



ДВОРѢНСКІЙ

ДРЕВЪ-ВЛАСНАРЪ

НА 1897 Г.



Кад. Н. В. Шапошникова

СТРАХОВОЕ ОБЩЕСТВО

„РОССІЯ“

Высочайше утвержденное въ 1881 г.
Въ С.-Петербургѣ, Большая Морская, № 37.

Основной и запасные капиталы 25.500,000 руб.

Общество заключаетъ:

СТРАХОВАНІЯ ЖИЗНИ.

т. е. капиталовъ и доходовъ для обезпеченія семьи или собственной старости, приданаго для дѣвушень, стипендій для мальчиковъ и т. п., на особо выгодныхъ условіяхъ и съ участіемъ страхователей въ прибыляхъ Общества.



СТРАХОВАНІЯ ОТЪ НЕСЧАСТНЫХЪ СЛУЧАЕВЪ,

какъ отъ дѣльныхъ лицъ, такъ и коллективныя страхованія служащихъ и рабочихъ на фабрикахъ, съ уменьшеніемъ страховыхъ взносовъ вслѣдствіе зачета дивиденда.

Къ 1 Января 1896 г. въ Обществѣ «Россія» было застраховано 35,563 лица на капиталъ въ 91.406,950 руб.

Страхованія отъ ОГНЯ

движимыхъ и недвижимыхъ имуществъ всякаго рода (строений, машинъ, товаровъ, мебели и проч.)

Страхованія транспортовъ

рѣчныхъ, сухопутныхъ и морскихъ; страхованіе корпусовъ судовъ.

Заявленія о страхованіи принимаются и всякаго рода свѣдѣнія сообщаются въ Правленіи въ С.-Петербургѣ (Большая Морская собств. д., № 37) и агентствами Общества въ городахъ Имперіи.

Страховые билеты по страхованію пассажировъ отъ несчастныхъ случаевъ во время путешествія по желѣзнымъ дорогамъ и на пароходахъ выдаются также на станціяхъ желѣзныхъ дорогъ и на пароходныхъ пристаняхъ.

Фабрика существуетъ съ 1833 года.



Магазинъ



ЖИРАРДОВСКИХЪ МАНУФАКТУРЪ

МОСКВА Гилле и Дитриха СОФІЙКА.

Фабрикантовъ полотняныхъ, чулочныхъ и бумажныхъ издѣлій.

СПЕЦІАЛЬНОСТЬ.

Полотно, Чулочные издѣлія,
Полотняныя издѣлія, Бумажныя товары.

Бѣлье мужское, дамское и дѣтское, готовое и на заказъ.
Мебельныя матеріи шелковыя, шерстяныя, льняныя и
джутовые.

Ковры, гардины и гардинный тюль.

Готовое приданое отъ 100 до 1000 рублей.

Гг. Военнымъ особенно рекомендуются:

Военныя сорочки.

Вязанныя кальсоны.

Различныя матеріи для кителей.

Спеціальныя полотна для больницъ и казенныхъ учреждений. Исполняются также заказы на столовое бѣлье съ вытканными гербами, инициалами, монограммами, именами и фирмами.

Подробный иллюстрированный прейсъ-курантъ высылается бесплатно по первому требованію.

Оснoвнoй капиталъ общества 9.000,000 р.

АСФАЛЬТОВЫЙ ОГНЕУПОРНЫЙ

„ТОЛЬ“

ДЛЯ КРЫТІЯ КРЫШЪ, СТѢНЪ И ФУНДАМЕНТОВЪ.

АСФАЛЬТОВЫЙ ЛАКЪ

ДЛЯ ОКРАСКИ КРЫШЪ.

ШВЕДСКІЙ КАРТОНЪ

для обивки деревянныхъ стѣнъ, взамѣнъ штукатурки принимаютъ на себя всѣ толекровельныя работы съ многолѣтнею гарантіею за прочность и по весьма умѣреннымъ цѣнамъ.

Брошюры и всѣ свѣдѣнія выдаются и выслаются безплатно КОНТОРОЮ

ТОВАРИЩЕСТВА

КАРТОННО-ТОЛЬНАГО ПРОИЗВОДСТВА

А. НАУМАНЪ и К^о.

Въ С.-ПЕТЕРБУРГѢ.

№ 20. Гороховая улица, № 20.

Адресъ для телеграммъ: КАРТОНТОЛЬ.

ТЕЛЕФОНЪ № 1318

Товариществомъ произведены всѣ толево-кровельныя работы (около 20,000 кв. саж.) на казенныхъ зданіяхъ Всероссійской Выставы въ Нижнемъ-Новгородѣ.

КОНТОРА

въ С.-Петербургѣ, по Вознесенскому пр., № 22.

А. КАЛЬБЪ и К^о.

Фирма существуетъ съ 1846 г.

**Матеріалы для фарфорно - фаянсовыхъ и
стекольныхъ заводовъ:**

строительныя краски, краски малярныя, москательные товары и предметы для полировки, чистки и точенія и кувшины для водочныхъ заводовъ.

Подробные прейсъ-куранты и образцы высылаются бесплатно.

ТЕЛЕФОНЪ № 1367.

SPÉCIALITÉ DE COSTUMES
d'Enfants et Fillettes
M^{me} SCHOUCHE

St.-Petersbourg, Grande Morskaya, 23.



- 1) Специальность приданное для новорожденныхъ.
- 2) » дамскаго и дѣтскаго бѣлья.
- 3) Для мальчиковъ: костюмы и пальто.
- 4) » дѣвочекъ: платья, пальто, накидки, шляпы, корсеты и проч.
- 5) » дамъ: блузы и юбки по послѣднимъ моделямъ.
- 6) Вязанныя издѣлія: чулки, гамачи, фуфайки и «Maillot».

Новости изъ Парижа получаютъ ежемѣсячно.

СПБ. ГИМНАЗІЯ и РЕАЛЬНОЕ УЧИЛИЩЕ

д-ра ВИДЕМАНА

(Васильевскій Островъ, 9 лян., № 46.)

Существуетъ съ 1859 г.

Со всѣми правами правительственныхъ учебныхъ заведеній. При заведеніи пансіонъ. Приготовительное училище. Особое вниманіе обращено на практику по новымъ языкамъ. Годовая плата за полнаго пансіонера 600 р., за полупансіонера 300 руб., за приходящаго 150 руб., въ приготовительномъ классѣ 100 руб.

Директоръ Е. Леве.

С.-ПЕТЕРБУРГСКАЯ
ТОЛЕВАЯ ФАБРИКА
Г. ЭРЕНПРЕЙСЪ.

С.-Петербургъ, Гороховая, 32.

При покупкѣ не менѣе 10 кусковъ толя со всѣми принадлежностями для покрытія, кровельная работа въ С.-Петербургѣ и окрестностяхъ производится. Брошюры и прейсъ-куранты высылаются немедленно

БЕЗПЛАТНО.



A^{ne} Maison F^x Chopin.

CH. BERTAULT.

BRONZES D'ART.

MEDAILLE D'OR.

Exposition univer^{lle} de Paris
1889.

St.-PETERSBOURG.

Perspective de Nevsky, № 68.

MAGASIN DE MEUBLES

H. LIZERAU

Tapissier décorateur

№ 1. Perspective de Newsky № 1.

Состоящая подъ А В Г У С Т Ъ Й Ш И М Ъ покровительствомъ
Е Я И М П Е Р А Т О Р С К А Г О В Ы С О Ч Е С Т В А
П Р И Н Ц Е С С Ы

Е В Р Г Е Н И И А К С И И Н А Й А Н О В Н Ы О А Ъ Д Е Н Б У Р Г С К О Й

Практическая школа женскихъ рукодѣлій.

М. И. А Р Г А М А К О В О Й .

Владимѣрская, д. 4—2, кв. 3.

Готовить учительницъ для преподаванія рукодѣлій въ женскихъ учебныхъ заведеніяхъ и малолѣтнимъ ученицамъ дать профессиональное образованіе. Предметы обученія: 1) кройка и шитье платьевъ по французской методѣ; для взрослыхъ четырехмѣсячный курсъ кройки съ практическими занятіями; 2) кройка и шитье бѣлья; 3) изготовленіе искусственныхъ цвѣтовъ; 4) модное дѣло шлины и пр. 5) изящныя рукодѣлія: вышиваніе, вязаніе, выжиганіе, травленіе по мрамору, тисненіе по кожѣ, живопись по фарфору, издѣлія изъ стружекъ, мочалы, еловыхъ вѣтвей, работы изъ папки; 6) курсъ ручного труда по методѣ Саломъ изъ Нееса (Slöjd) замѣляющей гимнастику и, при особой заимчивости для дѣтей, развивающей вкусъ, трудолюбіе и аккуратность; для взрослыхъ отдѣльныя занятія; 7) тканье ковровъ, салфетокъ, мебелиной и др. матерій; 8) рисованіе. Для желающихъ общеобразованный курсъ. При школѣ имѣется общежитіе. Приемъ ученицъ ежедневно кромѣ праздниковъ, съ 11-ти ч. утра до 1 ч. и отъ 3-хъ до 5-ти ч. пополудни. При школѣ «экономическая образованіе мастерская» съ опытными мастерицами для шитья дамскихъ нарядовъ; заказы исполняются скоро, хорошо и по умѣреннымъ цѣнамъ. Можно получать готовые выкройки и моделл.



Ф. КНОПЪ.

МАГАЗИНЪ АЛА Т О А Л Е Т Ъ

Ф. К Н О П Ъ

П О С Т А В Ш И К Ъ Д В О Р А

Е Г О И М П Е Р А Т О Р С К А Г О В Е Л И Ч Е С Т В А

14 Невскій проспектъ 14

С.-П Е Т Е Р Б У Р Г Ъ .

Телеграммы: Кнопъ Невскій Петербургъ.

Т Е Л Е Ф О Н Ъ № 960.

ГИМНАЗІЯ и РЕАЛЬНОЕ УЧИЛИЩЕ

К. МАЯ.

Гимназія и Реальное Училище (съ основнымъ, коммерческимъ отдѣленіемъ и дополнительнымъ классомъ) пользуются всѣми правами правительственныхъ учебныхъ заведеній. Приготовительный классъ. Пансіонъ. Плата за обученіе приходящаго въ приготовительномъ классѣ 120 руб. Плата за обученіе приходящихъ во всѣхъ классахъ 160 руб. Плата за пансіонера въ годъ 600 руб.

По желанію обученіе музыкѣ, фехтованію и танцамъ.

RESTAURANT „DONON“

Мойка, 24.

РЕСТОРАНЪ „ДОНОНЪ“

Мойка, № 24.

J. DAZIARO.

St. Pétersbourg

Perspective de Nevsky № 1.

Moscou

Pont des Maréchaux.

ФОТОГРАФИЧЕСКАЯ МАСТЕРСКАЯ И ЛАБОРАТОРІЯ

Н. АДРИАНОВА.

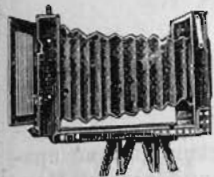

Фотографическія камеры и проч. принадлежности
болѣе чѣмъ на 30% дешевле магазиновъ.

Аристотипныя діапозитивныя пластинки
„Plaques-Arisoto“.

Иллюстрированный прейсъ-курантъ высылается по требованію.
С.-Петербургъ. Невскій пр., д. 86, во дворѣ.



РУССКІЙ МАГАЗИНЪ

В. П. КРАСИКОВА

уг. Невскаго пр., по Б. Садовой ул., № 18
рядъ съ Публичн. библ.

ЗАГОТОВЛЕНЫ ВЪ БОЛЬШОМЪ ВЫБОРѢ
МУЖСКІЯ ПЛАТЬЯ

НОВѢЙШИХЪ ФАСОНОВЪ.

Заказы исполняются изящно, аккуратно и въ самый короткий срокъ. Для заказовъ большой выборъ: сукно, трико и драпъ русскихъ и иностранныхъ фабрикъ.

СПЕЦІАЛЬНОЕ ОТДѢЛЕНІЕ

ФОРМЕННАГО ПЛАТЬЯ

всѣхъ формъ гражданскихъ и
военн. вѣдомствъ.

ЦѢНЫ УДЕШЕВЛЕННЫЯ.

Въ праздничные дни магазинъ открытъ
отъ 1 до 6 ч. в.

Товарищество «Общественная Польза» издало и выпустило в свѣтъ съ благотворительною цѣлью.

ИСТОРИЧЕСКІЙ ОЧЕРКЪ РУССКАГО „КНИГОПЕЧАТНАГО ДѢЛА“

Весь сборъ поступаетъ: а) 40% въ пользу Первой Печатной Школы, б) 20% въ пользу Вспомогательной кассы наборщиковъ въ Спб., и в) остальные 40% въ пользу капитала вспомошествованія служащимъ и рабочимъ въ Товариществѣ „Общественная Польза“.

Цѣна 30 коп., съ перес. 40 коп. и съ наложеннымъ платежемъ 50 к.

Съ изданія этого, влѣдствіе благотворительной цѣли, — уступки книгопродавцамъ не дѣлается.

Брошюра эта издана по случаю бывшей въ Петербургѣ Всероссийской выставки Печатнаго дѣла для ознакомленія публики съ постепеннымъ развитіемъ въ Россіи книгопечатанія. Главный складъ изданія: С-Петербургъ, Б. Подъячская, д. 39, Товарищество „Общественная Польза“, а также продается при Вспомогательной кассѣ наборщиковъ, въ Школѣ Печатнаго Дѣла Столярный пер., д. 9—11 и во всѣхъ книжныхъ магазинахъ.

Брошюра отпечатана на средства Товарищества, бумага пожертвована фабрикой К. П. Печаткина, а текстъ безвозмездно составленъ И. П. Божеряновымъ.

Гг. Иногородные съ требованіями благоволятъ обращаться исключительно въ Товарищество „Общественная Польза“.



Г. Ф. ЭЙЛЕРСЪ

САДОВОЕ ЗАВЕДЕНІЕ.

Поставщикъ Двора ЕГО ИМПЕРАТОРСКАГО ВЕЛИЧЕСТВА и Его Королевскаго Высочества Принца Валлійскаго рекомендуетъ въ громадномъ выборѣ и по умѣреннымъ цѣнамъ: цвѣтущія и декоративныя растенія, букеты, вѣнки, корзины и аранжеровки изъ живыхъ и искусственныхъ цвѣтовъ: принимаетъ на себя декорации растеніями и цвѣтами при погребеніяхъ и свадьбахъ и при всякихъ другихъ случаяхъ. Магазины находятся:

Большая Морская № 19, Невскій просп. № 16 и № 30, Гороховая ул. № 14, Литейный просп. № 24, Вас. Остр., уг. 5 лян. и набер. Б. Невы, Камен. остр. просп. № 23 и по В. Садовой ул. рядомъ съ Юсуповымъ садомъ.

Состоящее под АВГУСТЪЙШИМЪ Покровительствомъ

Ея ИМПЕРАТОРСКАГО ВЫСОЧЕСТВА

ПРИНЦЕССЫ

ЕВГЕНИИ МАКСИМИЛИАНОВНЫ ОЛЬДЕНБУРГСКОЙ

СПБ. ОБЩЕСТВО

ПОЩРЕНИЯ ЖЕНСКАГО ХУДОЖЕСТВЕННО-РЕМЕСЛЕННАГО ТРУДА.

ИМѢЕТЪ ПОСТОЯННЫЙ СКЛАДЪ ИЗДѢЛІЙ

Невскій пр., 59, кв. 3

Тамъ же дають уроки рисованія, живописи по фарфору, стеклу, дереву шелку, масляными красками, акварель гобелены, выжиганія, тисненія по кожѣ, цвѣты, фотоминиатюры, картонажи, рукодѣліе великаго рода и др. работы. За каждый предметъ 5 р. въ мѣсяцъ, 2 раза въ недѣлю по 2 часа. Уроки начинаются ежегодно съ 1 Сентября и кончаются 15 Мая. Желających брать и дѣлать заказы просятъ обращаться за справками и записываться въ складъ издѣлій.

Невскій пр., 59, кв. 3.

Изданіе Товарищества „ОБЩЕСТВЕННАЯ ПОЛЬЗА“.

ИСТОРИЯ РОССИИ

СЪ ДРЕВНѢЙШИХЪ ВРЕМЕНЪ

Въ 29 томахъ. Сочиненіе Сергѣя Михайловича Соловьева.

Полное сочиненіе безъ всякихъ сокращеній и измѣненій, въ 29 томахъ; къ нему приложенъ указатель и гравированный на деревѣ портретъ автора съ факсимиле (чего до сихъ поръ при изданіи не было). Всѣ 29 томовъ и указатель, около 5000 страницъ или до 10,000 столбцовъ, помещены въ 7-ми книгахъ четкой, убористой, большого формата, въ два столбца, печати; въ каждой книгѣ по пяти томовъ, въ шестой книгѣ четыре тома и отдѣльный указатель. Все изданіе по подпискѣ стоитъ 15 руб., съ пересылкою 18 руб. 50 коп. (вмѣсто бывшей цѣны за 29 томовъ 58 руб. безъ перес.). По выходѣ же въ свѣтъ всего изданія подписка прекратится и въ отдѣльной продажѣ будетъ стоить 24 руб. Подписка принимается только на все изданіе. Подписавшіеся на получение всего изданія 29 том., въ 7-ми книгахъ, при подпискѣ высылаютъ 3 р.; при высылкѣ 1-й, 2-й, 3-й и 4-й книгъ будетъ наложенъ платежъ по 3 р. 20 к., на 5-ю книгу 3 руб. 70 коп., а 6-я книга и указатель высылаются безплатно. Высылающіе же при подпискѣ 18 р. 50 к. сполна, при полученіи книгъ, какъ за наложенный платежъ такъ и за заказъ, ничего не платятъ. Городскіе подписчики безъ доставки при подпискѣ вносятъ 3 руб. и затѣмъ, при полученіи каждой книги, уплачиваютъ по 3 руб. впередъ до уплаты сполна 5 руб., остальные книги получаютъ безплатно.

Имѣется изданіе на веленовой бумагѣ на 10 руб. дороже.

Изготовлены прочные переплеты и крышки на всѣ 7-ми книгъ одинаковаго вида; за каждую книгу приплачиваютъ по 1 р., съ пересыл. по 1 р. 25 к., кромѣ Азіатской Россіи и заграничн. подписчик., каковымъ пересылка производится на ихъ счетъ.

Гг. Иногородные съ требованіями благоволятъ обращаться исключительно въ Товарищество «Общественная Польза» С.-Петербургъ, Б. Подъячская д. № 39.

ДВОРЯНСКІЙ
АДРЕСЪ-КАЛЕНДАРЬ

НА 1897 ГОДЪ.

ИЗДАНИЕ

Н. В. Шапошникова.



С.-ПЕТЕРБУРГЪ.

Типографія Высочайше утвержденнаго Товарищества «Общественная Польза»,
Большая Подъячская, № 39.

1896

ОТЪ РЕДАКЦІИ.

Редакція «Дворянскаго Адресъ-Календаря» приноситъ глубокую благодарность гг. губернскимъ и уѣзднымъ предводителямъ дворянства за присланныя списки гг. потомственныхъ дворянъ и всѣмъ лицамъ давшимъ о себѣ свѣдѣнія.

Представляя настоящее изданіе, редакція покорнѣйше проситъ указать на ошибки и не отказать дополнить присыломъ свѣдѣній о лицахъ не вошедшихъ въ настоящее изданіе, адреса: С.-Петербургъ, Театральная площадь, д. 12, кв. 18.

Всѣ справочныя свѣдѣнія о разнаго рода дворянскихъ учрежденіяхъ или касающіеся дворянскаго сословія будутъ выпущены въ непродолжительномъ времени отдѣльною книгою.

По накопленіи родословныхъ, еще нигдѣ не напечатанныхъ, таковыя будутъ выпущены особымъ изданіемъ.

РОССІЙСКІЙ ИМПЕРАТОРСКІЙ ДОМЪ.

Его Императорское Величество, Государь Императоръ **Николай Александровичъ**, Самодержецъ Всероссійскій, родился въ 1868 году, 6 мая (тезоименитство 6 декабря).

Августѣйшая Родительница ГОСУДАРЯ ИМПЕРАТОРА,

Ея Императорское Величество, Государыня Императрица **Марія Теодоровна**, родилась въ 1847 г., 14 ноября (тезоименитство 22 июля); была въ супружествѣ съ Императоромъ Александромъ III (въ Бозѣпочилъ 20 октября 1894 г.).

Августѣйшая Супруга ГОСУДАРЯ ИМПЕРАТОРА,

Ея Императорское Величество, Государыня Императрица **Александра Теодоровна**, родилась въ 1872 г., 25 мая (тезоименитство 23 апрѣля); въ замужествѣ съ 14 ноября 1894 г. Дочь Великаго Герцога Гессенскаго Людвига IV и Супруги Его Великой Герцогини Алисы.

Его Императорское Высочество, Наслѣдникъ, Цесаревичъ и Великій Князь **Георгій Александровичъ**, род. въ 1871 г., 27 апрѣля (тез. 26 ноября).

Августѣйшая Дочь ГОСУДАРЯ ИМПЕРАТОРА,

Ея Императорское Высочество, Великая Княжна **Ольга Николаевна**, род. въ 1895 г., 3-го ноября (тезоим. 11 июля).

Августѣйшіе Братья и Сестры ГОСУДАРЯ ИМПЕРАТОРА:

Его Императорское Высочество, Великій Князь **Михаилъ Александровичъ**, род. въ 1878 г., 22 ноября (тез. 22 ноября);

Ея Императорское Высочество, Великая Княгиня **Ксенія Александровна** (см. далѣ);

Ея Императорское Высочество, Великая Княжна **Ольга Александровна**, род. въ 1882 г., 1 июня (тез. 11 июля).

Августѣйшіе Дяди и Тетки ГОСУДАРЯ ИМПЕРАТОРА:

Его Императорское Высочество, Великій Князь **Владиміръ Александровичъ**, род. въ 1847 г., 10 апрѣля (тез. 15 июля). Супруга Его, Ея Императорское Высочество, Великая Княгиня **Марія Павловна**, род. въ 1854 г., 2 мая (тез. 22 июля). У нихъ дѣти: Ихъ Императорскія Высочества: Великій Князь **Кирилль Владиміровичъ**, род. въ 1876 г., 30 сентября (тез. 11 мая); Великій Князь **Борисъ Владиміровичъ**, род. въ 1877 г., 12 ноября (тез. 2 мая); Великій Князь **Андрей Владиміровичъ**, род. въ 1879 г., 2 мая (тез. 30 ноября); Великая Княжна **Елена Владиміровна**, род. въ 1882 г., 17 января (тез. 21 мая).

Его Императорское Высочество, Великій Князь **Алексій Александровичъ**, род. въ 1850 г., 2 января (тез. 20 мая).

Его Императорское Высочество, Великій Князь **Сергій Александровичъ**, род. въ 1857 г., 29 апрѣля (тез. 5 июля). Супруга Его, Ея Императорское Высочество, Великая Княгиня **Елисавета Теодоровна**, род. въ 1864 г., 20 октября (тез. 5 сентября).

Его Императорское Высочество, Великій Князь **Павель Александровичъ**, род. въ 1860 г., 21 сентября (тез. 29 июня); былъ въ супружествѣ съ Ея Императорскимъ Высочествомъ, Великою Княгинею Александрою Георгиевною († 12 сентября 1891 г.). У него дѣти: Его Императорское Высочество Великій Князь **Димитрій Павловичъ**, род. въ 1891 г., 6 сентября (тез. 21 сентября); Ея Императорское Высочество, Великая Княжна **Марія Павловна**, род. въ 1890 г., 6 апрѣля (тез. 22 июля).

Ея Императорское Высочество, Великая Княгиня **Марія Александровна**, род. въ 1853 г., 5 октября (тез. 22 июля); въ супружествѣ съ Его Королевскимъ Высочествомъ, Принцемъ Альфредомъ Эрнестомъ Альбертомъ Великобритан-

скимъ, Герцогомъ Саксенъ-Кобургъ-Готскимъ.

Ея Императорское Высочество, Великая Княгиня **Александра Юсифовна**, род. въ 1830 г., 26 июня (тез. 23 апрѣля); была въ супружествѣ съ Ею Императорскимъ Высочествомъ, Великимъ Княземъ Константиномъ Николаевичемъ († 13 января 1892 г.). *У нея дѣти:*

Его Императорское Высочество, Великій Князь **Николай Константиновичъ**, род. въ 1850 г., 2 февраля (тез. 6 декабря);

Его Императорское Высочество, Великій Князь **Константинъ Константиновичъ**, род. въ 1858 г., 10 августа (тез. 21 мая). Супруга Его, Ея Императорское Высочество, Великая Княгиня **Елисавета Мавриковна**, род. въ 1865 г., 13 Января (тез. 5 сентября). *У нихъ дѣти:* Ихъ Высочества: Князь **Юаннъ Константиновичъ**, род. въ 1886 г., 23 июня (тез. 24 июня); Князь **Гавриилъ Константиновичъ**, род. въ 1887 г., 3 июля (тез. 13 июля); Князь **Константинъ Константиновичъ**, род. въ 1890 г., 20 декабря (тез. 21 мая); Князь **Олегъ Константиновичъ**, род. въ 1892 г., 15 ноября (тез. 20 сентября); Князь **Игорь Константиновичъ**, род. въ 1894 г., 29 мая (тез. 5 июня); Княжна **Татiana Константиновна**, род. въ 1890 г., 11 января (тез. 12 января);

Его Императорское Высочество, Великій Князь **Димитрій Константиновичъ**, род. въ 1860 г., 1 июня (тез. 21 сентября);

Ея Королевское Величество, Королева **Эллиновъ Ольга Константиновна**, род. въ 1851 г., 22 августа (тез. 11 июля); въ супружествѣ съ Ею Величествомъ, Королемъ **Эллиновъ Георгомъ I**;

Ея Императорское Высочество, Великая Княгиня **Вѣра Константиновна**, род. въ 1854 г., 4 февраля (тез. 17 сентября); была въ супружествѣ съ Ею Королевскимъ Высочествомъ, Герцогомъ Вильгельмомъ-Евгеніемъ Виртембергскимъ.

Ея Императорское Высочество, Великая Княгиня **Александра Петровна**, род. въ 1838 г., 21 мая (тез. 23 апрѣля); была въ супружествѣ съ Ею Император

скимъ Высочествомъ, Великимъ Княземъ **Николаемъ Николаевичемъ Старшимъ** († 13 апрѣля 1891 г.). *У нея дѣти:*

Его Императорское Высочество, Великій Князь **Николай Николаевичъ**, род. въ 1856 г., 6 ноября (тез. 27 юля);

Его Императорское Высочество, Великій Князь **Петръ Николаевичъ**, род. въ 1864 г., 10 января (тез. 29 июня); Супруга Ею, Ея Императорское Высочество, Великая Княгиня **Милица Николаевна**, род. въ 1866 г., 14 юля (тез. 19 юля). *У нихъ дочь:* Ея Высочество, Княжна **Марина Петровна**, род. въ 1892 г., 28 февраля (тез. 28 февраля).

Его Императорское Высочество, Великій Князь **Михаилъ Николаевичъ**, род. въ 1832 г., 13 октября (тез. 8 ноября), былъ въ супружествѣ съ Ею Императорскимъ Высочествомъ, Великою Княгинею **Ольгою Феодоровною** († 31 марта 1891 г.). *У него дѣти:*

Его Императорское Высочество, Великій Князь **Николай Михайловичъ**, род. въ 1859 г., 14 апрѣля (тез. 6 декабря);

Его Императорское Высочество, Великій Князь **Михаилъ Михайловичъ**, род. въ 1861 г., 4 октября (тез. 8 ноября);

Его Императорское Высочество, Великій Князь **Георгій Михайловичъ**, род. въ 1863 г., 11 августа (тез. 26 ноября);

Его Императорское Высочество, Великій Князь **Александръ Михайловичъ**, род. въ 1866 г., 1 апрѣля (тез. 30 августа); Супруга Ею, Ея Императорское Высочество, Великая Княгиня **Ксенія Александровна**, род. въ 1875 г., 25 марта (тез. 24 января). *У нихъ дочь:* Ея Высочество, Княжна **Ирина Александровна**, род. 3 юля 1895 г., (тез. 5 мая).

Его Императорское Высочество, Великій Князь **Сергій Михайловичъ**, род. въ 1869 г., 16 сентября (тез. 25 сентября);

Ея Императорское Высочество, Великая Княгиня **Анастасія Михайловна**, род. въ 1860 г., 16 юля (тез. 22 декабря); въ супружествѣ съ Ею Королевскимъ Высочествомъ, Великимъ Герцогомъ Мекленбургъ-Шверинскимъ **Фридрихомъ-Францемъ**.

Январь.				Январь.			
Праздники, Дни постов.	Новый стиль.	Старый стиль.		Праздники, Дни постов.	Новый стиль.	Старый стиль.	
⊗ Ср.	13	1	Обрѣзаніе Господне. Новый годъ. Св. Василія Великаго.	⊗ Чт.	28	16	Мч.: Леониды, Неона и Данакта.
Чт.	14	2	При. Сильвестра. Мч. Георгева.	⊗ Пт.	29	17	При. Антонія Великаго.
Пт.	15	3	Прор. Малахія. Мч. Гордія.	Сб.	30	18	Св.: Аванасія и Кирилла.
Сб.	16	4	Соборъ 70 апостоловъ.				<i>Неделя 36-я.</i>
<i>Неделя предъ Провощеніемъ.</i>				Вс.	31	19	При. Макарія. Мчч. Евфрасія.
Вс.	17	5	Мч. Θεопемта. Прор. Михей.	⊗ Февра ль	1	20	При. Евѳимія. Мч. Васса.
⊗ Пх.	18	6	Богоявленіе Господне (Крещеніе).	⊗ Пд.	2	21	При. Максима Исповѣдника.
Вг.	19	7	Соборъ св. Іоанна Крестителя.	Ср.	3	22	Ап. Тимошея. Мч. Анастасія.
⊗ Ср.	20	8	При.: Георгія, Емилиана и Дом- вика.	⊗ Чт.	4	23	Св.-мч. Климента.
⊗ Чт.	21	9	Мч. Полиевкта. Св. Филиппа, митр.	⊗ Пт.	5	24	При.: Ксении и Македонія.
⊗ Пт.	22	10	Св.: Григорія Нисейскаго.	⊗ Сб.	6	25	Св. Григорія Богослова.
⊗ Сб.	23	11	При. Θεодосія Великаго.				<i>Неделя 37-я.</i>
<i>Неделя по Провощеніи.</i>				Вс.	7	26	При. Ксенофонта, Марія и Аркадія.
Вс.	24	12	Мч.: Татианы, Мертія и Петра.	⊗ Пд.	8	27	Перен. мощ. св. Іоанна Златоуста.
Пд.	25	13	Мч.: Ермила, Петра. При. Іакова.	Вг.	9	28	При. Ефрема, Палладія и Θεодо- сія.
Вг.	26	14	При. отецъ въ Синаѣ и Раноѣ избѣнен.	Ср.	10	29	При. Лаврентія. Мч. Романа.
Ср.	27	15	При.: Павла и Іоанна.	⊗ Чт.	11	30	Соборъ трехъ святителей.
				⊗ Пт.	12	31	Мч.: Кира и Іоанна. При. Никиты
Февраль.				Февраль.			
Праздники, Дни постов.	Новый стиль.	Старый стиль.		Праздники, Дни постов.	Новый стиль.	Старый стиль.	
Сб.	13	1	Св.-мч. Трифона. При. Петра.				<i>Неделя Мисоустн. (Смирна сед- мита).</i>
<i>Неделя о Мытарѣ и Фарисеѣ.</i>				Вс.	28	16	Мч.: Памфила, Валентія и Павла.
⊗ Вс.	14	2	Срѣтеніе Господне.	Мартъ.	1	17	Вел.-мч. Θεодора Тирона.
Пд.	15	3	Св. Симеона Богопріимца и Анны.	Пд.	1	18	Св. Льва, папы Римскаго.
Вг.	16	4	При.: Исидора и Кирилла	Вг.	2	19	Ап.: Архиппа и Филимова.
Ср.	17	5	Мчч. Агаѳин и Θεодулін.	Ср.	3	20	При. Льва, еп. Катавск. и Агаѳона.
Чт.	18	6	При. Вукола. Мч. Іуліана.	Чт.	4	21	При. Тимошея. Св. Евстафія.
Пт.	19	7	При.: Парѳевія и Луки.	Пт.	5	22	Мч.: Мавркія и Фотина.
Сб.	20	8	Вел.-мч. Θεодора Стратилата.	Сб.	6	23	
<i>Неделя о Блудномъ сынѣ.</i>							<i>Неделя Смирноустн. (1-я седми. Вел. поста).</i>
Вс.	21	9	Мч. Никифора. При. Панкратія.	Вс.	7	23	Св.-мч. Поликарпа.
Пд.	22	10	Св.-мч. Харлампія.	⊗ Пд.	8	24	1-е и 2-е обрѣтен. главы Іоанна Предтечи.
Вг.	23	11	Св.-мч. Власія. При. Димитрія.	Вг.	9	25	Св. Тарасія. Мч. Антонія.
⊗ Ср.	24	12	Св. Алексія митр. Московскаго.	Ср.	10	26	Св. Порфирія. Мч. Севастіана.
Чт.	25	13	При. Мартинаана. Св. Зои.	Чт.	11	27	При. Прокопія и Тита Печерск.
Пт.	26	14	При.: Кирилла и Авксентія.	Пт.	12	28	При.: Василія и Маріи.
Сб.	27	15	Ап. Онисима. При. Евсевія.				

Май.

Проздникъ.	Дни похвън.	Новый стиль.	Старый стиль.	Содержаніе.
	Чт.	13	1	Прор. Геремія. Преп. Пафутія.
	Пт.	14	2	Св.: Аванасія, Бориса и Глѣба.
*	Сб.	15	3	Мч.: Тимотея и Мавры. <i>Неделя о Разслабленномъ.</i>
	Вс.	16	4	Мчн. Пелагій Св.: Сильва на и Ермама.
	Пн.	17	5	Вел.-мчч. Ирины.
✠	Вт.	18	6	Прав. Іова многостр. (Рожд. Е. И. В. Гос. Императора Николая Александровича).
	Ср.	19	7	Мч. Акакія.
	Чт.	20	8	Ап. и Ев. Іоанна Богослова.
	Пт.	21	9	Пер. мощ. св. Николая Чудотворца.
* ✠	Сб.	22	10	Ап. Симона Зилота. <i>Неделя о Самаритянъ.</i>
*	Вс.	23	11	Св. Кирілліа и Меоодія Св.-мч. Мокія.
	Пн.	24	12	Св.: Епифанія и Германа.
	Вт.	25	13	Мч.: Александра и Гликеріи.
✠	Ср.	26	14	Св. Коронованіе. Мч.: Исидора и Макенія. Прп. Серапіона.
	Чт.	27	15	Прп.: Пахомія и Евфросиня.

Май.

Проздникъ.	Дни похвън.	Новый стиль.	Старый стиль.	Содержаніе.
	Пт.	28	16	Прп.: Θεодора и Ефрема.
	Сб.	29	17	Ап. Андроника. <i>Неделя о Силомъ.</i>
	Вс.	30	18	Мч.: Θεодота, Петра и Діонисія.
	Пн.	31	19	Св.-мч. Патрікія. Прп. Корвιλія.
	Понѣ.			
*	Вт.	1	20	Мч.: Фалалей и Аскалона.
	Ср.	2	21	Св. равноап. Константія и Елены.
✠	Чт.	3	22	Вознесеніе Господне. Мч. Василіска.
	Пт.	4	23	Св. Михаила. Прп. Евфросинія.
	Сб.	5	24	Прп.: Симона и Никиты. <i>Неделя св. отцемъ отъ Никей.</i>
✠	Вс.	6	25	Третье обр. гл. Іоанна Предтечи. (Рожд. Ея И. В. Госуд. Императр. Александры Θεодоровны).
	Пн.	7	26	Ап.: Карпа и Алфея. Мч. Аверкія.
	Вт.	8	27	Св.-мч. Θεарпонта. Мчч. Θεодора.
	Ср.	9	28	Св.: Никиты и Игнатія.
	Чт.	10	29	Мчч. Θεодосія.
	Пт.	11	30	Прп. Исаакія Далматскаго.
	Сб.	12	31	Ап. Ерма. Мч. Философа.

Іюнь.

Проздникъ.	Дни похвън.	Новый стиль.	Старый стиль.	Содержаніе.
				<i>Пятидесятница</i>
✠	Вс.	13	1	День Св. Троицы. Прп. Діонисія. Мч. Іустина Философа.
✠	Пн.	14	2	День Св. Духа. Св. Никифора. Вел.-мч. Іоанна.
	Вт.	15	3	Мч.: Лукіана. Клавдія.
	Ср.	16	4	Св.-мч. Митрофана Прп.: Зосимъ и Меоодія.
	Чт.	17	5	Св.-мч. Доротея. Вел. кн. Игоря.
	Пт.	18	6	Прп.: Виссаріона и Иларіона.
	Сб.	19	7	Мч.: Θεодота, Марія и Мавра. <i>Нед. Вселѣхъ Святыхъ (1 по Пятидес.)</i>
	Вс.	20	8	В.-мч. Θεодора Стратилата.
	Пн.	21	9	Св. Кирілліа.
	Вт.	22	10	Мч.: Александра и Автоныиы.
*	Ср.	23	11	Св. Ап. Варлоломея и Варнавы.
	Чт.	24	12	Прп.: Онуфрія и Петра Леон.
	Пт.	25	13	Мчч.: Анклины и Автоныиы.
	Сб.	26	14	Прор. Елпсея. Св. Меоодія. <i>Неделя 2-я по Пятидесатницѣ.</i>
✠	Вс.	27	15	Св. Іонн, мигр. Московскаго.

Іюнь.

Проздникъ.	Дни похвън.	Новый стиль.	Старый стиль.	Содержаніе.
	Пн.	28	16	Св. Тихона. Мч. Тагрія.
	Вт.	29	17	Мч.: Манулла, Савела и Исманла.
	Ср.	30	18	Мч.: Леонтія, Ипатія и Θεодула. <i>Іюль.</i>
*	Чт.	1	19	Ап. Іуды брата Господня.
	Пт.	2	20	Св.-мч. Меоодія. Св. Левкія.
	Сб.	3	21	Мч. Іуліана. Мч. Терентія. <i>Неделя 3-я по Пятидесатницѣ.</i>
	Вс.	4	22	Св.-мч. Евсевія. Мчч. Зипы.
*	Пн.	5	23	Срѣт. Владимірска. кн. Пресв. Богородицы. Мч. Агриппы.
✠	Вт.	6	24	Рожд. Іоанна Предтечи. Мч. Лонгина и др.
	Ср.	7	25	Прп. мч. Февронія Благов. кн. Петра.
*	Чт.	8	26	Лв. Тихвинск. кн. Пресв. Богород.
	Пт.	9	27	Прп. Самсонов. Св. Сепира.
	Сб.	10	28	Прп.: Павла, Сергія и Германа. <i>Неделя 4-я по Пятидесатницѣ.</i>
✠	Вс.	11	29	Св. Ап. Петра и Павла.
*	Пн.	12	30	Соборъ двадцати Апостоловъ.

Сентябрь.				Сентябрь.			
Праздники.	Дни посты.	Новый стиль.	Старый стиль.	Праздники.	Дни посты.	Новый стиль.	Старый стиль.
✠ Пн.	13	1	При. Симеона Столпника.	Ср.	29	17	Мчч.: Софiи, Вѣры, Надежды, Любви.
Вт.	14	2	Мч.: Маманта и Θεодота.	Чт.	30	18	Св. Евменiя, Мчч. Ариадны.
Ср.	15	3	Св.-мч. Анеима. Мч.: Доровеяи Петра.	Октябрь.			
Чт.	16	4	Св.-мч. Вавила. Мч. Θεодора.	Пт.	1	19	Мч.: Трофима, Савватiя, Зосимы.
Пт.	17	5	Пр. Захарiя и прав. Елисаветы.	Сб.	2	20	В.-мч. Евстафiя. Мч.: Михаила.
✠ Сб.	18	6	Восп. чуд. Архистр. Михаила.				
<i>Неделя предъ Воздвиженiемъ.</i>				<i>Неделя по Воздвиженiи.</i>			
Вс.	19	7	Мч.: Савонты и Иоанна.	✠ Вс.	3	21	Св. Димитрiя Ростовскаго.
✠ Пн.	20	8	Рождество Пресвятыхъ Богородицы.	Пн.	4	22	Св.-мч. Фокы. Прор. Ионы.
Вт.	21	9	Боготеецъ Иоакима и Анна.	Вт.	5	23	Зачатiе св. Иоанна Предтечи.
Ср.	22	10	Мчч. Минодоры. Св.: Петра и Павла.	Ср.	6	24	Первомчч. Θεоклы. При. Копрiя.
Чт.	23	11	При.: Θεодоры и Евфросина. Мч. Дiодора.	Чт.	7	25	При. Сергiя Радонежскаго.
Пт.	24	12	Св.-мч. Автонома.	✠ Пт.	8	26	Преставл. Ап. и Еванг. Иоанна
Сб.	25	13	Св.-мч. Корнiяля. При. Петра.	Сб.	9	27	Богослова.
<i>Неделя 15-я по Пятидесятницѣ.</i>				<i>Неделя 17-я по Пятидесятницѣ.</i>			
✠ Вс.	26	14	Воздвиженiе Креста Господня.	Вс.	10	28	При. Харитона. Мч. Александра.
Пн.	27	15	Вел.-мч. Никиты. Мч. Порфирiя.	Пн.	11	29	При.: Кириака и Θεофана.
Вт.	28	16	В.-мчч. Евонимiя. Мчч. Людмилаы.	Вт.	12	30	Св.-мч. Григорiя. Св. Михаила.

Октябрь.				Октябрь.			
Праздники.	Дни посты.	Новый стиль.	Старый стиль.	Праздники.	Дни посты.	Новый стиль.	Старый стиль.
✠ Ср.	13	1	Покровъ Пресвятыхъ Богородицы.				
Чт.	14	2	Св.-мч.: Кириана.				
Пт.	15	3	Св.-мч.: Дионисiя и Рустика.	Вс.	31	19	Прор. Иоиля. При. Иоанна.
Сб.	16	4	Св.-мч.: Героея и Фавста.	Пн.	1	20	Вел.-мч. Артемiя.
<i>Неделя 18-я по Пятидесятницѣ.</i>				Вт.	2	21	При. Иларiона. Мч. Дасiя. (Восшествiе на престолъ Его И. В. Гос. Имп. Николая Александровича).
✠ Вс.	17	5	Мчч. Харитины. Св.: Петра и Алекс.	✠ Ср.	3	22	Праздн. Назанской ик. Пресв. Богород.
Пн.	18	6	Ап. Θεомы. [сiя.	Чт.	4	23	Ап. Иакова брата Господня.
Вт.	19	7	Мч.: Сергiя, Вахка и Гулиана.	Пт.	5	24	Мч. Ареоп. Св. Анастасiя.
Ср.	20	8	При.: Πελαгий. Св. Тасiя.	Сб.	6	25	Мч.: Марiана, Маргiрiя и Анастасiя.
✠ Чт.	21	9	Ап. Иакова Алф. При. Андроника.				
Пт.	22	10	Мч.: Евламяя и Βαλαμμiя.				
Сб.	23	11	Ап. Филиппа. При. Θεοφана.				
<i>Неделя 19-я по Пятидесятницѣ.</i>				<i>Неделя 21-я по Пятидесятницѣ.</i>			
Вс.	24	12	Мчч. Прова. Празднов. Св. Иоанну Крестит. Господню.	✠ Вс.	7	26	Вел.-мч. Димитрiя Созунскаго.
Пн.	25	13	Мч. Карла. При. Никиты.	Пн.	8	27	Мч.: Нестора и Марка.
Вт.	26	14	Мч. Назарiя. При. Параскевы.	Вт.	9	28	Мч.: Терентiя и Неониллы. Св. Стефана.
Ср.	27	15	При.: Евфимiя и Савина.	Ср.	10	29	При.-мч. Анастасiя. При. Марiя.
Чт.	28	16	Мч. Лонгина.	Чт.	11	30	Мч.: Зиновия и Зинови.
Пт.	29	17	Прор. Осii. При.-мч. Авдрея.	Пт.	12	31	Ап. Стахий. При. Спиридона.
✠ Сб.	30	18	Ап. и Ев. Луки. Мч. Марина.				

Президиумъ. Дни постыя.			Ноябрь.			Президиумъ. Дни постыя.			Ноябрь.		
Президиумъ. Дни постыя.	Новый стиль.	Старый стиль.	Президиумъ. Дни постыя.	Новый стиль.	Старый стиль.	Президиумъ. Дни постыя.	Новый стиль.	Старый стиль.	Президиумъ. Дни постыя.	Новый стиль.	Старый стиль.
* Сб.	13	1	Св. безср.: Космы и Даміана. <i>Неделя 22-я по Пятидесятницѣ.</i>			* Вс.	28	16	<i>Неделя 24-я по Пятидесятницѣ.</i>		
Вс.	14	2	Мч. Акиндина Пигасія При Маркіана	* Вс.	29	17	17	17	Ап. и Ев. Матвѣя.		
Пн.	15	3	Мч.: Иосифа, Агапія.	Пн.	30	18	18	18	Св. Григорія Прав. Лазарія Пилкова.		
Вт.	16	4	При. Иоаннікія. Мч. Никандра.	Вт.	30	18	18	18	Мч.: Платона и Романа.		
Ср.	17	5	Мч. Галактіона. Св. Григорія.	Ср.	1	19	19	19	Прор. Авдія. Мч. Варлаама.		
Чт.	18	6	Св. Павла. При.: Луки и Варлаама.	Чт.	2	20	20	20	При. Григорія. Св. Прокла.		
Пт.	19	7	Мч. Евгенія.	Пт.	3	21	21	21	Введеніе во храмъ Пресв. Богородицы.		
* Сб.	20	8	Соб. Архистр. Михаила. <i>Неделя 23-я по Пятидесятницѣ.</i>	Сб.	4	22	22	22	Ап. Филимона, Архиппа и Анфін.		
Вс.	21	9	Мч.: Овисифора и Порфирія.	Вс.	5	23	23	23	<i>Неделя 25-я по Пятидесятницѣ.</i>		
Пн.	22	10	Ап.: Ераста, Олимпя и Родіона.	Пн.	6	24	24	24	Св. Благ. Вел.: Кп. Алексан. Невск		
Вт.	23	11	Вел.-мчд. Мины. Мч.: Виктора и Викентія.	Вт.	7	25	25	25	Вел.-мч.: Екатерины и Меркурія.		
Ср.	24	12	При. Нила. Св. Иоанна. Прор. Ахія.	Ср.	8	26	26	26	Св.-мч.: Климента и Петра.		
Чт.	25	13	Св. Иоанна Златоустаго.	Чт.	9	27	27	27	При.: Аліція и Іакова. (Тезоимен.		
Пт.	26	14	Ап. Филиппа. Св. Григорія. (Рожденіе Еп. Н. В. Гос. Имп. Марія Θεодоровны).	Пт.	10	28	28	28	Его И. Выс. Импер. Цесар. и Вел. Кп. Георгія Александровича).		
Сб.	27	15	Мч.: Гурия, Самона и Авива. (Начало Рожд. поста).	Сб.	11	29	29	29	Зпаменіе иконы Пресв. Богородицы.		
				* Вс.	12	30	30	30	При.-мч. Стефана. Мч. Принарха. Мч. Ларамона. При. Акакія.		
									<i>Неделя 26-я по Пятидесятницѣ.</i>		
									Ап. Андрей Первозваннаго.		

Президиумъ. Дни постыя.			Декабрь.			Президиумъ. Дни постыя.			Декабрь.		
Президиумъ. Дни постыя.	Новый стиль.	Старый стиль.	Президиумъ. Дни постыя.	Новый стиль.	Старый стиль.	Президиумъ. Дни постыя.	Новый стиль.	Старый стиль.	Президиумъ. Дни постыя.	Новый стиль.	Старый стиль.
Пн.	13	1	Прор. Наума. Св. Анавія.	* Ср.	29	17	17	17	Прор. Давіила и 3-хъ отроковъ.		
Вт.	14	2	Прор. Аввакума. При. Аванасія.	Чт.	30	18	18	18	Мч. Севастіана. При. Флора.		
Ср.	15	3	Прор. Софонія. При. Саввы.	Пт.	31	19	19	19	Мч.: Вонифатія, Ізія и Прова.		
Чт.	16	4	Вел.-мчд. Варвары. Мчд. Іуліанія.	Сб.	1	20	20	20	Св.-мч. Игнатія Богоносца.		
Пт.	17	5	При. Саввы Освященнаго.						<i>Неделя 29-я предъ Рождествомъ.</i>		
* Сб.	18	6	Св. чуд. Николая Мирл. (Тезоим. Его И. В. Гос. Имп. Николая Александровича). <i>Неделя 27-я по Пятидесятницѣ.</i>	* Вс.	2	21	21	21	Св. Петра мптр. Мчд. Іуліанія.		
Вс.	19	7	Св. Амвросія Медиоланскаго.	Пн.	3	22	22	22	Мчд.: Анастасія и Θεодотія.		
Пн.	20	8	При. Поталія. Ап. Сосвѣна.	Вт.	4	23	23	23	Мч.: Θεодула и Саторнина. При. Павла.		
* Вт.	21	9	Зачатіе св. Анны. При. Стефана.	Ср.	5	24	24	24	При.-мчд. Евгенія. При. Николая.		
Ср.	22	10	Мч.: Мины и Евграфа. При. Θомы.	Чт.	6	25	25	25	Рождество Господа нашего Іисуса Христа.		
Чт.	23	11	При.: Давіила и Луки.	* Пт.	7	26	26	26	Соборъ Пресвятія Богородицы.		
Пт.	24	12	Св.: Спиридона и Александра.	Сб.	8	27	27	27	Первомуч. Стефана. Св. Θεодора.		
* Сб.	25	13	Мч.: Евстратія, Евгенія и Фреста. <i>Неделя 28-я, св. Приотецъ.</i>						<i>Неделя 30-я по Рождествѣ.</i>		
Вс.	26	14	Мч.: Фирса и Аполлонія.	Вс.	9	28	28	28	Ап. Никанора. Муч. Зивона.		
Пн.	27	15	Св.-мч. Евсеверія.	Пн.	10	29	29	29	14-ти тыс. млад. въ Вино. кабіев.		
Вт.	28	16	Прор. Аггея. Мч. Маріна.	Вт.	11	30	30	30	Мчд. Авісія. При. Θεодора.		
				Ср.	12	31	31	31	При.: Меланія Римлявнина.		

СПИСОКЪ СОКРАЩЕНІЙ.

- Абел — Абелевичъ.
 Абр. — Абрамъ.
 Авв. — Аввакумъ.
 Авг. — Августъ.
 Авд. — Авдотья, Авдѣй.
 Авен. — Авениръ.
 Аверк. — Аверкій.
 Авксент. — Авксентій.
 Авр. — Авраамъ.
 Аврел. — Аврелій.
 Автон. — Автономъ.
 Агап. — Агапій.
 Агаф. — Агафья, Агафонъ.
 Агг. — Аггѣй.
 Агрин. — Агриппина.
 Адалъб. — Адалъбертъ.
 Ад. — Адамъ.
 Адм. — адмиралъ.
 Адол. — Адольфъ.
 Адр. — Адрианъ.
 Адъют. — адъютантъ.
 Азар. — Азарій.
 Айанк. — Айзиковичъ.
 Акак. — Акакій.
 Аким. — Акимовичъ.
 Акил. — Акилия.
 Аздр. — Александра.
 Адръ — Александръ.
 Ал-ѣй — Алексѣй.
 Ал-ѣв. — Алексѣевичъ.
 Алип. — Алипій.
 Алоиз. — Алоизій.
 Альф. — Альфонсъ.
 Альфр. — Альфредъ.
 Амврос. — Амвросій.
 Ампл. — Амплій.
 Анад. — Ананій.
 Анастас. — Анастасія, Анастасій.
 Анат. — Анатолій.
 Андр. — Андрей.
 Анемп. — Анемподистъ.
 Анис. — Анисья.
 Антип. — Антиповичъ.
 Антош. — Антошина.
 Ант. — Антъвъ.
 Аполлин. — Аполлинарій, Аполлинарій.
 Апол. — Аполловъ.
 Ардал. — Ардаловъ.
 Аристар. — Аристархъ.
 Арист. — Аристовичъ.
 Арк. — Аркадій.
 Арнол. — Арнольдъ.
 Ароп. — Ароповичъ.
 Арс. — Арсевій.
 Артам. — Артамонъ.
 Артем. — Артемій.
 Артур. — Артуровичъ.
 Архив. — архивариусъ.
 Арх. — Архипъ.
 Архит. — архитекторъ.
 Афан. — Афанасія, Афанасій.
 Афиног. — Афиногень.
 Африк. — Африканъ.
 Ахил. — Ахилловичъ.
 Бар-сса. — баронесса.
 Бар. — баронъ.
 Бениам. — Бениаминъ.
 Берн. — Бернардъ.
 Библиот. — библиотечаръ.
 Богд. — Богданъ.
 Богусл. — Богуславъ.
 Болесл. — Болеславъ.
 Бониф. — Бонифатій.
 Бор. — Борисъ.
 Борух. — Боруховичъ.
 Брандм. — брайдмейстеръ.
 Бронисл. — Брониславъ.
 Бухг. — бухгалтеръ.
 Бывш. — бывший.
 Вав. — Ваиила.
 Валер. — Валерія, Валеріанъ.
 Варв. — Варвара.
 Варсоф. — Варсонофій.
 Варфол. — Варфоломей.
 Васил. — Василіса.
 Вас. — Василій.
 Вд. — вдова.
 Венед. — Веведикъ.
 Вениам. — Вениаминъ.
 Венцесл. — Венцеславъ.
 Викент. — Викентій.
 Виктор. — Викторина.
 Викт. — Викторъ.
 Вильг. — Вильгельмъ.
 Виссар. — Виссаріонъ.
 Витал. — Виталий.
 Витол. — Витольдъ.
 Влад. — Владиміръ.
 Владисл. — Владиславъ.
 Влас. — Власій.
 Войц. — Войцѣхъ.
 Вольд. — Вольдемаръ.
 Всев. — Всеволодъ.
 Вульф. — Вульфовичъ.
 Вд. — внице.
 Въ зв. — въ званіи.
 Вяч. — Вячеславъ.
 Гавр. — Гаврилъ.
 Галакт. — Галактионъ.
 Гв. — гвардіи.
 Гед. — Гедсонъ.
 Ген. — генераль.
 Ген. адъют. — генераль адъютантъ.
 Ген. лейт. — генераль-лейтенантъ.
 Ген. м. — генераль-майоръ.
 Ген. кав. — генераль отъ кавалеріи.
 Ген. инф. — генераль отъ инфантеріи.
 Геннад. — Геннадій.
 Генр. — Генрихъ.
 Георг. — Георгій.
 Герас. — Герасимъ.
 Герм. — Германъ.
 Герц. — герцогъ, герцогиня.
 Гершк. — Гершковичъ.
 Глаф. — Глафира.
 Глик. — Гликерія.
 Глѣб. — Глѣбовичъ.
 Град. — Граціи.
 Готл. — Готлибъ.
 Готфр. — Готфридъ.
 Град. — Граціанъ.
 Григ. — Григорій.
 Губернат. — губернаторъ.
 Губ. — губернія.
 Губериск. — губерискій.
 Гс. — губерискій секретарь.
 Губерт. — Губертъ.
 Гур. — Гурій.
 Густ. — Густавъ.
 Дав. — Давидъ.
 Дав. — Давидъ.
 Дар. — Дарья.
 Двор. — дворянскій.
 Двор. оп. — дворянская опека.
 Демент. — Дементій.
 Дем. — Демьянъ.
 Ден. — Денисъ.
 Денут. двор. — депутатъ дворянства.
 Дер. — деревня.
 Директ. — директоръ.
 Діак. — діаконъ.
 Діом. — Діомидъ.
 Дм. — Дмитрій.
 Д-ръ м. — докторъ медицины.
 Домин. — Доминикъ.

Дон. — Донатъ.
 Дорим. — Доримедонтъ.
 Дориф. — Дорифъ.
 Дсс. — действительный статский совѣтникъ.
 Дтс. — действительный тайный совѣтникъ.
 Дѣйств. студ. — действительный студентъ.
 Дѣлопр. — дѣлопроизводитель.
 Евг. — Евгенія, Евсеній.
 Евгр. — Евграфъ.
 Евд. — Евдокія, Евдокимъ.
 Евлам. — Евлампія, Евлампій.
 Евпр. — Евпраксія.
 Евст. — Евстафій.
 Евстр. — Евстратій.
 Евс. — Евсей.
 Евт. — Евтхій.
 Ег. — Егоръ.
 Ек. — Екатерина.
 Ел. — Елена.
 Елиз. — Елизавета.
 Елис. — Елисей.
 Емел. — Емельянъ.
 Епиф. — Епифанъ.
 Ерем. — Еремѣй.
 Ерм. — Ермолай.
 Ероф. — Ерофѣй.
 Ес. — есаулъ.
 Еф. — Ефимъ.
 Ефр. — Ефремъ.
 Ефрос. — Ефросинія.
 Журн. — журналистъ.
 Завѣд. — завѣдующій.
 Зах. — Захаръ.
 Здисл. — Здиславъ.
 Зельман. — Зельмановичъ.
 Зимов. — зимовникъ.
 Зип. — Зинаида, Зиповій.
 Ив. — Иванъ.
 Иги. — Игнатій.
 Изм. — Измаиль.
 Изр. — Израиль.
 Излар. — Изларій.
 Изл. — Изля.
 Инж. п. с. — инженеръ путей сообщенія.
 Инок. — Инокентій.
 Инсп. — инспекторъ.
 Интевд. — интендантъ.
 Ипат. — Ипатій.
 Ипп. — Ипподитъ.
 Иракл. — Ираклій.
 Исаак. — Исааковичъ.
 Исид. — Исидоръ.
 Исп. об. — исполняющій обязанности.
 И. д. — исполняющій должность.

Иоак. — Иоакимъ.
 Иоас. — Иоасафъ.
 Иос. — Иосифъ.
 Каз. — Казимиръ.
 Казнач. — казначей.
 Кбрг. — камергеръ.
 Кам. юнк. — камеръ-юнкеръ.
 Кандид. — кандидатъ.
 Капц. — капеллярскій.
 Капельм. — вальмейстеръ.
 Кап. — капитанъ.
 Кап. 1 р. — капитанъ 1 ранга.
 Кап. 2 р. — капитанъ 2 ранга.
 Калит. — Капитонъ.
 Карл. — Карловичъ.
 Карол. — Каролина.
 Кари. — Карповичъ.
 Каспер. — Касперовичъ.
 Кипр. — Киприанъ.
 Кирил. — Кирилъ.
 Клавд. — Клавдія, Клавдій.
 Клеоп. — Клеопатра.
 Клим. — Климентъ.
 Кн. — князь, княгиня.
 Ка. — коллежскій ассесоръ.
 Кр. — коллежскій регистраторъ.
 Кск. — коллежскій секретарь.
 Кс. — коллежскій совѣтникъ.
 Команд. — командиръ.
 Кондр. — Кондратій.
 Конр. — Конрадъ.
 Конст. — Константинъ.
 Контр. адм. — контръ административъ.
 Кори. — Корнелій.
 Корн. — корнетъ.
 Ксавер. — Ксаверій.
 Ксен. — Ксенія.
 Ксеноф. — Ксенофонъ.
 Куз. — Кузьма.
 Лаврент. — Лаврентій.
 Лаз. — Лазаръ.
 Лар. — Ларіонъ, Лариса.
 Лейт. — лейтенантъ.
 Леонар. — Леонардъ.
 Леон. — Леонидъ.
 Леонт. — Леонтій.
 Леонов. — Леоновичъ.
 Леоп. — Леопольдъ.
 Лид. — Лидія.
 Логг. — Логгинъ.
 Лук. — Лукичъ.
 Лукьян. — Лукьяновичъ.
 Льв. — Львовичъ.
 Люб. — Любовь.
 Людв. — Людвигъ.
 Людм. — Людмила.
 Людов. — Людовикъ.
 Мавр. — Маврикій.
 Мак. — Макарь.
 Максим. — Максимилианъ.
 Макс. — Максимъ.

Мануил. — Мануиловичъ.
 Марг. — Маргарита.
 Мар. — Марія.
 Марк. — Марковичъ.
 Маргин. — Мартиновичъ.
 Марц. — Марцелій.
 Матв. — Матвій.
 Матр. — Матрона.
 Медард. — Медардовичъ.
 Меер. — Мееровичъ.
 Мелет. — Мелетій.
 Мельхюр. — Мельхиоровичъ.
 Мендел. — Менделевичъ.
 Мефод. — Мефодій.
 Меч. — Мечиславъ.
 Милан. — Милановичъ.
 Мирон. — Мирсовичъ.
 Митроф. — Митрофанъ.
 Мих. — Михаиль.
 Мич. — мичманъ.
 Мод. — Модестъ.
 Моис. — Моисей.
 Нс. — надворный совѣтникъ.
 Над. — Надежда.
 Наз. — Назаръ.
 Напол. — Наполеонъ.
 Нат. — Наталія.
 Наум. — Наумовичъ.
 Нафт. — Нафтуль.
 Нач. — начальникъ.
 Нест. — Несторъ.
 Н. Новгородъ — Нижній Новгородъ.
 Никан. — Никаноръ.
 Никанд. — Никандръ.
 Никиф. — Никифоръ.
 Никод. — Никодимъ.
 Ник. — Никонъ.
 Никл. — Николай.
 Нил. — Ниловичъ.
 Нотар. — нотаріусъ.
 Нохим. — Нохимовичъ.
 Овс. — Овсѣевичъ.
 Окт. — Октавія, Октавій.
 Олимп. — Олимпиада, Олимпій.
 Ол. — Ольга.
 Онис. — Онисимъ.
 Онуфр. — Онуфрій.
 Орест. — Орестовичъ.
 Ос. — Осипъ.
 Оск. — Оскаръ.
 Отт. — Оттонъ.
 Пав. — Павелъ.
 Панкр. — Панкратій.
 Паул. — Паутелей.
 Парам. — Парамонъ.
 Парм. — Парменъ.
 Парф. — Парфенъ.
 Пафи. — Пафиугій.
 Пелаг. — Пелагея.
 Пет. — Петръ.
 Пим. — Пимсиль.

- Письмов. — письмоводитель.
 Плат. — Платонь.
 Подъес. — подъесаулъ.
 Подлк. — подполковникъ.
 Пдирч. — подпоручикъ.
 Ползевк. — Ползевекъ.
 Полк. — Полкарль.
 Плк. — полковникъ.
 Помоци. — помощникъ.
 Помп. — Помпей.
 Попеч. — попечитель.
 Порч. — поручикъ.
 Порф. — Порфирій.
 Пот. — Потапъ.
 Праш. зап. — пранорцикъ за-
 паса.
 Праск. — Прасковья.
 Предв. двор. — предводитель
 дворяства.
 Презид. — президентъ.
 Преюд. — преподаватель.
 Прив. доц. — приватъ доцентъ.
 Прист. — приставъ.
 Провоф. — Прокофій.
 Прокур. — прокуроръ.
 Протокол. — протоколистъ.
 Проф. — профессоръ.
 Прох. — Прохоръ.
 Пульх. — Пульхерія.
 Раф. Рафаилъ.
 Ревиз. — ревизоръ.
 Регистр. — регистраторъ.
 Редакт. — редакторъ.
 Рейнг. — Рейнгольдъ.
 Рих. — Рихардъ.
 Роб. — Робертъ.
 Род. — Родіонъ.
 Родр. — Родригъ.
 Роз. — Розалія.
 Ромуал. — Ромуальдъ.
 Ростисл. — Ростиславъ.
 Ротм. — ротмистръ.
 Руд. — Рудольфъ.
 Руф. — Руфинаъ.
 Сават. — Саватій.
 Сав. — Савва.
 Савел. — Савелій.
 Сам. — Самуилъ.
 Сампс. — Сампсонъ.
 Сб. д. — собственный домъ.
 Сверхп. — сверхштатный.
- Святосл. — Святославъ.
 Севаст. — Севастьянъ.
 Север. — Северинъ.
 Секр. — секретарь.
 С. — село.
 С-цо — сельцо.
 Сем. — Семеновъ.
 Серап. — Серапіонъ.
 Сераф. — Серафима, Сера-
 фимъ.
 Серг. — Сергій.
 Сигизм. — Сигизмундъ.
 Сид. — Сидоръ.
 Силант. — Силантій.
 Сильв. — Сильверстъ.
 Сим. — Симоновъ.
 Сл. — слобода.
 Смотр. — смотритель.
 Солом. — Соломоновъ.
 Сост. — состоящій.
 Сотн. — сотникъ.
 Соф. — Софія.
 Софр. — Софроній.
 Спирид. — Спиридонъ.
 Стан. — Станиславъ.
 Ст. — статскій совѣтникъ.
 Степ. — Степалъ.
 Стеф. — Стефанія, Стефанъ.
 Сус. — Сусанна.
 Тс. — тайный совѣтникъ.
 Тар. — Тарасъ.
 Тат. — Татьяна.
 Терент. — Терентій.
 Тим. — Тимофій.
 Типт. — Типтовичъ.
 Тте. — титулярный совѣт-
 никъ.
 Тих. — Тиховъ.
 Тов. — товарищъ.
 Триф. — Трифонъ.
 Троф. — Трофимъ.
 Ул. — Ульяна, Ульянъ.
 Управл. — управляющій.
 Урб. — Урбанъ.
 Урожд. — урожденная.
 Усад. — усадьба.
 Уст. — Устинья, Устинъ.
 У. — уѣздъ.
 Уѣздн. — уѣздный.
 Учит. — учитель.
 Фаб. — Фабіанъ.
- Фауст. — Фаустивъ.
 Фед. — Фелоръ.
 Федот. — Федотовичъ.
 Феликс. — Феликсовичъ.
 Феран. — Феранонъ.
 Ферд. — Фердинандъ.
 Филар. — Филаретъ.
 Филим. — Филимонъ.
 Филип. — Филиппъ.
 Флорент. — Флорентинъ.
 Флоріан. — Флоріановичъ.
 Флотск. — флотскій.
 Фольв. — фольваркъ.
 Франц. — Францовичъ.
 Фридр. — Фридрихъ.
 Фрол. — Фроловичъ.
 Харит. — Харитонъ.
 Харлам. — Харламовъ.
 Хорунж. — хорунжій.
 Хрисан. — Хрисанфъ.
 Христ. — Христіанъ.
 Христоф. — Христофоръ.
 Хут. — хуторъ.
 Церемон. — церемоніймей-
 стерь.
 Чл. — членъ.
 Шталм. — шталмейстеръ.
 Эв. — Эвальдъ.
 Эдв. — Эдвинъ.
 Эдг. — Эдгаръ.
 Эдм. — Эдмундъ.
 Эд. — Эдуардъ.
 Экзек. — экзекуюторъ.
 Эмп. — Эмплія, Эмплій.
 Эман. — Эмануилъ.
 Эраст. — Эрастовичъ.
 Эрн. — Эрнстъ.
 Ювен. — Ювеналій.
 Юл. — Юлія, Юлій.
 Юрисковс. — юрисконсулъ.
 Юр. — Юрій.
 Як. — Яковъ.
 Яад. — Яадей.
 Яеод. — Яеодоръ.
 Яеокт. — Яеоктистъ.
 Яеоф. — Яеофанъ.
 Яеоф. — Яеофилъ.
 Яеофилк. — Яеофилакть.
 Яом. — Яомиць.

ОГЛАВЛЕНІЕ.

Цифры, поставленныя послѣ буквъ алфавита, указываютъ страницамъ „Алфавитнаго Указателя“).

СТР.	СТР.	СТР.
А..... 3	Городнильскій уѣздъ..... 309	Коротоякскій уѣздъ..... 145
Алатырскій уѣздъ..... 269	Городокскій уѣздъ..... 123	Корочанскій уѣздъ..... 176
Александровскій у. 159, 126	Гороходецскій уѣздъ..... 127	Корчевскій уѣздъ..... 286
Ардатовскій уѣздъ..... 269	Грайворонскій уѣздъ..... 175	Костромская губернія. 7, 170
Араамскій уѣздъ..... 216	Гродненская губернія. 4, 149	Костромской уѣздъ..... 171
Астраханская губернія. 117	Гродненскій уѣздъ..... 149	Краснослободскій уѣздъ. 233
Ахтырскій уѣздъ..... 293	Д..... 31	Кролевецкій уѣздъ..... 313
Б..... 7	Даниловскій уѣздъ..... 321	Кубанская область..... 7
Балашовскій уѣздъ..... 327	Данковскій уѣздъ..... 262	Купянскій уѣздъ..... 301
Бессарабская губернія. 1, 118	Двинскій уѣздъ..... 124	Курляндская губернія. 7, 174
Вирюченскій уѣздъ..... 138	Демянскій уѣздъ..... 226	Курмышскій уѣздъ..... 272
Вобровскій уѣздъ..... 140	Дмитревскій уѣздъ..... 175	Курская губернія..... 8, 175
Бобруйскій уѣздъ..... 190	Дмитровскій уѣздъ..... 212	Курскій уѣздъ..... 177
Богодуховскій уѣздъ..... 294	Донскаго войска обл. 4, 154	Кутанская губернія..... 8
Богородицкій уѣздъ..... 211	Дорогобужскій уѣздъ..... 276	Л..... 60
Богучарскій уѣздъ..... 141	Дриссенскій уѣздъ..... 124	Ланшескій уѣздъ..... 165
Болховскій уѣздъ..... 229	Дубенскій уѣздъ..... 135	Лебединскій уѣздъ..... 302
Борзенскій уѣздъ..... 308	Е..... 36	Лебедянский уѣздъ..... 251
Борисовскій уѣздъ..... 191	Екатериносл. губернія. 5, 159	Лицевскій уѣздъ..... 281
Борисоглѣбскій уѣздъ..... 280	Екатериносл. уѣздъ..... 159	Липовецкій уѣздъ..... 169
Боровичскій уѣздъ..... 222	Елатомскій уѣздъ..... 280	Лифляндская губернія. 9, 185
Брацлавскій уѣздъ..... 248	Ж..... 38, 131	Лузскій уѣздъ..... 244
Брянскій уѣздъ..... 229	З..... 39	Лукояновскій уѣздъ..... 217
Бугульминскій уѣздъ..... 265	Задонскій уѣздъ..... 142	Львовскій уѣздъ..... 178
Бузулуцскій уѣздъ..... 267	Звенигородскій у. 168, 212	Людинскій уѣздъ..... 124
Вуйскій уѣздъ..... 270	Землянскій уѣздъ..... 143	М..... 66
Бѣлгородскій уѣздъ..... 175	Зепковскій уѣздъ..... 326	Макаръевскій уѣздъ..... 172
Бѣлозерскій уѣздъ..... 224	Змиевскій уѣздъ..... 296	Малоархангельскій у. 231
В..... 17	Зубовскій уѣздъ..... 285	Мглинскій уѣздъ..... 313
Валдайскій уѣздъ..... 225	И..... 43	Меленковскій уѣздъ..... 130
Валковскій уѣздъ..... 295	Игуменскій уѣздъ..... 193	Мелитопольскій уѣздъ..... 279
Валуевскій уѣздъ..... 141	Иаюмскій уѣздъ..... 297	Мензлинскій уѣздъ..... 291
Варнавинскій уѣздъ..... 171	К..... 45	Мещовскій уѣздъ..... 167
Веневскій уѣздъ..... 289	Казанская губернія..... 5, 165	Минская губернія..... 9, 190
Верейскій уѣздъ..... 211	Казанскій уѣздъ..... 165	Минскій уѣздъ..... 195
Вилейскій уѣздъ..... 120	Калужская губернія..... 6, 167	Миргородскій уѣздъ..... 253
Виленская губернія..... 1, 119	Калининскій уѣздъ..... 285	Михайловскій уѣздъ..... 263
Витебская губернія..... 2, 123	Каменецкій уѣздъ..... 249	Могилевская губернія. 10, 204
Владимирская губернія. 2, 126	Карачевскій уѣздъ..... 230	Можайскій уѣздъ..... 212
Владимирскій уѣздъ..... 126	Карачевскій уѣздъ..... 230	Мозирскій уѣздъ..... 196
Вологодская губернія. 2, 133	Карсунскій уѣздъ..... 273	Мокшанскій уѣздъ..... 234
Волчанскій уѣздъ..... 296	Касимовскій уѣздъ..... 260	Мологскій уѣздъ..... 321
Волынская губернія..... 3, 134	Каширскій уѣздъ..... 290	Моршанскій уѣздъ..... 282
Воронежская губернія. 3, 136	Кирпилловскій уѣздъ..... 226	Московская губернія. 10, 210
Воронежскій уѣздъ..... 136	Кіевская губернія..... 6, 168	Мстиславскій уѣздъ..... 205
Вязинковскій уѣздъ..... 127	Княгининскій уѣздъ..... 216	Муромскій уѣздъ..... 130
Г..... 24	Ковская губернія..... 6, 170	Мышкинскій уѣздъ..... 332
Гг. дворяне разныхъ губ. 329	Ковровскій уѣздъ..... 129	Н..... 75
Глуховскій уѣздъ..... 309	Ковелевскій уѣздъ..... 310	Наровчатскій уѣздъ..... 235
Гомельскій уѣздъ..... 204	Копотонскій уѣздъ..... 311	Нерехтскій уѣздъ..... 172

	стр.		стр.		стр.
Нижегородская губ.	11, 213	Роман.-Борисоглебск. у.	322	Тимский уѣздъ	182
Нижегородскій уѣздъ	218	Рязскій уѣздъ	213	Тифлисская губернія	20
Нижнедѣвичскій уѣздъ	146	Рыльскій уѣздъ	180	Торопецкій уѣздъ	260
Нижне-Ломовскій у.	235	Рѣдичскій уѣздъ	201	Тульская губернія	20, 289
Николаевскій уѣздъ	267	Рязанская губернія	15, 262	У.	113
Новгородская губ.	11, 222	С.	96	Устюжскій уѣздъ	228
Новгородскій уѣздъ	227	Самарская губернія	15, 265	Уфимская губернія	20, 291
Новгородъ-Сѣверскій у.	314	С-Петербургская губ.	16, 237	Уфимскій уѣздъ	292
Новогрудскій уѣздъ	198	Саранскій уѣздъ	236	Ф.	114
Новозыбковскій уѣздъ	316	Саратовская губ.	16, 267	Фатежскій уѣздъ	184
Новооскольскій уѣздъ	178	Свѣжскій уѣздъ	166	Х.	116
Новоржевскій уѣздъ	259	Себежскій уѣздъ	125	Харьковская губ.	21, 293
Новосильскій уѣздъ	291	Сенгилевскій уѣздъ	272	Харьковскій уѣздъ	301
Новохоперскій уѣздъ	147	Сергачскій уѣздъ	219	Херсонская губ.	21, 305
Нѣжинскій уѣздъ	317	Симбирская губернія	17, 268	Херсонскій уѣздъ	307
О.	78	Симбирскій уѣздъ	273	Хонерскій округъ	155
Обоянскій уѣздъ	179	Слуцкій уѣздъ	203	Хорольскій уѣздъ	258
Одесскій уѣздъ	305	Смоленская губернія	17, 276	Ц.	118
Опочецкій уѣздъ	260	Сорокскій уѣздъ	118	Царевококшайскій у.	166
Оренбургская губернія	12	Сосинскій уѣздъ	318	Цивильскій уѣздъ	166
Орловская губернія	12, 228	Спасскій уѣздъ	166	Ч.	119
Осташковскій уѣздъ	286	Ставропольск. губ.	18	Чебоксарскій уѣздъ	167
Остерскій уѣздъ	317	Старобѣльскій уѣздъ	303	Черкасскай округъ	154
Острогжскій уѣздъ	147	Стародубскій уѣздъ	319, 228	Черниговская губ.	21, 308
П.	81	Старооскольскій уѣздъ	182	Черниговскій уѣздъ	320
Павловскій уѣздъ	149	Суджанскій уѣздъ	182	Чистопольскій уѣздъ	167
Пензенская губернія	12, 233	Судогодскій уѣздъ	131	Чухломскій уѣздъ	173
Переславскій уѣздъ	130	Суздальскій уѣздъ	132	Ш.	122
Перелаславскій уѣздъ	254	Сумскій уѣздъ	304	Шлессельбургскій у.	247
Петергофскій уѣздъ	246	Суражскій уѣздъ	319	Шуйскій уѣздъ	132
Петровскій уѣздъ	268	Сызранскій уѣздъ	275	Щ.	126
Пивскій уѣздъ	199	Сычевскій уѣздъ	277	Щигровскій уѣздъ	184
Пирятинскій уѣздъ	256	Т.	107	Э.	127
Подольская губернія	13, 248	Таврическая губ.	18, 278	Эстляндская губ.	22
Покровскій уѣздъ	131	Тамбовская губернія	18, 279	Ю.	128
Полтавская губернія	13, 253	Таращанскій уѣздъ	170	Юрьевскій уѣздъ	133
Прованскій уѣздъ	264	Тарусскій уѣздъ	167	Я.	129
Пружанскій уѣздъ	325	Тверская губернія	19, 284	Ямпольскій уѣздъ	251
Псковская губернія	14, 258	Тверской уѣздъ	287	Ярославская губернія	22, 321
Путивльскій уѣздъ	179	Терекская область	20	Ѳ.	131
Р.	90	Тетюшскій уѣздъ	166		

Законы о состояніяхъ (св. зак. т. X.)

	стр.
О свойствѣ разныхъ родахъ дворянскаго состоянія	25
О приобрѣтеніи и сообщеніи дворянства	—
О сообщеніи потомственнаго дворянства	29
О приобрѣтеніи и сообщеніи дворянства личнаго	30
О сообщеніи личнаго дворянства	31
О доказательствахъ дворянскаго состоянія	—
О правахъ и преимуществахъ дворянскаго состоянія въ составѣ дворянскихъ обществъ	37
О разныхъ родахъ дворянскихъ собраний	—
О предметахъ совѣщаній и правахъ дворянскихъ собраний	44
О правахъ и обязанностяхъ председателя собраний	48
О службѣ по выборамъ дворянства	49
Означеніе должностей, къ которымъ опредѣляются дворяне по выборамъ и сроки выборовъ	—
Означеніе должностей, замѣщаемыхъ по дворянскимъ выборамъ вообще	—
О постановленіяхъ собраний, признаваемыхъ недействительными	—
Объ отвѣтственности за нарушеніе правилъ, установленныхъ для сословныхъ и общественныхъ собраний	—
Означеніе должностей, замѣщаемыхъ по дворянскимъ выборамъ лишь въ нѣкоторыхъ губерніяхъ	51
О срокахъ дворянскихъ выборовъ	52
О лицахъ избираемыхъ въ дворянскихъ собраніяхъ въ должности	53
Порядокъ дворянскихъ выборовъ	54
Объ обязанности дворянъ присутствовать въ собраніи дворянства и участвовать въ выборахъ	—
О предварительныхъ занятіяхъ предводителей дворянства и депутатскаго собранія	55
О губернскихъ собраніяхъ	56
О порядкѣ назначенія въ должности и о кандидатахъ для замѣщенія вакансій	58
О порядкѣ служенія по выборамъ	61
Объ актахъ или доказательствахъ службы по выборамъ дворянства	62
О дворянскихъ депутатскихъ собраніяхъ	63
О предводителяхъ дворянства	69
Формы	71
О взыскаіи вознагражденія за вредъ и убытки, причиненные распоряженіями должностныхъ лицъ административнаго вѣдомства	74
О правахъ и преимуществахъ дворянскаго состоянія, въ особенности каждому лицу принадлежащихъ	75
О взыскаіи вознагражденія за вредъ и убытки, причиненные должностными лицами, служащими по выборамъ	—
О потерѣ и восстановленіи правъ дворянскаго состоянія	79
Объ актахъ состоянія дворянскаго	80
О жалуемыхъ на дворянство грамотахъ и родословныхъ дворянскихъ книгахъ	82
Объ общемъ гербовникѣ дворянскихъ родовъ	—
О дворянскихъ спискахъ, содержимыхъ въ Департаментѣ Герольдіи Правительствующаго Сената	83
Правила для окончанія дѣлъ о правахъ лицъ, доказывающихъ дворянское достоинство по происхожденію отъ бывшей польской шляхты	86
Правила, опредѣляющія порядокъ признанія въ княжескомъ и дворянскомъ Россійской Имперіи достоинствахъ лицъ, принадлежащихъ къ высшимъ сословіямъ бывшаго княжества Мингрелія	87
Расписаніе количества земли, дающаго право на участіе въ избирательныхъ собраніяхъ для выбора уездныхъ гласныхъ	90

	стр.
Табель объ особенныхъ срокахъ, въ которые производится дворянскіе выборы по губервіямъ	93
Правила объ порядкѣ выборовъ	—
О принадлежностяхъ для баллотированіи	—
Порядокъ занятій губернскихъ собраній дворянства	94
Баллотированіе по уѣздамъ	95
Баллотированіе всею губерніею	98
Табель должностямъ, замѣщаемымъ по дворянскимъ выборамъ, и классамъ, при- своаемымъ должностямъ сихъ награды	101
Правила о порядкѣ служенія по выборамъ	102
О наградахъ за службу по выборамъ	—
Объ отвѣтственности по службѣ по выборамъ дворянства	103
Объ увольненіи служащихъ по выборамъ въ отпускъ	—
Объ увольненіи отъ службы по выборамъ	104
Правила о порядкѣ перечисленія жителей Имперіи въ губервіи Царства Поль- скаго, равно какъ жителей сихъ губерній въ прочія части Имперіи	—
Правила о порядкѣ перечисленія обывателей Имперіи въ Великое Княжество Финляндское	106
О запискѣ Финляндіи Россійскихъ подданныхъ и живущихъ въ Имперіи ино- странныхъ	—
Положеніе о взаимныхъ отношеніяхъ владѣльцевъ и жителей въ принадлежа- щихъ частнымъ людямъ и обществамъ мѣстечкахъ и городахъ Бессараб- ской губервіи	107
Положеніе о взаимныхъ отношеніяхъ владѣльцевъ и жителей принадлежащихъ имъ мѣстечекъ и городовъ въ Бессарабской губервіи, которые не заклю- чили добровольныхъ о томъ условій	108
Правила о порядкѣ передачи дворянами фамилій, гербовъ и титуловъ	110
Объ отдачѣ населенныхъ помѣщичьихъ имѣній въ аренду	112
Образецъ по которому составляются родословныя дворянскія книги	113
Образецъ грамотъ, выдаваемыхъ отъ дворянскихъ депутатскихъ собраній	114

Рескриптъ Императора Павла I, помѣщенный, въ видѣ предисловія къ первой части Общаго Гербовника дворянскихъ родовъ Всероссійскія Имперіи, начатаго въ 1797 году.

БОЖІЕЮ МИЛОСТІЮ,

МЫ, ПАВЕЛЪ ПЕРВЫЙ

ИМПЕРАТОРЪ И САМОДЕРЖЕЦЪ

ВСЕРОССІЙСКІЙ

и прочая, и прочая, и прочая.

Во всѣхъ Европейскихъ Государствахъ въ древнія времена званіе Дворянское и званіе Рыцарское имѣли однѣ и тѣ же обязанности:—честь и храбрость были главнымъ основаніемъ дѣяній Дворянина и Рыцаря. По разрушеніи древнія Римскія Имперіи, когда вся Европа покрыта была мракомъ невѣжества, и во время Феодалнаго Правленія раздираема была междуусобіями Бароновъ и другихъ степеней Дворянскихъ Владѣльцевъ; когда грабительства и разбой свирѣпствовали по всѣмъ нынѣ блаженствующимъ Царствамъ Европейскимъ и невинность угнѣтаема была насиліемъ, тогда нѣкоторые озаренные свѣтомъ Евангелія и одушевленные Вѣрою и Любовію составили Общества Рыцарскія или Кавалерскія. Сіе самое установленіе образовало тогдашнее Дворянство, на Феодалномъ правѣ основанное, во единое тѣло. духомъ чести и храбрости движимое. Каждый Дворянинъ вмѣнялъ себѣ за славу и честь быть Рыцаремъ и получить знаки и украшенія Рыцарства. Щиты Рыцарей украшаемы были гербами ихъ родовъ, составленными изъ разныхъ изображеній, внесенныхъ въ гербъ въ память или въ знакъ какихъ-либо Рыцарскихъ подвиговъ. Таковые знаки вливали въ сердца потомковъ почтеніе къ геройскимъ подвигамъ предковъ своихъ, и стремленіе къ подражанію онымъ. Начала, на коихъ основаны были правила Кавалерскихъ Обществъ, сдѣла-

лись началами должностей Дворянина. Обязанности тѣхъ и другихъ, состояли въ защищеніи Отечества отъ враговъ, во вспомоществованіи бѣднымъ и утѣсненнымъ, и въ распространеніи вообще добродѣтелей Христіанскихъ. Честь, храбрость, безпредѣльная вѣрность и любовь къ Государю и Отечеству, составляли главные свойства и Дворянина и Рыцаря. Всему Свѣту извѣстно, что Дворянство тѣхъ временъ, движимое такими началами, предупѣло, будучи покровительствуемо Государями, распространить повсюду добродѣтели Христіанскія и основанное на оныхъ благонравіе. Отъ такихъ предковъ нѣкоторые происшедшіе потомки, какъ Исторія Отечества Нашего показываетъ, выѣхали въ самыя древнѣйшія времена въ Россію, и найдя въ Отецествѣ Нашемъ такимъ же духомъ храбрости и чести водимыхъ Дворянъ, основали роды Дворянъ выѣзжихъ, получивъ во владѣнія помѣстья какъ и прочіе Дворяне въ Россіи и въ другихъ Государствахъ за службу такими награждаемы были.

Роды Княжескія Имперіи Нашей по большей части произошли отъ сыновъ Великаго Князя Владиміра Святославича, озарившаго Россію свѣтомъ Евангелія. Отъ родовъ Княжескихъ многіе произошли роды Дворянскіе; слѣдовательно всѣ таковыя роды происходятъ отъ Рюрика, и потому древностію своею не уступаютъ самымъ древнѣйшимъ родамъ Княжескимъ и Дворянскимъ другихъ Государствъ.

Что Россійское Дворянство водимо было всегда духомъ храбрости и чести, то доказываютъ всему Свѣту извѣстные труды и подвиги Россійскаго Дворянства, на службу Государямъ своимъ и на пользу Отечества подъятыя. Коликое множество Дворянъ Россійскихъ прославились любовію къ Отечеству и въ древнія времена, и запечатлѣли сію добродѣтель Дворянства дѣяніями Геройскими!

Въ Бозѣ почивающіе Предки Наши, Самодержцы Всероссійскіе, находя всегда во Дворянствѣ ревностныхъ исполнителей Монаршей воли и храбрыхъ защитниковъ Отечества, отличали такихъ почестями и изливали на нихъ отъ Престола своего милости.

Блаженныя и вѣчнодостойныя памяти, Государь Родитель Нашъ, Императоръ Петръ Третій, запечатлѣлъ безпредѣльное милосердіе Свое къ Россійскому Дворянству, Всемилостивѣйшимъ Манифестомъ Своимъ отъ 18-го февраля 1762 года, даровавшимъ Дворянству таковыя преимущества, каковыхъ до того оно не имѣло, и кои превосходятъ всѣ другія милости и щедроты на Дворянство предками Нашими изліянныя.

Мы слѣдуя по стопамъ Предковъ нашихъ, и обращая по-печение Наше на все что способствовать можетъ къ славѣ и чести вѣрноподданнаго Намъ и сердцу Нашему любезнаго Рос-сійскаго Дворянства, восхотѣли издать собраніе Гербовъ Дво-рянскихъ, яко знаковъ Дворянскаго достоинства каждаго Дво-рянскаго рода, ибо прежде сего за неимѣніемъ таковаго собранія, многіе гербы или совсѣмъ утратились или же по временамъ пере-мѣнялись. Мы повелѣли для сего Указами Нашими отъ 20 генваря и 27 Юля 1797 года, подъ наблюденіемъ Нашего Дѣйстви-тельнаго Тайнаго Совѣтника и Генерала-Прокурора Кнзя Кура-кина составить общій Дворянскихъ родовъ Гербовникъ съ изображеніемъ гербовъ каждаго рода и съ показаніемъ про-исхожденія оныхъ.

Разсмотрѣвъ нынѣ поднесенную Намъ первую сего Гербов-ника часть, составленную изъ трехъ отдѣленій, по правиламъ помянутыми Указами Нашими предписаннымъ, Мы оную ут-верждая, повелѣваемъ: 1-е. Всѣ гербы въ Гербовникъ внесенные оставить навсегда непремѣнными такъ, чтобъ безъ особливаго Нашего, или Преемниковъ нашихъ повелѣнія, ничто ни подъ какимъ видомъ изъ оныхъ не исключалось и вновь въ оные не было ничего прибавляемо. 2-е. Каждому Дворянину того рода, коего гербъ находится въ Гербовникѣ, буде представить свидѣтельство Дворянскаго Предводителя, или извѣстныхъ родственниковъ, что онъ къ тому роду принадлежитъ, выдавать на пергаментѣ за скрѣпою точныя копіи съ герба онаго рода и съ описанія при томъ находящагося. 3-е. Въ случаяхъ, въ коихъ нужда будетъ кому-либо доказывать Дворянское своей фамиліи достоинство, принимать вѣрнѣйшимъ доказательствомъ онаго сей составленный по повелѣнію Нашему общій Дворян-скихъ родовъ Гербовникъ, который и хранить въ Нашемъ Сенатѣ. Данъ въ Санктпетербургѣ генваря 1 дня 1798 года.

На подлинномъ подписано собственною Его Императорскаго Величества рукою тако:

ПАВЕЛЬ.



Срени, въ которые Высочайше утверждены части Гербовника:

I	часть	1 января	1798 г.
II	»	30 июня	1798 »
III	»	19 января	1799 »
IV	»	7 декабря	1799 »
V	»	22 октября	1800 »
VI	»	23 июня	1801 »
VII	»	4 октября	1803 »
VIII	»	25 января	1807 »
IX	»	5 августа	1816 »
X	»	3 января	1836 »
XI	»	13 марта	1863 »
XII	»	23 мая	1882 »
XIII	»	19 января	1885 »
XIV	»	еще не составлять.	

Первая десять частей напечатаны; XI, XII и XIII части рукописныя, а XIV часть еще на отдельных не переплетенных листах.

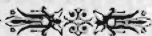

Гг. Губернскіе и Уѣздные Предводители Дворянства, Члены Дворянскихъ Опекъ и Депутаты Дворянскихъ Собраній.

Астраханская губернія.

предводители дворянства:

Губернскій: дсс. Харламп. Никл. Хлѣбниковъ.

Уѣздные:

Астраханско-Красноярскій — кам.-юнк. ттс. Дав. Никит. Сергѣевъ.
Черноярско-Енотаевско-Царевскій — сс. Арк. Ив. Борисоглѣбскій.

депутаты дворянства:

кск. Мих. Гавр. Голубевъ;
нс. Пав. Ив. Коржинскій;
нс. Мих. Дм. Скворцовъ;
от. шт.-кап. Никл. Льв. Росляковъ;
кс. Мих. Пет. Свѣшниковъ.

дворянскіе засѣдатели:

кр. Аешног. Никл. Пятовъ;
нс. Авксентій Степ. Яременко.

Бессарабская губернія.

предводители дворянства:

Губернскій: тс. Ив. Ег. Катаржи.

Уѣздные:

Акерманскій — двор. Андр. Никит. Томачискій.
Бендерскій — дсс. Ег. Никл. Довичъ.
Бѣлецкій — от. гв. корн. Петр. Никл. Кишиневскій.
Кишиневскій — сс. Фед. Ив. Семигравовъ.
Оргѣевскій — ка. Бронис. Меч. Янушевичъ.
Сорокскій — кр. кв. Пав. Мих. Кантакузьянъ.
Хотинскій — кр. Вас. Ег. Крупенскій.

депутаты дворянства:

Акерманскій — кр. Ег. Пав. Леонардъ.
Бендерскій — кск. Констант. Карл. Гаргянъ.
Бѣлецкій — двор. Мих. Констант. Бузви.

Кишиневскій — двор. Констант. Никл. Довичъ.
Оргѣевскій — Констант. Григ. Доливо-Добровольскій.

Сорокскій — ттс. Мих. Ег. Крупенскій.
Хотинскій — двор. Дм. Пв. Биберн.

члены дворянскихъ опекъ:

Кишиневско-Оргѣевской: — нс. Опис. Овие. Донико-Йордакеско;
ка. Ив. Мих. Довико-Йордакеско.
Сорокско-Бѣлецкой: — двор. Констант. Никл. Гафенко.
Фед. Ив. Георгица.
Хотинской: — двор. Болесл. Юліап. Дзиковскій;
Ив. Алдр. Андриашъ-Шентялячъ.

Виленская губернія.

предводители дворянства:

Губернскій: шталя. гр. Ад. Степ. де Брозль-Плятеръ.

Уѣздные:

Вилейскій — сс. Никл. Мартын. Мартыновъ.
Виленскій — кс. Ив. Серг. Леонтьевъ.
Дисненскій — сс. Пет. Алдр. Теремевъ.
Лидскій — ттс. Пав. Мих. Дублянскій.
Ошмянскій — кс. Ив. Максим. Ягминъ.
Свенцянскій — сс. Мих. Ив. Лишквинъ.
Трокскій — сс. Ал.—ѣй Никл. Лейкеръ.

члены дворянскихъ опекъ:

Вилейской: — ка.: Никл. Льв. Кузьминъ;
Ег. Ег. Рейслеръ.
Виленской: — сс. Стап. Лаврент. Пугкамеръ;
ка. Алдръ Пав. Ершовъ.
Дисненской: — ка.: Ив. Ос. Тальковскій;
Ив. Пет. Олешкевичъ.
Лидской: — от. плк. Ив. Авксент. Лещевекій;
от. шт.-ротм. Влад. Эд. Финке.
Ошмянской: — ка. Алдръ Ос. Кричинскій;
нс. Аникита Мих. Троицкій.

Свенцянской:—кс. Ив. Фед. Галицкий;
ка. Никл. Пет. Ляшкевичъ.
Тронской:—от. влдлк. Дм. Пет. Курдюмовъ;
ка. Дм. Пет. Сврикковъ-Антоновичъ.

Витебская губернія.

предводители дворянства:

Губернский: сс. бар. Алдр. Генр. Нолькенъ.

Уездные:

Велижскій—сс. Аядр. Пав. Ждановъ.
Витебскій—кск. Алдр. Льв. Хорватъ.
Городонскій—кс. Фед. Вас. Бондуревъ.
Двинскій—ротм. Леоп. Ив. Писаревъ.
Дриссенскій—сс. Никл. Викент. Копоновъ-
вичъ-Горбачкій.
Лепельскій—шт.-ротм. Влад. Филип. Са-
вицкий.
Люцинскій—ка. кн. Никл. Никл. Мещер-
скій.
Невельскій—сс. Никл. Никл. Евреиновъ.
Полоцкій—ген.-м. Вас. Григ. Субботинъ.
Рѣжницкій—ген.-м. Алдр. Никл. Розен-
шильдъ-Паулинъ.
Сѣбежскій—дсс. Вас. Ант. Чуйкевичъ.

депутаты дворянства:

Витебскій—ка. Никл. Феликс. Одяницкій-
Почобуть.
Дриссенскій—кр. Мих. Иос. Щиттъ.
Лепельскій—Пет. Ил. Голощановъ.
Люцинскій—Феликс. Ал-ѣв. Цѣхановскій.
Невельскій—пор. Алдр. Евг. Жуковскій.
Рѣжницкій—ка. Юст. Бониф. Загорскій.

засѣдатели губернской дворянской опеки:

ка. Митроф. Андр. Кудрявцевъ;
кск. Евг. Порф. Кованько.

Владимірская губернія.

предводители дворянства:

Губернский: егерм. сс. Мих. Мих. Леонть-
евъ.

Уездные:

Александровскій—пор. Серг. Сем. Строи-
ловъ.
Владимірскій—сс. Пав. Вас. Кутаницъ.
Вязниковскій—сс. Пет. Алдр. Нерошовъ.
Гороховецкій—дсс. Валент. Алдр. Шумиловъ.

Ковровскій—кр. Никл. Пав. Муратовъ.
Меленковскій—гс. Мих. Алдр. Подсѣдлевичъ.
Муромскій—дсс. Ипп. Афан. Бурцевъ.
Переяславскій—сс. Пет. Евг. Самсоновъ.
Покровскій—сс. Мих. Конст. Поливановъ.
Судогодскій—сс. Мих. Алдр. Ромейковъ.
Суздальскій—гс. Вас. Ив. Куроѣдовъ.
Шуйскій—дръ м. сс. Ив. Степ. Шмидтъ.
Юрьевскій—кам. юнк. сс. кн. Алдръ Бор-
Голыцинъ.

депутаты дворянства:

Александровскій—кр. Влад. Вас. Катмыскій.
Владимірскій—сс. Дм. Ег. Львовъ.
Вязниковскій—нс. Андр. Пав. Никитинъ.
Гороховецкій—двор. Адрианъ Адриан. Ар-
сеньевъ.
Ковровскій—кр. Влад. Плат. Оболдуевъ.
Меленковскій—от. шт.-кап. Евг. Антон.
Антошевъ.
Муромскій—гс. Георг. Илюд. Бычковъ.
Переяславскій—кр. Влад. Влад. Калачевъ.
Покровскій—гс. Алдръ Алдр. Микулинъ.
Судогодскій—ггс. Никл. Никл. Андриевичъ.
Суздальскій—кск. Алдръ Пет. Челищевъ.
Шуйскій—нс. Мих. Юзефатов. Невядомскій.
Юрьевскій—кр. Андр. Ив. Красенскій.

члены губернской дворянской опеки:

кск. Алдръ Пет. Челищевъ;
гс. Алдръ Пет. Храпицкій;
Георг. Дм. Смирновъ.

Вологодская губернія.

предводители дворянства.

Губернский: сс. Влад. Алдр. Касаткинъ.

Уездные:

Вологодскій—ка. Никл. Никл. Андреевъ.
Грязовецкій—корп. Никл. Дм. Грязевъ.
Кадниковскій—дсс. Алдръ Алдр. Межаковъ.

депутаты дворянства:

Вологодскій—прч. зап. Никл. Никл. Зубовъ.
Грязовецкій—кр. Никл. Арк. Порошинъ.
Кадниковскій—гс. Мих. Ал-ѣв. Агарковъ.

члены дворянскихъ опекъ:

Вологодской—от. прап. Никл. Аполл. Во-
лоцкой.

Грязовецкой—ка. Фед. Ал-ѣев. Юрьевъ.
Кадниковской—от. подплк. Як. Ег. Непе-
ннѣв.

Волинская губернія.

предводители дворянства:

Губернскій: Кмрг. сс. Серг. Апол. Уваровъ.

Уездные:

Владиміровольинскій—и. д. гс. Ал-ѣй Лав-
рент. Бондаревъ.

Дубенскій—ка. Пет. Льв. Свѣшниковъ.

Житомирскій—пдплк. Андр. Алдр. Арше-
невскій.

Заславскій—и. д. ка. Эсперь Дм. Желя-
бужскій.

Ковельскій—и. д. сс. Пет. Ант. Косачъ.

Кременецкій—и. д. сс. Степ. Степ. Гуля-
ницкій.

Луцкій—и. д. сс. Гавр. Куз. Боровиковъ.
Новоградволинскій—корн. Бор. Серг. Ме-
зенцевъ.

Овручскій—и. д. ка. Никл. Степ. Гуляницкій.
Острожскій—от. плк. Алдръ Ром. Пюнт-
ковскій.

Ровенскій—и. д. кс. Евг. Антон. Карва-
совскій.

Старокопачинскій—дсс. Ив. Ив. Плач-
ковскій.

депутаты дворянства:

от. пдплк. Никол. Алдр. Аршеневскій;
от. ротм. Ант. Серг. Мусинъ-Пушкинъ;
кс. Сягизм. Влад. Люба-Радзимицкій;
ка. Кипр. Ос. Рыгельскій;

кск. Вяч. Пав. Казинъ;

гс. Алдр. Стеф. Малюжковичъ.

члены дворянскихъ опекъ:

Владиміровольинской—нс. Алдръ Ром. Фо-
тинскій;

гтс. Митроф. Ив. Струмѣнскій.

Дубенской—ка. Мустафа Самуил. Козаке-
вичъ;

кск. Андрон. Игн. Мерзвинскій.

Житомирской—нс. Алдръ Григ. Барсовъ;

ка. Игн. Исид. Блонскій.

Заславской—ка. Влад. Вас. Сидоренко;
ка. Мустафа Дав. Якевичъ.

Ковельской—ка. Дм. Фед. Цибульскій;

ка. Никл. Ермол. Чикилевскій.

Кременецкой—гтс. Конст. Серг. Каменец-
кій;

гтс. Игн. Ос. Ставерій.

Луцкой—нс. Алдръ Пет. Григоровичъ;
ка. Ал-ѣй Мих. Пенскій.

Новоградволинской—ка. Ив. Зах. Таре-
мекій;

от. кап. Влад. Фед. Сорнень.

Овручской—ка. Вивент. Ос. Бочковскій;
ка. Пет. Емел. Карповичъ.

Острожской—ка. Плат. Ив. Пухальскій;
нс. Харит. Герем. Остаховскій.

Ровенской—гс. Мих. Фед. Ключаревъ;
гтс. Пав. Григ. Янишевскій.

Старокопачинской—кс. Алдръ Алдр.
Страдецкій;

гтс. Степ. Никл. Горбургъ.

Воронежская губернія.

предводители дворянства:

Губернскій: кам. юнк. сс. Серг. Мих. Сомовъ.

Уездные:

Бирюченскій—сс. Всев. Вяч. Шидловскій.

Бобровскій—Влад. Юсиф. Станкевичъ.

Богучарскій—дсс. Никл. Алдр. Шуриновъ.

Валуйскій—ротм. Ив. Вас. Поповъ.

Воронежскій—от. плк. Ив. Троад. Алисовъ.

Задонскій—сс. Бор. Вас. Богумевскій.

Землянкскій—сс. Влад. Ив. Алексинъ.

Коротоянскій—двор. Леон. Мих. Савеловъ.

Нижнедѣвицкій—кр. Влад. Дм. Лошаковъ.

Новохоперскій—дсс. Никл. Алдр. Звегин-
цовъ.

Острогожскій—ка. Вас. Никл. Тевяшовъ.

Павловскій—кс. Мих. Африк. Лутовиновъ.

депутаты дворянства:

Бирюченскій—нс. Серг. Илюд. Шидловскій.

Бобровскій—гтс. Ив. Иракл. Секеринъ.

Богучарскій—от. пдплк. Алдръ Никл. До-
монтовичъ.

Валуйскій—от. корн. Бор. Фед. Лопатин-
скій.

Воронежскій—кск. Ив. Пет. Сипягинъ.

Задонскій—кр. Пав. Серг. Кожианъ.

Землянкскій—Як. Ив. Струковъ.

Коротоянскій—гтс. Влад. Ал-ѣев. Ржевскій.

Нижнедѣвицкій—пдрч. Никл. Ив. Логви-
новъ.

Новохоперский—кр. Пет. Алдр. Есиповъ.
 Острогжский—гв. ротм. Никл. Алдр.
 Перрентъ-Сивельниковъ.
 Павловский—кр. Мих. Дм. Тушневъ.

засѣдатели дворянскихъ опекъ:

Бирюченской—кск. Дм. Пав. Панфиловъ;
 кск. Ив. Никладр. Ушаковъ.
 Бобровской—сс. Адрианъ Пав. Суриновъ;
 пдлк. Дм. Алдр. Казьминъ.
 Богучарской—ка. Сократъ Ив. Пуговоч-
 никовъ;
 гв. шт. ротм. Степ. Вас. Грековъ.
 Валуйской—гс. Влад. Никл. Поповъ;
 гс. Никл. Ал-ѣв. Цуриковъ.
 Воронежской—ка. Вас. Порф. Ефимовскій;
 гс. Авдр. Ал-ѣв. Шишмаревъ.
 Задонской—кск. Мих. Як. Выскребенцовъ;
 кск. Митроф. Степ. Ильинскій.
 Землянской—кс. Вас. Вас. Селиверстовъ;
 шт.-кап. Андр. Як. Охотниковъ.
 Коротоянской—гс. Андр. Алдр. Грудинскій;
 пот. двор. Мих. Пет. Струковъ.
 Нижнедѣвицкой—ка. Алдръ Алдр. Дома-
 шевъ;
 ттс. Пет. Мих. Уткинъ.
 Новохоперской—пот. двор. Георг. Серг.
 Доломановъ;
 Апол. Алдр. Доломановъ.
 Острогжской—гс. Афан. Ал-ѣв. Сафоновъ;
 вс. Андр. Ил. Сорокинъ.
 Павловской—ка. Дм. Ал-ѣв. Бартенева;
 гс. Ив. Агафангел. Протопоповъ.

Гродненская губернія.

предводители дворянства:

Губернскій: дсс. Ив. Фадд. Урсышъ-Нѣм-
 цевичъ.

Уездные:

Брестскій—сс. Ал-ѣй Пет. Штеръ.
 Бѣлостонско-Сокольскій—дсс. Алат. Влад.
 Еринъ.
 Бѣльскій—дсс. Алдръ Никл. Желтухинъ.
 Волковыскій—дсс. Георг. Евстр. Бѣленковъ.
 Гродненскій—ген.-м. Алдръ Алдр. Руссау.
 Кобринскій—сс. Ив. Никл. Галецкій.
 Пружанскій—вс. Ив. Мих. Вышеславцовъ.
 Слонимскій—дсс. Конст. Ив. фонъ-Дрей-
 ливъ.

депутаты дворянства:

Брестскій—корн. зап. Алдръ Алдр. Масловъ.
 Бѣлостонскій—ка. Альфонсъ Казим. Мо-
 нюшко.
 Бѣльскій—Эд.-Мих. Доминик. Щуна.
 Волковыскій—кск. Доминикъ Героним. Та-
 расовичъ.
 Гродненскій—ка. Фадд. Владис. Буттовъ-
 Анджейковичъ.
 Кобринскій—кр. Мих.-Юл. Ос. Завадскій.
 Пружанскій—ка. Валенсъ Флорентин. Ми-
 кульскій.
 Слонимскій—Ос. - Савел. - Иоафетъ Адам.
 Бронскій.
 Сокольскій—ка. Казим.-Мельхюръ-Фадд.
 Викент. Эйнарвичъ.

засѣдатели дворянскихъ опекъ:

Брестской—ка. Викент. Ос. Точилковский;
 от. шт.-кап. Ал-ѣй Ал-ѣв. Любимовъ.
 Бѣлостоно-Сокольской—двѣ ваканси.
 Бѣльской—пс. Никл. Фодот. Макавеевскій;
 гс. Ром. Антон. Малевичъ.
 Волковыской—от. пдлк. Авг. Отт. Паль-
 мдвейгъ;
 сс. Ос. Григ. Радчевскій.
 Гродненской—от. плк. Мих. Алдр. Эй-
 вальдъ;
 кр. Влад. Ал-ѣв. Семеновъ.
 Кобринской—ка. Алдръ Ив. Массальскій;
 ка. Ив. Ив. Колемянъ.
 Пружанской—ка. Ив. Пет. Селицкій;
 ка. Ос. Ос. Пржемыцкій.
 Слонимской—кс. Влад. Плат. Ляховъ;
 ка. Влад. Ал-ѣв. Брюхановъ.

Донского войска область.

предводители дворянства.

Областной—от. плк. Мих. Степ. Марковъ

Окружные:

Донецкій—кс. Никл. Степ. Грековъ.
 1-ый Донской—ротм. Иродіонъ Афан. Ка-
 пылковъ.
 2-ой Донской—ка. Як. Лавров. Секретовъ.
 Ростовскій на Дону—сотн. Степ. Ив. Ку-
 наковъ.
 Таганрогскій—ттс. Никл. Адриан. Егоровъ.

Усть-Медвѣдичній—ггс. Никл. Ал-ѣв. Сабряковъ.
Хеперскій—Бор. Вас. Красновъ.
Черниасній—иск. Ермія Гавр. Воковъ.

Екатеринославская губернія.

предводители дворянства.

Губернскій: кирг. дсс. Аван. Пет. Струковъ.

Уѣздные:

Александровскій—гр. Ив. Викт. Канкринъ.
Бахмутскій—дсс. Алдръ Алдр. Карповъ.
Верхнеднѣпровскій—сс. Эраст. Конст. Бродскій.
Екатеринославскій—сс. каз.-юнк. Мих. Ил. Миклашевскій.
Мариупольскій—Пет. Валер. Каменскій.
Новомосковскій—Вакавсія.
Павлоградскій—Влад. Сем. Коростовцовъ.
Славяносербскій—гс. Серг. Мих. Ильенко.

депутаты дворянства:

Александровскій—ггс. Дм. Вас. Христофоровъ.
Бахмутскій—гс. Викт. Пет. Прокоповичъ.
Верхнеднѣпровскій—кр. Влад. Пет. Петровскій.
Екатеринославскій—ротм. Ник. Алдр. Лукашевичъ.
Новомосковскій—дв. Вас. Пет. Магденко.
Павлоградскій—ротм. Ал-ѣй Никл. Рудъ.
Славяносербскій—пор. Дм. Илюд. Фелькнеръ.

засѣдатели дворянскихъ опекъ:

Александровской—двор. Афан. Пав. Кушъ;
Сильв. Макс. Кащенко.
Бахмутской—кск. Алдръ Григ. Добрянскій.
кск. Ив. Никл. Марковичъ.
Верхнеднѣпровской—двор. Евг. Сем. Чарыковъ.
Никл. Арист. Байдакъ.
Екатеринославской кс. Матв. Мих. Юрченко-Тоболецъ;
гс. Влад. Ив. Тимченко.
Новомосковской—двор. Никл. Степ. Милорадовичъ;
Конкорд. Плат. Штеричъ.
Павлоградской—шт.-ротм. Мих. Ив. Леонъ;
маіоръ Ал-ѣй Ив. Новицкій.

Славяносербской—двор. Вас. Георг. Булацель;

Ег. Ефим. Родаковъ.

Казанская губернія.

предводители дворянства:

Губернскій: дсс. Степ. Никл. Теренинъ.

Уѣздные:

Казанско-Царевококшайскій—дсс. Пет. Пет. Перцовъ.
Лаишевскій—гс. Серг. Серг. Толстой.
Свіяжскій—гс. Никл. Никл. Фляксовъ.
Спасскій—кс. Георг. Влад. Трубянковъ.
Тетюшскій—корм. Пет. Мих. Теренинъ.
Цивильско-Ядринскій—сс. Алдръ Мих. Ардыбашевъ.
Чебоксарско-Козьмодемьянскій—кск. Никл. Плат. Граве.
Чистопольско-Мамадышскій—дсс. Влад. Ив. Якубовичъ.

депутаты дворянства:

Казанско-Царевококшайскій—двор. Влад. Петр. Курпrianовъ.
Лаишевскій—кс. Андр. Пет. Горгаловъ.
Свіяжскій—Серг. Влад. Есиповъ.
Спасскій—пдпк. Вас. Вас. Обуховъ.
Тетюшскій—двор. Георг. Меч. Головня.
Цивильско-Ядринскій—кск. Андр. Вас. Казаковъ.
Чебоксарско-Козьмодемьянскій—ис. Конст. Пет. Соловьевъ.

засѣдатели дворянскихъ опекъ:

Казанско-Царевококшайской—ис. Мянъ Алдр. Зайцевъ;
гс. Пет. Пав. Дѣвнъ.
Лаишевской—Мих. Вас. Несмѣловъ;
ггс. Ив. Вас. Надежинъ.
Свіяжской—ка. Пет. Як. Лебедевъ;
Вас. Фед. Слободскій.
Спасской—гс. Вас. Прокоф. Абрамовъ;
Викт. Алдр. Шигалеевскій.
Чебоксарско-Козьмодемьянской—дворян. Никл. Влад. Перцовъ;
ггс. Мих. Ег. Вѣлорусовъ.
Чистопольско-Мамадышской—пдпрч. Пет. Мих. Крокъ;
ис. Конст. Иоан. Кузнецовъ.

Калужская губернія.

предводители дворянства:

Губернский: гс. Никл. Сем. Яновскій.

Уездные:

Боровскій—Пет. Дм. Курносовъ.
 Жиздринскій—дсс. Никл. Пет. Булгаковъ.
 Калужскій—сс. Плат. Алдр. Сухотинъ.
 Козельскій—сс. Ал-ѣя Никл. Додогацкій.
 Лихвинскій—кр. Алдръ Сем. Яковлевъ.
 Малоярославецкій—корм. Алдръ Ив. Храповицкій.
 Медынскій—кск. Алдръ Ив. Сорохтинъ.
 Мещовскій—ка. Густ. Карл. Шлиппе.
 Мосальскій—кс. Никл. Ив. Булычевъ.
 Перемышльскій—гс. Дм. Алдр. Поповъ.
 Тарусскій—кам.-юнк. ттс. кн. Серг. Дм. Горчаковъ.

депутаты дворянства:

Боровскій—Вакансія.
 Жиздринскій—гс. Конст. Никл. Никитинъ.
 Калужскій—гс. Авдр. Дм. Дурново.
 Козельскій—от. гв. прч. Мих. Влад. Сабо.
 Лихвинскій—шдрч. Викт. Алдр. Ивандъевъ.
 Малоярославецкій—кр. Гюс. Алдр. Зарубявъ.
 Медынскій—кр. Серг. Вас. Можаровъ.
 Мещовскій—пдплк. Дм. Никл. Фроловъ.
 Мосальскій—гс. Мих. Мих. Полозовъ.
 Перемышльскій—мичм. Сем. Ив. Уиковскій.
 Тарусскій—гр. Дм. Мих. Бутурлинъ.

засѣдатели дворянскихъ опекъ:

Боровско-Малоярославецкой — гс. Пет. Ал-ѣв. Вѣлокопытовъ;
 Никл. Пав. Подгорѣдкій.
 Жиздринской—ка. Пет. Никл. Половцевъ;
 шт.-кап. Серг. Мих. Суходольскій.
 Калужско - Тарусско - Перемышльско - Лихвинской—двор. Арк. Пет. Рахмановъ;
 кр. Влад. Дм. Дурново.
 Козельской—двор. Ал-ѣя Влад. Блохинъ;
 вс. Дм. Пет. Нестеровичъ.
 Медынской—кск. Никл. Оскар. фонъ-Розенбергъ;
 прапор. Алдръ Никл. Дурново.
 Мещовской—ттс. Бор. Мих. Додогацкій;
 гс. Алдръ Фед. Шиллингъ.

Мосальской—двор. Евг. Пав. Ввуковъ;
 гс. Никл. Як. Гвоздевъ.

Кіевская губернія.

предводители дворянства:

Губернский: гофм. кн. Никл. Вас. Репнинъ.

Уездные:

Бердичевскій—сс. Серг. Матв. Сакулинъ.
 Васильковскій—ка. Алдр. Владис. Саввчкій.
 Звенигородскій—шт. кап. Пет. Мих. Протопоповъ.
 Каневскій—нс. Евг. Алдр. Зноско-Боровскій.
 Кіевскій—нс. Гавр. Ив. Вишневскій.
 Липовецкій—кам.-юнк. кск. Пав. Никл. Игнатьевъ.
 Радомысльскій—ттс. Влад. Варфол. Корчаковъ-Сивидцкій.
 Сквирскій—плк. Мих. Ант. Пфейферъ.
 Таращанскій—нс. Ив. Ив. Репойто-Дубяго.
 Уманскій—Вакансія.
 Черкасскій—поруч. кн. Лев. Влад. Яшвилъ.
 Чигиринскій—сс. Вас. Вас. Цымбалистовъ.

Ковенская губернія.

предводители дворянства.

Губернский: кмрг. дсс. гр. Никл. Никл. Зубовъ.

Уездные:

Вильномирскій—нс. Мих. Алдр. Константиновичъ.
 Ковенскій—кам.-юнк. нс. Пет. Арк. Столыпинъ.
 Новоалександровскій—сс. Никл. Алдр. Дурново.
 Поневѣжскій—дсс. Влад. Еф. Шопень.
 Россіенскій—сс. Апол. Феликс. Радусъ-Зенковичъ.
 Тельшевскій—сс. Алдръ Мориц. Шульцъ-Шавельскій—кс. Ал-ѣя Никл. Яхонтовъ.

депутаты дворянства:

Ловг. Ад. Климонтовичъ;
 Герм. Ег. Норейко;
 Пет. Пш. Мятасвѣтъ;
 Викен. Ант. Сыртовтъ.

засѣдателя дворянскихъ опекъ:

- Вильномирской—Вас. Никл. Плѣшко;
 Ал-ѣй Анд. Кирилловъ.
 Ковенской—Никл. Як. Бодиско;
 Мих. Пав. Алексѣевъ.
 Новоалександровской—Влад. Никл. Ганцъ;
 Мих. Эд. Боровскій;
 Поневѣжской—Дм. Вас. Петровъ;
 Вас. Вас. Озерскій.
 Россіенской—Авдр. Фед. Крыловъ;
 Алдръ Ант. Эльшевичъ.
 Тельшевской—Ив. Степ. Есикорскій;
 Вас. Никл. Кожинъ.
 Шавельской—Пет. Никл. Дмитріевъ;
 Ряч. Адол. фонъ-Рейхардъ.

Костромская губернія.

предводители дворянства.

Губернскій: гс. Авд. Ив. Шиповъ.

Уѣздные:

- Буйскій—лейт. Вас. Мих. Марковъ.
 Варнавинскій—дсс. Алдръ Пет. Захарьянъ.
 Ветлужскій—Вакансія.
 Галичскій—Всеv. Никл. Коротыгинъ.
 Кинешемскій—шт. кап. Пав. Фед. Хомутовъ.
 Кологривскій—дсс. Пав. Петр. Перфильевъ.
 Костромской—дсс. Никл. Фед. Неяидовъ.
 Манарьевскій—инж. плк. Пет. Мих. Верховской.
 Нерехтскій—шт. ротм. Конст. Пет. Васильковъ.
 Солигаличскій—пор. Серг. Никол. Малиновскій.
 Чухломскій—гс. Алдръ Пав. Степановъ.
 Юрьеvecкій—дсс. Алдр. Мих. Фризель.

члены дворянскихъ опекъ:

- Варнавинской—Вяч. Алдр. Черногубовъ;
 Никл. Ив. Рачинскій.
 Ветлужской—Вас. Сем. Матвѣевъ;
 Никл. Григор. Рыжовъ.
 Галичской-Буйской—Никл. Кирил. Верховскій.
 Вас. Григ. Львовъ.
 Кинешемско-Нерехтско-Юрьеvecкій—
 Ават. Фавет. Янткевичъ;
 Алдръ Васил. Пазухинъ.
 Кологривской—Вяч. Фед. Пяткинъ;
 Генн. Вас. Вознесенскій.

- Костромской—Никл. Ал-ѣв. Шиповъ;
 Пав. Евг. Шигоринъ.
 Манарьевской—Генн. Генн. Шрейдеръ;
 Вас. Арс. Воложенскій.
 Солигаличской—Мих. Алдр. Готовцевъ;
 Никл. Еф. Куприяновъ.
 Чухломской—Пав. Генн. Полъновъ;
 Генн. Генн. Кадниковъ;
 Серг. Григ. Сипягинъ.

Кубанская область.

(см. Ставропольскую губ.).

Курляндская губернія.

дворянскій комитетъ:

Губернскій предводитель дворянства:
 кирг. гр. Гуг. Карл. Кейзерлингъ.

Уѣздные Предвод. Дворян. заступ.
 должн. Губерн. Предвод. Дворянства:

- Бар. Пав. Пав. фонъ-Ганъ.
 Руд. Отток. фонъ-Гернеръ.
 бар. Максъ Альф. фонъ-деръ-Роппъ.

мѣстные уѣздные предводители дворянства:

- Бауснскій—гр. Пав. Пет. фонъ-деръ-Паленъ.
 Виндавскій—бар. Христіан. Карл. фонъ-
 деръ-Остенъ-Сакенъ.
 Газенпотскій—бар. Леонъ Вильг. фонъ-
 Вухгольцъ.
 Гольдингенскій—бар. Жанно Эрвест. фонъ-
 деръ-Врюггенъ.
 Гробинскій—бар. Никл. Дитрих. фонъ-
 Гротусъ.
 Добленскій—бар. Вильг. Рих. фонъ-Ганъ.
 Иллуcтскій—бар. Генр. Адол. фонъ-Ганъ.
 Тальснскій—бар. Эрн. Фридр. фонъ-
 Фирксъ.
 Тункумскій—гр. Фридр. Фридр. фонъ-
 Мелемъ.
 Фридрихштадтскій—бар. Франц. Франц.
 фонъ-Ганъ.

Личный составъ дворянскихъ Сирот-
 скихъ Судовъ:

Гольдингенскаго—предсѣдатель Гольди-
 генскій уѣзд. предвод. дворянства.

Засѣдатели: бар. Отт. Альф. фонъ-Рейне; бар. Алдр. Вильг. фонъ-Гей-кингъ.

Митавскаго—предсѣдатель Добленскій уѣзд. предвод. дворянства.

Засѣдатели: бар. Арнольдъ фонъ-Лявепъ. бар. Роб. Пет. фонъ-Болшвингъ.

Курская губернія.

предводители дворянства:

Губернскій: тс. Алдр. Дм. Дурново.

Уѣздные:

Бѣлгородскій—шт.-ротм. кн. Дм. Алдр. Волконскій.

Грайворонскій—и. д. пдплк. Мих. Сем. Чеховъ.

Дмитріевскій—сс. Ал.—ѣй Никл. Литвиновъ.

Корочанскій—маіоръ гр. Вит.-Оск. Кипр. Крейцъ.

Курскій—ка. Никл. Юасаф. Суковкинъ.

Льговскій—кап.-лейт. кн. Ив. Виктор. Барятинскій.

Новооскольскій—кап.-лейт. кн. Никл. Фед. Касаткинъ-Ростовскій.

Обоянскій—кр. Евг. Альберт. Пятро.

Путивльскій—ттс. гр. Ив. Ив. Головинъ.

Рыльскій—ка. Арк. Ив. Васьяновъ.

Старооскольскій—пор. Пет. Ант. Воейковъ.

Суджанскій—сс. Ал.—ѣй Влад. Евреиновъ.

Тимскій—кс. Пав. Никл. Терлецкій.

Фатежскій—дсс. Никл. Фед. Шетохинъ.

Щигровскій—ка. Пет. Никл. Рагозинъ.

депутаты дворянства:

Бѣлгородскій—дръ и. Конст. Пет. Курчвиновъ.

Грайворонскій—Вакансія.

Дмитровскій—шт.-ротм. Алдръ Мих. Машкинъ.

Корочанскій пдпрч. Пет. Трувим. Бѣленихинъ.

Курскій—канд. пр. Леон. Дм. Моисеевъ.

Льговскій—кс. Левъ Як. Аниевковъ.

Новооскольскій—кр. Мих. Як. Алферовъ.

Обоянскій—пдплк. Никл. Ив. Подосинникъ.

Путивльскій—корп. Вас. Ив. Курдюмовъ.

Рыльскій—кс. Никл. Андр. Щекинъ.

Старооскольскій—двор. Вяч. Евг. Якушкинъ.

Суджанскій—кс. Никл. Пав. Износковъ.

Тимскій—кс. Пет. Алдр. Букрѣвъ.

Фатежскій—кс. Никл. Никл. Аладьинъ.

Щигровскій—канд. пр. Алдр. Арк. Щекинъ.

засѣдатели дворянскихъ опекъ:

Бѣлгородской—кс. Дм. Никл. Юрьевъ;

пор. Дм. Кирил. Залетинъ.

Грайворонской—ка. Григ. Мих. Григоропуло;

пдпрч. Никл. Фед. Козляновскій;

Дмитровской—кс. Серг. Фед. Бредихинъ;

кс. Викт. Адам. Францисовъ.

Корочанской—ттс. Георг. Лук. Картамышевъ;

кр. Ив. Ив. Мещерскій.

Курской—кр. Влад. Дм. Кашшинъ;

кс. Вас. Никл. Толубѣвъ.

Льговской—кс. Леон. Ковдр. Борченковъ;

шт.-ротм. Евгр. Никл. Малѣвъ.

Новооскольской—кап. Леон. Вас. Масленниковъ;

кр. Ал.—ѣй Дм. Курдюмовъ.

Обоянской—кс. Мих. Никл. Рѣдинъ;

кр. Серг. Вас. Луквинъ.

Путивльской—кс. Никл. Пав. Череповъ;

двор. Леонт. Леонт. Студзинскій.

Рыльской—кс. Митроф. Вас. Борзенковъ;

кс. Герман. Вас. Дерюгинъ.

Старооскольской—кр. Мих. Пав. Викторовъ;

кс. Никл. Ив. Головинъ.

Суджанской—прч. Леон. Фед. Шетохинъ;

пдпрч. Евг. Макс. Абаза.

Тимской—кр. Викт. Пет. Черниковъ;

корп. Серг. Мих. Фортиви.

Фатежской—кс. Никл. Алдр. Занкипъ;

Вакансія.

Щигровской—двор. Ал.—ѣй Дм. Юрьевъ;

ттс. Алдръ Андр. Воронцовъ.

Кутаисская губернія.

предводители дворянства:

Губернскій: кс. кн. Сем. Георг. Церетеля.

Уѣздные:

Кутаисскій—прап. милиціи кн. Дав. Отiev. Нижарадзе.

Озургетскій—пор. милиціи кн. Сем. Дав. Гугунава.
Рачинскій—прап. милиціи Симонъ Георг. Джапаридзе.
Шорапанскій—Вакансія.

Лифляндская губернія.

предводители дворянства:

Губернскій: дсс. бар. Фридр. Алдр. Мейендорфъ.

ландграфы лифляндскаго дворянства:

Юрьево-Верроскій—Эд. Алдр. фонъ-Эттингенъ;

бар. Арветъ Эрв. Полькенъ.

Риго-Вольмарскій—Эд. Алдръ Фридр. фонъ-Гроте;

бар. Гейнр. Юл. Тизенгаузенъ.

Венденъ-Валкснскій—бар. Балт. Эрн. Кампенгаузенъ;

Эд. Никл. фонъ-Транзе.

Перново-Феллинскій—Оттон. Густав. фонъ-Самсонъ;

пор. бар. Акс. Густ. Полькенъ;

бар. Эд. Теоф. Кампенгаузенъ.

бар. Рейнр. Вильг. Стаель фонъ-Гольстейнъ;

Конр. Роберт. фонъ-Анрепъ;

директ. дворянск. имѣн. бар. Адалъб.

Франц. Менгденъ-фонъ-Альтенвога.

уѣздные депутаты:

Риго-Волмарскаго уѣзда—Максъ Авг. фонъ-Сиверсъ;

бар. Джемсъ Виктор. Вольфъ;

бар. Карл. Карл. Энгельгардтъ.

Венденъ-Валкснаго уѣзда—бар. Балтаз. Теоф. Кампенгаузенъ;

Бар. Аксель Алдр. Дельвингъ;

Ка. Теод. Алдр. фонъ-Рихтеръ.

Юрьево-Верроснаго уѣзда—Арветъ Никл. фонъ-Эттингенъ.

Арт. Ренеевичъ фонъ Вульфъ.

Бар. Викт. Карл. Стакельбергъ.

Перново-Феллинск. уѣзда—бар. Адол. Адол. Пиларъ-фонъ-Ильхау.

Викт. Теод. фонъ-Гельмерсенъ.

Бар. Оск. Пав. Унгернъ-Стернбергъ.

дворянскіе депутаты кассы:

Годгордъ Теод. фонъ-Фегезакъ;
 Вакансія.

дворянскіе сиротскіе суды:

Риго-Вольмарскаго уѣзда—Предсѣд. Уѣздн. депутатъ Максъ фонъ-Сиверсъ, Ремерсгофъ.

Членъ завѣд. дѣлопроизводств. и 1-ый ассес. Арт. фонъ-Сиверсъ.

II-ой ассес. Фридр. фонъ-Бергъ.

III-ий ассес. д-ръ филос. Зигфр. фонъ-Сиверсъ.

Венденъ-Валкснаго уѣзда—Предсѣд. уѣздн. депутатъ бар. Балтаз. Кампенгаузенъ, Вессельгофъ.

Членъ завѣдыв. дѣлопроизводств. и I-ый ассес. Альб. фонъ-Вольффельдтъ.

II-ой ассес. Гейнр. фонъ-Блакенгагенъ, Дрибушъ.

III-ий ассес. бар. Алдръ фонъ-деръ-Паленъ.

Юрьево-Верроснаго уѣзда—Предсѣд. уѣздн. депутатъ Арвидъ фонъ-Эттингенъ, Луденгофъ.

Членъ завѣд. дѣлопроизводств. и I-ой ассес. Георг. фонъ-Ренненкампфъ.

II-ой ассес. Оск. фонъ-Самсонъ, Рауге.

III-ий ассес. Алдр. фонъ-Штаденъ, Дукерсгофъ.

Вакансія.

Перново-Феллинскаго уѣзда—Предсѣд. уѣздн. депутатъ бар. Унгернъ-Штернбергъ, замокъ Феллинъ.

Членъ завѣд. дѣлопроизводств. и I-ой ассес. Эрвинъ фонъ-Валь.

II-ой ассес. бар. Вильг. Стаель-фонъ-Гольстейнъ, Вальдгофъ.

III-ий ассес. Фридр. фонъ-Сиверсъ, Геймталь.

Минская губернія.

предводители дворянства:

Губернскій: дсс. Вас. Ив. Павловъ.

Уѣздные:

Бобруйскій—кс. Конст. Конст. Стефановичъ.

Борисовскій—нс. Никл. Никл. Веревкинъ.

Игуменскій—кс. Влад. Влад. Столяръ.

Минскій—ка. Алдръ Никл. Гирсъ.

Мозырскій—ис. Спирид. Юр. Толстой.
 Новогрудскій—ис. Никл. Ив. Демядовъ.
 Пинскій—сс. Як. Пет. Ильяшенко.
 Рѣчицкій—кск. Владисл. Пет. Богуславскій.
 Слуцкій—сс. Алдр. Гевнад. Ратьковъ-Рожновъ.

ДЕПУТАТЫ ДВОРЯНСТВА:

Бобруйскій—Сем. Антоп. Забѣлло.
 Борисовскій—ка. Зенонъ Игн. Кукевичъ.
 Игуменскій—Адамъ Мих. Ельскій.
 Минскій—ка. Альб. Артур. Торчинскій.
 Мозырскій—кр. Карлъ Стан. Елтвидъ.
 Новогрудскій—от. пор. Владисл. Конст.
 Гапскій
 Пинскій—ка. Отт. Сарафим Корсакъ.
 Рѣчицкій—от. полк. Левъ Мих. Ельскій.
 Слуцкій—ттс. Эд. Адам. Войниловичъ.

ЧЛЕНЫ ДВОРЯНСКИХЪ ОПЕКЪ:

Бобруйской—ис. Дан. Ив. Шибуневскій;
 от. пдлк. Пет. Гавр. Крестинскій.
 Борисовской—ка. Никл. Ос. Круглякъ;
 от. прч. Никл. Арсен. Чаплыгинъ.
 Игуменской—ка. Пав. Пет. Каромаланъ;
 от. кап. Мих. Пет. Дмитревскій.
 Минской—ка. Алдръ Франц. Хаецкій;
 Никл. Антоп. Доморацкій.
 Мозырско-Рѣчицкой—ка. Алдр. Ив. Сла-
 тинъ;
 Степ. Матв. Глинскій.
 Новогрудской—от. маіоръ Юрій Карл. Ка-
 лецкій;
 кск. Алдръ Фом. Трикутько.
 Пинской—ка. Никл. Людв. Горвицкій;
 ис. Андр. Ос. Ляотовичъ.
 Слуцкой—ка. Казим. Каспер. Вишневскій;
 Ив. Дм. Залюбовскій.

Могилевская губернія.

предводители дворянства:

Губернскій: сс. Алдръ Пав. Фромандіеръ.

Уѣздные:

Быховскій—сс. Юсиф. Юс. Гельталь.
 Гомельскій—кск. Алдръ Болесл. Станевичъ.
 Горецкій—ттс. Левъ Станисл. Бѣлевскій.
 Климовичскій—сс. Левъ Ив. Сабанскій.
 Могилевскій—сс. Ант. Ант. Василевскій.
 Мстиславскій—ттс. Никл. Никл. Мещер-
 скій.

Оршанскій—кск. Фед. Як. Хоментовскій.
 Рогачевскій—гс. Алексій Людв. Кянгъ.
 Сѣнинскій—сс. Як. Пв. Евреиновъ.
 Чаусскій—сс. Ив. Мих. Афонасьевъ.
 Чериковскій—сс. Вас. Ант. Судилловскій.

ДЕПУТАТЫ ДВОРЯНСТВА:

Быховскій—ка. Станисл. Алекс. Выковский.
 Гомельскій—гс. Серг. Мих. Комстадіусъ.
 Горецкій—ттс. Никл. Фердинанд. Кранцъ.
 Климовичскій—кск. Никл. Кон. Гюббенетъ.
 Могилевскій—гс. Мих. Алекс. Игнаціусъ.
 Мстиславскій—кр. Мих. Ос. Москевичъ.
 Оршанскій—ттс. Алдръ Як. Хоментовскій.
 Рогачевскій—Вакансія.
 Сѣнинскій—ттс. Никл. Влад. Дерожинскій.
 Чаусскій—Робертъ Эд. Рего.
 Чериковскій—кск. кн. Дм. Никл. Крапот-
 кинъ.

ЧЛЕНЫ ДВОРЯНСКИХЪ ОПЕКЪ:

Могилевской—ис. Алдръ Анд. Стратановичъ;
 ка. Пав. Анд. Щербаковичъ.
 Оршанской—ка. Косьма Афан. Полубинскій;
 ка. Дм. Сав. Чеботкевичъ.
 Рогачевской—ка. Мих. Пав. Скачевскій;
 Тих. Ив. Потожскій.
 Чериковской—ис. Фома Фед. Зыковъ;
 ка. Фед. Лук. Ратобыльскій.

Московская губернія.

предводители дворянства:

Губернскій: кмрг. кн. Пет. Никл. Трубец-
 кой.

Уѣздные:

Богородскій—Серг. Дм. Самаринъ.
 Бронницкій—кам.-юнк. свѣтл. кн. Алдръ
 Андр. Ливепъ.
 Верейскій—кам.-юнк. ка. Алдръ Карлов-
 Шляппе.
 Волоколамскій—кам.-юнк. ттс. Алдръ Фед.
 Безобразовъ.
 Дмитровскій—от. гв. пор. Григ. Пв.
 Кристи.
 Звенигородскій—дсс. Влад. Серг. Мятал-
 ковъ.
 Клинскій—въ зв. кмрг. ттс. Григ. Григ.
 Гагаринъ.

Коломенскій—от. кап. 2 ранга Ив. Никл. Сазоновъ.
 Можайскій—Ал-ѣя Конст. Варженевскій.
 Московскій—перемон. кп. Влад. Алдр. Голяпынъ.
 Подольскій—пор. зап. гр. Викт. Викт. Келлеръ.
 Рузскій—кск. кн. Пав. Дм. Долгоруковъ.
 Серпуховскій—кирг. дсс. Пет. Мих. Рюмицъ.

депутаты дворянства:

Богородскій—канд. правъ Никл. Ив. Андросовъ.
 Бронницкій—сс. Никл. Алдр. Агаповъ.
 Верейскій—дплк. Евг. Мих. Пржевальскій.
 Волоколамскій—кск. Дм. Влад. Телъгинъ.
 Дмитровскій—Фед. Алдр. Головинъ.
 Звенигородскій—кс. Пет. Фед. фонъ-Штейнъ.
 Клинскій—ка. Алексѣй Алексѣевъ. Аверкиевъ.
 Коломенскій—Вакансія
 Московскій—Влад. Дм. Шеппингъ.
 Можайскій—кр. Мих. Мих. Людоговскій.
 Подольскій—прап. зап. Алдр. Мих. Катковъ.
 Рузскій—сс. Никл. Юр. Зографъ.
 Серпуховскій—кам.-юнк. Плат. Алексѣевъ. Яновъ.

Нижегородская губернія.

предводители дворянства:

Губернскій: гс. Никл. Ив. Приклонской.

Уѣздныя:

Ардатовскій—кск. Никл. Евг. Поликарповъ.
 Арзамасскій—сс. Мих. Ив. Степановъ.
 Балахнинскій—сс. Пет. Алдр. Александровъ.
 Васильскій—сс. Пет. Пет. Зубовъ.
 Горбатовскій—сс. Серг. Тим. Погуляевъ.
 Княгининскій—шт.-кап. Мих. Серг. фонъ-Врицъ.
 Лукояновскій—Вакансія.
 Макарьевскій—сс. Ковст. Серг. Зыбнячъ.
 Нижегородскій—кс. Алдръ Вас. Важеновъ.
 Семеновскій—тсс. Никл. Мих. Лѣняицевъ.
 Сергачскій—сс. Серг. Гавр. Бобоѣдовъ.

депутаты дворянства:

Ардатовскій—тсс. Дм. Никл. Смагинъ.

Арзамасскій—шт. ротм. Никл. Вас. Хотяявцевъ.
 Балахнинскій—Вакансія.
 Васильскій—гс. Влад. Пав. Веселовскій.
 Горбатовскій—ка. Никл. Пет. Менделѣевъ.
 Княгининскій—сс. Алдр. Никл. Шебуевъ.
 Лукояновскій—ка. Алдръ Алдр. Струговицковъ.
 Макарьевскій—кр. Вас. Никл. Корвино-Круковскій.
 Нижегородскій—сс. Алдр. Никл. Шебуевъ.
 Семеновскій—Вакансія.
 Сергачскій—тсс. Пет. Никл. Ликъ.

засѣдатели дворянскихъ опекъ:

Ардатовской—кап. Мих. Никл. Бакановъ;
 гс. Алдръ Пав. Звенигородскій.
 Арзамасской—кр. Серг. Уриловъ. Александровъ;
 кск. Никл. Як. Демидовъ.
 Балахнинской—кск. Пав. Дм. Вознесенскій;
 тсс. Влад. Пав. Казанцевъ.
 Васильской—тсс. Ег. Ник. Петровскій.
 Горбатовской—кск. Никл. Як. Бубенинъ.
 Княгининской—кр. Никл. Алдр. Мезенцовъ;
 гс. Мих. Никл. Соколовскій.
 Лукояновской—ка. Флег. Флегонт. Пальмовъ;
 гс. Ив. Авт. Махотинъ.
 Макарьевской—тсс. Влад. Вас. Зеленецкій
 ка. Мих. Евг. Кеарскій.
 Нижегородской—гс. Никл. Алдр. Драницкинъ;
 кап. Пет. Мих. Тавкелевъ.
 Семеновской—кск. Ив. Алдр. Архангельскій.
 Сергачской—тсс. Алдръ Мих. Мыслетинъ;
 Влад. Гавр. Васильковъ.

Новгородская губернія.

предводители дворянства:

Губернскій: перемон. дсс. кн. Бор. Алдр. Васильчиковъ.

Уѣздныя:

Боровичскій—сс. Алдръ Филип. Михель.
 Бѣлозерскій—кр. Серг. Серг. Холоповъ.
 Валдайскій—ка. Ниль Алдр. Мельницкій.
 Демянскій—дв. Рост. Ал-ѣевъ. Карповъ.
 Кирилловскій—Вакансія.
 Крестецкій—дсс. бар. Вас. Пет. Розенбергъ.

Новгородскій—от. гв. пор. кн. Пав. Пав. Голицынъ.

Старорусскій—Вакансія.

Тихвинскій—канд. правъ Мих. Никл. Буткевичъ.

Устюжнскій—кап. 1 ранга кн. Серг. Пет. Ухтомскій.

Череповецкій—дсс. Дм. Викт. Колубакинъ.

депутаты дворянства:

Боровичскій—Влад. Гавр. Висленевъ.

Бѣлозерскій—виж. Никл. Ос. Кульжинскій.

Валдайскій—корн. зап. гв. кн. Мих. Пав. Путятинъ.

Демянскій—ка Пав. Никл. Диринъ.

Кирилловскій—кс. Алдръ Матв. Тютрюмовъ.

Крестецкій—шт.-кап. зап. гв. Вас. Никл. Желѣзновъ.

Новгородскій—ттс. кн. Никл. Никл. Багра-
тионъ-Мухранскій.

Старорусскій—Викт. Ив. Солововъ.

Тихвинскій—Бор. Алдр. Фокъ.

Устюжнскій—кап. зап. Алдръ Цезар. Шля-
гельскій.

Череповецкій—кс. Никл. Мих. Павфиловъ.

члены дворянскихъ опекъ:

Боровичской—Мелетій Франц. Гумянский;
Серг. Арсен. Висленевъ.

Бѣлозерской—Никл. Евг. Ковалевъ.

Валдайской—кск. Дм. Як. Кутузовъ;

кр. Никл. Ал-ѣв. Косаговскій.

Демянской—от. ген.-м. Дм. Григ. Транков-
скій;

кр. Пет. Ег. Балкашинъ.

Кирилловской—Никл. Евстаф. Козловскій.

Крестецкой—кск. Конст. Фед. Савичъ;

ттс. Вас. Пав. Подушкинъ.

Новгородской—от. гв. пор. Ефимъ Вас.
Суханнинъ;

Ал-ѣй Алдр. Лутовинновъ.

Старорусской—от. плк. Алдръ Алдр. Шемя-
кинъ;

кск. Пет. Иос. Нелединскій.

Тихвинской—Кириллъ Кирилл. Унковскій;

Фед. Дм. Варановъ.

Устюжнской—гс. Никл. Ег. Гротке;

Мих. Влад. Кутузовъ.

Череповецкой—кск. Пав. Фед. Воробьевъ;

ттс. Алдръ Никл. Юшковъ.

Оренбургская губернія.

предводители дворянства:

Губернскій: ттс. Левъ Ишол. Шоттъ.

депутаты:

кс. Фед. Фед. Стоколенко.

дсс. Пав. Ив. Бородинъ.

члены дворянской опеки:

сс. Алдръ Вас. Соколовъ.

кс. Левъ Ал-ѣв. Хитринъ.

Орловская губернія.

предводители дворянства:

Губернскій: въ зв. кам.-юнк. кск. Мих.
Алдр. Стаховичъ.

Уѣздные:

Болховскій—дсс. Пет. Алексѣв. Арбузовъ.

Брянскій—сс. Иосафъ Пет. Небольсинъ.

Дмитровскій—пдлк. Никл. Вас. Васичъ.

Елецкій—кам.-юнк. кск. Мих. Алдр. Стахо-
вичъ.

Карачевскій—гв. шт.-ротм. Ал-ѣй Серг.
Блохинъ.

Кромскій—дсс. Влад. Алдр. Шенянинъ.

Ливенскій—от. гв. кап. Ал-ѣй Фед. Ше-
реметевъ.

Малоархангельскій—дсс. Алдръ Никл.
Мейеръ.

Мценскій—и. д. кск. Никл. Алдр. Матвѣевъ.

Орловскій—пор. Никл. Степ. Буйницкій.

Сѣвскій—ттс. Влад. Пав. Подлиневъ.

Трубчевскій—канд. правъ Серг. Мих. Пор-
шняковъ.

Пензенская губернія.

предводители дворянства:

Губернскій: дсс. Дм. Ксеноф. Гевличъ.

Уѣздные:

Городищенскій—ис. Викт. Викт. Есауловъ.

Инсарскій—дсс. Вас. Никл. Глѣбовъ.

Керенскій—гс. бар. Серг. Рудольф. Штейн-
гель.

Краснослободскій—шт.-ротм. Ал-ѣй Алдр.
Атрыганьевъ.

Ломовскій—кс. въ зв. камрг. гр. Серг.
Мих. Толстой.

Моншанскій—сс. кн. Влад. Друцкой-Соколинскій.
 Норовчатскій—от. гв. шт.-кап. кн. Алдръ Анд. Кильдишевъ.
 Пензенскій—гв. плк., въ зв. камрг. Никл. Ал-ѣв. Панчулдзовъ.
 Саранскій—ка. Георг. Ив. Юрловъ.
 Чембарскій—дсс. Влад. Никл. Владыкинъ.

депутаты дворянства:

Городищенскій—гс. Влад. Алдр. Ларионовъ.
 Инсарскій—гс. Алдръ Григ. Габбе.
 Керенскій—кр. Никл. Дм. Волженскій.
 Краснослободскій—Сем. Никл. Кондаковъ.
 Моншанскій—пор. Серг. Никиф. Сазоновъ.
 Норовчатскій—кр. Никл. Дм. Раминъ.
 Нижне-Ломовскій—ка. Мих. Пав. Микулинъ.
 Пензенскій—прап. зап. Алдръ Алдр. Гевдичъ.
 Саранскій—корв. Бор. Никл. Обуховъ.
 Чембарскій—кск. Як. Никл. Подладчиковъ.

засѣдатели соединенныхъ дворянскихъ оупекъ:

Керенской—кск. Конст. Никл. Васильевъ;
 гс. Як. Пет. Юрьевъ.
 Норовчатской—кск. Иянок. Никл. Черневскій;
 Геннад. Никл. Скуратовъ.
 Пензенской—гс. Никл. Евгр. Поповъ;
 кск. Серг. Влад. Норовъ.
 Саранской—кск. Юрій Алдр. Ушаковъ;
 дв. Мих. Мих. Затмиловъ.
 Чембарской—ка. Никл. Ал-ѣв. Воскресенскій;
 шт.-кап. Мих. Влад. Норовъ.

Подольская губернія.

предводители дворянства:

Губернскій: от. генер. шт. плк. Никл. Ил. Виноградскій.

Уѣздные:

Балтскій—сс. Степ. Лавр. Васильковскій.
 Брацлавскій—ка. Конст. Конст. Пейкеръ.
 Винницкій—дсс. Пав. Дм. Перевозниковъ.
 Гайсинскій—п. д. сс. Алдръ Густав. Пилларъ-фонъ-Пильхау.
 Каменецкій—п. д. ка. Викт. Ег. Забѣло.
 Летичевскій—п. д. гс. Кирил. Никл. Еладичъ.

Литинскій—п. д. Влад. Никл. Бобровскій.
 Могилевскій—сс. Ив. Дм. Цѣвнявъ.
 Ольгопольскій—кск. Алдръ Никл. Волжанъ.
 Проскуроровскій—от. кап. бар. Алдръ Авг. фонъ-Майдель.
 Ямпольскій—п. д. ка. Авксент. Григ. Виноградскій.

депутаты дворянства:

пс. Алдръ. Ив. Рыбицкій;
 ттс. Ив. Пав. Нехаевъ;
 Леонъ Пет. Градовскій;
 Доминикъ Тит. Старжинскій;
 от. пор. Владисл. Эразм. Косткевичъ.

засѣдатели дворянскихъ оупекъ:

Балтской—ка. Пет. Афан. Покровскій;
 ка. Фед. Мих. Каринъ.
 Брацлавской—ка. Пав. Ив. Матковскій;
 ка. Влад. Ант. Огородинскій.
 Винницкой—кс. Пет. Самойл. Коновкиевъ;
 кс. Ант. Фед. Титаренко.
 Гайсинской—пс. Алдръ Степ. Коаловскій;
 ка. Матв. Фед. Рахальскій.
 Каменецкой—кк. Иларій Ив. Гржибовикій;
 Авд. Вас. Стрельчевскій.
 Летичевской—ттс. Пет. Спирид. Смеречянский;
 ка. Пет. Ив. Грабленевъ.
 Литинской—ка. Алдръ Вас. Матеранскій;
 ка. Фед. Ив. Вѣлецкій.
 Могилевской—ка. Фед. Ос. Новодворскій;
 ка. Никл. Северіан. Доброловскій.
 Ольгопольской—от. ротм. Эрастъ Львов. Энгельгардтъ;
 от. шт.-кап. Пет. Конст. Мольскій.
 Проскуроровской—ка. Пет. Ив. Чернецкій;
 Вас. Влад. Волощенко.
 Ямпольской—ка. Авксент. Григ. Виноградскій;
 Арк. Влад. Лебедевъ.

Полтавская губернія.

предводители дворянства:

Губернскій: сс. Серг. Евг. Бразоль.

Уѣздные:

Гадячскій—камер.-юнк. гр. Алдръ Вас. Гудовичъ.
 Зеньковскій—пс. Григ. Евг. Бразоль.

Золотоношский—сс. Вас. Вас. Косюро.
 Кобелянский—тгс. Алдръ Дм. Вѣлевичъ.
 Константиноградский—сс. Пав. Пет. Джу-
 ковскій.
 Кременчугский—ка. Вас. Алдр. Остроград-
 скій.
 Лохвицкій—дв. Алдръ Фед. Русивовъ.
 Лубенскій—ка. Никл. Ант. Ограновичъ.
 Миргородскій—кр. Ал-ѣя Ал-ѣев. Малинка.
 Переяславскій—ис. кам.-юнк. Алдръ Фед.
 Треповъ.
 Пирятинскій—дсс. гр. Никл. Мориц.
 О'Руркъ.
 Полтавскій—кв. Мих. Андр. Эристовъ.
 Прилукскій—дв. Влад. Род. Милорадовичъ.
 Роменскій—дсс. Грмг. Никл. Навроцкій.

депутаты дворянства:

Гадячскій—ка. Влад. Сем. Барсуковъ.
 Зеньковскій—ка. Ив. Мих. Дубяга.
 Золотоношскій—гс. Никл. Алдр. Лѣсеневичъ.
 Кобелянскій—инж. мех. Всев. Мих. Суго-
 тивъ.
 Константиноградскій—пдпрч. Никл. Сем.
 Лоташевскій.
 Кременчугскій—дв. Никл. Апол. Малама.
 Лохвицкій—дв. Алдръ Серг. Немировский.
 Лубенскій—гс. Афан. Конст. Вульфертъ.
 Миргородскій—дв. Мих. Афан. Гриневъ.
 Переяславскій—прч. Дм. Алдр. Каменскій.
 Пирятинскій—шт. ротм. Митроф. Кирил. Ка-
 териничъ.
 Полтавскій—прч. Влад. Вас. Петрашъ.
 Прилукскій—дв. Серг. Серг. фонъ-Риттеръ.
 Роменскій—сс. Пет. Данил. Шкларевичъ.
 Хорольскій—гв. прч. Ив. Пет. Булюбашъ.

члены дворянскихъ опекъ:

Гадячской—гс. Викт. Мих. Завидовскій;
 кр. Вас. Андр. Гуричъ.
 Зеньковской—дв. Мих. Вас. Тугариновъ;
 кр. Евмевій Артем. Чуприна.
 Золотоношской—шт. - кап. Елис. Антон.
 Леонтовичъ;
 кр. Ив. Ив. Кучманъ.
 Кобелянской—шт. ротм. Ив. Степ. Лѣщино-
 Мартыненко;
 кр. Никл. Як. Хоменко.
 Константиноградской—дв. Прохоръ Влад.
 Лаврентьевъ;

пдлк. Ал-ѣя Виссар. Вѣлоцерковцевъ.
 Кременчугской—кс. Коств. Ив. Яворскій;
 кр. Ил. Ос. Золотаревъ.
 Лохвицкой—дв. Фед. Фед. фонъ-Коссартъ;
 дв. Пет. Оом. Золотницкій.
 Лубенской—гс. Конст. Ипол. Новицкій;
 сс. Вас. Пет. Милорадовичъ.
 Миргородской—дв. Никл. Тимоф. Понома-
 ренко;
 дв. Никл. Ант. фонъ-Эричъ.
 Переяславской—дв. Алдръ Плат. Новако-
 вичъ;
 дв. Ил. Вас. Бохановскій.
 Пирятинской—тгс. Никл. Андр. Пашкевичъ;
 тгс. Грмг. Ив. Ротинстровъ.
 Полтавской—шт.-кав. Никл. Никиф. Жел-
 ловъ.
 гс. Алдръ Мих. Чеснокъ.
 Прилукской—дв. Конст. Вас. Пивчуковъ;
 кр. Грмг. Никит. Бедровъ.
 Роменской—кап. Степ. Як. Сварика;
 кр. Никл. Ант. Зарудный.
 Хорольской—гс. Дм. Кондр. Соколовскій;
 кр. Степ. Як. Писаревскій.

Псковская губернія.

предводители дворянства:

Губернскій: от. гв. плк. Никл. Ив. Ново-
 сильцовъ.

Уѣздные:

Великолудній—от. кап. 2-го ранга Серг.
 Ег. Арбузовъ.
 Новоржевскій—дсс. Левъ Леонид. Львовъ.
 Опочецкій—гс. гр. Пет. Алдр. Гейденъ.
 Островскій—дсс. Никл. Ал-ѣев. Беклемовъ.
 Порховскій—от. кап. 2-го р. кп. Никл. Алдр.
 Довдуковъ-Корсаковъ.
 Псковскій—дсс. Модестъ Модест. Карамы-
 шевъ.
 Торопецкій—дсс. Алдръ Ал-ѣев. Карповъ.
 Холмскій—сс. кн. Мих. Конст. Шаховской.

депутаты дворянства:

Великолудній—Вас. Пав. Горбуновъ.
 Новоржевскій—Мих. Викент. Ковалевскій.
 Опочецкій—Никл. Мих. Плещъ.
 Островскій—Никл. Влад. Валеръ.
 Порховскій—Никл. Алдр. Пипинъ.
 Псковскій—Влад. Влад. Назимовъ.

Торопецкій—Григ. Григ. Лавровъ.
Холмскій—Влад. Лук. Купелевъ.

члены дворянскихъ опекъ:

Великолуцкой—гс. Пет. Фед. Валле-де-Баръ;
ка. Алдръ Ефим. Поповъ.
Новоржевской—ка. Вас. Никл. Машновъ;
тгс. Автовъ Казим Корсакъ.
Олоечной—кск. Пав. Алдр. Кругликовъ;
дв. Викт. Зах. Сокольскій.
Островской—Никл. Алдр. Шатиловъ;
от. майоръ Мих. Алдр. Турчинъ.
Порховской—дв. Никл. Алимпіев. Сяливановъ.

Никл. Ив. Протопоповъ.

Псковской—кс. Серг. Алдр. Орловъ;
прч. Никл. Алдр. Яхонтовъ.
Торопецкой—гс. Алдръ Як. Сушковъ;
плк. Мих. Сем. Арбузовъ.
Холмской—кр. Пет. Ив. Вадлбѣловъ;
гс. Влад. Влад. Елагинъ.

Рязанская губернія.

предводители дворянства:

Губернскій: гофмейст. тс. Леон. Матв. Муромцовъ.

Уѣздные:

Данновскій—кирг. дсс. Никл. Леонид. Муромцовъ.
Егорьевскій—дсс. Алдр. Як. Пущениковъ.
Зарайскій—гв. шт. ротя. Алдр. Матв. Богдановъ.
Касимовскій—дв. Мануилъ Ив. Баташевъ.
Михайловскій—дсс. кн. Леон. Никл. Гагаринъ.
Пронскій—церемоніймест. дсс. Влад. Алдр. Драпусовъ.
Раненбургскій—дсс. Алдр. Никл. Ознобишинъ.
Рязнскій—гв. плк. Серг. Никл. Волковъ.
Рязанскій—дсс. Никл. Ив. Лихонинъ.
Сапожковскій—ка. Левъ Льв. Кисловскій.
Скопинскій—от. м. Серг. Никл. Худековъ.
Спасскій—дсс. Никл. Влад. Смольяниновъ.

депутаты дворянства:

Данновскій—кск. Вас. Никит. Каменевъ-Любавскій.

Егорьевскій—шт.-кап. Фед. Вас. Гололобовъ.
Зарайскій—дв. Цикл. Алдр. Ртищевъ.
Касимовскій—дв. Викт. Мануил. Баташевъ.
Михайловскій—кр. Алдръ Серг. Черкесовъ.
Пронскій—гс. Алдръ Никл. Цѣнинъ.
Раненбургскій—гв. прч. Влад. Вас. Шеншинъ.
Рязнскій—тѣк. Пав. Мих. Виноградовъ.
Рязанскій—гс. Дм. Пет. Таптыковъ.
Сапожковскій—дв. Пав. Мих. Ремезовъ.
Скопинскій—прч. Ив. Ал-ѣв. Голощаповъ.
Спасскій—дв. Влад. Никл. Кожинъ.

засѣдатели дворянскихъ опекъ:

Данновской—ка. Пав. Ант. Койлевскій;
от. кап. Влад. Никл. Кузьминъ.
Егорьевской—кр. Иракл. Вас. Поповъ;
нс. Сем. Фед. Де-Медемъ.
Зарайской—сс. Пав. Ег. Дарковъ;
тгс. Мих. Пет. Злобинъ.
Касимовской—гс. Дм. Матв. Ивановъ;
кск. Никл. Серг. Алѣвъ.
Михайловской—гс. Влад. Арк. Воейковъ;
прч. Пет. Пл. Гасинъ.
Пронской—кр. Ив. Андриан. Бородинъ;
Алдръ Вас. Правиковъ.
Раненбургской—шт.-кап. Як. Льв. Богдановъ;
ка. Ив. Ал-ѣв. Ушаковъ.
Рязнскій—тгс. Вас. Пет. Павловъ;
кр. Пет. Конст. Корчагинъ.
Рязанскій—кск. Никл. Ив. Хавскій;
Ив. Ал-ѣв. Бакшевъ.
Сапожковской—гс. Христоф. Карп. Гоффе;
прч. Ив. Никл. Сгурмъ.
Скопинской—кр. Ив. Вас. Борисовъ;
дв. Никл. Ив. Смольяниновъ.
Спасской—дв. Мих. Ал-ѣв. Алабинъ;
Влад. Дм. Сазоновъ.

Самарская губернія.

предводители дворянства:

Губернскій: сс. Андр. Никл. Булгаковъ.

Уѣздные:

Бугульминскій—кск. Мих. Дм. Мордвиновъ.
Бугурусланскій—тгс. Алдръ Алдр. Чомодуровъ.
Бузулукскій—кр. Никл. Крон. Реутовской.

Николаевскій — Вакавія.
 Новоузенскій — сс. Никл. Арист. Путиловъ.
 Самарскій — сс. гр. Никл. Алдр. Толстой.
 Ставропольскій — гс. Ал — Ъй Павл. Наумовъ.

засѣдатели дворянскихъ опекъ:

Бугурусланско-Бугульминской — кр. Дм. Ив. Канабѣвъ;
 нс. Никл. Аполл. Третьяковъ.
 Бузулукской — ка. Евграф. Никл. Булгаковъ;
 кр. Влад. Никл. Курочкинъ.
 Николаевско-Новоузенской — двор. Серг. Мих. Росляковъ;
 Никл. Алдр. Ансіевъ.
 Самарско-Ставропольской — ттс. Ив. Дм. Трофимовъ;
 кр. Вас. Пав. Самарковъ.

С.-Петербургская губернія.

предводители дворянства:

Губернскій: гофм. гр. Ал — Ъй Алдр. Бобринскій.

Уѣздные:

Гдовскій — прч. гв. зап. Никл. Григ. Дружининъ.
 Лужскій — ген.-лейт. кн. Ал — Ъй Ив. Крапоткинъ.
 Новоладомжскій — кмрг. Дм. Кост. Нарышкинъ.
 Петергофскій шталм. бар. Мих. Никл. Корфъ.
 С.-Петербургскій — ген.-м зап. Гавр. Никл. Власѣвъ.
 Царскосельскій — дсс. Ив. Алдр. Ростовцевъ.
 Шлиссельбургскій — дсс. Пав. Алдр. Всеволодскій.
 Ямбургскій — кирг. гр. Никл. Ег. Сиверсъ.

депутаты дворянства:

Гдовскій — Никл. Никл. фонъ-Энденъ.
 Лужскій — Влад. Изм. Срезневскій.
 Новоладомжскій — Алдръ Алдр. Савицкій.
 Петергофскій — Алдръ Дм. Зиповѣвъ.
 С.-Петербургскій — гр. Влад. Ал-ѣв. Мушинъ-Пушкинъ.
 Царскосельскій — Фед. Мих. фонъ-Крузе.
 Шлиссельбургскій — Влад. Пет. Марковъ.
 Ямбургскій — Степ. Степ. Зиновѣвъ.

члены дворянскихъ опекъ:

Гдовской — плк. Альфонсъ Карл. Дмшевичъ;
 прч. зап. Вас. Вас. Тихвинъ.
 Лужской — ка. Мих. Андр. Стражевъ.
 от. пдлк. Пав. Алдр. Нефловъ.
 Новоладомжской — нс. Алдръ Пав. Павловъ;
 ттс. Викент. Игн. Чижевскій.
 Петергофской — гс. гр. Алдръ Никл. Лютке;
 ка. Конст. Никл. Ивановъ.
 Царскосельской — ка. Конст. Ал-ѣв. Афанасѣвъ;
 ттс. Пет. Веніам. Стыриковичъ.
 Шлиссельбургской — сс. Мих. Алдр. Гирсъ;
 от. сс. Ив. Ив. Котовъ.
 Ямбургской — двор. Ив. Алдр. Таптыковъ;
 ттс. Алдръ Ил. Прилуковъ.

Саратовская губернія.

предводители дворянства:

Губернскій: въ должн. егермейст. дсс. кн. Лев. Льв. Голицынъ.

Уѣздные:

Аткарскій — от. прч. кн. Алдръ Серг. Оболенскій.
 Балашовскій — кавд. прав. Никл. Никл. Львовъ.
 Вольскій — нс. гр. Ават. Дм. Нессельроде.
 Камышинскій — ттс. гр. Дм. Адам. Олсуфьевъ.
 Кузнецкій — от. шт.-кап. Никл. Ром. Глазенапъ.
 Петровскій — гс. Серг. Ал-ѣв. Луландинъ.
 Саратовскій — прч. зап. Серг. Пав. Корбутовскій.
 Сердобскій — ка. Мих. Андр. Сомовъ.
 Хвалынскій — от. шт. кап. Никл. Влад. Веденяпинъ.
 Царицынскій — есаулъ Мих. Фед. Мельниковъ.

депутаты дворянства:

Аткарскій — нс. Дм. Ал-ѣв. Ивановъ.
 Балашовскій — кап. Мих. Ег. Ловенъ.
 Камышинскій — дѣйств. студ. Влад. Ал-ѣв. Персицкій.
 Петровскій — пдирч. Никл. Серг. Кропотковъ.
 Саратовскій — прч. Алдръ Алдр. Слѣпцовъ.
 Сердобскій — ка. Алдръ Як. Жуковъ.

Хвалынский—Вас. Алдр. Цимбалитъ.
Царицынский—ка. Пав. Никл. Корбутов-
ский.

члены дворянскихъ опекъ:

Аткарской—гс. Констант. Пет. Карповъ;
кск. Вас. Адриан. Ивановъ.
Балашовской—Пет. Степ. Струковъ;
Пав. Григ. Волковъ.
Вольской—ис. Мих. Ив. Логвиновъ;
гс. Ив. Ив. Гитъевскій.
Намышинской—Влад. Мих. Никитинъ.
Кузнецкой—от. м. Мих. Степ. Радищевъ.
Петровской—от. м. Мих. Ал-фев. Левинъ;
от. корн. Ал-фй Никл. Фокинъ.
Саратовской—кр. Пет. Франц. Мошинскій;
двор. Серг. Мих. Пыпинъ.
Сердобской—кр. Никл. Як. Визяевъ;
кр. Серг. Никл. Ладыжинскій.
Хвалынской—сс. Никл. Мих. Кострицынъ;
двор. Виссар. Порф. Рычковъ.

Симбирская губернія.

предводители дворянства:

Губернскій:— лейт. кирг. кн. Ив. Мих.
Оболевскій.

Уездные:

Алатырскій—гс. Вас. Яков. Гончаровъ.
Ардатовскій—от. шт. ротм. Илар. Ив.
Лужнянъ.
Буинскій—дсс. Алдръ Андр. Головинскій.
Нарсунскій—пор. Никл. Алдр. Родионовъ.
Курмышскій—тгс. Алдр. Серг. Андреевскій.
Сенгилеевскій—кс. Влад. Пет. Мещеряновъ.
Симбирскій—гс. Мих. Никл. Зиминскій.
Сызранскій—тс. штабл. Ал-фй Серг. Амбра-
запцевъ-Почевъ.

депутаты дворянства:

Алатырскій—гс. Никл. Пав. Пирожковъ.
Ардатовскій—пор. гв. Никл. Фед. Вѣликовъ.
Буинскій—пор. Вас. Вас. Быковъ.
Нарсунскій—кск. Никл. Никл. Языковъ.
Курмышскій—пдпор. Влад. Алдр. Шиниловъ.
Сенгилеевскій—от. гв. плк. Никл. Влад.
Хвоцинскій.
Симбирскій—кр. Пет. Пет. Звѣревъ.
Сызранскій—пот. двор. Евг. Влад. Беке-
товъ.

члены дворянскихъ опекъ:

Алатырско - Ардатовско - Курмышской—
пдпор. кн. Никл. Дм. Тенишевъ;
двор. Ив. Алдр. Сазоновъ.
Симбирско-Корсунско-Буинской—гс. Влад.
Никл. Гудамъ-Левковичъ;
двор. Аполлин. Пет. Рачковскій.
Сызранско-Сенгилеевской—ер. Мих. Дм.
Ребровскій;
кр. Никл. Алдр. Астраханцевъ.

Смоленская губернія.

предводители дворянства:

Губернскій: Вакавсія.

Уездные:

Бѣльскій—гр. Игн. Ал-фев. Уваровъ.
Вяземской—дсс. Мих. Ал-фев. Маховъ.
Гжатской—сс. Ил. Ник. Позвяковъ.
Дорогобужской—кс. кн. Влад. Мих. Уру-
совъ.
Духовщинской—сс. Влад. Плат. Энгель-
гардтъ.
Ельнинской—сс. Влад. Мих. Нахимовъ.
Краснинской—гс. Юс. Ал-фев. Азанчевъ.
Поръчской—корн. Викт. Пет. Рачинскій.
Рославльскій—гв. прч. Никл. Фед. Дудин-
скій.
Смоленской—сс. Алдр. Вас. Рачинскій
Сычевской—дсс. кн. Влад. Дм. Урусовъ.
Юхновской—гв. прч. Митроф. Алдр. Во-
ровецъ.

депутаты дворянства:

Бѣльскій—от. шт.-кап. Никл. Ив. Куса-
ковъ.
Вяземскій—Пав. Пав. Цызыревъ.
Гжатскій—кс. Серг. Як. Головинъ.
Дорогобужскій—кск. Алдръ Мих. Тухачев-
скій.
Духовщинскій—Мих. Алдр. Лесли.
Ельнинскій—Никл. Ив. Глинка.
Краснинскій—ка. Влад. Мих. Вороновскій.
Поръчскій—кск. Вас. Влад. Целидовъ.
Рославльскій—тгс. Алдръ Алдр. Энгель-
гардтъ.
Смоленскій—кск. Никл. Пет. Вознесенъ.
Сычевскій—дсс. церемоній. кн. Алдръ Дм.
Урусовъ.
Юхновскій—кап. Серг. Дм. Семеновъ.

ЗАСѢДАТЕЛИ ДВОРЯНСКИХЪ ОПЕКЪ:

- Бѣльской**—кр. Никл. Львов. Травковскій;
дв. Бор. Пав. Калечицкій.
Вяземской—гс. Алдръ Алдр. Мергасовъ;
кск. Як. Фед. Бунаковъ.
Гжатской—ка. Вас. Пет. Мироновъ;
кск. Алдръ Конст. Крыловъ.
Дорогобужской—ка. Мих. Як. Щелканъ;
тгс. Фед. Пав. Блиновъ.
Духовщинской—гс. Як. Ипол. Повало-
Швыйковскій;
от. прч. Серг. Вас. Хмелевскій.
Ельнинской—от. кап. лейт. Пав. Клемент.
Шушило-Девясовичъ.
Краснинской—прч. Пет. Серг. Гелеоновъ;
Никл. Пет. Тюпинъ.
Порѣчской—провинц. секр. Алдръ Алдр.
Гелеоновъ;
прч. Пет. Вас. Энгельгардтъ.
Рославльской—ка. Ник. Дм. Щербовъ;
тгс. Ал-ѣй Ефим. Халютинъ.
Смоленской—ка. Мих. Ант. Елаховскій;
кск. Андр. Мих. Глотовъ.
Сычевской—кск. Никл. Ив. Тимашевъ;
дв. Ив. Ал-ѣев. Шеманскій.
Юхновской—кап. Влад. Ал-ѣев. Граблиновъ;
от. кск. Ив. Ег. Ратковичъ.

Ставропольская губернія.

предводители дворянства:

Губернскій: Вакансія.*Уѣздный*—п. д. плк. Мих. Юс. Пржезницкій.**Таврическая губернія.**

предводители дворянства:

Губернскій: Вакансія.*Уѣздные*:

- Бердянскій**—кр. Григ. Григ. Мурзаевъ.
Днѣпровскій—кск. Серг. Балт. Скадовскій.
Евпаторійскій—инж. плк. Пав. Инк. Каз-
начевъ.
Мелитопольскій—сс. Евг. Влад. Рыковъ.
Перекопскій—гс. Адиль Мурза Карашайскій.
Симферопольскій—дсс. Никл. Ив. Ивановъ.
Ялтинскій—майоръ Бектомиръ-Мурза Абду-
рахманчиковъ.
Феодосійскій—сс. Джанъ-Арсланъ-Мурза
Булгаковъ.

ДЕПУТАТЫ ДВОРЯНСТВА:

- подполк. Пав. Ив. Щастливцевъ.
плк. Изм. Мурза Муфти Заде.
пдпрч. Мих. Харламп. Ламси.
тгс. Савдъ-Бей Булгаковъ.
гс. Меметь Мурза Карашайскій.
гс. Мустафа Мурза Кипчакскій;
дв. Али Мурза Тайгаевскій;
гс. Кадыръ Мурза Карашайскій.

ЗАСѢДАТЕЛИ ДВОРЯНСКИХЪ ОПЕКЪ:

- Днѣпровской**—ка. Мих. Як. Наумовъ;
нс. Сем. Сем. Мышковскій.
Евпаторійской—кск. Халиль-Бей Булга-
ковъ;
дв. Адиль Бей Балатуконъ.
Мелитопольско-Бердянской—дв. Меметша
Мурза Мансурскій;
кр. Аполл. Алдр. Кадыгробъ.
Перекопской—кск. Тимиръ Газы Мурза
Ногаевъ;
дв. Фазылъ Бей Мансурскій.
Симферопольской—кск. Алдръ Ал-ѣев. Из-
ченко;
дв. Асанъ Мурза Улановъ.
Ялтинской—от. шт. кап. Бор. Ил. Зафиропуло;
ка. Евг. Филип. Зиновьевъ.
Феодосійской—гс. Азаматъ Мурза Челебиевъ;
от. пдплк. Никл. Ликург. Качоян.

Тамбовская губернія.

предводители дворянства:

Губернскій: кн. Никл. Никл. Чолокаевъ.*Уѣздные*:

- Борисоглѣбскій**—ротм. Никл. Ив. Охляби-
нинъ.
Елатомскій—тгс. Плат. Дм. Еропкинъ.
Кирсановскій—корп. Серг. Серг. Башмаковъ.
Козловскій—дсс. Юр. Алдр. Озвобишинъ.
Лебедянский—сс. Дм. Аполл. Жемчужниковъ.
Липецкій—сс. Алдр. Мих. Кожиинъ.
Моршанскій—кс. Влад. Алдр. Трофимовъ.
Спасскій—гс. Дм. Никл. Цертелевъ.
Тамбовскій—Вас. Мих. Петрово-Соловово.
Темниковскій—кск. Юр. Алдр. Новосильцовъ.
Уманскій—шт. ротм. Мих. Мих. Охотниковъ.
Шацкій—капд. правъ Конст. Андр. Ворон-
цовъ-Вельяминовъ.

Депутаты дворянства:

Борисоглѣбскій—кр. Алдръ Пет. Григорьевъ
 Елатомскій—кр. Ават. Ег. Ждановъ.
 Кирсановскій—гс. Пав. Степ. Кулешовъ.
 Козловскій—гс. Алдръ Дм. Никифоровъ.
 Лебедянский—кап. лейт. Коист. Авт. Богдановичъ.
 Липецкій—кр. Влад. Алдр. Пережешко—
 Галичь.
 Моршанскій—дсс. Вас. Вас. Давыдовъ.
 Спасскій—кн. Ал-ѣй Андр. Енгалычевъ.
 Тамбовскій—сс. Алдръ Алдръ Сатинъ.
 Темниковскій—ка. Алдръ Ив. Шаурляинъ.
 Усманскій—шт. ротм. Мих. Мих. Охотниковъ.

засѣдателя дворянскихъ опекъ:

Борисоглѣбской—Иппол. Ив. Выдринъ;
 Алдръ Дм. Всиповъ.
 Елатомской—пдирч. Серг. Никл. Скобель-
 цинъ;
 кр. кн. Алдръ Серг. Кугушевъ.
 Кирсановской—двор. Ив. Никл. Салтыковъ;
 кр. Вас. Пав. Чихачевъ.
 Козловской—кр. Евсигн. Вас. Хвоцинскій;
 маіоръ Никл. Кипріян. Бржезидкій.
 Лебедянской—кр. Никл. Пет. Шелеметьевъ
 от. кап. Леон. Никл. Емельяновъ.
 Липецкой—ротм. Ив. Ив. Горѣловъ;
 кск. Мих. Лавроп. Масловъ.
 Моршанской—ка. Пав. Ив. Бенедиктовъ;
 кр. Алдръ Лук. Воскресевскій.
 Спасской—двор. Никл. Вас. Пафомовъ.
 пдирч. Ив. Адриан. Лачиновъ.
 Тамбовской—кр. Никл. Влад. Елагинъ;
 ка. Никл. Ал-ѣев. Мешеряковъ.
 Темниковской—ка. Никл. Ил. Сырбоарскій;
 кск. Никл. Дм. Мерлинъ.
 Усманской—гс. Ив. Вас. Муратовъ;
 вск. Алдръ Вас. Костевичъ.
 Шацкой—кск. Ив. Вас. Марковъ;
 гс. Влад. Дм. Квязевъ.

Тверская губернія.

предводители дворянства:

Губернскій: дсс. Никл. Пет. Оленинъ.

Уѣздные:

Бѣжецкій—Леон. Ал-ѣевъ. Ушаковъ.
 Весьегонскій—Дм. Фед. фонъ-Гагмавъ.

Вышневолоцкій—кн. Пав. Арс. Пугачевъ
 Зубцовскій—Фед. Фед. Бухмейеръ.
 Калязинскій—Серг. Ив. Голиковъ.
 Кашиинскій—Влад. Пав. Кисловскій.
 Корчевскій—Всевол. Никл. Азачевскій.
 Новоторжскій—Мих. Влад. Всеволожскій.
 Осташковскій—Степ. Пет. Ушкинъ.
 Ржевскій—Степ. Дм. Квашинъ-Самаринъ.
 Старицкій—Серг. Фед. Головинъ
 Тверской—Вас. Никл. Трубяниковъ.

депутаты дворянства:

Бѣжецкій—Конст. Никл. Невѣдомскій.
 Весьегонскій—Никл. Анаст. Каминъев-
 скій.
 Вышневолоцкій—Григ. Ал-ѣев. Пѣвцовъ.
 Зубцовскій—Пет. Принарх. Зыревъ.
 Калязинскій—Евгр. Дм. Салтыковъ.
 Кашиинскій—Серг. Пав. Максимовичъ.
 Корчевскій—Андр. Никл. Ладыженскій.
 Новоторжскій—Мих. Ил. Петрункевичъ.
 Осташковскій—Ив. Серг. Болтъ.
 Ржевскій—Никл. Петр. Фиглевъ.
 Старицкій—Мих. Никл. Вульфъ.
 Тверской—Вас. Никл. Карнаузовъ.

члены дворянскихъ опекъ:

Бѣжецкой—Алдръ Андр. Кисляинскій;
 Алдръ Арх. Суворовъ.
 Весьегонской—Никл. Никл. Томяловскій;
 Фед. Никл. Гаттенбергеръ.
 Вышневолоцкой—Фед. Викт. Минуть;
 Григ. Григ. Пѣвцовъ.
 Зубцовской—Дан. Пет. Огородницкій-Еса-
 повичъ.
 Калязинской—Никл. Мих. Борисовъ;
 Влад. Вас. Дмитревскій.
 Кашиинской—Ал-ѣй Дм. Кожинъ;
 Ал-ѣй Пав. Шубинскій.
 Корчевской—Дм. Вас. Карнаузовъ;
 Никл. Никл. Лосевъ.
 Новоторжской—Павл. Макс. Сидоренко;
 Пет. Вас. Черкасовъ.
 Осташковской—Ал-ѣй Вас. Грузиновъ;
 Георг. Иос. Беренсъ.
 Ржевской—Алдръ Евгр. Лавровъ;
 Мих. Серг. Давыдовъ.
 Старицкой—Пет. Никл. Ярышкинъ.
 Тверской—Ельнидф. Ив. Кіовъ;
 Павл. Никанор. Берновъ.

Терская область.

предвод. дворянства—Вакасиа.

(см. Ставропольскую губ.)

Тифлисская губернія.

предводители дворянства:

Губернский: егерм. кн. Конст. Ив. Багратионъ—Мухранскій.

Уездные:

Борчалинскій—Вакасиа.

Горійскій—гс. Ив. Дав. Сулхатовъ.

Душетскій—праи. милицики. Леванъ Георг. Багратионъ Мухранскій.

Сигнахскій—кам.-юнк. сс. кн. Ив. Рамазов. Авроньяковъ.

Телавскій—от. ген.-м. кн. Дм. Солом. Макаевъ.

Тифлиссскій—от. пдплк. артил. кн. Евг. Григ. Бebutовъ.

Тульская губернія.

предводители дворянства:

Губернский: дсс. Ал-ѣй Алдръ Арсеньевъ.

Уездные:

Алексинскій—нс. Петръ Алдр. Скобельцянъ.

Богородицкій—Пав. Алдр. Николаевъ.

Бѣлевскій—гв. пор. Влад. Ив. Карпачевъ.

Веневскій—кам.-юнк. сс. Дм. Никл. Поповъ.

Епифанскій—гс. Влад. Пет. Глѣбовъ.

Ефремовскій—кс. кн. Алдръ Пет. Голицынъ.

Каширскій—плк. Дм. Вас. Ильинъ.

Крапивенскій—дсс. Алдръ Ив. Поляковъ.

Новосильскій—кам.-юнк. дсс. Мих. Серг. Сухотяня.

Одоевскій—гв. пор. Серг. Пет. Воейковъ.

Тульскій—дсс. Никл. Никл. Ждановъ.

Чернскій—кск. Пав. Ив. Левицкій.

депутаты дворянства:

Алексинскій—гс. Никл. Серг. Горчаковъ.

Богородицкій—сс. кн. Алдръ Дм. Мышецкій.

Бѣлевскій—пдпраи. Никл. Алдр. Левашевъ.

Веневскій—гс. Мих. Алдр. Хрущовъ.

Епифанскій—тгс. Влад. Вас. Андреевъ.

Ефремовскій—кр. Андр. Ал-ѣв. Масловъ.

Каширскій—гс. Никл. Вас. Карповъ.

Крапивенскій—Алдръ Мих. Золотаревъ.

Новосильскій—сс. Никл. Афан. Лебедевъ.

Одоевскій—Андріанъ Андріан. Арсеньевъ.

Тульскій—гс. Алдръ Пав. Офросимовъ.

Чернскій—гс. Ив. Пав. Чижевъ.

засѣдатели дворянскихъ опекъ:

Алексинской:—кр. Ив. Никл. Щуровъ;

гс. Влад. Ал-ѣв. Тихменевъ.

Богородицкой:—пдпрч. Алдръ Ив. Освальдъ;

Дм. Влад. Заварзинъ.

Бѣлевской:—кр. Павл. Ал-ѣв. Шелажовъ;

кап. Никл. Серг. Ламакинъ.

Веневской:—тгс. Фед. Фед. Цѣпинъ;

Никл. Ив. Терновскій.

Епифанской:—тгс. Алдръ Никит. Кедровъ;

гс. Олькаміръ Ал-ѣв. Нязченко.

Ефремовской:—пор. Мих. Ник. Безобразовъ.

гс. Ал-ѣй Ал-ѣв. Ватурица.

Каширской:—пдпрч. Серг. Алдр. Евдокимовъ;

Арк. Пет. Муромцевъ.

Крапивенской:—пдпрч. Никл. Вас. Сафайловъ;

кс. Вас. Фед. Славынскій.

Новосильской:—кр. Никл. Серг. Раевскій;

пдпрч. Алдръ Ив. Пузинъ.

Одоевской:—гс. Серг. Флорент. Сомовъ;

Ив. Ал-ѣв. Енютинъ.

Тульской:—гс. Влад. Пет. Разнатовскій;

Илюд. Мих. Холевинскій.

Чернской:—тгс. Никл. Степ. Скребинкій;

кр. Дм. Пав. Бибииковъ.

Уфимская губернія.

предводители дворянства:

Губернский: кс. Алдръ Степ. Листовскій.

Уездные:

Белебеевскій—дсс. Антонъ Антон. Плавсовъ.

Бирско-Златоустовскій—Плат. Алдръ Зеленцовъ.

Мензелинскій—сс. Мих. Матв. Оставковъ.

Стерлитамакскій—сс. Дм. Никл. Дурасовъ.

Уфимскій—кр. Алдръ Валент. Новиковъ.

Харьковская губернія.

предводители дворянства:

Губернскій: тс. гр. Вас. Ал-Фев. Капнисть.

Уездные:

Ахтырскій—дсс. бар. Мих. Пав. фонъ-Радевъ.

Богодуховскій—гс. Пав. Вас. Голоперовъ.

Валиовскій—нс. Валеріанъ Валеріан. Ширковъ.

Волчанскій—Никл. Алдр. Ребиндеръ.

Зміевскій—гс. Никл. Сем. Лесевицкій.

Изюмскій—Антохъ Алдр. Вантышъ.

Купянскій—сс. Серг. Никл. Курчениновъ.

Лебединскій—сс. Вас. Матв. Добросельскій.

Старобѣльскій канд. правъ Георг. Алдр. Фирсовъ.

Сумскій—дсс. Веніам. Андр. Савичъ.

Харьковскій—от. плк. гв. Влад. Фед. фонъ-деръ-Лауницъ

депутаты дворянства:

Ахтырскій—нс. Григ. Евг. Бразоль.

Богодуховскій—гр. Валеріанъ Валеріан. Подгоричани-Петровицъ.

Валновскій—гс. Евг. Никл. Сребдольскій

Волчанскій—Никл. Мих. Федосѣевъ.

Зміевскій—Ив. Пав. Орловъ.

Изюмскій—Серг. Як. Алешковъ

Купянскій—шт.-ротм. Иппол. Пав. Сарандинаки.

Лебединскій—ротм. Ал-ѣд Льв. Величко.

Старобѣльскій—пдпрч. Никл. Ег. Фирсовъ.

Сумскій—пор. Левъ Мих. Зборомирскій.

Харьковскій—кс. Владисл. Влад. Кочетовъ

члены дворянскихъ опекъ:

Ахтырской:—пдпрч. Як. Як. Кривицкій;
тс. Ив. Ив. Ливацкій.

Богодуховской:—Ив. Степ. Кременецкій;
шт.-ротм. Никл. Ос. Рудзевичъ.

Валковской:—Ег. Троф. Костыръ;
гс. Вас. Лаврент. Перликъ.

Волчанской:—ка. Алдръ Мих. Федосѣевъ;
шт.-ротм. гр. Серг. Пав. Гендриковъ.

Зміевской:—пор. Фед. Ал-Фев. Хлоповъ;
шт.-кап. Ив. Пет. Тимченко.

Изюмской:—Никл. Льв. Зайцевъ;
тс. Афан. Павт. Миршавцовъ.

Купянской:—пор. Андр. Матв. Руставовичъ;
пор. Алдръ Як. Соболевъ.

Лебединской: тс. Алдръ Алдр. Тимченко-Рубанъ;

кап. Серг. Степ. Тимченко-Рубанъ.

Старобѣльской:—Влад. Фед. Кармазинъ;

тс. Леон. Пет. Голодолинскій.

Сумской:—Пет. Флор. Степановъ.

пор. Серг. Никл. Рижскій-Корсаковъ.

Харьковской:—плк. Мих. Ив. Зеленскій;

шт.-ротм. Дм. Як. Грипченко.

Херсонская губернія.

предводители дворянства:

Губернскій: сс. Н. О. Сухомлиновъ.

Уездные:

Александрійскій—дсс. М. А. Кефала.

Ананьевскій—пор. С. А. Гижицкій.

Елисаветградскій—сс. Я. Е. Эрдели.

Одесскій—кс. А. Ф. Сухомлиновъ.

Тираспольскій—кс. А. Н. Фатуровскій.

Херсонскій—дѣйств. студ. Г. Л. Скадовскій.

депутаты дворянства:

Александрійскій—корн. В. А. Величковскій.

Ананьевскій—шт.-ротм. В. В. Акацатовъ.

Елисаветградскій—сс. П. А. Зеленый.

Одесскій—кс. В. В. Якунинъ.

Мираспольскій—нс. К. Э. Андреевскій.

Херсонскій—дѣйств. студ. Л. М. Петровскій.

члены дворянскихъ опекъ:

Александрійской:—пор. К. А. Долинскій;
ротм. А. А. Величковскій.

Ананьевской:—ка. Н. Т. Любинскій;
корн. М. Н. Мартыновичъ.

Елисаветградской:—шт.-ротм. К. Е. Брейеръ;

от. ротм. Э. І. Богдановичъ.

Одесской:—от. пор. В. Г. Добрянскій;

от. пор. Н. С. Желеповъ.

Тираспольской:—ка. П. А. Орлай;

гс. А. Ш. де-Савьеръ.

Херсонской:—шт.-ротм. О. В. Рашовскій;

лейт. П. Ф. Бредихинъ.

Черниговская губернія.

предводители дворянства:

Губернскій: ген.-лейт. гр. Григ. Алдр-Милорадовичъ.

Уездные:

- Борзенский—сс. Пет. Тим. Глушавовский.
 Глуховский—от. гв. кап. Алдръ Пет. Шечковъ.
 Городнянский—кр. Оед. Алдр. Лизогубъ.
 Козелецкий—кр. Мих. Никл. Кочубей.
 Конотопский—дсс. Ковст. Оед. Куляко.
 Кролевецкий—сс. Ив. Ром. Фененко.
 Мглинский—кс. Мих. Вас. Рославецъ.
 Новгородскоъверский—сс. Мих. Дм. Шабловский.
 Новозыбновский—кв. Никл. Дм. Долгоруковъ.
 Нѣжинский—дсс. Конст. Елис. Трощина.
 Остерский—кск. Никл. Алдр. Домонтовичъ.
 Сосницкий—от. корн. Викт. Дм. Липинъ.
 Стародубский—гс. Никл. Сем. Наврозовъ.
 Суражский—дсс. Ив. Степ. Листовский.
 Черниговский—кск. Григ. Никл. Глѣбовъ.

Эстляндская губернія.

Губернский Предводитель Дворянства бар. Отт. Ром. Будбергъ.

ландратская коллегія:

Председатель: ландратъ Артуръ Ферд. фонъ-Цуръ-Мюленъ.

Ландраты: Алдръ Карл. Вэръ-Эдлеръ фонъ-Гутгорнъ;

- гр. Рейнг. Карл. Ребиндеръ;
 бар. Карлъ Карл. Мавдель;
 Алдръ Карл. фонъ-Лиліенфельдъ;
 Георг. Автоп. фонъ-Гриневальдъ;
 бар. Георг. Маврик. Энгельгардтъ;
 бар. Готгардъ Георг. Врангель;
 Отт. Оттон. фонъ-Лиліенфельдъ;
 бар. Конст. Оттон. Розенъ;
 кюрг. бар. Эд. Автоп. Майдель;
 Юлія Карл. фонъ-Шубертъ.

уездные депутаты:

Викский уѣздъ: бар. Артуръ Эд. Стакевъ-бергъ;

Фридр. Фридр. фонъ-Людеръ;

Герм. Бор. фонъ-Мореншиндтъ.

Вирляндский уѣздъ: Никл. Карл. фонъ-Шубертъ;

бар. Отт. Густ. Шиллингъ;

бар. Морисъ Эдуинд. Жираръ-де-Сувантояъ.

Гарриенский уѣздъ: Вильг. Вильг. фонъ-Штральборнъ;

бар. Рихардъ Влад. Розенъ;

бар. Альфредъ Готлиб. Розенъ.

дворянский сиготский судъ:

Председатель: бар. Отт. Ром. Будбергъ.

Члены: Вильг. Вильг. фонъ-Штральборнъ;

Никл. Алдръ фонъ-Вейсъ;

Ферд. Ферд. фонъ-Цуръ-Мюленъ;

Фридр. Фридр. фонъ-Людеръ.

Ярославская губернія.

предводители дворянства:

Губернский: Серг. Влад. Михалковъ.

Уездные:

Даниловский—войск. старш. Мих. Мих. Боршовъ.

Любимский—дсс. Никл. Никл. Болотовъ.

Мологский—нс. Пав. Матв. Азанчеевъ-Азанчевский.

Мышинский—кс. Алдр. Ал-ѣв. Тютчевъ.

Пошехонский—кс. Дм. Алдр. Гладковъ.

Романово-Борисоглѣбский—дсс. Серг. Вас. Михайловъ.

Ростовский—дсс. Алдръ Мих. Ошанинъ.

Рыбинский—кск. Иліод. Никл. Хлѣбниковъ.

Угличский—кр. Дм. Викт. Калачевъ.

Ярославский—дсс. кн. Влад. Никл. Урусовъ.

депутаты дворянства:

Даниловский—кск. Серг. Никл. Полозовъ.

Любимский—гс. Пав. Вас. Исаковъ.

Мологский—дсс. кн. Апат. Ал-ѣв. Куракинъ.

Мышинский—нс. Як. Аоан. Ушаковъ.

Пошехонский—от. подпор. Владисл. Франц. Вишинский.

Романово-Борисоглѣбский—корн. зап. Алдр. Иринарх. Чубаровъ.

Ростовский—тте. Никл. Иліод. Хомутовъ.

Рыбинский—Серг. Алдр. Хомутовъ.

Угличский—кр. кн. Валерьянъ Конст. Голицынъ.

Ярославский—кр. Алдр. Оеод. Некрасовъ.

засѣдатели соединенной дворянской оеки:

кс. Аполл. Ив. Андроновъ.

ка. Алдр. Франц. Сѣдлицкий.

гс. Пав. Иринарх. Чубаровъ.

Законоположеніе о дворянствѣ*)

*) Законы о состояніяхъ (Св. Зак., т. IX). Текстъ по изданію 1876 г., исправленный по продолженіямъ 1890, 1891 и 1893 гг., съ разъясненіями по рѣшен. Кассац. Департ. и Общ. Собр. Правит. Сената; составилъ А. М. Нюренбергъ. Москва, 1894 г.

ЗАКОНЫ О СОСТОЯНІЯХЪ (СВ. ЗАК., Т. IX).

РАЗДѢЛЪ ПЕРВЫЙ

О ДВОРЯНСТВѢ.

ГЛАВА ПЕРВАЯ.

О приобрѣтеніи правъ дворянскаго состоянія и доказа- тельстввахъ онаго.

ОТДѢЛЕНІЕ ПЕРВОЕ.

О свойствѣхъ и разныхъ ро- дахъ дворянскаго состоя- нія.

15. Дворянское названіе есть слѣдствіе, истекающее отъ качества и добродѣтели вачальствовавшихъ въ древности мужей отличившихъ себя заслугами, чѣмъ, обращая самую службу въ заслугу, приобрѣли потомству своему нарицаніе благородное. Благородными разумѣются всѣ тѣ, кои или отъ предковъ благородныхъ рождены, или Монархами симъ достоинствомъ пожалованы.

16. Дворянство раздѣляется: 1) на потомственное, и 2) личное.

17. Дворянство потомственное имѣетъ шесть разрядовъ: 1) Дворянство жалованное или дѣйствительное. 2) Дворянство военное. 3) Дворянство по чинамъ и орденамъ. 4) Иностранные роды. 5) Титулами отличенные роды. 6) Древніе благородные дворянскіе роды.

18. Дворянство бессарабское пользуется въ Россіи всѣми правами и преимуществами, Всемилостивѣйше дарованными Россійскимъ дворянамъ, такъ же какъ и Россійское дворянство, поселившееся въ Бессарабской губерніи, пользуется общими сего сословія

въ тожъ краѣ правами и преимуществами наравнѣ съ бессарабскимъ дворянствомъ.

19. Въ губерніяхъ Кіевской, Волынской, Подольской, Виленской, Гродненской, Минской и Ковенской, татары, по происхожденію или прибрѣтенію имѣющие дворянское достоинство, въ ономъ призваніи и утвержденны, пользуются всѣми правами и преимуществами, дворянству вообще присвоенными.

ОТДѢЛЕНІЕ ВТОРОЕ.

О прибрѣтеніи и сообще- ніи дворянства.

I. О прибрѣтеніи и сообщеніи дворян- ства потомственному.

1. О прибрѣтеніи потомственнаго дворянства.

20. Потомственное дворянство прибрѣ-
тается:

- 1) Пожалованіемъ онаго.
- 2) Чинами въ службѣ.
- 3) Пожалованіемъ Россійскаго ордена.

А.—Пожалованіемъ.

21. Пожалованіемъ потомственное дво-
рянство прибрѣтается, когда какое либо

лицо возводится въ дворянское достоинство съ потомствомъ не по порядку службы, но по особенному усмотрѣнію Самодержавной Власти. Отъ непосредственнаго усмотрѣнія и благоволенія Императорскаго Величества единственно зависитъ также возведеніе въ потомственное дворянство тѣхъ изъ служащихъ, кои, не достигнувъ установленныхъ для того чиновъ, способностями, отличіями по службѣ, безкорыстіемъ и добродѣтельностію обратятъ на себя Высочайшее вниманіе.

Б. — Чинами въ службѣ.

22. По чинамъ получаютъ потомственное дворянство всѣ, дослужившіеся по порядку службы гражданской до чина дѣйствительнаго статскаго совѣтника, или до соответствующаго сему чину четвертаго класса, а по военной до полковника, или же до соответствующаго оному чина флота капитана перваго ранга. Личные дворяне, поступающіе какъ въ военную, такъ и гражданскую службу, достигаютъ дворянства потомственнаго съ получеціемъ тѣхъ же чиновъ, кои означены въ сей статьѣ; но и въ низшихъ чинахъ продолжаютъ пользоваться правами, принадлежащими имъ по ихъ званію.

23. Лица не изъ дворянъ, получившіе чинъ, съ коимъ сопряжено право на потомственное дворянство, при увольненіи въ отставку, а не во время дѣйствительной службы, признаются не потомственными, а только личными дворянами.

24. Получившіе во время дѣйствительной военной службы чинъ (ст. 22), коимъ пріобрѣтается потомственное дворянство, при переименованіи ихъ въ гражданскіе чины ниже четвертаго класса, хотя бы то было и прежде утвержденія ихъ въ потомственномъ дворянствѣ, права своего на оное не теряютъ; но получившіе чинъ полковника или капитана перваго ранга при переходѣ въ гражданскую службу, если въ семъ чинѣ въ военной службѣ дѣйствительно не служили, потомственными дворянами не признаются (ст. 51).

25. Гражданскіе чиновники, кои, бывъ въ отпочленіи 1812 года, переименованы въ воинскіе чины, находившіеся въ походахъ и въ

дѣйствительныхъ съ непріятелемъ сраженіяхъ, признаются потомственными дворянами.

26. Въ казачьихъ войскахъ, сравненныхъ въ чинахъ съ арміею, причисляются къ потомственному дворянству:

1) *По войску Донскому:* а) лица получившія на основаніи доклада, Высочайше утвержденаго 14 февраля 1775 года (14251), штабъ-офицерскіе чины; б) войсковые старшины, которыя съ утвержденія сего доклада (14 февраля 1775 года), считались заурядъ младшими предъ армейскими секундъ-майорами и выше всякаго капитана; в) войсковые чиновники, коиъ при прежнихъ войсковыхъ названіяхъ, указомъ 22 сентября 1798 года (18673), повелѣно признавать армейскими чинами; г) лица, произведенныя въ войсковые офицерскіе чины, послѣ сравненія ихъ въ чинахъ съ регулярными войсками указомъ 22 сентября 1798 года, до состоянія указа 29 сентября 1802 года (20436); д) лица произведенныя съ Высочайшаго утвержденія въ войсковые офицерскіе чины, послѣ указа 29 сентября 1802 года, до состоянія манифеста 11 іюня 1845 года (19086).

2) *По войску Уральскому:* а) войсковые чиновники, коиъ при прежнихъ войсковыхъ названіяхъ, указомъ 9 апрѣля 1799 года (18927) повелѣно признавать армейскими чинами; б) лица, произведенныя въ войсковые офицерскіе чины послѣ сравненія ихъ въ чинахъ съ регулярными войсками указомъ 9 апрѣля 1799 года, до состоянія Высочайшаго указа 26 декабря 1803 года (21101); в) лица, произведенныя съ Высочайшаго утвержденія въ войсковые офицерскіе чины, послѣ указа 26 декабря 1803 года, до состоянія манифеста 11 іюня 1845 года.

3) *По войску Астраханскому:* а) войсковые чиновники, которые, по силѣ § 6 положенія 7 мая 1817 года (26840), сравнены въ чинахъ съ регулярными войсками; б) лица, произведенныя съ Высочайшаго утвержденія въ войсковые офицерскіе чины, послѣ упомянутаго положенія 1817 года, до состоянія манифеста 11 іюня 1845 года.

4) *По войску Оренбургскому*: а) войсковые чиновники, которые, по силѣ § 52 положенія 12 декабря 1840 года (14041), сравнены въ чинахъ съ чинами арміи; б) лица произведенныя съ Высочайшаго утвержденія въ войсковые офицерскіе чины, послѣ упомянутаго положенія 1840 года, до состоянія манифеста 11 іюня 1845 года; в) войсковые чиновники бывшаго Оренбургскаго тысячнаго казачьяго полка, которые Высочайше утвержденнымъ 8 іюня 1803 года (20786) докладомъ сравнены съ армейскими чинами.

5) *По войску Кубанскому* (бывшему Черноморскому): а) войсковые чиновники, кои по пунктомъ 3 доклада Высочайше утвержденнаго 13 ноября 1802 года (20508) повелѣно имѣть чины армейскіе; б) войсковые чиновники, кои на основаніи пункта 4 того же доклада утверждены чинами оберъ-офицерскими армейскими; в) лица, произведенныя съ Высочайшаго утвержденія въ войсковые офицерскіе чины, послѣ доклада 13 ноября 1802 года, до состоянія манифеста 11 іюня 1845 года.

6) *По войску Терскому* (бывшему Кавказскому Линейному): а) войсковые чиновники, которые, по силѣ § 144 Положенія 14 февраля 1845 года (18739), сравнены въ чинахъ съ арміею; б) лица, произведенныя съ Высочайшаго утвержденія въ войсковые офицерскіе чины послѣ Положенія 14 февраля 1845 года, до состоянія манифеста 11 іюня 1845 года.

7) *По войску Сибирскому* [бывшему Сибирскому Линейному]: а) лица, получившія дѣйствительныя армейскіе чины до манифеста 11 іюня 1845 года, съ Высочайшаго утвержденія; б) всѣ дослужившіеся, до состоянія указа 6 декабря 1849 года (23703), до чина полковника или получившіе дѣйствительный чинъ войсковаго старшины за военные подвиги; в) офицеры конно-артиллерійской роты или батареи, переименованныя указомъ 9 іюня 1812 года (5131) въ армейскіе чины, а офицеры той же роты или батареи, произведенныя въ чины съ Высочайшаго утвержденія послѣ указа 9 іюня 1812 года, до состоянія манифеста 11 іюня 1845 года; г) лица, дослужившіеся до чина вой-

сковаго старшины послѣ 6 декабря 1849 года, но прежде 9 декабря 1856 года.

8) *По казачьимъ войскамъ означеннымъ въ пунктахъ 1—6 сей статьи*: а) лица, получившія дѣйствительныя армейскіе офицерскіе чины, хотя бы и до состоянія указа и положеній и сравненій казачьихъ войскъ въ чинахъ съ войсками регулярными; б) всѣ дослужившіеся, послѣ состоянія манифеста 11 іюня 1845 года, но прежде издачія указа 9 декабря 1856 года, до чина войсковаго старшины.

27. Въ бывшихъ казачьихъ войскахъ, не имѣвшихъ сравненія въ чинахъ съ арміею: Азовскомъ и Новороссійскомъ, а равно въ Иркутскомъ и Енисейскомъ казачьихъ конныхъ полкахъ и въ Забайкальскомъ казачьемъ войскѣ, къ потомственному дворянству причисляются: 1) лица, получившія дѣйствительныя армейскіе чины до манифеста 11 іюня 1845 года, съ Высочайшаго утвержденія; 2) всѣ дослужившіеся до чина полковника или получившіе, до издачія указа 9 декабря 1856 года, дѣйствительный чинъ войсковаго старшины за военные подвиги, и 3) по бывшему Новороссійскому войску—произведенные въ чинъ войсковаго старшины съ 13 декабря 1844 года (18526) по день состоянія постановленія 23 февраля 1848 года.

Примѣчаніе. Въ бывшемъ Башкирскомъ войсковомъ лицѣ, пріобрѣтшія службою дѣйствительныя офицерскіе чины, до издачія Положенія 14 мая 1863 года, но правшаго, въ сей (27) статьѣ постановленнымъ, утверждаются въ потомственное дворянствѣ.

28. Потомственными дворянами признаются равномѣрно:

1) офицеры Геодезіи, произведенныя въ сіи чины до отчисленія ихъ въ 1752 году отъ Морской Академіи къ Сенату.

2) На основаніи жалованныхъ польскіяи королями городамъ привиллегій, тѣ купцы и мѣщане, которые занимали въ возвращенныхъ отъ Польши губерніяхъ должности въ магистрахъ, до манифеста 27 марта 1793 года, и внесены дворянскими депутатскими собраніями въ родословныя дворянскія книги.

3) Лица, имѣвшія изъ прежнихъ малороссійскихъ чиновъ слѣдующіе: генеральнаго

обознаго, генеральнаго судьи, генеральнаго подскарбія, генеральнаго писаря, генеральнаго есаула, генеральнаго хорунжаго, генеральнаго бунчужнаго, полковниковъ войсковаго правленія, бунчуковыхъ товарищей, обозныхъ полковыхъ артиллерійскаго правленія, есауловъ артиллерійскаго правленія, хорунжихъ артиллеріи генеральной артиллерійскаго правленія, полковыхъ есауловъ хорунжихъ и сотниковъ войсковаго правленія, атамаповъ артиллеріи генеральной, войсковыхъ товарищей и писарей полковыхъ статскаго правленія, равно тѣ только чины подкоморія, земскаго судьи и подсудка, кои жалованы были во время существовавшего въ Малороссіи гетманскаго правленія.

29. Изъ прежнихъ званій и должностей гражданскихъ, существовавшихъ въ королевствѣ польскомъ и великомъ княжествѣ литовскомъ, считаются служащими доказательствомъ дворянства слѣдующіе:

1) Изъ *исударственныхныхъ*: воеводы, старосты Самогитскаго, каштеляновъ высшаго, и низшаго разрядовъ, оберъ-гѣмаршала, надворнаго маршала, великаго гетмана, польнаго гетмана, оберъ-канцлера, подканцлера (товарища канцлера), великаго подскарбія, короннаго секретаря, надворнаго подскарбія, короннаго секретаря, референдарія (помощника канцлера), великаго писаря, хорунжія, надворнаго хорунжія, мечника, хравителя королевскихъ драгоцѣнностей (Kustosz Koronny); уголовного прокурора (Instigatorowie), помощника уголовного прокурора (вице-инстигатора), короннаго войскаго, регента (правителя дѣлъ высшей и низшей канцеляріи), метриканта, комиссара, секретаря, архиваріуса, инстигатора, кассира и контролера комиссій: финансовъ, эдукаціонной (народнаго воспитанія), военной и маршальской или полиціи, депутатовъ трибуналовъ, ассесоровъ, ассесорскихъ и референдарскихъ судовъ, литовскихъ: войсковаго, пивничаго, мѣричаго, гравичаго и коморника великаго княжества Литовскаго.

2) Изъ *придворныхъ*: великаго подкоморія (оберъ-камергера), великаго конюшаго (оберъ-шталмейстера), подковюшаго, ловчаго, кушнестера, стольника, подчашаго, крайчаго, подстоля, чешника и шамбеляра (камергера).

3) Изъ *земскихъ*: подкоморія, старосты, подвоеводы судебного или подстаросты, старосты гродскаго, судьи гродскаго, писаря гродскаго, повѣтоваго маршала, хорунжаго, земскаго судьи, подсудка, писаря, регента, стольника, подстольничья, чешничія, подчашія, ловчаго, мечевосца (мечника), конюшаго, крайчія, скарбника, обознаго, стражника, мостовничія, будовничія, дѣсничія, зтрукчашія, становничія, подковюшаго, деревничія, ключника, подключника, коморника, земскаго, памѣстника гродскаго, бурграбія Краковскаго замка, городничаго, трибуна старшаго и младшаго (войсцы), цивуна Виленскаго, Трокскаго и Самогитскаго, писаря, патрона и адвоката при трибуналахъ и регента ассесорскихъ и референдарскихъ судовъ, регента и вице-регента земскихъ и гродскихъ судовъ, ротмистра, вознаго въ Литвѣ.

30. Изъ имѣвшихъ Польскіе оберъ и штабъ-офицерскіе чины признаются потомственными дворянами лица, кои служили въ войскахъ бывшаго Герцогства Варшавскаго и лично вошли потомъ въ составъ бывшихъ войскъ Царства Польскаго. Изъ сего исключаются тѣ изъ сихъ лицъ, кои по участию въ мятежѣ 1830 и 1831 годовъ были лишены правъ своихъ, если имъ не даровано прощеніе вслѣдствіе общаго милостиваго манифеста, или по особому Монаршему свисхожденію.

31. Почетные Сибирскіе инородцы не имѣютъ дворянскихъ правъ, если оны не присвоены кому либо изъ нихъ особыми грамотами, или производствомъ въ чины, приносящіе дворянство.

Примчаніе. Старшимъ Султанамъ Сибирскихъ Киргизовъ, прослужившимъ въ семь званій по выборамъ три трехлѣтія, представлено право просить потомственнаго дворянства.

32. Получившій по службѣ чинъ, съ коимъ сопряжено приобрѣтеніе потомственнаго дворянства, признается дворяниномъ по самому тому чину, безъ особливаго утвержденія его въ семь состояніи.

33. Всѣ лица, кои, по дѣйствовавшимъ до 9 декабря 1856 года узаконеніямъ и сообразно съ установленными въ оныѣ

сроками, уже приобрели право на производство в пятый класс или первый в военной службе штаб-офицерский чин, сохраняют право на получение потомственного дворянства.

Примечание. Жителям Кавказского и Закавказского краев, получившим Российские чины не по порядку службы, но за участие в военных действиях, до состояния манифеста 11 июня 1845 г. (18086), присваиваются все те права, кои приобретались до того времени теми же чинами, полученными на действительной службе; а получившим такие чины, после издания сего манифеста, предоставляются права, манифестом сими установленныя, съ теми дополненіями и измененіями, кои относительно сего манифеста въ разное время последовали. Жителямъ того края торговаго или иного не высшаго сословія, удостоеннымъ таковыхъ же наградъ вѣдѣ порядку действительной службы, и не за военные дѣла, предоставляется права общимъ закономъ сими наградамъ присвоенныя, но съ тѣмъ, чтобы права и сихъ лицъ были рассматриваемы на основаніи современныхъ пожалованій ихъ наградами узаконеній. Тѣмъ изъ всѣхъ поименованныхъ въ семъ примѣчаніи лицъ, время пожалованія коихъ Россійскими чинами неизвѣстно, не присваивается никакихъ преимуществъ.

34. Когда дѣдъ и отецъ состояли въ службѣ и чинахъ, приносящихъ личное дворянство, не менѣе двадцати лѣтъ каждый до сына по достиженіи семнадцатилѣтняго возраста и по вступленіи равномерно въ службу, дозволяется просить дворянства потомственнаго.

35. Сохранивше до изданія манифеста 1 января 1807 года именитое гражданство старшіе внуки пlementныхъ гражданъ, по достиженіи тридцатилѣтняго возраста, равномерно имѣютъ право просить дворянства потомственнаго, если дѣды ихъ, отцы и сами они сохранили именитость безпорочно.

36. Иностранцы, присягнувшіе на подданство Россіи и прослѣдѣе о причисленіи въ Россійское дворянство по дипломамъ, отъ чужихъ Государей имъ данныхъ, производятся въ Россійское Дворянство не иначе, какъ по заслугамъ, оказаннымъ Россійскому Государю и государству, или по достиженіи

чиновъ, присваивающихъ сіе званіе кореннымъ подданнымъ по порядку службы. Но тѣ изъ иностранцевъ, которые приобрѣли или приобрѣтутъ въ Россійской службѣ чины, приносящіе потомственное дворянство, не могутъ быть ни сами, ни въ потомствѣ ихъ утверждаемы въ дворянскомъ достоинствѣ, буде не приняли или не примутъ присяги на подданство Россіи. Дѣти тѣхъ изъ сихъ иностранцевъ, которые умерли до изданія постановленія 14 іюля 1847 года, не присягнувъ на подданство Россіи, утверждаются въ дворянскомъ достоинствѣ лишь въ томъ случаѣ, когда сами училили или учивать на подданство присягу.

В.—Пожалованіемъ Россійскаго ордена.

37. Пожалованіе Россійскими орденами первыхъ степеней, а равно орденами Св. Владиміра и Св. Георгія всѣхъ степеней, присваиваетъ лицамъ, оныхъ удостоеннымъ, потомственное дворянство, на основаніи правилъ, въ Учрежденіи объ орденахъ и другихъ знакахъ отличія изложенныхъ.

2) о сообщеніи потомственнаго дворянства.

38. Потомственное дворянство сообщается: 1) родомъ и 2) бракомъ.

А.—Родомъ.

39. Потомственный дворянинъ сообщаетъ состояніе свое всѣмъ его дѣтямъ и потомкамъ обоаго пола.

40. При пожалованіи кому либо дворянства не по порядку службы, но по Высочайшему усмотрѣнію, распространеніе правъ онаго на дѣтей, до пожалованія рожденныхъ, или на одно будущее потомство, зависитъ непосредственно отъ Высочайшаго благоусмотрѣнія.

41. Потомственное дворянство, приобретаемое лицами, поступившими изъ податнаго состоянія въ службу какъ въ военную, такъ и гражданскую, и дослужившимися до чиновъ, съ коими сопряжено право на потомственное дворянство, а также приобретаемое духовными лицами православнаго и армяно-грегоріанскаго исповѣданія по одному изъ присвоившихъ сіе дворянство орденовъ, сообщается отъ лица, оное получив-

шаго, въ равной степени всѣмъ его дѣтямъ, какъ послѣ полученія имъ чина или ордена, такъ и прежде того рожденнымъ, не исключая рожденныхъ и въ податномъ состояніи (ср. Учр. Орд).

Примѣчаніе. Рожденныя въ податномъ состояніи, а также въ нижнемъ воинскомъ или рабочемъ званіи дѣти лицъ, приобрѣвшихъ потомственное дворянство до изданія закона 5 марта 1874 года, пользуются правами и преимуществами дворянскаго состоянія въ томъ лишь случаѣ, когда со стороны ихъ будетъ предьявлено надлежащее о семъ ходатайство.

42. Дѣтямъ лицъ, произведенныхъ въ чины послѣ ихъ смерти, предоставляется право пользоваться сопряженными съ ними чинами преимуществами, если только, при удостоеніи отцовъ ихъ къ чину, опредѣленный для сего срокъ выслуги окончился прежде ихъ смерти.

43. Если представленному къ награжденію орденомъ, присвоющимъ права потомственного дворянства, будетъ оный пожалованъ послѣ его смерти, по неизвѣстности объ оной, то дѣти его не лишаются правъ, чрезъ пожалованіе ордена приобретённыхъ.

Б.—Бракомъ.

44. Каждый потомственный дворянинъ сообщаетъ состояніе свое жевѣ, не смотря на происхожденіе ея или бракъ предшествовавшій (ср. ст. 5).

45. Вдовамъ лицъ, произведенныхъ въ чины послѣ ихъ смерти, предоставляется право именоваться тѣми чинами и пользоваться сопряженными съ ними преимуществами, если только, при удостоеніи мужей ихъ къ чину, опредѣленный для сего срокъ выслуги окончился прежде ихъ смерти.

46. Если представленному къ награжденію орденомъ, присвоющимъ права потомственного дворянства, будетъ оный пожалованъ послѣ его смерти, по неизвѣстности объ оной, то вдова его не лишается правъ, чрезъ пожалованіе ордена приобретённыхъ.

II. О приобретёніи и сообщеніи дворянства лично.

1) О приобретёніи личного дворянства.

47. Способы приобретёнія дворянства личного суть: 1) пожалованіе оного, и 2) чины по службѣ и пожалованіе ордена.

А.—Пожалованіемъ.

48. Пожалованіемъ личное дворянство приобретается, когда какое либо лицо не по порядку службы, но по особенному Высочайшему усмотрѣнію возводится въ дворянство лично, безъ распространенія сего достоинства на его потомство. Возведеніе въ личное дворянство тѣхъ изъ служащихъ, кои способностями, отличіями по службѣ, безкорыстіемъ и доброю нравственностью обратятъ на себя Высочайшее вниманіе, зависитъ отъ непосредственнаго усмотрѣнія и благоизволенія Императорскаго Величества.

Б.—Чинами по службѣ и пожалованіемъ ордена.

49. По чинамъ личное дворянство получаютъ: 1)

1) Лица, производимыя на дѣйствительной службѣ военной въ чинъ оберъ-офицерскій (ср. Уст. Воин. Пов., ст. 181 и 273), а въ гражданской, въ чинъ девятого класса.

2) Въ казачьихъ войскахъ, сравненныхъ въ чинахъ съ войсками регулярными (ст. 26) лица, производимыя въ чинъ хорунжаго.

3) Лица куческаго сословія, жалующія чинномъ девятого класса не по порядку службы, если при томъ не дано имъ будетъ особенныхъ грамотъ на дворянство потомственное.

Примѣчаніе. Правила, постановленныя въ сей (49) и послѣдующихъ (50—52) статьяхъ примѣняются, на указаннымъ въ статьѣ 33 (примѣч.) основаній къ Жителямъ Сѣвернаго Кавказа и Закавказья, получившимъ Россійскіе чины или орденскіе знаки не по порядку службъ.

1) Права состоянія высшего сообщаются не зачисленіемъ въ государственную службу, а лишь пожалованіемъ въ надлежащій классный чинъ (Рѣш. Общ. Собр. Прав. Сѣя. 1889 г. № 28).

30. Лица пожалованныя орденами, за исключениемъ указанныхъ въ статьѣ 37, пользуются правами дворянства личнаго, на основаніи правилъ, въ Учрежденіи объ орденахъ и другихъ знакахъ отличія изложенныхъ.

31. Личными дворянами признаются: 1) получившіе чинъ полковника или капитана перваго ранга при отставкѣ отъ военной службы или при переходѣ изъ одной въ гражданскую; 2) получившіе чинъ дѣйствительнаго статскаго совѣтника или четвертаго класса при отставкѣ отъ службы гражданской.

32. Личными дворянами признаются равнобѣрно:

1) Произведенные въ прежнее время обер-офицерскими чинами при такъ называвшейся архитектуріи академіи наукъ и канцеляріи отъ строеній по разнымъ мастерствамъ.

2) Офицеры Геодезій, произведенные въ сіи чины послѣ отчисленія ихъ въ 1752 году отъ Морской Академіи въ вѣдомство Сената.

3) Всѣ тѣ лица, кои по дѣйствовавшемъ до обнародованія манифеста 11 іюня 1845 г. узаконеніямъ приобрѣли уже службою личное дворянство, равнобѣрно и тѣ, которыя получили чины четырнадцатаго класса, хотя и послѣ обнародованія сего манифеста, но за выслугу, прежде состоянія онаго, опредѣленныхъ къ пожалованію въ сіи чины сроковъ.

4) Лица, достигшія чина заурядъ есаула въ бывшихъ казачьихъ войскахъ, не имѣвшихъ сравненія съ арміею (ст. 27).

5) бывшемъ башкирскомъ войскѣ лица, приобрѣвшія службою заурядъ чины, до изданія положенія 14 мая 1863 года.

2) О сообщеніи личнаго дворянства.

33. Личное дворянство сообщается бракомъ отъ мужа женѣ на томъ же основаніи какъ и дворянство потомственное (ст. 44), но не сообщается ни дѣтямъ, ни потомству.

ОТДѢЛЕНІЕ ТРЕТІЕ.

О доказательствахъ дворянскаго состоянія.

34. Неопровергаемыми доказательствами дворянскаго состоянія признаются:

1) Жалованныя грамоты на дворянство или на титулы князей, графовъ или бароновъ.

2) Дворянскіе родословные книги и списки, содержимыя Департаментомъ Герольдіи.

3) Жалованные отъ государей гербы.

4) Патенты на чины, приносящіе дворянское достоинство.

5) Доказательства, что кавалерійскій Россійскій орденъ особу украшалъ.

6) Доказательства чрезъ жалованныя или похвальныя грамоты.

7) Указы на пожалованіе земель и деревень.

8) Верстаніе въ прежнее время по дворянской службѣ помѣстьями.

9) Указы или грамоты на пожалованіе изъ помѣстья вотчинами.

10) Указы или грамоты на пожалованіи деревни и вотчины, хоть бы оныя вышли изъ роду.

11) Указы, ваказы или грамоты, данныя дворянству на посольство, посланничество или иную посылку.

12) Доказательства о дворянской службѣ предковъ и написанія въ прежнихъ десятияхъ изъ дворянъ и дѣтей боярскихъ.

13) Доказательства, что отецъ и дѣдъ вели благородную жизнь, или состояніе, или службу, сходственную съ дворянскимъ званіемъ.

14) Кунчія, закладныя, рядныя и духовныя о дворянскомъ имѣніи.

15) Доказательства, что отецъ и дѣдъ владѣли деревнями.

16) Доказательства поколѣнными и наследственными, восходящія отъ сына къ отцу, дѣду, прадѣду и такъ выше, сколько показать могутъ или пожелаютъ.

17) Внесеніе рода Департаментомъ Герольдіи въ общій дворянскій родовой гербовникъ.

18) Всякія иныя, сверхъ исчисленныхъ, могущія отыскаться справедливыя и неопровержимыя на дворянство доказательства.

35. Грамоты Россійскихъ государей и привилегіи королей Польскихъ принимаются за главнѣйшія доказательства дворянства, съ тѣмъ однако же, чтобы доказывающіе дворянство подтверждали актами присутственныхъ мѣстъ, что они дѣйствительно

происходить отъ тѣхъ предковъ, кои жалованы были грамотами или привилегіями. Силу дворянскихъ грамотъ имѣютъ также свидѣтельства на княжеское и дворянское достоинство заготовленныя бывшими временными комиссіями, учрежденными въ 1846 г. въ Тифлисѣ и Кутаисѣ для приведенія въ извѣстность княжескихъ и дворянскихъ фамилій въ бывшихъ: Грузіи, Имеретіи и Гуріи.

36. Кромѣ лицъ, доказавшихъ происхождение свое отъ предковъ, пользовавшихся въ Россіи наслѣдственно титулами князей, графовъ и бароновъ, дворянскія депутатскія собранія не должны признавать никого въ сихъ достоинствахъ и выдавать свидѣтельство на оныя, не взирая на то, хотя бы просители представили подлинныя рескрипты, указы и другіе документы, въ коихъ они названы сими титулами; но обязаны требовать доказательствъ на пожалованіе ихъ самихъ или ихъ предковъ въ сіи достоинства отъ коронованныхъ главъ и оныя представлять съ мнѣніемъ своимъ въ Департаментъ Герольдіи на разсмотрѣніе.

Примѣчаніе 1. Для означенія тѣхъ дворянскихъ фамилій, кои дѣйствительно происходятъ отъ родовъ княжескихъ, хотя титула сего и не имѣютъ, оставляются въ гербахъ ихъ корона и мантія.

Примѣчаніе 2. Департаментъ Герольдіи, депутатскія собранія и мѣста, на кои возложены обязанности сихъ собраній, въ признаніи и утвержденіи въ почетныхъ титулахъ руководствуются инструкціею, при семъ приложенною.

Примѣчаніе 3. (по прод. 1893 г.) Отъсканіе русскими подданными почетныхъ титуловъ, данныхъ отъ иностранныхъ государей, не допускается, за исключеніемъ единственнаго случая, когда сіе разрѣшено будетъ по Монаршей милости. Въ этихъ случаяхъ соблюдается порядокъ признанія и утвержденія въ почетныхъ титулахъ, наложенный въ сей (56) статьѣ и въ приложеніи къ примѣчанію 2 сей статьи

37. Употребляемые дворянами гербы утверждаются для каждаго дворянскаго рода Высочайшею Властью и засимъ уже остаются навсегда непримѣнными, такъ что безъ особливаго Высочайшаго повелѣнія ничто въ подѣ какихъ видомъ изъ

таковыхъ гербовъ не исключается и вновь въ оныя ничего не прибавляется. Употребленіе дворянскаго герба въ какой-либо фамиліи можетъ служить доказательствомъ дворянства тогда только, когда вмѣстѣ съ тѣмъ будетъ доказано, что лицо, употребляющее тотъ гербъ, происходитъ дѣйствительно отъ предковъ, коимъ дворянство было пожаловано по грамотѣ или привилегіи.

38. Похвальныя грамоты, жалуемая пѣлому обществу, городу или лично купцу, не должны служить ни для какого частнаго лица доказательствомъ на дворянство.

39. Указы на пожалованіе землями принимаются въ числѣ доказательствъ на дворянство въ томъ только случаѣ, если земли сіи даны были за службу и обратились уже въ потомственное владѣніе на дворянскомъ правѣ; по указы на земли, кои даны для водворенія или разведенія хлѣбонашества и другихъ хозяйственныхъ заведеній, или состояли во временномъ пользованіи при отпущеніи должности, не принимаются въ число доказательствъ на дворянство. Равнымъ образомъ не принимаются за доказательство на дворянство данныя дворянами отъ Польши возвращенныхъ губерній людямъ, находящимся у нихъ въ услуженіи, подѣ названіемъ шляхтичей, земли во временное или арендное содержаніе, даже и въ собственность, если не будутъ представлены другіе документы, свидѣтельствующіе о дѣйствительномъ ихъ происхожденіи отъ предковъ, пользовавшихся правами дворянства.

40. Въ подкрѣпленіе прочихъ доказательствъ можетъ быть приѣмлемо свидѣтельство двадцати благородныхъ особъ о благородной жизни предковъ отыскивающаго дворянство, но само по себѣ сіе свидѣтельство, равно какъ метрики о крещеніи и ревизскія сказки не составляютъ доказательства.

41. Принадлежность лица, отыскивающаго дворянство, къ роду, признанному уже дворянскимъ, и близость степеней родства удостовѣряются свидѣтельствомъ членовъ того рода; а когда никого изъ нихъ нѣтъ въ живыхъ, то свидѣтельствомъ другихъ находящихся въ службѣ знатныхъ особъ.

42. Доказательствомъ дворянскаго состоянія для дѣтей чиновниковъ, состоящихъ

въ чинахъ или классахъ, съ коими сопряжено потомственное дворянство, признаются послужные списки ихъ отцовъ, за подписаніемъ того начальства или присутственнаго мѣста, въ которомъ они продолжали послѣднюю свою службу, или буде отцы ихъ вышли въ отставку, то увольнительные виды ихъ, въ которыхъ прописано все прохожденіе службы (ср. ст. 275, примѣч.).

63. Доказательства на дворянство, выше сего въ статьѣ 54 приведенныя, принимаются отъ лицъ всѣхъ вообще состояній и имѣютъ равную для всѣхъ силу.

Примѣчаніе 1. Справки и выписки изъ ревизскихъ сказокъ древнихъ ревизій выдаются по просьбамъ бывшихъ шляхтичей, доказывающихъ дворянство; а дабы не было въ томъ подоговъ и злоупотребленій, то выдача оныхъ производится не иначе, какъ по предварительной повѣркѣ тѣхъ справокъ съ ревизскими сказками, хранящимися въ канцелярствахъ, по установленнымъ на то правиламъ, и то тогда только, когда не встрѣтятся сомнѣній, по слухамъ какихъ либо въ сказкахъ добавокъ, подчистокъ и переправокъ.

Примѣчаніе 2. Когда дворянское состояніе лица, судимаго въ уголовномъ преступленіи, сомнительно и, не бывъ окончательно доказано, состоитъ еще подъ разсмотрѣніемъ установленныхъ мѣстъ, то, при изобличеніи въ преступленіи, виновному возбраняется дальнѣйшее доказательство дворянства, въ лицѣ его преступленіемъ уже разрушеннаго.

64. Удостовереніе о дворянскомъ происхожденіи дѣтей дворянъ казачьихъ войскъ основывается на свидѣтельствѣ по формулярныхъ списковъ отцовъ, съ непремѣннымъ въ оныхъ показаніемъ времени рожденія сыновей ихъ.

65. Въ доказательство дворянства Малороссіянъ принимаются: грамоты, жалованныя отъ Россійскихъ Царей и Великихъ Князей, и данныя Гетманами за службу универсалы на недвижимыя имѣнія, равно универсалы или патенты бывшей Малороссійской Коллегіи на означенныя въ статьѣ 28 чины, приносящіе дѣйствительное дворянство, и прочіе документы, въ статьяхъ 54 и слѣдующихъ означенныя.

66. Въ случаѣ утраты подлинныхъ до-

кументовъ, принимаются въ число доказательствъ на потомственное дворянство Малороссіянъ выписки изъ книгъ присутственныхъ мѣстъ съ грамотъ, жалованныхъ отъ Россійскихъ Царей и Великихъ Князей, съ универсаловъ Малороссійскихъ Гетмановъ и бывшей Малороссійской Коллегіи, данныхъ на пожалованные чины и недвижимыя имѣнія, но съ тѣмъ: 1) чтобы книги или акты, изъ коихъ дѣлается выпись, были древніе и существовавшіе до упраздненія Малороссійской Коллегіи; 2) чтобы въ сихъ выпискахъ содержались ясныя, сомнѣнію не подверженныя доказательства, что предокъ имѣлъ чинъ, въ статьѣ 28 поименованный, или что ему были пожалованы помѣстья или вотчины, и 3) чтобы вѣрность выписки, равно подлинность и древность книги или акта, изъ коихъ она взята, были засвидѣтельствованы полнымъ присутствіемъ.

67. Свертъ означенныхъ въ двухъ предшедшихъ 65 и 66 статьяхъ документовъ, доказывающихъ дворянство обязаны представить: 1) Родословную, удостоверяющую, что онъ происходитъ по прямой нисходящей линіи, въ законныхъ бракахъ, отъ предковъ, имѣющихъ на основаніи тѣхъ статей право на потомственное дворянство. Сія родословная должна быть засвидѣтельствована предводителемъ дворянства и утверждена духовною консисторіею, на основаніи метрическихъ книгъ ¹⁾. 2) Свидѣтельство предводителя дворянства, удостоверяющее, что проситель поведенія хорошаго и ведетъ жизнь, приличную благородному званію.

Примѣчаніе. Не представившіе по 1 января 1839 г. доказательства на потомственное дворянство и не пріобрѣтшіе по гражданскимъ оберъ-офицерскимъ чинамъ дворянства личнаго, съ минуаніемъ сего срока обращенія немедленно въ казачье сословіе и во всѣхъ повинностяхъ оного съ запрещеніемъ именовать впродъ дворянами, но не лишаясь права доказывать свое дворянство въ послѣдствіи установленнымъ порядкомъ.

¹⁾ Пунктъ 2-й отиѣненъ по прод. 1890 г., значащійся здѣсь 2-й пунктъ въ своѣмъ обозначенъ 3-имъ.

68. Доказательства дворянскаго состоянія для тѣхъ, кои происходятъ отъ лицъ, носившихъ въ королевствѣ Польскомъ и въ Великомъ Княжествѣ Литовскомъ званія и должности, означенныя къ статьѣ 29, принимаются:

1) Актъ опредѣленія въ сии званія и должности, а когда ихъ нѣтъ, другія бумаги, изъ коихъ прямо явствуетъ, что лице облечено тѣмъ званіемъ, или состояло въ той должности. Причемъ относительно должностей: подвоеводы, подстаросты и писаря городского, также регента, вице-регента и возпаго кроми самаго акта назначенія къ должности и другихъ бумагъ, доказывающихъ оное, требуется еще представленіе официальныхъ списковъ чиновниковъ или другихъ современныхъ бумагъ, доказывающихъ что лице, на имя коего выданъ былъ кредитъ, дѣйствительно исполняло означенную въ немъ должность. Касательно же должности возпаго пужно, чтобы сверхъ упомянутыхъ доказательствъ, представляемы были каждый разъ удостовѣренія, что возпый не состоялъ записаннымъ въ спискѣ ни одного изъ податныхъ состояній.

2) Сверхъ сего, въ доказательство дворянскаго происхожденія, принимаются удостовѣренія о томъ, что предокъ отыскивающаго дворянство лица, до 1795 года, занималъ должность или состоялъ въ чинѣ или званіи, хотя въ числѣ означенныхъ выше, въ статьѣ 29, должностей и чиновъ не поименованныхъ, но жалуемомъ королевскою грамотою, если таковое званіе, должность, или чинъ давали ему первенство предъ безчиновною шляхтою на сеймикахъ, или мѣсто между сановниками и дигнитаріями королевства.

3) Изъ патентовъ на военные чины тѣ только должны быть принимаемы за прямое доказательство дворянскаго происхожденія, кои, послѣ состоянія конституціи 1776 года, подписаны самими королями, а до того времени, и гетманами, и въ которыхъ жалуемое въ офицерскій чинъ или въ оное по-вышаемое лице назывовано *урожденнымъ* (*urodzony generosus*).

4) Постановленное въ предшедшемъ (3) пунктѣ правило въ равной силѣ распростра-

няется на королевскіе патенты, дипломы и другіе акты на чины гражданскіе, и на семь основаніи королевскій актъ, въ коемъ лице, жалуемое или назначаемое къ должности, не названо *урожденнымъ*, для принятія его въ доказательство дворянскаго происхожденія, долженъ быть дополненъ другими доводами, удостовѣряющими, что лице сіе пользовалось правами и преимуществами дворянства, какъ-то: а) что оно участвовало въ дворянскихъ выборахъ или сеймикахъ; б) владѣло по праву вотчинному и заставному земскимъ, хотя и не населеннымъ, имѣніемъ, подлежащимъ земскому праву (*bona juri terrestri subjecta*); в) что въ актахъ земскихъ и градскихъ, подкоморскихъ и другихъ исключительно дворянскихъ, именуемо было *урожденнымъ*. Впрочемъ въ числѣ сихъ актовъ не допускаются заочныя судебныя рѣшенія, приговоры къ изгнанію (*banntio*).

5) Упомянутое въ предшедшихъ 3 и 4 пунктахъ ограниченіе въ отношеніи къ слову *урожденный* не распространяется: а) на случаи, когда доказывается происхожденіе отъ лицъ, занимавшихъ высшія государственныя должности, почетныя званія и чины гражданскіе и военныя. Въ случаяхъ сего рода предметомъ разсмотрѣнія можетъ быть только подлинность представляемыхъ королевскихъ грамотъ, или дѣйствительность другихъ актовъ, удостовѣряющихъ, что лице, отъ коего происхожденіе доказывается, занимало одну изъ тѣхъ должностей или званій; б) на документы о пожалованіи просителю или предку его герцогомъ варшавскимъ, королемъ саксонскимъ, польскаго военнаго чина, если пожалованное такимъ образомъ лице вступило потомъ въ составъ войскъ Царства Польскаго тѣмъ же чиномъ, въ отношеніи ихъ соблюдается правило, постановленное въ статьѣ 30.

6) Акты должны быть представляемы: а) въ подлинникѣ или въ копіяхъ съ документовъ, въ древнемъ коронномъ архивѣ и прежнемъ архивѣ Великаго Княжества Литовскаго (Метрихъ Литовской) хранящихся. Копіи сии должны быть скрѣплены и засвидѣтельствованы установленнымъ порядкомъ и б) въ копіяхъ и выпискахъ изъ актовъ,

помѣщенныхъ въ такъ называемомъ Собраніи Законовъ (*Volumina Legum*) или въ Дневникѣ Законовъ Царства Польскаго.

Примѣчаніе (по прод. 1890 г.). Состоявшая при канцеляріи Третьяго Департамента Правительствующаго Сената метрика упразднена, съ передачей всѣхъ принадлежащихъ ей дѣлъ и актовъ въ Московскій архивъ Министерства Юстиціи.

69. Департаментъ Герольдіи, при утвержденіи уроженцевъ Западныхъ губерній въ дворянствѣ, требуетъ отъ предъявляющихъ выписи изъ книгъ присутственныхъ мѣстъ Царства Польскаго и изъ архивовъ Галиціи и Познани, чтобы сіи выписи были завѣренны: 1) выданныя изъ книгъ присутственныхъ мѣстъ губерній Царства Польскаго мѣстнымъ губернаторомъ и 2) выданныя изъ архивовъ Галиціи и Познани главнымъ начальствомъ края, до коего сіе относится, на основаніи мѣстныхъ законовъ и формъ, съ засвидѣльствованіемъ подписи на нихъ находящимися въ С.-Петербургѣ посольствами Австрійскимъ или Прусскимъ, посвященію томъ съ Министерствомъ Иностранныхъ Дѣлъ.

Примѣчаніе 1. Означенные въ указѣ 17 апрѣля 1857 года (31737) уроженцы Западныхъ губерній, равно какъ и всѣ тѣ, которые возвращаются изъ-за границы и изъ мѣсть ссылки, на основаніи указовъ 21 іюня и 26 августа 1856 года (30626 и 30883), должны доказать прежнія права свои на дворянство порядкомъ определеннымъ въ общихъ, изданныхъ на сей предметъ, постановленіяхъ. Срокъ для представленія таковыхъ доказательствъ назначается *доульмѣткіи*, считая онныя: для тѣхъ, кои прежде возвратились на родину — со дня обнародованія указа 17 апрѣля 1857 года (31737), а для тѣхъ, которые возвращаются на основаніи указовъ 21 іюня и 26 августа 1856 года (30626 и 30883), — со дня прибытія ихъ на родину; для малолѣтнихъ же — со дня достиженія ими совершеннолѣтія.

Примѣчаніе 2. Особля правила объ окончаніи дѣлъ о правахъ лицъ, доказывающихъ дворянское достоинство, по происхожденію отъ бывшей польской шляхты, при семъ приложены.

70. Выписи изъ актовъ книгъ, истребленныхъ пожаромъ или другими случаями, не принимаются въ доказательство дворянскаго происхожденія лицъ бывшей польской шлях-

ты. Взаимъ подобныхъ выписей просители обязаны представлять другія неопровержимыя доказательства происхожденія своего изъ дворянъ.

71. Въ Закавказьѣ, кромѣ природныхъ тамошнихъ князей и дворянъ, дозволяется также принимать прошенія и доказательства и отъ выходцевъ изъ Персіи и Турціи въ Закавказьѣ обитающихъ, и впредь на жительство туда прибыть могущихъ, и имѣющихъ свидѣтельство на знатность своего происхожденія. Но запрещается утверждать кого-либо въ дворянствѣ по грамотамъ и свидѣтельствамъ, выданнымъ или выдаваемымъ изъ Эчмиадзинскаго Синода, за подписаніемъ католикоса или патріарха армянскаго.

Примѣчаніе (по прод. 1890 г.). Тавадамъ и азнаурамъ бывшего княжества Мингреліи присвоено: первымъ — княжеское, а послѣднимъ — дворянское Россійской Имперіи достоинство Лица, принадлежащія къ тавадскимъ и азнаурскимъ родамъ, удостоеннымъ Высочайшаго утвержденія въ княжескомъ и дворянскомъ достоинствахъ, означены въ особомъ именномъ посемейномъ спискѣ родовъ спискѣ Лица, не утвержденными въ княжескомъ и дворянскомъ достоинствахъ по Мингреліи, если они не подлежатъ освобожденію отъ податей по своему званію или службѣ, облагаются податями и повинностями, наравнѣ съ лицами селскаго состоянія въ Кутаисской губерніи. Введеннымъ на семъ основаніи въ окладъ, а также утвержденнымъ въ дворянствѣ не вознаграждаются, буде пожелаютъ, доказывать: первымъ княжеское или дворянское происхожденіе, а вторымъ — права на княжеское достоинство, въ общепостановленномъ порядкѣ. Въ случаѣ утвержденія тѣхъ или другихъ въ отменнаемомъ достоинствѣ, относительно выдачи документовъ, удостоверяющихъ оное, и оцѣны ихъ пошлнновъ, соблюдаются общія по симъ предметамъ узаконенія. Правила, опредѣляющія порядокъ признанія въ княжескомъ и дворянскомъ Россійской Имперіи достоинствахъ лицъ, принадлежащихъ къ высшимъ состояніямъ бывшаго княжества Мингреліи, при семъ приложены.

72. Изъ числа обитающихъ въ Россіи грековъ признаются дворянами съ нѣмъ помянутомъ: 1) тѣ, коихъ предки, или они сами, вступивъ въ подданство Россіи и па-

ходясь въ службѣ, приобрѣли, или приобрѣтутъ чины или ордена, приносящіе, на основаніи общихъ законовъ, дворянское достоинство, исключая лицъ купеческаго сословія, когда они, по времени пожалованія имъ орденовъ, подпадаютъ подъ дѣйствіе статьи 37; 2) тѣ, кои до изданія указа 29 января 1805 года переселились въ Россію и, бывъ, по представленнымъ отъ нихъ доказательствамъ, признаны уже вслѣдствіе опредѣленія депутатскихъ собраній, дворянами, въ семь качествъ приобрѣли, законоу покупкою или наслѣдствомъ, недвижимыя дворянскія имѣнія и оными владѣютъ, хотя бы чиновъ и орденовъ не имели. Всѣ греки, которые по установленнымъ правиламъ не могутъ быть признаны въ дворянствѣ, считаются иностранцами, изъ нихъ тѣ, которые вступили въ подданство Россіи, обязаны избрать родъ жизни на общемъ для иностранцевъ основаніи

23. Магометанамъ, обитающимъ въ Крымскомъ полуостровѣ предоставляются тѣ права, какія въ пунктѣ 1 статьи 72 присвоены грекамъ, а сверхъ сего признаются дворянами и тѣ изъ нихъ, кои при покореніи Крыма владѣли землями и потомъ находились въ службѣ по выборамъ дворянства. Происхожденіе же отъ нихъ потомковъ и дворянское ихъ состояніе должны быть доказаны метрическими свидѣтельствами магометанскаго духовнаго правленія (со времени введенія у магометанъ метрическихъ книгъ), или основанною на достовѣрныхъ свѣдѣніяхъ родословною, за подписаніемъ предводителя дворянства и состоящихъ уже въ дворянскомъ достоинствѣ ближайшихъ родственниковъ просителей, или наконецъ документами о владѣніи наслѣдственнымъ отъ предковъ недвижимыми дворянскими имѣніями.

24. Къ доказательствамъ, означеннымъ въ статьяхъ 72 и 73, должно быть присовокуплено: 1) свидѣтельство дворянъ, не менѣе двѣнадцати, и предводителя дворянства, что образованіе и родъ жизни просителя приличенъ благородному званію, и 2) удостовѣренія присутственнаго мѣста, что ни сами просители, ни отецъ, ни дѣдъ ихъ не состояли и не состоятъ въ подушномъ окла-

дѣ и не были лишены правъ дворянскихъ силою закона.

Примѣчаніе. Правилами, изложенными въ статьяхъ 73 и 74, должно руководствоваться и въ порядкѣ возведенія въ дворянское достоинство потомковъ Бейскихъ въ Крыму фамилій.

25. Именуемымъ мурзами казанскими и татарамъ литовскимъ предоставляются равныя съ греками права и преимущества (ст. 72, п. 1) съ присовокупленіемъ, чтобы тѣмъ изъ нихъ, кои въ отцы, дѣды или прадѣды состояли въ подушномъ окладѣ, когда и сами они въ немъ состоятъ, возвращать утраченное дворянское достоинство, по силѣ статьи 337, на правѣ одиодворцевъ, если о дворянствѣ предковъ представятъ доказательства, статью 54 предписанія, а о происхожденіи своемъ удостовѣренія, по статьямъ 73 и 74 отъ крымскихъ татаръ требуемыя. Сверхъ сего изъ татаръ литовскихъ признаются дворянами и тѣ, которыхъ предки, служивъ въ бывшихъ польскихъ войскахъ, владѣли земскими помѣстьями и по сей службѣ и владѣнію пользовались дворянскими правами и преимуществами; а также тѣ, которые, при вступленіи подъ Россійскую Державу, имѣли дворянскія недвижимыя имѣнія; въ удостовѣреніе чего и должны быть представлены на сія имѣнія надлежащіе акты, или другія не подлежащія никакому сомнѣнію доказательства владѣнія оными въ то время, а на чины и званія предковъ Королевскія привиллегіи.

Примѣчаніе. Дѣти магометанъ, прижитыя ими отъ законныхъ женъ, когда сіе подтверждается особымъ удостовѣреніемъ Магометанскаго Духовнаго Правленія, пользуются всѣми правами ихъ отцовъ (ср. ст. 73).

26. Доказательствомъ состоянія иностранныхъ дворянъ служатъ дипломы и публичныя свидѣтельства, отъ иностранныхъ правительствъ выданныя; по сія акты, согласно статьѣ 36, не присвоивъ имъ дворянства въ Россіи, если они не будутъ утверждены въ ономъ надлежащимъ порядкомъ, освобождаютъ ихъ только отъ тѣлеснаго наказанія по преступленіямъ уголовнымъ, когда дворянство ихъ при слѣдствіи будетъ доказано.

Г Л А В А В Т О Р А Я .

О правахъ и преимуществахъ дворянскаго состоянія въ составъ дворянскихъ обществъ.

ОТДѢЛЕНІЕ ПЕРВОЕ.

О Собраніяхъ Дворянства.

I. О разныхъ родахъ Дворянскихъ Собраній.

77. Дворяне каждой губерніи составляютъ отдѣльное дворянское общество.

78. Дворянскому обществу каждой губерніи выдается жалованная грамота за подписаніемъ Императорскаго Величества и съ приложеніемъ государственной печати.

Примѣчаніе. Въ 1785 году повелѣно было: въ грамотахъ, выдаваемыхъ дворянству каждой губерніи, прописывать отъ слова до слова общественныя и личныя дворянскія преимущества.

79. Дворянскія общества, для совѣщанія по общественнымъ ихъ дѣламъ, дозволяется составлять собранія.

80. Дворянскія собранія бываютъ губернскія или уѣздныя, и какъ тѣ, такъ и другія, или обыкновенныя или чрезвычайныя.

81. Обыкновенныя губернскія собранія бываютъ чрезъ каждые три года въ определенное время, съ разрѣшенія и по распоряженію губернатора.

82. Созывы на обыкновенныя губернскія собранія производятся за четыре мѣсяца до срока, для сѣздовъ назначеннаго. Дворяне, находящіеся въ губерніи, извѣщаются о семъ чрезъ полицію, или чрезъ «Губернскія Вѣдомости» (гдѣ оныя издаются), а отсутствующіе чрезъ вѣдомости столычныя.

83. Чрезвычайныя губернскія собранія составляются по созыву губернскаго

предводителя дворянства, съ разрѣшенія губернатора. Сей созывъ производится также или чрезъ полицію, или чрезъ «Губернскія Вѣдомости», гдѣ оныя издаются.

84. Время составленія чрезвычайныхъ собраній опредѣляется свойствомъ и настоятельностью нужды.

85. Предварительно открытія обыкновеннаго губернскаго собранія и именно за три мѣсяца, въ уѣздныхъ городахъ составляются собранія, подъ предсѣдательствомъ уѣздныхъ предводителей, изъ дворянъ, къ тѣмъ уѣздамъ принадлежащихъ и находящихся въ губерніи.

86. Уѣздныя собранія дворянства могутъ быть и чрезвычайныя, составляемыя въ другое время; но они ни въ какомъ случаѣ не могутъ быть созываемы иначе, какъ по испрошеніи уѣздными предводителями разрѣшенія губернатора чрезъ губернскаго предводителя дворянства и по увѣдомленію, вслѣдствіе сего, дворянамъ сдѣланному.

87. Собраніе дворянства ни по какому дѣлу не можетъ быть потребовано къ суду. Оно защищается повѣренными, изъ среды себя избранными.

88. Собраніе дворянства ни въ какомъ случаѣ не подлежитъ стражѣ.

89. Въ каждой губерніи, гдѣ есть дворянство, полагается депутатское собраніе, коего составъ и предметы означены ниже, въ главѣ IV.

90. Собранію дворянства каждой губерніи дозволяется избрать и имѣть своего соборнаго секретаря.

91. Собранію дворянства каждой губерніи дозволяется имѣть свою печать.

92. Собранію дворянства каждой губерніи дозволяется имѣть свой архивъ.

93. Дворянству въ каждой губерніи для собранія его дозволяется имѣть въ губернскомъ городѣ домъ.

II. О составѣ дворянскихъ собраній и о мѣстахъ, участвующихъ въ постановленіяхъ собраній и въ выборахъ.

94. Собранія дворянства составляются только изъ потомственныхъ дворянъ той губерніи или уѣзда. Изъ нихъ одни имѣютъ право голоса въ собраніи, а другіе онаго не имѣютъ.

95. *Право голоса* въ дѣлахъ собранія есть двоякое: 1) имѣть голосъ во всѣхъ положеніяхъ собраній, кромѣ выборовъ, и 2) имѣть голосъ и въ выборахъ.

96. Право участвовать въ дѣлахъ или имѣть голосъ въ постановленіяхъ собранія принадлежитъ всѣмъ потомственнымъ дворянамъ, когда дворянинъ соединяетъ въ себѣ слѣдующія условія:

1) Когда онъ честнаго и неукоризненнаго поведенія и не находится въ явномъ порокѣ или подозрѣніи.

2) Когда онъ внесень въ родословную книгу той губерніи, въ собраніяхъ коей желаетъ участвовать, и имѣетъ въ оной недвижимую собственность.

3) Когда онъ имѣетъ не менѣе двадцати одного года. Въ удостовѣреніе совершеннолѣтія принимаются выписки изъ метрическихъ книгъ, или послужные списки того лица и его родителя; или же наконецъ свидѣтельство, подписанное нѣсколькими дворянами той же губерніи.

4) Когда онъ имѣетъ по крайней мѣрѣ чинъ четырнадцатаго класса или Россійскій орденъ, или когда онъ имѣетъ аттестатъ объ окончаніи курса наукъ въ высшемъ или среднемъ учебномъ заведеніи, или когда онъ прослужилъ три года по выборамъ дворянства или въ должностяхъ—мироваго посредника, непрѣвнаго члена губернскаго или уѣзднаго по крестьянскимъ дѣламъ присутствія, участковаго или почетнаго мирового судьи, предсѣдателя или члена земской управы, а также городского головы или члена городской управы.

5) Когда представленъ имъ аттестатъ или

указъ объ увольненіи отъ послѣдняго мѣста его служенія, или же въ случаяхъ, означенныхъ въ статьѣ 208, отпускъ или видъ.

97. Въ дворянскихъ собраніяхъ области войска Донскаго имѣютъ право участвовать, наравнѣ съ дворянами казачьяго сословія, также и тѣ, не принадлежащіе къ сему сословію, потомственные дворяне, которые удовлетворяютъ условіямъ, означеннымъ въ статьѣ 102, если при томъ къ допущенію этихъ лицъ къ участию въ собраніяхъ нѣтъ препятствій, определенныхъ въ статьѣ 136.

98. По Тифлисской и Кутаисской губерніямъ, право участвовать въ дѣлахъ или имѣть голосъ въ постановленіяхъ Собранія принадлежитъ дворянину, когда онъ, сверхъ условій, требуемыхъ пунктами 1, 3, 4 и 5 статьи 96, имѣя въ уѣздѣ недвижимую собственность: 1) или утвержденъ правительствомъ, 2) или причисленъ къ дворянству по чинамъ и орденамъ, дающимъ право на потомственное дворянство.

Примчаніе (по прох. 1890 г.). Утвержденные въ княжескомъ и дворянскомъ достоинствѣхъ тавоцкіе и азаурскіе роды бывшего княжества Мингрельскаго (ср. ст. 71. прим.) причисляются къ дворянству Кутаисской губерніи.

99. Быть въ собраніи, не участвуя въ положеніяхъ онаго, могутъ потомственные дворяне и не имѣющие никакого чина, не служившіе по выборамъ и не владеющіе никакимъ недвижимымъ имуществомъ.

100. Губернаторъ, хотя бы и былъ помѣщикъ той губерніи, которую управляетъ, ни въ какомъ случаѣ не долженъ входить въ собраніе дворянства и участвовать въ разсужденіи по дѣламъ собранія. Губернскій прокуроръ (гдѣ онъ есть, присутствуя въ собраніи по обязанностямъ своего званія, также не принимаетъ никакого участія въ дѣлахъ онаго; хотя бы имѣлъ въ губерніи недвижимую собственность и принадлежалъ къ сословію того дворянства.

101. *Право избирать въ должности,* истекая изъ соединенія изложенныхъ въ предшедшихъ статьяхъ условій, зависитъ сверхъ того отъ качества и количества состоящей за дворяниномъ недвижимой собственности и особенныхъ преимуществъ, приоб-

рѣтенныхъ прежнею службою, и сообразно сему, приводится въ дѣйствіе или непосредственно, или посредствомъ уполномоченныхъ.

102. Правомъ лично избирать въ должности пользуются:

1) Дворяне, владѣющіе въ уѣздѣ на правѣ собственности количествомъ земли, дающимъ непосредственное право на избраніе гласныхъ въ уѣздныя земскія собранія (ср. Полож. о губерни. и уѣзди. земск. учрежд.)

2) Дворяне, владѣющіе въ городѣ или уѣздѣ, другими, кромѣ земель, недвижимыми имуществами цѣною не ниже пятнадцати тысячъ рублей.

3) Дворяне, владѣющіе въ губерніи недвижимымъ имуществомъ, въ какомъ бы то ни было размѣрѣ, если они приобрѣли во время дѣйствительной службы, а не при отставкѣ, чинъ Полковника или дѣйствительнаго статскаго совѣтника, или же получаютъ пенсію или аренду въ количествѣ не менѣе девяти сотъ рублей въ годъ.

4) Дворяне, прослужившіе по выбору своего сословія полное трехлѣтіе въ званіи предводителя (и менѣе сего срока по случаю поступленія въ бывшее государственное подвижное ополченіе), хотя бы они не имѣли никакой недвижимой собственности (ср. ст. 136, прилѣж.).

Примѣчаніе 1. Стоимости недвижимыхъ имуществъ, дающихъ по сей (102) статьи право на участіе въ выборахъ, опредѣляется порядкомъ, установленнымъ въ Положеніи о Губернскихъ и Уѣздныхъ Земскихъ Учрежденіяхъ, съ тѣмъ что относительно имущества, въ уѣздахъ находящагося, при сомнѣніи въ вѣрности показанія владѣльца, требуется удостовѣреніе мѣстной Уѣздной Земской Управы.

Примѣчаніе 2. По Ставропольской губерніи права избранія въ должности, впродолженіе тамъ дворянъ, владѣющихъ полными участками имѣній, оставлены на прежнемъ основаніи, существовавшемъ до изданія Положенія 6 декабря 1831 года.

103. Въ области войска Донскаго къ выборамъ въ должности допускаются всѣ дворяне казачьяго сословія, владѣющіе населенными имѣніями, а также и тѣ, не принадлежащіе къ сему сословію, потомствен-

ные дворяне, которые удовлетворяютъ условіямъ, означеннымъ въ предшедшей (102) статьѣ, если при томъ къ допущенію этихъ лицъ къ участію въ выборахъ дворянства нѣтъ препятствій, указанныхъ въ ст. 136.

104. (По прод. 1890 г.) Постановленныя въ статьѣ 102 правила о дворянахъ, пользующихся правомъ лично избирать въ должности, прилѣжаются и къ дворянамъ Тифлисской и Кутаисской губерній, съ тѣмъ лишь отступленіемъ, что, для приобретенія сего права по пункту 1 статьи 102, дворяне Тифлисской и Кутаисской губерній должны владѣть на правѣ собственности имѣніемъ, которое заключаетъ въ себѣ не менѣе двадцати дымовъ временно-обязанныхъ крестьянъ, или двадцати дымовъ жилищъ по условію поселенъ, или же по Тифлисской губерніи — не менѣе двухсотъ пятидесяти десятинъ, а по губерніи Кутаисской не менѣе двухсотъ десятинъ, населенной или не населенной землей.

Примѣчаніе. Число дымовъ, какъ и число дней паханы, или ицевъ доказываются купчими крѣпостями, уставными грамотами, условіями и другими актами законнаго владѣнія, которые дворянинъ обязанъ представить за три мѣсяца до начатія выборовъ уѣздному предводителю, а сей обязанъ внести ихъ въ предварительное собраніе предводителей и депутатовъ дворянства съ своимъ засвидѣтельствованіемъ.

105. Дворянинъ, имѣющій во владѣніи своемъ полные участки (ср. ст. 102, п. 1) въ разныхъ губерніяхъ, можетъ въ каждой изъ нихъ участвовать въ выборахъ непосредственно.

106. Дворянинъ, имѣющій во владѣніи своемъ полные участки въ разныхъ уѣздахъ одной губерніи, можетъ по каждому изъ нихъ участвовать въ выборѣ уѣздныхъ чиновниковъ; при выборѣ же губернскихъ, онъ имѣетъ одинъ голосъ.

107. Дворянину, владѣющему малыми участками земли въ разныхъ уѣздахъ одной губерніи, предоставляется право на участіе въ выборахъ по одному изъ сихъ уѣздовъ въ такомъ случаѣ, если общая сложность всѣхъ находящихся въ уѣздахъ участковъ его земли достигаетъ высшаго изъ разиоровъ цен-

за, положенныхъ для тѣхъ уѣздовъ (ср. ст. 136 примѣч.).

108. По Тифлисской и Кутаисской губерніямъ дворянствѣ, имѣющей во владѣніи своемъ полные участки (ср. ст. 104), какъ въ разныхъ уѣздахъ сихъ губерній, такъ и въ другихъ губерніяхъ Закавказья, имѣетъ право по каждому изъ уѣздовъ избирать въ должности, а не полные участки складывать и по онымъ пользоваться правомъ избиранія непосредственно въ одномъ изъ уѣздовъ, по его желанію.

109. Дворянствѣ не имѣющей полного участка (ср. ст. 102 п. 1), хотя бы его имѣніе въ сложности съ имѣніемъ жены его и составляло полный участокъ, не можетъ по такому сложному владѣнію получить право непосредственно участвовать въ выборахъ на собраніяхъ губернскихъ. — Сіе же правило соблюдается и по Тифлисской и Кутаисской губерніямъ относительно дворянъ, не имѣющихъ полныхъ участковъ, собственно имъ принадлежащихъ (ср. ст. 104).

110. Дворянствѣ, имѣющей непосредственный голосъ въ выборѣ, можетъ вмѣсто себя послать въ собраніе одного изъ отдѣленныхъ уже по имѣнію, или неотдѣленныхъ еще сыновей, по своему усмотрѣнію, если сіи сыновья соединяютъ въ себѣ условія, постановленныя въ статьѣ 96 (п. 1, 3 и 4) и притомъ записаны въ родословную книгу губерніи. По правомъ уполномочивать вмѣсто себя сыновей не пользуются ни тѣ дворяне, кои по однимъ заслуженнымъ именамъ имѣютъ непосредственный голосъ въ выборѣ, ни тѣ, которые приобрѣли сіе право исправленіемъ должности предводителя (ср. ст. 102 п. 3).

111. Дворянка, владѣющая такимъ недвижимымъ имѣніемъ, которое даетъ ей право непосредственно участвовать въ выборахъ, можетъ право сіе передать своему мужу, или сыну, или зятю, хотя бы лицо сіе и не имѣло во владѣніи своемъ никакого въ губерніи недвижимаго имущества, если только оно соединяетъ въ себѣ всѣ условія въ статьѣ 96 постановленныя. Дворянка, владѣющая означеннымъ имуществомъ, у коей не будетъ сихъ родственниковъ, или они по болѣзни и другимъ законнымъ при-

чинамъ не могутъ явиться въ собраніи дворянства, можетъ, по имуществу ея, право присутствовать въ такихъ собраніяхъ и участвовать въ выборахъ передать и лицу постороннему, если только оно само собою, независимо отъ ея уполномочія, соединяетъ въ себѣ условія, въ статьяхъ 96 и 102 опредѣленныя. Дворянки, на вышенъясненномъ основаніи, участвующія въ собраніи чрезъ довѣренныхъ отъ нихъ лица, должны быть внесены въ родословную книгу губерніи.

Примѣчаніе. Дозволеніе дворянкамъ предоставлять право непосредственнаго участія въ выборахъ мужу, сыну или зятю, по точному разуму сей (111) статьи, относится только къ праву избирать, а не быть избираемыми въ губернскіе или уѣздныя предводители.

112. Пожизненные владѣльцы недвижимыхъ имѣній участвуютъ въ выборахъ наравнѣ съ полными собственниками (ср. ст. 136, примѣч.).

113. (По прод. 1890 г.). По Тифлисской губерніи, право участвовать въ выборахъ непосредственно, можетъ принадлежать потомственному дворянину и по пожизненному владѣнію недвижимымъ имѣніемъ, если имѣніе сіе находится въ дѣйствительномъ владѣніи его не менѣе десяти лѣтъ и состоитъ не менѣе, какъ изъ двадцати дымовъ временно-обязанныхъ крестьянъ, или не менѣе какъ изъ двухсотъ пятидесяти десятинъ земли. и если соединяетъ онъ въ себѣ всѣ другія условія, въ статьѣ 98 постановленныя (ср. ст. 104). Сіе же право и на томъ же основаніи принадлежитъ въ Кутаисской губерніи дворянину по пожизненному владѣнію имѣніемъ, состоящимъ не менѣе, какъ изъ двадцати дымовъ поселенъ, живущихъ на его землѣ по условію, или не менѣе двухсотъ десятинъ населеной или неисселеной земли.

Примѣчаніе. Представленное статьєю 111 дворянкамъ преимущество передавать право участвовать въ выборахъ мужу, или зятю, предоставляется въ Тифлисской и Кутаисской губерніяхъ тѣмъ дворянкамъ, которыя владѣютъ имѣніемъ или по праву происхожденія, или по праву брачному, т. е. по фамиліи отца или мужа.

114. Когда законный и единственный наследник какого либо недвижимого, по составляющего полный участок, имѣнія управляетъ онымъ въ качествѣ опекуна по распоряженію правительства, и сверхъ того соединяетъ въ себѣ всѣ означенныя выше въ статьѣ 96, условія, то онъ съ симъ имѣнъ получаетъ и право непосредственнаго голоса на выборахъ, коимъ уже не пользуется состоящій въ опекѣ владѣлецъ того имѣнія.

115. Правомъ лично участвовать въ выборахъ дворяне могутъ пользоваться и по имѣнію, принадлежащему малолѣтнимъ ихъ дѣтямъ, если они управляютъ симъ имѣніемъ въ качествѣ опекуновъ и, соединяя въ себѣ всѣ прочія условія, постановленныя въ статьѣ 96, записаны въ родословную книгу губерніи. Когда же состоящее въ опекѣ отца имѣніе малолѣтнихъ не составляетъ полного, опредѣленнаго въ статьѣ 102, участка, то онъ допускается, вмѣсто дѣтей, къ выбору уполномоченнымъ на основаніи статьи 121.

116. Въ имѣніи, нераздѣльно владѣемомъ, сколько есть полныхъ участковъ (ср. ст. 102, п. 1), столько можетъ быть непосредственныхъ избирателей, но если все имѣніе, нераздѣльно многими владѣемое, составляетъ не болѣе одного полного участка, тогда владѣльцы онаго избираютъ изъ среды себя одного уполномоченнаго. Если владѣльцы имѣнія суть братья, то право быть уполномоченнымъ принадлежитъ старшему. Причемъ правила, постановленныя въ статьѣ 96, о качествахъ дворянина для участія въ собраніяхъ дворянства и въ статьяхъ 105, 107 и 129, о имѣніяхъ, находящихся въ разныхъ уѣздахъ одной губерніи, и здѣсь должны быть соблюдаемы.

117. Если изъ братьевъ, нераздѣльно владѣющихъ однимъ полнымъ участкомъ, дающимъ право назначать уполномоченнаго въ дворянскія собранія, старшій братъ не будетъ соединять въ себѣ качества, установленныя статьею 96, то право быть уполномоченнымъ принадлежитъ старшему изъ другихъ братьевъ, имѣющему требуемыя качества.

118. Сверхъ сего право избранія принадлежитъ дворянамъ и по другимъ недвиж-

мымъ имуществамъ, приносящимъ не менѣе шестисотъ рублей ежегоднаго дохода, или могущимъ приносить доходъ сей по справедливой оцѣнкѣ, а именно: 1) по Ставропольской губерніи: владѣющимъ землями, домами и садами; 2) по Таврической и Бессарабской губерніямъ: владѣющимъ количествомъ земли, приносящимъ доходъ, выше сего означенный; 3) по Астраханской губерніи владѣющимъ домами, садами и другими недвижимыми имуществами.

Примчаніе. Владѣльцы означенной въ сей (118) статьѣ собственности, обязаны, за три мѣсяца до начатія выборовъ, представить предводителю того уѣзда, гдѣ они находятся, надлежащее доказательство о томъ, что таковая собственность дѣйствительно состоитъ въ ихъ владѣніи и что она приносить не менѣе шестисотъ рублей ежегоднаго дохода, или можетъ приносить доходъ сей по справедливой оцѣнкѣ.

119. Дворяне, законно состоящіе въ одной губерніи не менѣе двадцатой части того количества земли, которое даетъ право лично избирать въ должности, когда они не имѣютъ чина полковника или дѣйствительнаго статскаго совѣтника, не получаютъ пенсій или аренды въ количествѣ девятисотъ рублей въ годъ, или не прослужили полного трехлѣтія въ званіи предводителя дворянства, избираютъ въ должности посредствомъ уполномоченныхъ, назначаемыхъ ими изъ среды себя (ср. ст. 136, примѣч.).

120. (По прод. 1890 г.) По Тифлисской и Кутаисской губерніямъ дворяне, за коими состоитъ не менѣе десятой доли полного участка (ст. 104), т. е. не менѣе двухъ дымовъ временнообязанныхъ крестьянъ или не менѣе двухъ дымовъ поселянъ, живущихъ на ихъ землѣ по условію, или же землі: по Тифлисской губерніи — не менѣе двадцати пяти десятинъ, а по Кутаисской — не менѣе двадцати десятинъ, когда они не имѣютъ чина полковника или дѣйствительнаго статскаго совѣтника и не прослужили полного трехлѣтія въ званіи предводителя дворянства, избираютъ въ должности посредствомъ уполномоченныхъ, назначаемыхъ ими изъ среды себя.

121. Означенные въ статьѣ 119 упол-

вмоченные назначаются въ особухъ уѣздныхъ собраніяхъ мелкопомѣстныхъ дворянъ. Число сихъ уполномоченныхъ должно соотвѣтствовать не всему числу полныхъ участковъ (ст. 102, п. 1), кои находятся въ томъ уѣздѣ и принадлежать дворянамъ мелкопомѣстнымъ, а только тому числу, которое находится во владѣніи прибывшихъ въ уѣздныя собранія мелкопомѣстныхъ дворянъ. Неполные участки, въ разныхъ уѣздахъ лежащіе, могутъ быть соединяемы, для составленія участка, означеннаго въ статьѣ 119 раздѣла, на основаніяхъ, въ статьѣ 107 изложенныхъ. Причемъ владѣлецъ такого участка допускается къ выборамъ уполномоченныхъ только въ одномъ уѣздѣ по его избранію. Объ избранномъ имъ уѣздѣ владѣлецъ обязанъ извѣстить предводителей тѣхъ уѣздовъ, гдѣ земля его находится, за три мѣсяца до выборовъ (ср. ст. 136, примѣч.).

Примѣчаніе. При назначеніи уполномоченныхъ, баллотировуются и отсутствующіе дворяне, не полагая однако имущества ихъ въ составъ участковъ, отъ коихъ уполномоченными они избираются.

122. Если за назначеніемъ по одному уполномоченному на то количество земли, которое даетъ право лично избирать въ должности, окажется изъ всей сложности остатокъ не менѣе половины означеннаго количества земли, то на сей остатокъ полагается еще одинъ уполномоченный (ср. ст. 136, примѣч.).

123. (По прод. 1890 г.). По Тифлисской и Кутаисской губерніямъ, сверхъ назначенныхъ за полные участки (ср. ст. 104) уполномоченныхъ, полагается еще одинъ уполномоченный, если изъ всей сложности владѣнаго дворянами имущества окажется остатокъ, который заключаетъ въ себѣ не менѣе десяти дымовъ временно-обязанныхъ крестьянъ или десяти дымовъ поселянъ, живущихъ на ихъ землѣ по условію, или же земли по Тифлисской губерніи — не менѣе ста двадцати пяти десятинъ, а по Кутаисской — не менѣе ста десятинъ.

124. Уполномоченные имѣютъ на выборахъ голосъ во всемъ равный съ дворянами, избирающими въ должности непосредственно, съ слѣдующими ограниченіями: 1) одно лицо

не можетъ имѣть болѣе одного уполномочія, но имѣющій таковое уполномочіе, и въ то же время участвующій въ постановленіяхъ дворянства и выборахъ по собственному своему праву, получаетъ уже два голоса, и при баллотированіи два шара; 2) довѣренность и полномочіе сего рода не можетъ быть передаваемо ни тѣмъ, кои сами по себѣ имѣютъ право участвовать въ выборахъ, ни тѣмъ, кои приобрѣли оное силою уполномочія.

Примѣчаніе. Уполномочіе или довѣренность на право присутствовать въ собраніяхъ дворянства и участвовать въ выборахъ должны быть въ видѣ писемъ, на имя уѣднаго предводителя, засвидѣствованы двумя дворянами того же уѣзда. Сія вѣршія письма подлежатъ гербовому сбору.

125. Дворянка, владѣющая полнымъ участкомъ (ст. 102, п. 1), имѣетъ право, посредствомъ лица, уполномочиваемаго ею, на основаніи статьи 111, участвовать, кромѣ выборовъ, и во всѣхъ постановленіяхъ собранія. Для того въ письмѣ къ уѣздному предводителю о лицѣ, ею уполномочиваемомъ, должно быть именно изяснено: во всѣхъ ли дѣлахъ собранія она довѣряетъ ему за себя участвовать, или только въ выборахъ. Въ послѣднемъ случаѣ повѣренный, кромѣ выборовъ, ни въ какихъ другихъ постановленіяхъ дворянства за нее участвовать не можетъ. При постановленіяхъ дворянства, дѣлаемыхъ по большинству голосовъ собранія посредствомъ балловъ, шары дворянина, имѣющаго собственный по имѣнію своему голосъ и сверхъ того уполномоченнаго отъ дворянки, принимаются въ счетъ тѣмъ же порядкомъ, какъ и при выборахъ; подпись же лица, имѣющаго собственный голосъ и голосъ по уполномочію отъ дворянки, при согласіи или несогласіи его съ постановленіемъ, дѣлается въ двухъ мѣстахъ: собственно за себя и за дворянку, давшую уполномочіе. Подпись сія, по довѣренности, считается во всемъ равною подписи присутствующихъ въ собраніи дворянъ.

126. Каждый потомственный дворянинъ, по вступленіи во владѣніе какою-либо недвижимою собственностью, обязанъ въ продолженіе года съ сего вступленія, а находящейся за границею, въ продолженіи первыхъ

двухъ лѣтъ, записаться въ родословную книгу своей губерніи и въ уѣздный, для выборовъ установленный, списокъ.

127. Каждый дворянинъ, а въ особен-ности не служащій, обязанъ записаться въ родословную книгу той губерніи, гдѣ имѣетъ постоянно пребываніе, если онъ въ ней владѣетъ какою-либо недвижимою собственностью, хотя бы таковая была менѣе значительна, нежели другія недвижимыя его имѣнія, находящіяся въ иныхъ губерніяхъ.

128. Дворяне, имѣющіе на основаніи статьи 105, право избирать непосредственно въ ѣвсколькихъ губерніяхъ, должны записываться въ родословныя книги всѣхъ тѣхъ губерній, въ коихъ желаютъ присутствовать на выборахъ, а равно и уѣздные по принадлежности списки, но тѣ, кои, по опредѣленію въ статьѣ 107 порядку, складываютъ находящіяся въ разныхъ губерніяхъ принадлежащіе имъ участки, должны записываться въ родословную книгу и въ уѣздный списокъ только той губерніи, въ коей желаютъ участвовать въ выборахъ.

129. Если изъ лицъ, означенныхъ въ статьѣ 107, или кто изъ владѣющихъ имѣніемъ въ разныхъ уѣздахъ губерніи пожелаетъ перечислиться изъ одной губерніи въ другую, или изъ одного уѣзда въ другой, то первые изъ числа сихъ лицъ обязаны увѣдомить о семъ губернскихъ предводителей обѣихъ губерній, а послѣдніе уѣздныхъ предводителей обѣихъ уѣздовъ, я не позже какъ до срока, предназначеннаго для составленія списковъ, для того, чтобы предводители могли заблаговременно сдѣлать надлежащія по сему съ своей стороны распоряженія, и чтобы всякій перечисляемый могъ исполнить обязанности свои при наступающемъ съѣздѣ уже тамъ, куда перечисляется.

130. Каждый дворянинъ обязанъ увѣдомлять уѣзднаго своего предводителя о перемѣнахъ, происшедшихъ въ недвижимою его имущество. Увѣдомленія сіи дѣлаются: 1) о такихъ перемѣнахъ, кои даютъ право участвовать въ выборахъ непосредственно или чрезъ уполномоченныхъ, или лишаютъ онаго, чрезъ каждые три года, не позже, какъ за три мѣсяца до губернскихъ съѣздовъ; 2) о такихъ перемѣнахъ, кои даютъ

только право участвовать въ прочихъ дѣлахъ собранія дворянства или лишаютъ онаго: наличными дворянами — не далѣе, какъ чрезъ четыре недѣли послѣ приобрѣтенія недвижимаго имѣнія или отчужденія онаго, а отсутствующими — не далѣе, какъ чрезъ два мѣсяца. Уѣздный же предводитель, дѣлая подобно сему надлежащія въ уѣздныхъ спискахъ отмѣтки, доносить губернскому предводителю.

131. Дворянинъ, оставившій военную или гражданскую службу и прибывшій въ губернію, гдѣ владѣетъ имѣніемъ, обязанъ немедленно представить уѣздному предводителю документы о своей службѣ и увольненіи отъ оной.

132. Никто не можетъ быть допущенъ въ собраніе пока не исполнитъ всѣхъ обязанностей въ статьяхъ 126, 128, 129 и 131 установленныхъ.

133. Уѣздный предводитель наблюдаетъ за исполненіемъ вышеозначенныхъ правилъ и обо всѣхъ по сему предмету недоразумѣніяхъ и сомнѣніяхъ доноситъ губернскому предводителю, который представляетъ оныя на общее заключеніе всего дворянскаго собранія.

134. Въ Западныхъ губерніяхъ владѣлецъ маіоратнаго имѣнія, со вступленіемъ во владѣніе, вступаетъ въ сословіе дворянъ той губерніи и того уѣзда, въ коихъ имѣніе находится, и пользуется всѣми предоставленными имъ правами, какъ по выборамъ, такъ и вообще во всѣхъ другихъ отношеніяхъ.

135. Татарскія мурзамъ Таврической губерніи, представившимъ на дворянство доказательство въ депутатскія собранія, и потомкамъ ихъ дозволяется участвовать въ дворянскихъ выборахъ и быть избираемыми въ должности впродъ до окончательнаго разбора дѣлъ о ихъ происхожденіи, но съ тѣмъ, впрочемъ, чтобы они соединяли въ себѣ всѣ другія условія, для участіюванія въ дворянскихъ выборахъ, закономъ требуемыя.

Примечаніе (по прох. 1893 года). Дѣйствіе правила, изложеннаго въ сей (135) статьѣ, ограждено истѣлѣтнимъ срокомъ, считая со дня опубликованія

Височайшии утвердилъ мѣрныя Государственнаго Совета 20 апрѣля 1842 г. (собр. узак., 544) *).

136. Не участвуютъ въ постановленіяхъ и выборахъ дворянства:

1) Дворяне-арендаторы казенныхъ и частныхъ имѣній, у коихъ кромѣ сего нѣтъ во владѣніи недвижимой собственности, дающей имъ право участвовать въ выборахъ или въ прочіихъ постановленіяхъ дворянства.

2) Дворяне, отдавшіе все недвижимое имѣніе свое въ управленіе кредиторовъ чрезъ посредническую комиссію.

3) Дворяне, коихъ все имѣніе взято въ опеку за долги и казенныя взыскапія.

4) Дворяне: а) подвергшіеся суду за преступленіи и проступки, имѣющіе послѣдствіемъ лишеніе или ограниченіе правъ состоянія, или же исключеніе изъ службы, когда они судебными приговорами не оправданы; б) отрѣшенные отъ должности (въ теченіи трехъ лѣтъ, со времени отрѣшенія); в) состоящіе подъ слѣдствіемъ или судомъ по обвиненію въ преступныхъ дѣйствіяхъ означенныхъ выше, подъ лит. а, или влекущихъ за собою наказаніе, указанное выше подъ, лит. б; г) подвергшіеся несостоятельности впредь до опредѣленія свойства ея; а изъ лицъ, о коихъ дѣла сего рода приведены уже къ окончанію, всѣ несостоятельныя, кромѣ признанныхъ несчастными, и д) исключенныя изъ дворянскихъ собраній, по приговорамъ сихъ собравій.

Примѣчаніе. Въ тѣхъ изъ поименованныхъ въ статьяхъ 167, 169—173 губерній, въ коихъ не введено въ дѣйствіе Положеніе о земскихъ учрежденіяхъ, дворянскія собранія, въ случаяхъ указанныхъ въ сей (136) статьѣ, руководствуются правилами, дѣйствовавшими до 1 іюля 1870 года.

137. (По прод. 1890 г.). По Тифлисской и Кутаисской губерніямъ, кромѣ лицъ, поименованныхъ въ ст. 136, въ положеніяхъ дворянства не участвуютъ и тѣ дворяне, кои, не имѣя въ губерніи недвижимой собственности, хотя владѣютъ имѣніемъ по по-

жизненному праву, во такомъ, которое, не заключаетъ въ себѣ двадцати димовъ временно-обязанныхъ крестьянъ или земли: по Тифлисской губерніи двухсотъ пятидесяти десятиновъ, а по Кутаисской двухсотъ десятиновъ, или же которое не состоятъ еще десяти лѣтъ въ ихъ владѣніи.

138. Дворяне, кои, бывъ подъ судомъ, не за злоупотребленія или преступленія, а лишь за маловажныя упущенія по службѣ, освобождены отъ оного дѣйствіемъ Всемиловскаго манифеста, могутъ быть допусканы къ дѣламъ собранія дворянства.

ОТДѢЛЕНІЕ ВТОРОЕ.

О предметахъ совѣщаній и правдахъ дворянскихъ собравій.

139. Собранія, составляемыя по уѣзднымъ городамъ, предварительно открытія обыкновенныхъ губернскихъ собравій, имѣютъ предметомъ: 1) приготовительныя къ губернскимъ дворянскимъ выборамъ распоряженія и 2) назначеніе посредствомъ баллотированія одного изъ своихъ членовъ для подробнаго разсмотрѣнія отчетовъ въ употребленіи суммъ дворянской кассы. Сии избранныя на уѣздныхъ собравіяхъ дворяне производятъ разсмотрѣніе, имъ порученное, подъ предѣлательствомъ старшаго изъ нихъ по чину, и для того съѣзжаются въ губернской городъ прежде открытія губернскаго собравія, коему представляютъ надлежащее о семъ донесеніе.

140. Чрезвычайныя уѣздныя собравія дворянства составляются для другихъ, кромѣ указанныхъ въ статьѣ 139 предметовъ.

141. Главный предметъ обыкновенныхъ губернскихъ собравій состоитъ въ выборѣ дворянствомъ изъ среды своей, по представленному дворянству каждой губерніи праву, достойнѣйшихъ чиновниковъ для служенія въ разныхъ, закономъ опредѣленныхъ, должностяхъ.

142. Кромѣ главнаго предмета обыкновенныхъ губернскихъ собравій (ст. 141), дворянство въ собравіи можетъ дѣлать со-

* Озубликовано 5 іюня 1892 г., въ № 54 Собр. Узакон.

вѣщаніе о своихъ нуждахъ и пользахъ, представлять объ оныхъ, чрезъ губернскаго предводителя, губернатору и Министерству Внутреннихъ Дѣлъ, а въ случаяхъ важныхъ приносить и всеподданнѣйшія приношенія Императорскому Величеству; но не должно входить въ обсужденіе предметовъ, прямого его вѣдѣнію не подлежащихъ, и касаться вопросовъ, относящихся до измѣненія существенныхъ началъ государственныхъ въ Россіи учрежденій.

143. Дворянство имѣть права приносить всеподданнѣйшія прошенія, адреса коверты въ собственныя руки Императорскаго Величества; если же для объясненія жалобы признано будетъ нужнымъ вызвать депутатовъ, то дворянство присылаетъ ихъ въ числѣ не болѣе трехъ, и сіи депутаты должны быть снабжены уполномочіемъ, подписаннымъ губернскимъ и уѣздными предводителями, съ подробнымъ означеніемъ въ ономъ вѣсѣхъ предметовъ, ходатайству ихъ порученныхъ. Когда въ числѣ депутатовъ будетъ находиться губернскій предводитель, то уполномочіе подписывается всеми уѣздными предводителями дворянства. О назначенныхъ депутатами губернатору доносить Министерству Внутреннихъ Дѣлъ.

144. Дворянство въ губернскомъ собраніи дѣлая постановленіе о принесеніи просьбы и жалобъ высшему правительству, съ тѣмъ вмѣстѣ избираетъ, для объясненія сихъ просьбъ, депутатовъ на случай вызова оныхъ правительствомъ. Сей выборъ дѣлается изъ представляемыхъ каждымъ уѣздомъ кандидатовъ, посредствомъ баллотированія и производится по заключеніи прочихъ дѣлъ собранія, въ полномъ присутствіи дворянъ, имѣющихъ голосъ и находящихся на сѣздѣ.

145. Дворянству предоставляется, по окончаніи выборовъ, отправлять депутатовъ для принесенія Императорскому Величеству отъ лица дворянства всей губерніи вѣроподданческаго благодаренія за Всемилостивѣйше дарованныя оному права и привилегіи, испросивъ на сіе предварительно Высочайшее соизволеніе.

146. Къ предметамъ занятій губернскаго собранія дворянства принадлежитъ такъ

же рассмотрѣніе дворянской родословной книги, губернскимъ предводителемъ съ депутатами отъ дворянства составляемой.

147. При рассмотрѣніи дворянской родословной книги, собранію дворянства представляется, для усмотрѣнія ворядка въ производствѣ дѣла, требовать прочтенія того, составленнаго губернскимъ предводителемъ съ дворянскими депутатами, протокола, который къ встрѣченному сомнѣнію относится.

148. Собранію дворянства предоставляется опредѣлить, имѣть ли каждый дворянскій родъ, за записку его въ дворянскую родословную книгу, внести и сколько денегъ въ дворянскую казну; что при каждомъ сѣздѣ единожды собраніе опредѣлитъ имѣть, но не свыше шестидесяти рублей.

149. Собранія чрезвычайныя занимаются тѣми только дѣлами, для коихъ они созваны. Они могутъ также приносить просьбы и жалобы на основаніи, равномъ съ обыкновенными собраніями дворянства, по приговору, постановленному единогласно, или по крайней мѣрѣ двумя третями дворянъ, находящихся на сѣздѣ. Впрочемъ, смотря по важности дѣла, губернскій предводитель можетъ, и не созывая дворянъ, войти съ представленіемъ въ Министерство Внутреннихъ Дѣлъ.

150. Дворянское собраніе имѣть право добровольными складками дворянъ губерніи составлять общественную дворянскую казну.

151. Дворянскія добровольныя складки ¹⁾ могутъ быть двухъ родовъ:

- 1) на надобности, необходимыхъ для дворянства всей губерніи, или общепользныя;
- 2) на предметы, общей надобности не составляющіе, или на издержки частныя.

152. При положеніяхъ о дворянскихъ

¹⁾ Дворянскія добровольныя складки, о которыхъ говорится въ 161 ст. IX т., суть не что иное, какъ частныя земскія повинности, отправляемыя въ каждой губерніи посредствомъ денежныхъ сборовъ съ дворянскихъ имѣній, а потому подлежатъ удолетворенію изъ вырученныхъ черезъ публичную продажу такого имѣнія денегъ, наравнѣ съ недоимками, упомянутыми 1163 ст. уст. гр. суд. (Рѣш. Гр. Кас. Деп. Прав. Сен. 14 декабря 1883 года; сборн. 1884 г. № 36).

складках наблюдаются следующие правила:

1) Когда предположение губернского предводителя о складке, на предмет общей необходимости дворянства или общепользныи, будет принято въ собраніи постановленіемъ, подписаннымъ всѣми присутствующими дворянами, или по крайней мѣрѣ двумя третями ихъ, то актъ такой вмѣстѣ съ отзывомъ не согласившихся (если таковой послѣдуетъ) и съ свидѣніемъ, сколько именно было на съѣздѣ въ губернской городъ для выборовъ дворянъ, сколько изъ нихъ находилось въ собраніи, во время составленія постановленія, и сколькими оно подписано, представляется губерскимъ предводителемъ, чрезъ губернатора, Министру Внутреннихъ Дѣлъ. Тѣ постановленія дворянства, на которыя ни отъ кого изъ присутствовавшихъ въ собраніи не было изъявлено несогласія, окончательно утверждаются Министромъ Внутреннихъ Дѣлъ, который доводитъ о томъ до свѣдѣнія Комитета Министровъ однажды по прошествіи года. Тѣ же постановленія, противъ которыхъ со стороны кого либо изъ дворянъ послѣдуетъ отзывъ, представляются Министромъ Внутреннихъ Дѣлъ, при его заключеніи, Комитету Министровъ; и если предметъ для составленія складки, бывъ призванъ уважительнымъ, получить Высочайшее утвержденіе, то постановленіе дворянства дѣлается равно обязательнымъ какъ для дворянъ, присутствовавшихъ въ собраніи, такъ и для отсутствовавшихъ, и всѣ они должны участвовать въ составленіи означенной складки.

2) Когда предположеніе губернского предводителя о складкѣ на предметы такого рода, кои не составляютъ общей надобности дворянства, или на какія либо пожертвованія, будетъ принято въ собраніи, то оно обязательно только для принявшихъ сіе предположеніе; изъ дворянъ же, не бывшихъ въ собраніи, для тѣхъ единственно, кои изъявятъ желаніе участвовать или въ отзывавъ своихъ на извѣщеніе предводителей, или прежде данными довѣренностями. Не желающіе принять участіе въ такой складкѣ не могутъ быть принуждаемы къ тому, а равно не могутъ принимать участія

и въ распоряженіяхъ оною. Складки составляются взлосомъ суммы, определенной дворянствомъ изъ собственныхъ доходовъ участвующихъ дворянъ. За законностію складокъ наблюдаетъ губернаторъ, и когда онъ на предложеніе дворянства изъявить свое согласіе, то доводитъ только о томъ до свѣдѣнія Министра Внутреннихъ Дѣлъ.

3) Денежныя складки дворянства дѣлаются не иначе, какъ по предложеніямъ губернского предводителя въ губернскомъ собраніи дворянства и въ самой оной залѣ. Складки сего рода на предметы общепользные допускаются только въ обыкновенныхъ губерскихъ собраніяхъ дворянства, когда всѣ прибывшіе на съѣздъ для выборовъ дворяне, или, по крайней мѣрѣ, большая часть оныхъ, не менѣе двухъ третей, еще находится въ сихъ собраніяхъ. Впрочемъ въ случаяхъ, совершенно необыкновенныхъ, такія складки могутъ быть иногда дозволяемы и въ чрезвычайныхъ собраніяхъ дворянства, но не иначе, какъ съ Высочайшаго разрѣшенія.

153. Дворянству представляется употреблять общественную свою казну, по общему согласію, подъ наблюденіемъ губернскаго начальства, чтобы предметъ складокъ и пожертвованій не былъ противенъ общимъ постановленіямъ.

Примѣчаніе (по прох. 1890 г.) Высочайшее повелѣніе: министрамъ и главноуправляющимъ отдѣльными частями предоставляется право назначать должностнымъ лицамъ, за службу въ дворянскихъ учрежденіяхъ губерній Сѣверо- и Юго-Западнаго края, пенсіи и единовременныя пособія изъ дворянскихъ суммъ означенныхъ губерній, по правиламъ, постановленнымъ въ уставѣ о пенсіяхъ и единовременныхъ пособіяхъ (ст. 10, прим. 2, по прох. 1890 г.)¹⁾

154. Изъ общественной дворянской каз-

¹⁾ Уст. о пенс. и единовр. пособіяхъ. Ст. 10. *Примѣчаніе* 2 (по прох. 1890 г.) Министрамъ и Главноуправляющимъ отдѣльными частями предоставляется, до разрѣшенія въ губерніяхъ Сѣверо и Юго-западнаго края дворянскихъ собраній и выборовъ, право назначать собственною властію должностнымъ лицамъ, за службу въ дворянскихъ учрежденіяхъ означенныхъ губерній, а равно и семействамъ ихъ пенсіи и единовременныя пособія, примѣнительно къ су-

вы дозволяется производить ссуды дворянамъ той губернии подъ залогъ недвижимыхъ имѣній на основаніи особыхъ правилъ.

155. Дворянское общество къ подрядамъ по части земскихъ въ своей губернии повинностей допускается въ вѣкоторыхъ случаяхъ, опредѣленныхъ въ уставѣ о сѣхъ повинностяхъ, предпочтительно предъ другими желающими.

156. Дворянское общество, вступающее въ подряды и поставки для войскъ въ своей губерніи или въ своемъ уѣздѣ, освобождается отъ обезпеченія таковыхъ подрядовъ и поставокъ узаконенными залогами, на основаніи законовъ гражданскихъ.

157. Общественными обязательствами въ указанномъ предшедшею (156) статьєю случаѣ считаются тѣ только, на которыя дворянство при собраніи своемъ дастъ отъ себя уполномочіе и о коихъ положеніе подписано будетъ не менѣе какъ двумя третями дворянъ, въ собраніи находящихся, съ тѣмъ однако-жь, чтобы въ случаѣ неисправности по сими обязательствамъ, отвѣтственность обращена была на однихъ дворянъ, подписавшихъ на оныя согласіе лично или чрезъ уполномоченныхъ законною довѣренностію. Поставки, на которыя не будетъ означеннаго уполномочія отъ собранія, хотя бы и отъ дворянъ предлагаемы были, почитаются не иначе, какъ производимыя компанією обыкновенныхъ подрядчиковъ.

158. Дворянство имѣетъ право исключать изъ собраній своихъ дворянина, который опороченъ судомъ, или, хотя бы онъ и судимъ не былъ, но котораго явный и безчестный поступокъ всѣмъ извѣстенъ, пока не оправдается. Такое исключеніе можетъ послѣдовать не иначе, какъ по общему постановленію дворянскаго собранія, принятому или единогласно, или не менѣе какъ двумя третями всего собранія посредствомъ баллотирования и подписанному какъ губернскимъ,

шестьюшамъ окладамъ пенсіонныхъ разрядовъ, изъ дворянскихъ суммъ тѣхъ губерній, во всѣхъ случаяхъ, когда при опредѣленіи права таковыхъ лицъ на пенсіи и пособія не представляется какихъ либо сомнѣній, или другихъ уважительныхъ причинъ, требующихъ особаго Высочайшаго разрѣшенія.

такъ и уѣздными предводителями дворянства въ залѣ собранія. Сіе постановленіе подлежитъ пересмотру судебныхъ мѣстъ и исполняется немедленно. Жалоба на оное можетъ быть принесена только Правительствующему Сенату и то лишь въ случаѣ несохраненія порядка, постановленнаго для собранія голосовъ и подписавія приговора.

159. Для лучшаго охраненія справедливости и правъ обвиняемаго дворянина (ст. 158), который иногда можетъ находиться въ отсутствіи, наблюдается, чтобы дворянство сначала опредѣляло только объ удаленіи неопороченнаго судомъ, а лишь обвиняемаго въ безчестномъ поступкѣ дворянина, отъ участія въ выборахъ и прочіихъ дѣйствіяхъ собраній дворянскихъ, какъ губернскихъ, такъ и уѣздныхъ, предоставляя ему чрезъ своего уѣзднаго предводителя представить собранію объясненія, кои онъ почтетъ нужными, для оправданія себя предъ своими собратьями; потомъ уже, и не прежде какъ въ слѣдующее за симъ общее губернское собраніе, приступаетъ къ разрѣшенію: долженъ ли сей дворянинъ быть рѣшительно исключенъ, или же, на основаніи объясненій его и другихъ свѣдѣній, снова допущенъ къ участію въ выборахъ и другихъ дѣлахъ дворянства. Порядокъ производства таковыхъ постановленій означается въ статьяхъ 164 и 165.

160. Прещеніе, общими милостивымъ манифестомъ даруемое, не отнимаетъ права, сословію дворянства принадлежащаго, исключать изъ собранія дворянина, опороченнаго судомъ, или котораго явный и безчестный порокъ всѣмъ извѣстенъ.

161. Постановленіе объ изъявленіи признательности дворянства чиновникамъ, по выборамъ служащимъ, дѣлается не иначе, какъ по предложенію въ самомъ губернскомъ собраніи и по общему его приговору, принятому или единогласно, или, по крайней мѣрѣ, неменѣе какъ двумя третями всѣхъ присутствующихъ дворянъ, посредствомъ баллотирования, и подписанному какъ губернскимъ, такъ и уѣздными предводителями дворянства въ залѣ собранія.

162. Личное преступленіе дворянина ни въ какомъ случаѣ не падаетъ на всѣ дворянство.

163. (По прод. 1890 г.). Запрещается дворянству составлять положенія, противныя законамъ. Но представленіе губернскому начальству и высшему правительству о нуждахъ дворянства, о прекращеніи мѣстныхъ злоупотребленій или объ устраненіи неудобствъ, замѣченныхъ въ мѣстномъ управленіи, хотя бы они происходили и отъ общаго какого-либо постановленія, не считаются противозаконными, когда они изложены съ соблюденіемъ всѣхъ приличій.

164. Случаи, въ конхъ дворянскія собранія могутъ переимѣять сдѣланныя ими опредѣленія, суть слѣдующіе:

1) Дозволяется дворянскимъ собраніямъ подвергать новому разсмотрѣнію опредѣленія свои по предметамъ, означеннымъ въ предшедшихъ 142, 150—152 статьяхъ, въ такомъ только случаѣ, если сіи опредѣленія не получили утвержденія.

2) Постановленія о добровольныхъ складахъ, кои, на основаніи пункта 2 статьи 152, имѣютъ обязательную силу для принявшихъ предложеніе, могутъ быть переимѣнены въ собраніи тѣми же самыми дворянами, но не иначе, какъ по единогласному ихъ о сей переимѣнѣ положенію.

3) Положенія о замѣчаніяхъ, пеняхъ и временнои удаленіи отъ собранія за неявку въ оное, могутъ подлежать измѣненію только развѣ по разсмотрѣніи новыхъ, представленныхъ дворяниномъ, подвергшимся замѣчанію, пени или удаленію, объясненій, и когда сіи объясненія признаны будутъ дворянствомъ уважительными.

165. Означенныя въ предшедшей (164) статьѣ постановленія должны быть произведены въ залѣ собранія посредствомъ баллотированія, единогласно или не менѣе какъ двумя третями голосомъ всѣхъ присутствующихъ дворянъ, въ числѣ по крайней мѣрѣ не меньшемъ того, коимъ принято первое постановленіе, и чтобы оно также было подписано губернскимъ и всѣми уѣздными предводителями въ залѣ собранія. Постановленіе, такимъ образомъ принятое и подтвержденное двумя собраніями дворянства, не должно уже быть онымъ измѣняемо.

166. Порядокъ производства дѣлъ въ собраніяхъ дворянства опредѣляется прави-

лами, въ статьяхъ 179—200 Общаго Губернскаго Учрежденія (т. II, изд. 1892 г.) изложенныхъ, а ответственность за нарушеніе установленныхъ для дворянскихъ собраний правилъ и взыскація, опредѣленныя за сіи нарушенія, означены въ уложеніи о наказаніяхъ.

О порядкѣ производства дѣлъ въ земскихъ, дворянскихъ и городскихъ общественныхъ и сословныхъ собраніяхъ.

1. О правахъ и обязанностяхъ предсѣдателя собранія.

179. Каждое засѣданіе собранія открывается и закрывается его предсѣдателемъ, который назначаетъ и очередь его занятій; но въ случаѣ замѣчаній членомъ собранія, или же требованій правительства, а равно по другимъ уважительнымъ причинамъ, предызначенная очередь можетъ быть предсѣдателемъ измѣнена.

180. Предсѣдатель обязанъ направлять занятія собранія къ надлежащему разсмотрѣнію подлежащихъ ему дѣлъ и къ правильному разрѣшенію вопросовъ, сопряженныхъ съ этими дѣлами или возникающихъ при ихъ разсмотрѣніи.

181. Всѣ разсужденія членомъ въ собраніи обращаются къ лицу предсѣдателя, который, предлагая одинъ вопросъ послѣ другого, охраняетъ надлежащій порядокъ и единство предмета, а въ случаѣ разнообразія мнѣній, для соглашенія ихъ, повторяетъ и ближе объясняетъ существо и силу вопроса.

182. Предсѣдатель наблюдаетъ, чтобы словесныя разсужденія излагались каждымъ изъ членомъ отдѣльно и чтобы голосъ одного не былъ прерываемъ голосомъ другого.

183. Разсужденія, удаляющіяся отъ вопроса и существа дѣла, обращаются къ нему предсѣдателемъ, который, при повтореніи сихъ отступленій, прекращаетъ самое разсужденіе и переходитъ къ предмету послѣдующему.

184. Предсѣдатель останавливаетъ того изъ членомъ собранія, который уклоняется отъ соблюденія порядка или отъ уваженія къ закону, и, въ случаѣ безуспѣшности дукратнаго о томъ навоинанія, лишаетъ этого члена права рѣчи по тому вопросу, по коему имъ допущено нарушеніе порядка.

185. Предложеніе одного или нѣсколькихъ членомъ, которое предсѣдатель признаетъ несогласнымъ съ законами или выходящимъ изъ круга предметовъ вѣдомства собранія, неподлежитъ дальнѣйшему обсужденію.

186. Члены собранія, недовольные рѣшеніемъ предсѣдателя, по указанному въ предшедшей (185) статьѣ предмету, имѣютъ право изъ-

ГЛАВА ТРЕТІЯ.

О службъ по выборамъ дворянства.

ОТДѢЛЕНІЕ ПЕРВОЕ

Означеніе должностей, къ коимъ опредѣляются дворяне по выборамъ, и сроки выборовъ.

I. Означеніе должностей, замѣщаемыхъ по дворянскимъ выборамъ вообще.

187. Въ губерніяхъ: Бессарабской, Витебской, Владимирской, Воронежской, Екатеринославской, Казанской, Костромской, Курской, Калужской, Могилевской, Москов-

ложить о томъ свое мнѣніе письменно и приобщить его къ журналу засѣданія.

187. При нарушении членами собранія порядка и при безуспѣшности напоминаній председателя о его возстановленіи, онъ обязанъ закрыть засѣданіе.

188. Устраненіе, при совѣщаніяхъ собранія, присутствія постороннихъ лицъ предоставляется усмотрѣнію председателя. Въ случаѣ требованія губернскаго начальства, устраненіе сихъ лицъ для председателя обязательно.

189. Всѣ находящіеся въ собраніи обязаны соблюдать приличіе, порядокъ и тишину, безпрекословно повинуясь въ семъ отношеніи распоряженіямъ председателя.

190. Постороннія лица, нарушившія въ чемъ-либо правило председшей (189) статьи, могутъ быть удалены изъ присутствія, по распоряженію председателя, а виновнѣющихъ такому распоряженію онъ приказываетъ известить.

191. При невозможности различить нарушителей порядка и при безуспѣшности внушенія, председатель удаляетъ изъ присутствія всѣхъ постороннихъ.

II. О постановленіяхъ собраній, признаваемыхъ недействительными.

192. Постановленіе собранія, противное законамъ, не подлежитъ, какъ недействительное, ни исполненію, ни дальнѣйшему производству.

ской, Нижегородской, Новгородской, Оренбургской, Орловской, Пензенской, Полтавской, Псковской, Рязанской, С.-Петербургской, Самарской, Саратовской, Симбирской, Смоленской, Таврической, Тамбовской, Тверской, Тульской, Уфимской, Харьковской,

193. Постановленія, относящіеся къ предметамъ, не подлежащимъ вѣдѣнію собранія, или по содержанію своему превышающія предоставленныя ему права, равномѣрно не подлежатъ, какъ противныя законамъ и потому недействительныя, ни исполненію, ни дальнѣйшему производству.

194. Постановленія о сношеніи или соглашеніи съ другими собраніями, по дѣламъ, относящимся къ общимъ правительственнымъ распоряженіямъ или къ вопросамъ объ установленіяхъ закономъ предѣлахъ вѣдѣнства собраній вступаютъ въ силу и подлежатъ исполненію не иначе, какъ съ согласія губернатора.

III. Объ ответственности за нарушеніе правилъ, установленныхъ для сословныхъ и общественныхъ собраній.

195. Члены, которые, послѣ того какъ председатель объявилъ засѣданіе закрытымъ, позволили бы себѣ продолжать пренія или постановлять какое-либо опредѣленіе, подвергаются денежному взысканію въ размѣрѣ отъ двадцати пяти до ста рублей съ каждаго лица, а предложившіе такое нарушеніе подлежатъ исключенію изъ собраній, на срокъ отъ трехъ до девяти лѣтъ, если только тѣ или другіе не подадутъ, но содержанію преній или постановленій, внісшему наказанію; самое же опредѣленіе, такимъ образомъ постановленное, признается недействительнымъ.

196. Члены собранія, оказавшіе въ другихъ, кромѣ вышеизложенныхъ, случаяхъ сопротивленіе законнымъ требованіямъ или распоряженіямъ председателя, сверхъ отнятія у нихъ права рѣчи (ст. 184), подвергаются, по опредѣленію собранія, выговору, удаленію изъ собранія или исключенію изъ оного на время отъ трехъ до семи дней.

197. Председатель собранія, не закрывшій засѣданія, въ которомъ было предложено и

Херсонской, Черниговской и Ярославской дворяне избираютъ изъ своего сословія въ слѣдующія должности: 1) губернскаго предводителя; 2) уѣздныхъ предводителей; 3) депутатовъ дворянскаго собранія; 4) секретаря дворянскаго собранія и 5) (по прод. 1890 г.) отъ двухъ до четырехъ застѣдатель въ дворянскую опеку.

Примѣчаніе 1. Отмѣнено по прод. 1890 г.

Примѣчаніе 2. Министру Юстиціи представляется соединить и закрывать дворянскія опеки, съ передачею ихъ дѣлъ въ другія ближайшія.

состоялось постановленіе, нарушающее предѣлы правъ собранія, или несполнявшій требованія губернскаго начальства объ устраненіи присутствія постороннихъ лицъ, или допустившій какое-либо другое существенное нарушеніе законнаго порядка въ собраніи, подлежитъ по степени его вины, одной изъ мѣръ взыскапія, опредѣленныхъ въ статьѣ 65 Уложенія о Наказаніяхъ *).

198. За неисполненіе другихъ обязанностей, лежащихъ на предсѣдателѣ собранія, онъ подлежитъ замѣчаніямъ и выговорамъ въ порядкѣ административномъ, по усмотрѣнію Правительствующаго Сенага.

199. Постороннее лицо, не исполнившее требованія предсѣдателя объ удаленіи его изъ собранія, или другимъ способомъ нарушившее въ собраніи установленный закономъ порядокъ, подвергается денежному взысканію, въ размѣрѣ отъ десяти до ста рублей.

200. Взысканія, означенныя выше, въ статьяхъ 195, 197 и 199, налагаются по опредѣленію суда; при чемъ, въ случаяхъ, указанныхъ въ статьѣ 197, предсѣдатель одновременно съ преданіемъ его суду устраняется отъ должности. Въ мѣстахъ, на кои распространено дѣйствіе Судебныхъ Уставовъ, нарушенія, означенныя въ статьяхъ 195 и 197, подлежатъ вѣдѣнію общихъ судовъ; указанныя же въ статьѣ 199—вѣдѣнію земскихъ начальниковъ, городскихъ или мировыхъ судовъ.

* Улож. о Наказ. Ст. 65. Кромѣ общихъ мѣръ наказаній и взысканій, выше сего означенныхъ, за преступленія и проступки по службѣ налагаются слѣдующія: 1) исключеніе изъ службы; 2) отрѣшеніе отъ должности; 3) вычетъ изъ времени службъ; 4) удаленіе отъ должности; 5) переимѣненіе съ высшей должности на низшую; 6) выговоръ болѣе или менѣе строгій, съ внесеніемъ онаго въ послужной списокъ; 7) вычетъ изъ жалованья; 8) выговоръ болѣе или менѣе строгій, безъ внесенія въ послужной списокъ; 9) замѣчаніе болѣе или менѣе строгое.

Примѣчаніе 3. Въ нѣкоторыхъ уѣздахъ избирается одинъ общій для сихъ уѣздовъ предводитель дворянства.

Примѣчаніе 4 (по прод. 1891 г.). Дворянамъ Кишиневскаго и Оргѣвскаго уѣздовъ Бессарабской губерніи представляется составлять, на общихъ, указанныхъ въ законахъ, основаніяхъ, отдѣльныя по тому и другому уѣзду собранія для совѣщанія по общественнымъ дѣламъ, а также избирать для каждаго уѣзда особыхъ предводителей дворянства и другихъ должностныхъ лицъ, набраніе коихъ подлежитъ по закону уѣзднымъ собраніямъ дворянства. По утвержденіи въ должностяхъ уѣздныхъ предводителей дворянства, избранныхъ по Кишиневскому и Оргѣвскому уѣздамъ отдѣльно, должность Кишиневско-Оргѣвскаго окружнаго предводителя дворянства упраздняется.

Примѣчаніе 5 (по прод. 1893 г.). Дворянамъ Камышинскаго и Царицынскаго уѣздовъ Саратовской губерніи, дворянамъ Николаевскаго и Новоузенскаго уѣздовъ Самарской губерніи, а также окружному собранію дворянъ Бендерскаго и Аккерманскаго уѣздовъ Бессарабской губерніи представляется составлять на общихъ, указанныхъ въ законахъ, основаніяхъ отдѣльныя по тому и другому изъ сихъ уѣздовъ собранія для совѣщанія по общественнымъ дѣламъ, а также избирать для каждаго уѣзда особыхъ предводителей дворянства и другихъ должностныхъ лицъ, набраніе коихъ принадлежитъ по закону уѣзднымъ собраніямъ дворянства.

188. Дворянство, отъ котораго производится для гимназій иprogимназій, или же для состоящихъ при нихъ пансіоновъ, содержаніе или же опредѣленное ежегодное пособіе въ размѣрѣ, признанномъ со стороны Министерства Народнаго Просвѣщенія достаточнымъ, имѣть право избирать отъ себя почетнаго попечителя гимназій или progимназій.

189. Постановленныя въ сей главѣ правила о дворянскихъ выборахъ прилагаются, сообразно мѣстнымъ обстоятельствамъ, къ губерніямъ: Виленской, Ковенской, Гродненской, Минской, Подольской, Волынской и Кіевской.

Примѣчаніе 1. По особеннымъ уаженіямъ опредѣляются въ нѣкоторыхъ губерніяхъ чиновники отъ правительства и на мѣста, отъ выборовъ дворянства

зависимости; но частныя измѣненія сѣмъ происходятъ не иначе, какъ по Высочайшему о томъ повелѣнiю.

Примѣчанiе 2 (по прод. 1890 г.). Въ губерніяхъ: Виленской, Ковенской, Гродненской, Минской, Волынской и Подольской на вакантныя мѣста, отъ выборовъ дворянства зависящія, за неизмѣнимымъ хѣмъ закрѣплены оныя, опредѣляются по распоряженiю Министра Внутреннихъ Дѣлъ или по распоряженiю Александровскаго Комитета о Ревизіяхъ, но по ближайшей удобности и усмотрѣнiю Министра Внутреннихъ Дѣлъ.

170. (По прод. 1890 г.). Въ области войска Донскаго словесіемъ дворянства избираются на общемъ основанiи: областной войска Донскаго предводитель дворянства, окружные предводители дворянства, почетные попечители гимназій и почетные смотрители окружныхъ училищъ, три депутата въ дворянское депутатское собраніе, секретарь дворянства и окружные казначеи.

171. Предоставленное дворянамъ поименованныхъ въ статьѣ 167 губерній право выборовъ распространяется въ одинаковой мѣрѣ на дворянство Тифлисскаго, Кутаисскаго и Ставропольскаго губерній.

Примѣчанiе 1. Для удобнѣйшаго производства въ Ставропольской губерніи дворянскихъ выборовъ, губернаторъ, по согласію съ предводителями, имѣетъ право, если признаетъ нужнымъ, созвать дворянство двухъ или нѣсколькихъ соседственныхъ уѣздовъ въ одно собраніе.

Примѣчанiе 2. Засѣдатели, избраные, въ Ставропольскую дворянскую опеку, относительно класса должности и другихъ правъ и преимуществъ службы, а равно и срока ихъ выбора, уравниены съ депутатами мѣстнаго дворянскаго депутатскаго собранія.

Примѣчанiе 3 (по прод. 1890 г.). Замѣнено правилами, изложенными въ дополненiи къ ст. 290.

172. По губерніи Вологодской должности губернскаго и, въ уѣздахъ: Вологодскаго, Грязовецкаго и Кадинковскаго, должности уѣздныя захѣщаются выборомъ отъ дворянства, на общемъ основанiи. Въ прочихъ же уѣздахъ чиновниковъ по выбору дворянства не опредѣляется.

173. Въ Астраханской губерніи опредѣляются по выбору дворянства: губернскаго и

уѣздныя предводители, депутаты и секретарь дворянства, въ случаѣ достаточнаго количества дворянъ для наполненія сихъ мѣстъ.

174. Въ губерніяхъ: Архангельской, Олонецкой, Вятской, Пермской и Сибирскихъ, по малочисленности постоянно жительствующаго въ нихъ дворянства, выборовъ ни въ какія должности не производится; предводителей дворянства въ оныхъ не полагаются, а всѣ прочія должности замѣщаются отъ правительства.—Въ сихъ губерніяхъ собранія дворянства не составляются, но въ послѣдствіи, когда число дворянъ въ оныхъ умножится, начальство можетъ, по собственному усмотрѣнiю или по просьбѣ дворянъ ходатайствовать о дозволеніи составлять и въ оныхъ собранія дворянства.

Примѣчанiе. По умноженіи дворянства въ тѣхъ губерніяхъ, гдѣ за недостаткомъ оного, опредѣляются чиновники правительствомъ, дворянскія собранія сихъ губерній имѣютъ право войти, посредствомъ губернскаго начальства, съ представленіемъ о замѣщенiи и остальныхъ должностей по выборамъ дворянства, наравнѣ съ прочими губерніями.

175. Въ губерніяхъ Прибалтійскихъ выборы производятся на основанiи свода мѣстныхъ постановленій сихъ губерній (ч. I ст. 32—556).

II. Означеніе должностей, замѣщаемыхъ по дворянскимъ выборамъ лишь въ нѣкоторыхъ губерніяхъ.

176. (По прод. 1890 г.). Губернскими дворянскими собраніями губерній входящихъ въ кругъ владѣнiя отдѣленія Государственнаго Дворянскаго Поземельнаго Банка, избираются на три года члены отъ дворянства, въ числѣ двухъ отъ каждой губерніи, въ отдѣленія означеннаго банка. Одновременно съ выборомъ членовъ отъ дворянства избираются въ томъ же числѣ кандидаты къ нимъ.

177. (По прод. 1890 г.). Дворянство С.-Петербургскаго губерній, избираетъ пять членовъ въ Совѣтъ Государственныхъ Кредитныхъ Установленій и двухъ депутатовъ въ Главное Выкупное Учрежденіе по дѣламъ, касающимся выкупа крестьянскихъ надѣ-

ловъ. Дворянство Московской губернии избираетъ изъ своей среды смотрителя Странноприимнаго Дома графа Шереметева; порядокъ сего избранія опредѣляется въ уставѣ сего дома.

178. Дворянство Астраханской губернии избираетъ изъ среды себя особаго члена для завѣдыванія хозяйственною частью въ совѣтъ Астраханскаго института для воспитанія дѣвицъ.

179. Дворянство Нижегородской губернии избираетъ изъ своей среды, на три года почетныхъ опекуновъ и директоровъ, съ положеннымъ числомъ кандидатовъ, въ Александровскій Губернскій Дворянскій Банкъ въ Нижнемъ Новгородѣ. Избранныя лица утверждаются въ своихъ званіяхъ Министромъ Внутреннихъ Дѣлъ. Губерскому предводителю дворянства Нижегородской губернии, или временно исправляющему его должность, принадлежатъ всегда званіе председателя совѣта означеннаго банка.

180.

181. } *Отмѣнены.*

182.

183. Для полюбовнаго спеціальнаго межеванія общихъ и чрезполосныхъ дачъ, впредь до окончанія онаго, дворянскія собранія избираютъ, чрезъ каждые три года, особаго на уѣздъ посредника, а по значительному пространству уѣзда, или особенной дробности чрезполосныхъ дачъ, двухъ и даже трехъ посредниковъ, и столько же, по случаю болѣзни или отсутствія ихъ, кандидатовъ, съ соблюденіемъ правилъ, указанныхъ въ законахъ межевыхъ¹⁾. Избраніе посредниковъ не обязательно въ губерніяхъ, генерально не обмежеванныхъ.

¹⁾ *Зак. межевые* (т. X, ч. 2, изд. 1893 г.).
246. Въ каждомъ уѣздѣ полагается въ вѣдѣніе постоянного ходатая по дѣламъ полюбовнаго размежеванія земель особый посредникъ, а по значительному пространству уѣзда или особенной дробности чрезполосныхъ дачъ, два и даже три, и столько же кандидатовъ для замѣщенія посредниковъ въ случаѣ болѣзни или отсутствія ихъ по другимъ непредвидимымъ обстоятельствамъ. — Посредники, впредь до окончанія полюбовнаго размежеванія, избираются на три года изъ дворянъ того же уѣзда, или той же губернии, и въ выборѣ ихъ участвуютъ всѣ дворяне, имѣющіе тамъ поземельную соб-

Примѣчаніе (по прод. 1890 г.). Въ самый же повелѣно: не производить новыхъ выборовъ на должности, замѣщаемыя въ Бессарабской межевой конторѣ по выборамъ дворянства, съ оставленіемъ въ сихъ должностяхъ занимающихъ ихъ лицъ до упраздненія конторы.

III. О срокахъ дворянскихъ выборовъ.

184. Выборы въ должности губернскія и уѣздныя возобновляются чрезъ каждые три года въ опредѣленное для обыкновенныхъ губернскихъ собраній время, т. е. въ декабрѣ и январѣ мѣсяцахъ.

Примѣчаніе. Въ области войска Донскаго выборы начинаются въ мѣѣ мѣсяцѣ и оканчиваются прежде 1 іюня, съ котораго избраные чиновники непременно вступаютъ въ отправленіе своихъ должностей.

185. Измѣненіе срока дворянскихъ выборовъ, смотря по мѣстнымъ обстоятельствамъ и нуждамъ, равно какъ и отсрочка оныхъ по какимъ либо причинамъ, производится не иначе какъ съ разрѣшенія Министра Внутреннихъ Дѣлъ, по представленіямъ губернаторовъ, основаннымъ на предварительномъ соглашеніи съ губернскими предводителями.

Примѣчаніе. При семъ приложена табель объ особенныхъ срокахъ, въ кои производятся дворянскіе выборы.

186. Когда дворянскіе выборы, по какимъ либо причинамъ, будутъ гдѣ либо отсрочены, то, чтобы срокъ службы избранныхъ чиновниковъ былъ полный, новые выборы должны быть производимы установленнымъ порядкомъ, по истеченіи трехъ лѣтъ со времени послѣднихъ.

ственность, хотя бы по общимъ правиламъ о дворянскихъ выборахъ они и не имѣли права избирательнаго голоса.

248. Въ званіи посредниковъ могутъ быть избираемы и уѣздные предводители дворянства.

249. Раздѣленіе уѣзда на части и назначеніе въ каждую изъ нихъ посредника зависятъ отъ постановленія дворянскаго уѣзднаго собранія; свѣдѣніе же посредниковъ наставленіемъ, равно какъ и опредѣленіе мѣры платы землебрамъ, при губернскихъ комиссіяхъ состоящимъ, предоставляется смѣи комиссіямъ; но въ послѣднемъ случаѣ съ утвержденія Министра Юстиціи.

187. Въ случаѣ измѣненія срока дворянскихъ выборовъ, всѣмъ лицамъ, состоящимъ въ должностяхъ по выборамъ дворянства, при исчисленіи сроковъ службъ ихъ, считается за полное трехлѣтіе промежутокъ времени отъ однихъ общихъ по губерніи до слѣдующихъ за тѣмъ общихъ же по той губерніи дворянскихъ выборовъ.

ОТДѢЛЕНІЕ ВТОРОЕ.

О лицахъ, избираемыхъ въ дворянскихъ собраніяхъ въ должности.

188. Въ должности по выбору дворянства могутъ быть избираемы:

1) Потомственные дворяне губерній, имѣющие право участвовать въ дѣлахъ собранія (ст. 96, 111 и 112).

2) Потомственные дворяне, кои, не владѣя недвижимымъ имѣніемъ, не участвуютъ въ дѣлахъ собранія (ст. 96 и 99).

3) Всѣ личные дворяне, въ сей губерніи жительствующие. Они избираются только въ должности, статью 232 опредѣленную. При избираніи личныхъ дворянъ должно быть также наблюдаемо, чтобы сообразно статьѣ 96, избираемый былъ честнаго и неукоризняемаго поведенія, не находился въ какомъ либо явномъ пороки, или подозрѣніи, и достигнулъ уже двадцати одного года.

189. Дворянамъ изъ татаръ тѣмъ только разрѣшается быть избираемыми въ должности, которые умѣютъ читать и писать по-русски, что и должны они доказывать на испытаніи при губернскомъ предводителѣ дворянства и губернскомъ прокурорѣ (гдѣ онъ есть).

190. Въ должности по выборамъ Тифлисскаго и Кутаискаго дворянства также не могутъ быть избираемы лица, не умѣющія читать и писать по-русски; но по Кутаисской губерніи, впредь до усмотрѣнія начальства, могутъ быть избираемы и такіе лица, кои знаютъ только грузинскій языкъ, съ тѣмъ однако же, чтобы изъ числа избираемыхъ въ депутатское собраніе депутатовъ половина членовъ умѣли говорить по-русски или свободно понимали устное чтеніе бумагъ на русскоя языкъ.

191. Дворяне, числящіеся по арміи за полученными въ сраженіяхъ ранами, могутъ быть назначаемы въ должности по выборамъ, какъ и другіе, и о сихъ назначеніяхъ губернаторъ увѣдомляетъ Главный Штабъ.— Въ Тифлисской и Кутаисской губерніяхъ, дворяне, числящіеся по арміи или по кавалеріи, также могутъ быть назначены въ должности по выборамъ наравнѣ съ другими дворянами, но о сихъ назначеніяхъ губернаторъ увѣдомляетъ штабъ Кавказскаго военного округа. Числящіеся при семъ округѣ могутъ быть избираемы не иначе, какъ съ предварительнаго на то согласія окружнаго начальства; служащіе въ полкахъ или командахъ, или имѣющіе опредѣленные по службѣ обязанности, не могутъ быть избираемы, пока не будутъ уволены надлежащимъ порядкомъ.

192. (По прод. 1890 г.). Лицамъ, состоящимъ въ запискѣ арміи и флота, дозволяется занимать должности по выборамъ дворянства.

193. Священнослужителямъ изъ дворянъ, по лишеніи духовнаго сана за проступки и пороки, запрещается вступленіе въ общественную по дворянскимъ выборамъ службу.

194. Отсутствующіе потомственные дворяне могутъ быть избираемы, хотя бы они находились вѣнѣ губерніи, если только не заграницею. Положеніе сіе въ отношеніи къ дворянамъ, владѣющимъ недвижимымъ имѣніемъ въ разныхъ губерніяхъ, приводится въ исполненіе сообразно съ статьею 202.

195. Потомственные дворяне, кои не имѣютъ права участвовать въ выборахъ ни непосредственно, ни чрезъ уполномоченныхъ, и дворяне личные, желая служить по выборамъ, увѣдомляютъ о семъ предводителей тѣхъ уѣздовъ, по коимъ хотятъ быть избранными, за четыре мѣсяца до начатія выборовъ. Впрочемъ потомственные дворяне, если только они соединяютъ въ себѣ всѣ условія, въ пунктѣ 1, 3, 4 и 5 статьи 96 постановленія, могутъ быть и безъ предварительныхъ увѣдомленій ихъ избираемы къ должностямъ; но личные дворяне, не приславшіе въ назначенный срокъ увѣдомленій, ни въ какомъ случаѣ не избираются въ должности.

196. Дворяне, какъ имѣющіе право уча-

ствовать въ выборахъ и непосредственно, но не могущіе быть въ собраніи, такъ и дворяне, участвующіе въ оныхъ только чрезъ уполномоченныхъ, обязаны увѣдомлять предварительно, если не желаютъ быть избранными. Не приславшій изъ нихъ такого отзыва, бывъ избравъ, отъ принятія должности отказаться уже не можетъ, и по увѣдомленіи обязанъ немедленно и не далѣе, какъ на поверстный срокъ, явиться къ отправленію оной (уст. служб. прав., ст. 195)¹⁾.

197. Потомственный дворянинъ, присутствующій на выборахъ, можетъ отказаться отъ всякой, по выборамъ назначаемой, должности; но онъ обязанъ объявить о семъ собранію предъ начатіемъ баллотирования въ ту должность, которую онъ принять за себя не желаетъ.

ОТДѢЛЕНІЕ ТРЕТІЕ.

Порядокъ дворянскихъ выборовъ.

I. О собраніяхъ для дворянскихъ выборовъ.

1) Объ уѣздныхъ собраніяхъ.

198. Предварительно открытія обыкновеннаго губернскаго собранія, и именно за три мѣсяца, въ уѣздныхъ городахъ составляются собранія подъ предсѣдательствомъ уѣздныхъ предводителей изъ дворянъ, къ тѣмъ уѣздамъ принадлежащихъ и находящихся въ губерніи (ср. ст. 166).

199. По открытіи уѣзднаго собранія, предводитель представляетъ оному заготовленный имъ списокъ всѣхъ дворянъ уѣзда, какъ находящихся на лицо, такъ и отсутствующихъ, съ означеніемъ права каждого по участию въ выборахъ и прочихъ дѣйствіяхъ собранія дворянства. Если при семъ кто изъ дворянъ замѣтитъ какую либо несправедливость, хотя бы и не до него самого

касающуюся, но мнѣніе его не будетъ принято въ уваженіе, то имѣетъ право отнестись о семъ въ собраніе предводителей и депутатовъ (ср. ст. 210).

200. Предводитель представляетъ также на предварительное разсмотрѣніе уѣзднаго собранія дворянства приславшья, на основаніи статьи 195, отношенія тѣхъ лицъ, кои, не имѣя права участвовать въ выборахъ, желаютъ однако же быть избранными въ должности, отъ оныхъ зависящія.

201. По утвержденіи собраніемъ представленнаго (ст. 199) списки, предводитель на основаніи оного отдѣляетъ тѣхъ изъ дворянъ, которые, по количеству имѣющейся за ними собственности, участвуютъ въ выборахъ чрезъ особыхъ уполномоченныхъ (ст. 119), и тогда же приглашаетъ ихъ приступить къ избранію сихъ уполномоченныхъ, посредствомъ баллотирования; а объ избранныхъ доставляетъ немедленно списки губернскому предводителю.

2) Объ обязанности дворянъ присутствовать въ собраніи дворянства и участвовать въ выборахъ.

202. Каждый дворянинъ, имѣющій право участвовать въ выборахъ непосредственно, или какъ уполномоченный, зная всю важность сего права, обязанъ быть въ губернскомъ собраніи, особенно же когда не занятъ онымъ гражданскою или военною службою. Въ собраніяхъ уѣздныхъ обязанъ быть всѣ тѣ дворяне, кои, принадлежа къ уѣзду, имѣютъ право избирать уполномоченныхъ. Посему дворянинъ, владѣющій недвижимымъ имѣніемъ въ разныхъ губерніяхъ, обязанъ избрать одну изъ оныхъ, для постояннаго участія въ дѣлахъ собранія дворянства и для служенія по выбору оного, что однако не препятствуетъ ему участвовать въ выборахъ и другихъ губерній, на основаніи статей 105 и 128.

¹⁾ Уст. о служб. прав. Ст. 195. Срокъ явки къ должностямъ для отсутствующихъ назначается по мѣрѣ разстоянія отъ настоящаго пребыванія ихъ до того мѣста, куда они на службу опредѣлены, полагая для проѣздовъ въ одинъ путь на сто верстъ по два дня. Сей поверстный срокъ отсутствующимъ чиновникамъ

для прибытія къ новымъ должностямъ надлежитъ считать не со дня опредѣленія ихъ къ онымъ, а съ того времени, когда опредѣленіе къ новымъ должностямъ будетъ объявлено, слѣда прежней должности будетъ ими по призывамъ окончена и путевныя пособія отъ казны, если по закону положены, будутъ имъ выданы.

Примѣчаніе. За всякое отступление отъ правилъ, изложенныхъ въ статьяхъ 202, 205, 206, 208, 209 и 219, подвергаются ответственности предводители дворянства. Дворяне, видимо уклоняющіеся безъ законныхъ причинъ отъ пріѣзда на выборы, по силѣ выше упомянутыхъ правилъ, не должны быть допускаемы къ участию въ дворянскихъ собраніяхъ.

203. Въ области войска Донскаго, въ облегченіе дворянъ, особенно недостаточныхъ и живущихъ въ отдаленности, предоставляется имъ право, вмѣсто себя, присылать въ Новочеркасскъ, отъ каждого изъ семи округовъ въ войскѣ, по двѣнадцать депутатовъ, для присутствія при выборахъ.

Примѣчаніе 1. Означенные въ сей (203) статьѣ депутаты избираются предварительно въ самихъ округахъ, и для назначенія ихъ обязаны быть въ окружныхъ собраніяхъ всѣ наличные дворяне каждого округа. Если же кто по болѣзни, или другой законной причинѣ, не можетъ явиться въ окружное собраніе для выбора депутатовъ, тотъ немедленно долженъ въ въ оное доставить лѣкарское или мѣстнаго начальства о томъ свидѣтельство; въ противномъ случаѣ лишается права участвовать въ выборахъ. — Назначеніе депутатовъ въ окружномъ собраніи основывается на большинствѣ голосовъ.

Примѣчаніе 2 (по прод. 189 г.). Съ присоединеніемъ Таганрогскаго Градоначальства и Ростовскаго уѣзда Екатеринославской губерніи къ области войска Донскаго, дворяне бывшаго Ростовскаго уѣзда вступили въ составъ дворянства Донскаго областного и подлежащихъ округовъ Ростовскаго и Таганрогскаго, при чемъ на этихъ лицъ распространена сила всѣхъ узаконеній, дѣйствующихъ о Донскомъ дворянствѣ, за исключеніемъ правилъ, изложеннаго въ статьѣ 55 приложенія къ статьѣ 221 сихъ Законовъ о Состояніяхъ, которое замѣняется для этихъ лицъ постановленіемъ статьи 188. Дворянамъ Ростовскаго округа предоставляется избирать отдѣльнаго депутата, для участія въ составѣ присутствія областного войска Донскаго дворянскаго депутатскаго собранія въ городѣ Новочеркасскѣ.

204. Означенные въ предшедшей (203) статьѣ депутаты, по собраніи въ городѣ, допускаются къ выборамъ въ видѣ цѣлыхъ сословій, коими уполномочены. Какъ облегченный общественнымъ довѣріемъ избирать, они могутъ быть и сами избираемы.

205. Законныя причины, по коимъ дворянинъ можетъ не быть въ собраніи и не участвовать въ выборахъ, суть:

- 1) исполненіе обязанностей по службѣ;
- 2) болѣзнь;
- 3) производство дѣлъ въ инородныхъ судебныхъ мѣстахъ, когда для сего необходимо личное его присутствіе;
- 4) смерть или тяжкая болѣзнь кого либо изъ ближайшихъ родственниковъ;
- 5) какое либо важное случившееся въ жизни его несчастье;
- 6) когда дворянину болѣе ужъ шестидесяти лѣтъ отъ роду;

206. Дворянинъ, не обязанный ни военною, ни гражданскою службою, бывъ въ невозможности пріѣхать въ собраніе, долженъ увѣдомить письменно о томъ своего уѣзднаго предводителя; но и по учиненіи такого отзыва, дворянинъ, если пожелаетъ, можетъ явиться въ собраніе (ср. ст. 219, п. 1—4).

207. Изъ служащихъ въ губерніи дворянъ обязаны являться въ собраніе всѣ тѣ, кои имѣютъ право избирателей непосредственныхъ или уполномоченныхъ, по сколько можетъ это быть совместно съ обязанностями ихъ служенія (ср. ст. 100).

208. Изъ дворянъ служащихъ въ другихъ мѣстахъ и имѣющихъ право избирать непосредственно, находящіеся въ губерніи въ отпуску обязаны быть въ собраніи; тѣ же, кои пріѣхали въ губернію по службѣ, присутствуютъ въ ономъ, если обязанности ихъ къ тому не препятствуютъ.

209. Дворяне, состоящіе по арміи за полученными въ сраженіяхъ ранами, находятся въ тѣхъ же обязанностяхъ, какъ и прочіе, по статьѣ 202.

3) О предварительныхъ занятіяхъ предводителей дворянства и депутатскаго собранія.

210. Уѣздные предводители, за мѣсяцъ до обыкновеннаго губернскаго сѣзда, собираются въ губернскомъ городѣ и вмѣстѣ съ депутатскимъ собраніемъ, подъ предѣтельствомъ губернскаго предводителя разсматривая всѣ списки дворянъ поуѣдно, постановляютъ окончательное опредѣленіе о томъ, кто именно изъ нихъ можетъ по имѣ-

нiю участвовать въ выборахъ непосредственно или чрезъ уполномоченнаго, кто имѣетъ право участвовать въ прочиѣхъ дѣлахъ собранiя и кто можетъ быть только избираемъ. Недоразумѣнiя и споры, по сему случаю возникающiе, рѣшаются въ семъ собранiи по большинству голосовъ.

211. Собранiе предводителей и депутатовъ разсматриваетъ также предварительно отзѣвы, полученные отъ дворянъ, не могущихъ явиться на съѣздъ, и постановляетъ свое по онымъ заключенiе, для представленiя губернскому собранiю дворянства.

Примѣчанiе. По губернiямъ Тифлисской и Кутаисской собранiе предводителей и депутатовъ, сверхъ указанныхъ въ предшедшей (210) статьѣ обязанностей (ср. ст. 104 и примѣч.), составляетъ списки о дворянахъ: 1) устранившихся отъ участiя въ дѣлахъ и выборахъ, съ объясненiемъ и причинъ такого устраниенiя, 2) имѣющихъ право участвовать въ выборахъ и 3) имѣющихъ право участвовать въ прочиѣхъ дѣлахъ собранiя, кромѣ выборовъ. Последнiе два списка съ обозначенiемъ, кто сколько имѣетъ балловъ, по собственному праву и по уполномочiямъ въ совокупности, сообщаетъ губернатору.

212. День открытiя засѣданiя собранiя предводителей и депутатовъ, по съѣздѣ ихъ въ губернской городѣ, назначается губернскимъ предводителемъ. Наканунѣ засѣданiя онъ сообщаетъ всѣмъ членамъ собранiя о предметахъ разсужденiя и занятiя слѣдующаго дня. Предсѣдательствуя въ сихъ собранiяхъ, онъ наблюдаетъ за ихъ порядкомъ

4) о губернскихъ собранiяхъ.

213. Отъ лицъ, принимающихъ участiе въ постановленiяхъ и выборахъ дворянства, никакихъ удостовѣренiй о несостоянiи подлѣ судомъ, слѣдствiемъ или неопороченiи общественнымъ приговоромъ не требуется, но при открытiи собранiя, прочитывается законенiе о лицахъ, не имѣющихъ права участвовать въ постановленiяхъ и выборахъ дворянства, и члены собранiя предупреждаются, что незаконно принявшiе участiе въ оныхъ подвергнутся отвѣтственности предлѣ судомъ, на основанiи законовъ.

214. Въ день, назначенный для открытiя собранiя, губернаторъ приводитъ собранiе дворянство къ общей присягѣ по формѣ, у сего приложенной, и виѣстѣ съ тѣмъ представляетъ всѣ дальнѣйшия распоряженiя губернскому предводителю.

Примѣчанiе. По Тифлисской и Кутаисской губернiямъ, въ день, назначенный для открытiя собранiя, губернаторъ, по прибытiи въ залу онаго, читаетъ списокъ дворянамъ, имѣющимъ право участвовать въ выборахъ и дѣлахъ собранiя, затѣмъ, по установленному порядку и формѣ, приводитъ ихъ къ присягѣ. По окончанiи присяги и возвращенiи въ залу собранiя, губернской предводитель предводителю предъявляетъ оному и читаетъ списокъ дворянамъ, устранившимся отъ участiя въ дѣлахъ и выборахъ собранiя съ объясненiемъ причинъ устраниенiя.

215. Дворянинъ, имѣющiй право участвовать въ дѣлахъ собранiя дворянства и прибывшiй въ губернской городѣ послѣ принятiя уже прочими присяги, приводится къ оной губернскимъ предводителемъ и допускается въ собранiе.

Примѣчанiе. По Тифлисской и Кутаисской губернiямъ дворянинъ, имѣющiй право участвовать въ дѣлахъ собранiя дворянства и прибывшiй въ губернской городѣ послѣ принятiя уже прочими присяги, равно какъ и дворянинъ изъ устранившихся, котораго губернское собранiе признаетъ возможнымъ, по силѣ существующихъ правилъ, допустить къ участiю въ выборахъ или въ прочиѣхъ дѣлахъ, приводится къ присягѣ губернскимъ предводителемъ и допускается въ собранiе, съ уведомленiемъ о томъ каждый разъ губернатора.

216. Постановленiя губернскаго собранiя производятся по голосамъ, собираемымъ посредствомъ балловъ. Въ оныхъ участвуютъ только присутствующiе въ собранiи и никакiя довѣренности отъ неприбывшихъ не принимаются, кромѣ случаевъ, означенныхъ въ статьяхъ 110 и 111.

217. Дворянское собранiе обязано исполнять всѣ законныя требованiя губернатора, предлагаемая чрезъ губернскаго предводителя, и доставлять ему всѣ нужныя свѣдѣнiя по предметамъ, относящимся до выборовъ. Вообще оно сносится съ губерна-

торой и получает от него отзвмы чрезъ губернскаго предводителя, который съ своей стороны обязан извѣщать неукоснительно губернатора о всѣхъ положеніяхъ, въ дворянскомъ собраніи состоявшихся.

218. Для производства выборовъ и прочихъ дѣлъ, въ обыкновенныхъ губернскихъ собраніяхъ дворянства, называется до пятнадцати дней. Дворянство можетъ, въ случаѣ надобности, продолжить собраніе еще на нѣсколько дней, съ разрѣшенія губернатора.

219. Въ первые дни, по учиненіи общей присяги, собраніе дворянства сначала выслушиваетъ предложенія губернатора и постановляетъ свои по онымъ заключенія, а потомъ разсматриваетъ послѣдовательно.

1) Свѣдѣнія изъ списковъ уѣздныхъ предводителей о тѣхъ дворянахъ, кои, бывъ подъ судомъ, освобождены отъ онаго силою Всемилостивѣйшаго манифеста (ст. 138). По разсужденіи о такихъ лицахъ, собраніе разсуждаетъ о прочихъ и, по большинству голосовъ, постановляетъ заключеніе свое: кто изъ нихъ можетъ быть допущенъ къ участию въ дѣлахъ собранія, и кто не можетъ, или кто можетъ быть избираемъ и кто не можетъ.

2) Отзвмы дворянъ, не могущихъ явиться въ собраніе съ предварительнымъ заключеніемъ по онымъ депутатскаго собранія и предводителя дворянства.

3) Списки тѣмъ дворянамъ, кои не прибывъ въ собраніе, неувѣдомили о причинѣ.

4) Отзвмы дворянъ личныхъ и тѣхъ изъ потомственныхъ, не имѣющихъ права участвовать въ выборахъ (ст. 195), кои изъявили желаніе служить по онымъ.

5) Отчеты, разсмотрѣнные отряженными отъ уѣздныхъ собраній лицами, въ употребленіи дворянской казны.

По окончаніи сихъ дѣлъ собраніе занимается совѣщаніями о своихъ нуждахъ и пользахъ (ср. ст. 142).

Примѣчаніе 1. Въ Тифлисскомъ и Кубанскомъ губернскихъ дворянскихъ собраніяхъ, сверхъ означенныхъ въ пунктахъ 1, 3—5 сей (219) статьи предметовъ для зачатій, дворянство разсматриваетъ также жалобы устраненныхъ отъ участія въ выборахъ и въ прочихъ дѣлахъ собранія, если таковыя будутъ

оному принесены, и отзвмы дворянъ, не могущихъ явиться въ собраніе и не давшихъ никому довѣренности.

Примѣчаніе 2. Губернское дворянское собраніе, при общихъ выборахъ, составляетъ списокъ дворянамъ и чиновникамъ, кои, по мнѣнію онаго могутъ съ пользою занять мѣста становыхъ приставовъ и представляетъ сей списокъ губернатору, для надлежащихъ въ нужномъ случаѣ соображеній.

220. Если кто изъ дворянъ, обязанныхъ присутствовать въ дворянскомъ собраніи, не явится въ собраніе и не пришлетъ отзвма о законныхъ къ тому препятствіяхъ, или котораго отзвмъ о препятствіяхъ къ явкѣ въ собраніе будетъ признанъ онымъ за неосновательный, то собраніе можетъ постановленіемъ или единогласнымъ, или по крайней мѣрѣ двухъ третей находящагося на сѣздѣ дворянства, подвергнуть сего дворянина опредѣленнымъ въ статьяхъ 1430 и 1431 уложенія о наказаніяхъ ¹⁾ взысканіямъ (ср. ст. 164 и 165).

221. По разсмотрѣніи всѣхъ означенныхъ въ статьѣ 219 предметовъ и по составленіи своихъ по онымъ положеній, собраніе приступаетъ къ выборамъ и въ слѣдующіе дни занимается уже исключительно оными, на основаніи правилъ у сего предложенныхъ.

222. Всѣ занятія губернскихъ собраній дворянства должны производиться подъ предсѣдательствомъ прежняго губернскаго предводителя, и дѣйствія его прекращаются тог-

¹⁾ Уложеніе о наказаніяхъ.

1430. Кто изъ дворянъ, обязанныхъ присутствовать въ дворянскомъ собраніи, не явится въ собраніе и не пришлетъ отзвма о законныхъ къ тому препятствіяхъ, тотъ подвергается за сіе: въ первый разъ, замѣчанію отъ губернскаго предводителя, во второй денежному взысканію не свыше семидесяти пяти рублей; въ третій разъ, сверхъ того же денежнаго взысканія, онъ исключается изъ дворянскаго собранія на время, самимъ собраніемъ опредѣляемое, но во всякомъ случаѣ не долѣе, какъ на все продолженіе того сѣзда дворянства.

1431. Опредѣленнымъ въ предшедшей 1430 статьѣ взысканіямъ подвергается также дворянинъ, котораго отзвмъ о препятствіяхъ къ явкѣ въ собраніе будетъ онымъ признанъ за неосновательный.

да только, когда вновь избранные дворяне приступают къ шествію въ церковь для учивенія присяги.

II. О порядкѣ назначенія въ должности по выборамъ и о кандидатахъ для замѣщенія вакансій.

228. Должности замѣщаемыя по выборамъ, вообще раздѣляются на губернскія и уѣздныя. Въ губернскія выборы производится дворянствомъ всей губерніи, а въ уѣздныя дворянствомъ только уѣзда.

Примчаніе. Означеніе, какія изъ должностей относятся къ числу губернскихъ и какія къ числу уѣздныхъ, а равно указаніе классовъ, присвоенныхъ должностямъ, содержится въ приложенной къ сему табели.

225. Кромѣ лицъ, избранныхъ въ должности, назначаются также кандидаты для замѣщенія открывающихся по симъ должностямъ вакансій и для временнаго занятія должностей, въ случаѣ тяжкой избранныхъ лицъ болѣзней.

225. Въ области войска Донскаго въ случаѣ смерти, или экстренной отлучки, на мѣсто выбывшаго назначается къ должности кандидатъ его, или старшій по балламъ изъ общаго списка. Попеченіе войсковаго наказнаго атамана и областнаго правленія войска Донскаго въ особенности должно быть обращено на то, чтобы должности, съ конми сопряжена ответственность за казенное и войсковое имущество, немедленно были замѣщаемы.

226. (По прод. 1890 г.). Дворянству дозволяется назначать въ разныя, отъ выборовъ его зависящія, должности и находящіяся въ государственной гражданской службѣ чиновниковъ, если они сами пожелаютъ сего и начальство ихъ изъявить предварительно согласіе на увольненіе ихъ, въ случаѣ избранія, отъ мѣстъ, ими занимаемыхъ¹⁾. Служащія на дѣйствительной службѣ офицеры не могутъ принимать на себя какія

либо должности по выборамъ дворянства. При семъ наблюдаются также общія правила, постановленныя о должностяхъ, предоставляемыхъ исключительно дворянамъ потомственныхъ.

Примчаніе. Дворяне, отправляющіе городскую службу по кунеческому званію, не могутъ быть въ то же время назначаемы въ должности по выборамъ дворянства.

227. Въ С.-Петербургской и Московской губерніяхъ дворяне потомственные, состоящіе на службѣ въ столицѣ, могутъ быть назначаемы въ должности по выборамъ дворянства, но лишь въ такія званія, кои не препятствуютъ точному исполненію обязанностей ихъ по службѣ. Таковы суть: званія губернскаго и уѣзднаго предводителей столицы и депутатовъ дворянскаго собранія²⁾. Дворяне потомственные, имѣющіе должности по государственной службѣ въ Астраханской и Ставропольской губерніяхъ, а равно въ Закавказьѣ, также и на такомъ же основаніи могутъ быть избираемы дворянствомъ.

Примчаніе. Дѣйствіе сей (227) статьи распространяется на должность секретаря Тифлискаго дворянскаго депутатскаго собранія.

228. Званіе почетнаго попечителя гимназій (ср. ст. 168) можетъ быть соединяемо только съ званіями губернскаго и уѣзднаго предводителей и депутатовъ отъ дворянства.

229. Принявшіе на себя званіе церковныхъ старостъ могутъ быть избираемы дворянствомъ во всякую должность по тому же уѣзду,

230. Въ званіе уѣзднаго предводителя не можетъ быть избранъ дворянинъ, не имѣющій права не только участвовать въ дѣлахъ собранія, но и въ выборахъ непосредственно. Впрочемъ, дворянству предоставляется избирать въ уѣздные предводители и такого потомственнаго дворянина, который, хотя не соединяетъ въ себѣ установленныхъ условій (ст. 102), но службою своею и достоинствами заслужилъ особенное

¹⁾ Кромѣ случаевъ, указанныхъ въ ст. 227, соединеній должностей по выборной дворянской службѣ съ должностью по службѣ государственной вообще не дозволяется (Рѣш. Общ. Собр. Прав. Сен. 1881 г. № 42).

²⁾ Должность депутата дворянскаго собранія ни въ какомъ случаѣ не можетъ быть соединена съ должностью участковаго мирового судьи. (Тамъ же).

вниманіе и пріобрѣлъ довѣренность дворянскаго сословія. Избранный такимъ образомъ въ дворянскіе предводители и прослужившій потомъ полное въ семь званіи трехлѣтіе (ср. ст. 102, п. 4) получаетъ уже навсегда право непосредственнаго участія въ дворянскихъ выборахъ. Сіе право даруется и тѣмъ дворянамъ, кои, до изданія положенія 6 декабря 1831 года (4989), а въ губерніяхъ: Тифлиской — до 18 декабря 1848 года, Кутаисской — до 7 декабря 1850 года, были избраны въ званіе губернскихъ и уѣздныхъ предводителей и прослужили въ оныхъ не менѣе трехъ лѣтъ.

231. Посредники по любовному спеціальному размежеванію чрезполосныхъ дачъ избираются изъ дворянъ того же уѣзда, или той же губерніи. Въ званіе посредниковъ могутъ быть избираемы и уѣздные предводители дворянства.

232. Отмѣнена.

233. Дворянство не можетъ избирать членами въ одно и то же присутственное мѣсто весьма близкихъ между собою родственниковъ: отца съ сыномъ, родныхъ братьевъ, или дядю съ роднымъ племянникомъ, а по свойству и тестя съ зятемъ¹⁾. За точнымъ исполненіемъ сего правила наблюдаютъ губернской и уѣздные предводители.

234. Прослужившій три года въ какой либо по выборамъ должности не можетъ быть избранъ въ высшую должность, безъ собственнаго его на то согласія (ср. ст. 230, 246 и 248).

235. Предводители, депутаты, секретари дворянства и всѣ прочіе, назначаемые по выборамъ въ должности, избираются на три года. До избранія и утвержденія узаконеннымъ порядкомъ предводителей, депутатовъ и секретарей, должности ихъ въ собраніи исполняютъ преемніе.

236. Въ должность губернскаго пред-

водителя дворянство избираетъ каждый разъ двухъ кандидатовъ и представляетъ ихъ черезъ губернатора и Министерствомъ Внутреннихъ Дѣлъ на непосредственное усмотрѣніе Императорскаго Величества. До получения извѣщенія о Высочайшемъ утвержденіи одного изъ сихъ кандидатовъ, исправленіе должности губернскаго предводителя поручается уѣздному предводителю губернскаго города, который въ то же время продолжаетъ занимать и свою собственную (ср. ст. 222).

Примчаніе. Областной войска Донскаго предводитель дворянства утверждается въ должности Его Императорскимъ Величествомъ, по представленію войскаго наказнаго атамана черезъ Военное Министерство.

237. Почетные попечители гимназій или прогимназій (ст. 168) утверждаются въ должностяхъ: при гимназіи — Высочайшимъ приказомъ по Министерству Народнаго Просвѣщенія, а при прогимназій — Министромъ Народнаго Просвѣщенія.

Примчаніе (по прод. 1890 г.). Высочайше повелѣно: Члены попечительныхъ совѣтовъ женскихъ гимназій и прогимназій Министерства Народнаго Просвѣщенія, по избраніи ихъ надлежащими сословіями или обществами, на три года, утверждаются въ сихъ званіяхъ попечителемъ учебнаго округа, по представленіямъ тѣхъ совѣтовъ, а равно и увольняются тѣмъ же порядкомъ.

238. (По прод. 1890 г.). Уѣздные предводители, депутаты и всѣ прочія, избираемые на дворянскихъ выборахъ, лица утверждаются въ должностяхъ губернаторами.

Примчаніе. Въ области войска Донскаго указанное въ сей (238) статьѣ право губернаторовъ предоставлено войсковому наказному атаману.

239. (По прод. 1890 г.). Всѣ вообще избираемые Тифлискимъ и Кутаисскимъ дворянствомъ чинovníки утверждаются въ

¹⁾ Въ ст. 233 содержится положительное воспрещеніе опредѣлять членами въ одно и то же присутственное мѣсто лицъ, соединенныхъ близкимъ родствомъ или свойствомъ, въ опредѣленныхъ законамъ степеняхъ, съ предсѣдателями или другими членами атого присутственнаго мѣста; но это правило, безусловно

обязательное для всѣхъ административныхъ, правительственныхъ, а равно и сословныхъ присутственныхъ мѣстъ, не относится до укреденій, образованныхъ по судебнымъ уставамъ 20 ноября 1864 г. (Рѣш. Общ. Собр. Прав. Сен. 1883 г. № 25).

должностей главнначальствующимъ гражданскою частью на Кавказѣ, по представленію губернскаго предводителя чрезъ губернатора; объ утвержденіи же губернскаго предводителя главнначальствующій гражданскою частью на Кавказѣ представляетъ чрезъ Министра Внутреннихъ Дѣлъ на непосредственное усмотрѣнію Его Императорскаго Величества.

Примѣчаніе. Во всѣхъ тѣхъ случаяхъ, гдѣ по общимъ правиламъ дворянскихъ выборахъ испрашивается разрѣшеніе или утвержденіе Правительствующаго Сената и Министерствъ, по дворянскимъ выборамъ Тифлисской и Кутаисской губерній, представляется главнначальствующему гражданскою частью на Кавказѣ и разрѣшается или утверждается имъ самимъ непосредственно.

240. Не избранные въ губернскія должности, но получившіе больше избирательныхъ, нежели неизбирательныхъ шаровъ, считаются кандидатами, и, въ случаѣ вакансій, поступаая на мѣста по большинству бывшихъ за ними при избраніи голосовъ, занимаютъ ихъ впредь до новыхъ выборовъ. Изъ сего исключается лишь должность губернскаго предводителя, коей исправленіе во всякомъ случаѣ поручается уѣздному предводителю губернскаго города (ст. 236).

Примѣчаніе. Въ случаѣ смерти областного войска Донскаго предводителя дворянства, пока кандидатъ не заступитъ мѣсто его, или въ случаѣ временной отлучки его изъ предѣловъ войска, управляетъ его должность предводитель дворянства Черкаскаго округа.

241. Во время болѣзни или отпуска уѣзднаго предводителя губернскаго города, въ должность губернскаго предводителя дворянства вступаетъ изъ прочихъ уѣздныхъ предводителей старшій по числу балловъ, полученныхъ при баллотированіи въ губернскіе предводители. Но если между уѣздными предводителями не будетъ баллотированныхъ въ губернскіе, или когда баллотированные не получили большинства избирательныхъ балловъ противъ неизбирательныхъ, тогда должность губернскаго предводителя поручается уѣздному предводителю ближайшаго уѣзднаго къ губернскому городу, за исклю-

ченіемъ однако же не получившихъ при баллотированіи въ губернскіе предводители большинства избирательныхъ балловъ; а въ случаѣ равенства разстояніи двухъ или болѣе уѣздныхъ городовъ отъ губернскаго, назначеніе одного изъ уѣздныхъ сѣхъ городовъ предводителей къ исправленію должности губернскаго предводителя предоставляется главному мѣстному губернскому начальству, за исключеніемъ также не получившихъ большинства избирательныхъ балловъ.

242. Когда уѣздный предводитель губернскаго города вступаетъ въ исправленіе должности губернскаго предводителя на продолжительное время, въ случаѣ выгнтія послѣдняго вовсе изъ службы, или весьма продолжительной отлучки, то въ должность уѣзднаго предводителя вступаетъ на сіе время первый за нимъ кандидатъ, по утвержденію губернатора.

243. Если бы послѣ назначенія въ должности остались только такіе, кои получили болѣе неизбирательныхъ, чѣмъ избирательныхъ шаровъ, то сіи послѣдніе кандидатами считаться не могутъ, и если чрезъ то откроется недостатокъ въ кандидатахъ для какой-либо должности, то опредѣляются другіе изъ общаго числа, для того рода должности назначенныхъ, а при недостаткѣ кандидатовъ въ общемъ производится дополнительная баллотировка за губернскимъ столомъ, хотя бы назначеніе кандидата требовалось и для уѣздной должности.

244. Кандидатъ, поступившій, на основаніи статьи 240, на вакансію какъ находящейся въ своей губерніи, такъ и внѣ оной, обязанъ явиться къ исправленію должности, по полученіи о томъ извѣщенія, немедленно и не позже, какъ на поверстный срокъ. Отсутствующій извѣщается губернскимъ правленіемъ, чрезъ посредство того мѣстнаго начальства, гдѣ оны находятся (ср. Уст. Служб. Прав., ст. 195) ¹⁾.

245. Если кандидатъ не явится въ означенный срокъ къ исправленію, должности, то намѣсто его поступаетъ другой, неявившійся, безъ особыхъ законныхъ при-

¹⁾ Приведена на стр. 48.

чинъ, подвергается взысканію, въ Уложеніи о Наказаніяхъ опредѣленному¹⁾.

246. Когда откроется вакансія уѣзднаго предводителя дворянства и для замѣщенія ея не будетъ кандидата, или кандидатъ сей занять ее не можетъ, то она замѣщается во всякомъ случаѣ по выборамъ дворянства, которые производятся въ уѣздномъ городѣ, съ утверженія губернатора, подъ руководствомъ депутата дворянства, а въ случаѣ его отсутствія или болѣзни—старшаго по балламъ застѣдателя дворянской опеки, хотя бы и до общей баллотировки оставалось менѣе года. При семь дворянству предоставляется избирать предводителя или только до общихъ выборовъ, или вмѣстѣ съ тѣмъ и на слѣдующее трехлѣтіе.

247. Въ случаѣ отсутствія или болѣзни уѣзднаго предводителя, должность его поручается его кандидату; если же кандидатъ, по болѣзни или по другимъ причинамъ, не можетъ ея исправлять, то она поручается депутату дворянства, а если и сей послѣдній исполнить этого по чему-либо не можетъ, то старшему по балламъ застѣдателю дворянской опеки.

248. Въ случаѣ неимѣнія кандидатовъ на вакантныя мѣста депутатовъ дворянства, оныя замѣщаются потомственными дворянами, посредствомъ баллотировки, производимой въ уѣздномъ городѣ подъ руководствомъ уѣзднаго предводителя и съ разрѣшенія губернатора. Избранные такимъ образомъ въ депутаты дворяне, прослужившіе безпорочно все остальное время до новыхъ выборовъ по губерніи, не избираются уже въ низшія должности.

ОТДѢЛЕНІЕ ЧЕТВЕРТОЕ.

О порядкѣ служенія по выборамъ.

249. Служащіе по выборамъ дворянства считаются въ действительной государственной службѣ.

¹⁾ Уложеніе о Наказаніяхъ. Ст. 1433. Избранный дворянскимъ обществомъ къ какой либо должности кандидатъ, который, по полученіи о томъ извѣщенія, не явится къ исправ-

Примѣчаніе 1. Подробнѣе правила о порядкѣ служенія по выборамъ дворянства при семь приложены.

Примѣчаніе 2. Въ области войска Донскаго служба окружныхъ депутатовъ, избираемыхъ для присутствованія въ областномъ войскѣ Донскаго дворянскомъ депутатскомъ собраніи, считается за действительную.

Примѣчаніе 3. Время бытности въ государственномъ подвижномъ ополченіи зачисляется дворянамъ въ службу по выборамъ.

250. Присвоенными замѣщаемымъ по выборамъ должностямъ, на основанія статьи 223, классами, если кто не имѣетъ высшаго чина, а равно и принадлежащими къ онымъ титулами и другими личными преимуществами, служащіе по выборамъ пользуются заурядъ, пока занимаютъ должности.

Примѣчаніе. (по прод. 1890 г.). Уваженіе предводители дворянства, прослужившіе въ семь званіи три трехлѣтія, утверждаются въ чинѣ, соответствующемъ классу ихъ должности. Премуществомъ это не распространяется на лицъ, занимающихъ должности уѣздныхъ предводителей въ губерніяхъ Сѣверо и Юго-Западнаго края, до открытія тамъ дворянскихъ выборовъ на общемъ основаніи. Для уѣздныхъ предводителей дворянства, состоявшихъ въ должности до 28 ноября 1878 года, срокъ девятилѣтній, безъ перерыва, выслуги на производствѣ въ чинъ статскаго совѣтника считается со времени вступленія въ должность.

251. Всѣ служащіе по выборамъ дворянства имѣютъ право на полученіе знака отличія безпорочной службы, орденовъ и

ленію оной въ положенный закономъ срокъ, безъ особыхъ къ тому законныхъ причинъ, подвергается за сіе:

взысканію не свыше двухъ рублей, въ пользу дворянской казны, за каждый просроченный день и сіе взысканіе производится съ него въ теченіе трехъ мѣсяцевъ.

Кто не явится къ должности своей болѣе трехъ мѣсяцевъ, также безъ особыхъ законныхъ на то причинъ, тотъ исключается изъ дворянскаго собранія на время, болѣе или менѣе продолжительное, по усмотрѣнію дворянства на первомъ послѣ того сѣздѣ, но однако же не болѣе какъ на шесть лѣтъ, а должность его замѣщается другимъ.

знаковъ отличія, на правилахъ, постановленныхъ въ учрежденіи объ орденахъ и другихъ знаковъ отличія.

Примѣчаніе. Если кто, приобрѣтя право временемъ службы на получение ордена, не будетъ къ оному представленъ, то можетъ, по предъявленіи надлежащихъ документовъ, просить о семъ въ Правительствующемъ Сенатѣ.

252. Лица, служащія по выборамъ дворянства, подлежатъ равной ответственности съ чиновниками, определяемыми отъ правительства, и за упущенія ихъ по должности подвергаются замѣчаніямъ, выговорамъ и взысканіямъ на основаніи общихъ узаконеній.

253. Служащіе по выборамъ потомственные и личные дворяне, кромѣ губернскихъ предводителей, увольняются въ отпускъ до четырехъ мѣсяцевъ губернскимъ начальствомъ, съ порученіемъ отправления на сіе время должности ихъ по установленному порядку (ср. ст. 240, 241, 246 и 247).

ОТДѢЛЕНІЕ ПЯТОЕ.

Объ актахъ или доказательствахъ службы по выборамъ дворянства.

254. При открытіи выборовъ, дворяне, участвующіе въ оныхъ, должны представить указы, аттестаты, послужные списки и прочія бумаги, свидѣтельствующія о прежней ихъ службѣ; ежели же дворянинъ до того по выборамъ дворянства не служилъ, то долженъ засвидѣтельствовать о томъ письменно, съ тѣмъ, что за всякую неправильность показанія подвергнется законной ответственности.

255. Тѣмъ изъ дворянъ, кои ни въ какую должность не будутъ избраны, по

окончаніи выборовъ, всѣ означенные въ предшедшей 254 статьѣ документы возвращаются чрезъ уѣздныхъ предводителей, безъ всякой надписи, а избраннымъ и утвержденнымъ въ разныя должности выдаются оныя съ надписью, свидѣтельствующею: въ какую именно должность дворянинъ избранъ дворянствомъ и утвержденъ начальствомъ, и на какое время. Надписи сіи дѣлаются на тѣхъ же самыхъ документахъ при каждомъ возобновленномъ выборѣ въ томъ случаѣ, если кто изъ дворянъ избранъ будетъ оныя съ надписью на другое трехлѣтіе на другое и т. д. Копія же со всѣхъ аттестатовъ о выбранныхъ чиновникахъ, съ засвидѣтельствованіемъ предводителей дворянства, и составленные изъ сихъ документовъ въ депутатскомъ собраніи, по узаконенной формѣ, послужные списки о службѣ чиновниковъ, избранныхъ къ разнымъ должностямъ, препровождаются въ губернское правленіе.

256. По минованіи срока выслуги по выборамъ, дворянинъ получаетъ отъ того мѣста, въ которомъ служилъ, послужной списокъ, означающій всю бывшую его по дворянскимъ выборамъ службу.

257. Въ Министерство Внутреннихъ Дѣлъ доставляются свѣдѣнія о служащихъ по выборамъ, на основаніи утверждаемыхъ Министеромъ росписаній и вслѣдствіе циркулярныхъ его предписаній (ср. общ. учр. губ.).

258. Для надлежащихъ соображеній о службѣ и способностяхъ служащихъ по выборамъ дворянъ и чиновниковъ, губернское правленіе о всѣхъ дѣлаемыхъ имъ выговорахъ, записываемыхъ въ имѣющуюся для сего при дѣлахъ онаго книгу, сообщаетъ по третямъ года губернскому предводителю дворянства, означая причины, по коимъ сіи выговоры чиновникамъ сдѣланы (ср. общ. учр. губ.)

ГЛАВА ЧЕТВЕРТАЯ.

О дворянскихъ учрежденіяхъ.

ОТДѢЛЕНІЕ ПЕРВОЕ.

О дворянскихъ депутатскихъ собраніяхъ.

259. Дворянское депутатское собраніе составляется изъ губернскаго предводителя и депутатовъ, избираемыхъ дворянствомъ отъ каждаго уѣзда по одному.

260 Для составленія областного войска Донскаго дворянскаго депутатскаго собранія въ Новочеркаскѣ, избираются особые депутаты отъ двухъ округовъ по одному, за исключеніемъ Черкаскаго, такъ чтобы присутствіе постоянно составляли: предсѣдатель—областной войска Донскаго предводитель дворянства, Черкасскій окружной предводитель дворянства и три депутата отъ прочихъ шести округовъ.

Примѣчаніе 1. Если областной войска Донскаго предводитель дворянства сочтетъ нужнымъ, кромѣ окружныхъ депутатовъ, пригласитъ въ собраніе и другихъ чиновниковъ для какихъ либо совѣщаній о пользахъ и нуждахъ обществанныхъ, то вслѣдствіе предварительно испрашиваетъ отъ войскаго наказнаго атамана на сіе дозволеніе, съ объясненіемъ тому причинъ, и о каждомъ послѣдствіе сего положенія ихъ, не приступая къ исполненію, испрашиваетъ разрѣшенія наказнаго атамана.

Примѣчаніе 2 (по пред. 1890 г.). При областномъ войска Донскаго дворянскомъ депутатскомъ собраніи состоитъ канцелярія, подъ управленіемъ секретаря дворянства, изъ бухгалтера и писарей по штату. Секретарь дворянства и бухгалтеръ пользуются (не выходя изъ правилъ, установленныхъ Войсковымъ Положеніемъ) тѣми же правами по службѣ, какія представля-

ны секретарямъ дворянства. Служба сихъ чиновъ, а также писарей, считается за действительную. Содержаніе ихъ, и вообще канцелярій депутатскаго собранія, относится на счетъ собственнымъ суммъ дворянства войска Донскаго.

См. примѣч. 2 къ ст. 203.

261. Предметы дворянскаго депутатскаго собранія суть:

1) Рассмотрѣніе предъявляемыхъ на дворянство доказательствъ.

2) Содержаніе и дополненіе дворянской родословной въ губерній книги, по правиламъ, ниже въ книгѣ II изложеннымъ.

3) Отсылка опредѣленныхъ свѣдѣній и выписокъ изъ сей книги въ губернскаго правленіе и въ Департаментъ Герольдіи.

4) Выдача грамотъ на внесеніе дворянскихъ родовъ въ родословную книгу.

5) Выдача дворянамъ, по ихъ просьбамъ, списковъ съ протоколовъ, по коимъ родъ ихъ внесенъ въ родословную книгу.

6) Выдача дворянамъ, родъ которыхъ внесенъ въ родословную книгу, вмѣсто копій съ протоколовъ, свидѣтельствъ дворянства.

7) Участіе въ распоряженіяхъ о наложеніи опекъ на имѣніе дворянъ за безбѣдную и разорительную роскошь, или вслѣдствіе отступленія дворянина отъ православной вѣры, по предписаннымъ на сіе правиламъ.

8) Содержаніе формулярныхъ списковъ чиновникамъ, служащимъ по выборудворянства.

262. Право депутатскому собранію, въ отношеніи къ рассмотрѣнію дворянскихъ доказательствъ предоставленное, заключается въ томъ единственно, чтобы признать только членомъ дворянскаго общества того, кто доказалъ уже, что онъ дворянинъ, но не вновь возводить или возстановлять въ сіе достоинство. Посему всѣ тѣ, кои просятъ вновь

дворянства, должны представлять доказательства свои въ Департаментъ Герольдіи.

Примѣчаніе 1. Какъ депутатскимъ собраниямъ, такъ и Департаменту Герольдіи поставлено въ перемѣнную обязанность, при утвержденіи кого-либо въ дворянствѣ по дипломамъ польскихъ королей, обращать вниманіе и стараться открыть, не писаны ли оныя въ позднѣйшее время на королевскихъ бланкетахъ.

Примѣчаніе 2. Депутатскимъ собраниямъ завадныхъ губерній воспрещается выдавать новыя свидѣтельства о дворянствѣ безъ утвержденія Департамента Герольдіи.

Примѣчаніе 3. Впредь до окончанія дѣла о подлогахъ, обнаруженныхъ въ актовыхъ книгахъ, хранящихся въ Кіевскомъ центральномъ архивѣ, приостанавливается въ дворянскихъ собраніяхъ и въ Правительствующемъ Сенатѣ производство тѣхъ дѣлъ о дворянствѣ лицъ бывшей польской шляхты, къ которымъ представлены документы, засвидѣтельствованные означеннымъ архивомъ.

263. Депутатское собраніе обязано внести въ родословную книгу только тѣ лица, которыя представляютъ неопровергаемыя доказательства своего благороднаго достоинства.

264. Доказательства на дворянское достоинство представляются въ депутатское собраніе въ подлинникѣ или въ засвидѣльствованныхъ копіяхъ.

265. Дворянскія депутатскія собранія, при разсмотрѣніи выписокъ и справокъ, выданныхъ изъ архивовъ присутственныхъ мѣстъ и показывающихъ, что въ самыхъ отдаленныхъ временахъ состояло недвижимое имѣніе за лицомъ, имѣющимъ одинаковую фамилію съ просителемъ, должны всегда имѣть въ виду: 1) если представляемыми справками или выписками доказываемо будетъ, что предокъ просителя владѣлъ недвижимымъ дворянскимъ имѣніемъ или землею, жалованною за службу по грамотамъ и привилегіямъ королевскимъ; то, въ подтвержденіе права на владѣніе тѣмъ имѣніемъ, должны быть представлены акты, по которымъ переходило по наслѣдству къ потомкамъ имѣніе; но если оное имѣніе было изъ рода, то въ семъ случаѣ должны быть представляемы копіи съ документовъ, по которымъ тѣ имѣнія перешли въ другое владѣніе; 2) кто были просителя прадеды, дѣды

и отецъ, и къ какому классу людей они принадлежали; 3) если бы встрѣтилось, что сами просители и предки ихъ въ теченіе нѣсколькихъ лѣтъ не пользовались уже правами дворянства: то таковые просители обязаны представить надлежащія доказательства, что ни они сами, ни предки ихъ не были лишены сего достоинства силою закона.

266. Всѣ лица, отыскивающія дворянское достоинство, по владѣнію недвижимыми имѣніями, обязаны, вмѣстѣ съ требуемыми по томъ закономъ доказательствами, представлять и точныя удостовѣренія надлежащаго мѣстнаго губернскаго или областного правленія, что означенныя имѣнія дѣйствительно существовали или существуютъ въ тѣхъ мѣстахъ, въ коихъ по документамъ показаны. Правленія, выдававшія означенныя удостовѣренія, посылаютъ копіи съ оныхъ по первой почтѣ въ то мѣсто, куда сіи удостовѣренія въ подлинникѣ должны быть представлены просителями. Возь такіе удостовѣренія, а равно и прежде полученія копіи съ оныхъ, дворянскія депутатскія собранія къ разсмотрѣнію вышеупомянутыхъ дѣлъ не приступаютъ. Депутатскія собранія, при представленіи дѣлъ сего рода въ Департаментъ Герольдіи предлагаетъ сіи удостовѣренія въ подлинникѣ, присовокупляя къ онымъ и доставленныя съ оныхъ отъ мѣстныхъ начальствъ копіи.

267. Если при разсмотрѣніи доказательствъ депутатское собраніе признаетъ оныя недостаточными, то возвращаетъ ихъ просителю съ письменнымъ о томъ объявленіемъ; если же признаетъ достаточными, то вноситъ родъ просителя въ родословную книгу и выдаетъ ему грамоту на правилахъ, ниже въ книгѣ II означенныхъ.

268. Таврическое дворянское депутатское собраніе, при разсмотрѣніи дѣлъ объ отыскивающихъ дворянство грекахъ и магометанахъ, въ тѣхъ случаяхъ, когда, за непредъявленіемъ означенными лицами требуемыхъ постановленными въ семъ сводѣ правилами доказательствъ, въ признаніи ихъ дворянами отказывается, обязано опредѣлить свои о томъ, не приводя оныхъ въ исполненіе и не объявляя просителямъ, представлять на разсмотрѣніе мѣстнаго губер-

натора. По тѣмъ изъ сихъ дѣлъ, гдѣ губернаторъ усмотритъ, что, не взирая на недостаточность письменныхъ документовъ, дворянство лица, оное отыскивающего, не подлежитъ сомнѣнью, бывъ оглашено обѣимъ и долговременно въ народѣ извѣстностію или доказано какими-либо особыми событіями, представляется ему сообщить заключенія свои Министру Юстиціи, который, по разсмотрѣніи собранныхъ губернаторомъ свѣдѣній, вноситъ объ утвержденіи означенныхъ лицъ въ дворянскомъ достоинствѣ особня въ Государственный Совѣтъ представляющія.

269. Дворянскимъ депутатскимъ собраніямъ поставляется въ обязанность: всѣ дѣла о дворянствѣ грековъ и кагометанъ обрабатывать съ установленными правилами и заключеніе свое носить въ Департаментъ Герольдіи, который, повѣривъ дѣйствіе помянутыхъ собраній, рѣшаетъ сіи дѣла окончательно.

270. Бессарабское депутатское дворянское собраніе, въ дѣлахъ объ утвержденіи въ дворянствѣ по чинамъ и привиллегіямъ Молдавскимъ, руководствуется правилами 30 іюня 1821 года, кои распространены на оное съ тѣмъ: 1) чтобы преимущественнымъ доказательствомъ Молдавскаго дворянства принимаемы были Молдавскіе чины по господарской грамотѣ 1734 года; документы же на владѣніе вообще имѣніями, до присоединенія Бессарабіи къ Россіи, равно на владѣніе скутельниками, принимались за доказательство въ такомъ лишь случаѣ, если въ сихъ документахъ владѣльцы имѣній дѣйствительно именованы Молдавскими чинами или только въ подтвержденіе зятности происхожденія и древности рода; 2) чтобы при недостаткѣ, утратѣ или истребленіи жаловаяныхъ на чины грамотъ принимались были за достаточное удостовѣреніе дворянства господарскія записи, повелѣнія, Хрисовы грамоты, опредѣленіе Дивана по тяжбынымъ дѣламъ и другіе документы, лишь бы только въ оныхъ отыскивающей дворянство или кто-либо изъ предковъ его именованъ былъ извѣстнымъ молдавскимъ чиномъ и 3) что-бы въ замѣнъ метричекъ, принимались удостовѣренія Молдавскаго Дивана о закон-

номъ происхожденіи или другіе достовѣрные документы, въ коихъ значится сіе происхожденіе; но о родившихся въ позднѣйшее время, по возможности, требовались и метрическія свидѣтельства.

Примчаніе. Департаменту Герольдіи предоставлено присутствовать къ окончательному разсмотрѣнію дѣлъ, какъ о правахъ на дворянство лицъ, происходящихъ отъ родовъ, внесенныхъ въ дворянскую книгу по опредѣленіямъ комиссій, существовавшей въ Бессарабіи въ 1821 году, такъ и поступившихъ изъ Бессарабскаго дворянскаго депутатскаго собранія.

271. Грамоты на дворянство выдаются дворянскимъ депутатскимъ собраніемъ тѣмъ только лицамъ, о признаніи коихъ въ дворянскомъ достоинствѣ состоявшіяся въ депутатскомъ собраніи опредѣленія утверждены указами бывшей герольдіи, или бывшаго временнаго ея присутствія, или же указами Департамента Герольдіи Правительствующаго Сената.

272. При разсмотрѣніи доказательствъ, дворянскія депутатскія собранія не могутъ сами собою дѣлать никакихъ толкованій и поясненій на постановленія о дворянствѣ, а должны поступать по точнымъ словамъ сихъ статей и ограничиваться, согласно статьѣ 1102, разсмотрѣніемъ доказательствъ тѣхъ только дворянъ, которые сами или ихъ жены дѣйствительно въ губерніи владѣютъ или владѣли недвижимымъ имѣніемъ, или, по отставкѣ отъ службы избирали себя въ оной постоянное мѣсто жительства. Таковыхъ чиновниковъ депутатскія собранія безпрепятственно могутъ сами вносить въ родословныя книги, когда отъ нихъ явны, приносящіе дворянство, будутъ представлены патенты, послужные списки, начальствомъ засвидѣствованные, и указы объ отставкѣ. Если они имѣютъ дѣтей, то требуются о законномъ ихъ рожденіи метрическія свидѣтельства, утвержденныя духовными консисторіями. Когда же всѣ дворянскіе роды приведены будутъ въ извѣстность и внесены въ родословныя книги, то обязанность депутатскихъ собраній будетъ состоять единственно въ томъ, чтобы къ колѣнью каждаго рода присоединять вновь

родившихся; для чего также требуются о законном их рожденіи метрическія свидѣтельства, утвержденныя духовными консисторіями.

Примѣчаніе 1. За всякое злоупотребленіе, при внесеніи депутатскимъ собраніемъ, вповь родившихся дворянъ въ дворянскія книги, отвѣтственность, кромѣ участвовавшихъ въ злоупотребленіи, преимущественно падаетъ на губернскаго предводителя.

Примѣчаніе 2. (по прох. 1890 г.). Выдача патентовъ на чины отъблена.

273. При внесеніи въ родословныя книги такихъ родившихся до изданія указа 31 января 1831 года (4313) лицъ, которыя не могутъ представить утвержденныхъ духовными консисторіями по статьѣ 272 метрическихъ свидѣтельствъ, дворянскія депутатскія собранія, примѣняясь къ статьѣ 259 Устава духовныхъ консисторій¹⁾, изд. 1883 года, обращаются къ онымъ о разсмотрѣніи законности рожденія упомянутыхъ лицъ на точномъ основаніи существующихъ о семъ постановленій и о сообщеніи по такимъ дѣламъ заключенія. Съ тѣмъ вмѣстѣ дворянскія депутатскія собранія обязаны употреблять въ сихъ случаяхъ и другія средства къ удостовѣренію въ законности рожденія просящаго о внесеніи его въ родословную книгу лица и именно требовать, примѣняясь къ статьямъ 60 и 61, свидѣтельства двѣнадцати или болѣе почетныхъ и достойныхъ довѣрія дворянъ о дѣйствительности происхожденія просителя отъ такихъ то родителей и надлежащаго удостовѣренія со стороны родственниковъ тѣхъ лицъ, коихъ проситель называетъ своими родителями. Дѣла сего рода, прежде внесенія въ родословныя книги не предъявившихъ метрическихъ о се-

бѣ свидѣтельствъ, родившихся до 31 января 1831 г., представляются депутатскими собраніями на разсмотрѣніе Департамента Герольдіи.

274. Депутатскія собранія, при внесеніи въ родословную книгу изъ доказавшихъ дворянство такихъ лицъ, кои никогда не состояли въ окладѣ, должны всегда упоминать о томъ въ своихъ опредѣленіяхъ; буде же кто изъ таковыхъ былъ въ окладѣ, то въ опредѣленіяхъ изъяснять, по какому указу исключеніе изъ оклада послѣдовало. Но лицъ, принадлежащихъ къ податному состоянію, хотя бы они и представили надлежащія доказательства, депутатскія собранія не должны, сообразно статьѣ 1106, причислять къ дворянству до тѣхъ поръ, пока сии лица не будутъ исключены установленнымъ порядкомъ изъ податнаго состоянія.

275. Въ случаѣ просьбы дворянина, родъ коего внесенъ уже въ родословную книгу, о выдачѣ ему копій съ протоколовъ депутатскаго собранія, состоявшихся о предкахъ сего дворянина прежде его рожденія, а потому въ оныхъ не показаннаго, депутатское собраніе обязывается, дополнивъ прежде состоявшееся опредѣленіе или протоколъ новыми выправками, внести въ оныя и просящаго о выдачѣ ему копій, и списокъ съ своего опредѣленія доставить въ то же время въ Департаментъ Герольдіи, съ присокупленіемъ въ копіяхъ самыхъ доказательствъ и родословной. Если же документы сего дворянскаго рода были единожды представлены въ Департаментъ Герольдіи, то достаточно давать только знать оной, что выдана копія съ опредѣленія депутатскаго собранія сыну такого-то, показавъ при томъ, кто у него были дѣдъ и прадѣдъ, и объяснивъ, что документы отосланы въ Департаментъ Герольдіи при рапортѣ отъ такого-то года, мѣсяца и числа.

¹⁾ Уставъ духовн. консисторій. Ст. 259. Епархіальное начальство входитъ въ разсмотрѣніе о дѣйствительности событія брака: а) по требованіямъ присутственныхъ мѣстъ къ производящимся у нихъ дѣламъ, въ случаяхъ надобности и сомнѣній; б) вслѣдствіе частныхъ прошеній, когда для засвидѣтствованія о рожденіи отъ законнаго брака, не внесенномъ въ метрическія книги, нужно удостовѣреніе о событіи брака родителей; и а) по просьбамъ частныхъ лицъ о выдачѣ свидѣтельствъ о событіи брака ихъ.

Примѣчаніе. При представленіи въ Департаментъ Герольдіи дворянскихъ доказательствъ, означенныхъ въ статьяхъ 62 и 275, должно присокуплять метрики о законномъ рожденіи и крещеніи по правиламъ, ниже въ книгѣ II положеннымъ.

276. Въ даваемыхъ дворянамъ, по желанію ихъ, вмѣсто копій съ протоколовъ

(ст. 261, п. 6), свідѣльствахъ о дворянствѣ, депутатскія собранія обозначаютъ, на основаніи документоу просителя: чей онъ сынъ, какихъ лѣтъ, точно ли онъ принадлежитъ къ роду, который внесень уже въ дворянскую родословную книгу, въ какую часть оной, и когда представлены о немъ въ Департаментъ Герольдіи документи; если же родъ его утверждень уже въ дворянствѣ Правительствующимъ Сенатомъ, то тогда и какого содержания послѣдовалъ о семъ изъ Правительствующаго Сената указъ.

Примѣчаніе 1. Упомянутыя въ сей статьѣ свідѣльства подлежатъ гербовому сбору (Уст. Пошлин.).

Примѣчаніе 2. Лицамъ изъ бывшей польской шляхты, представившимъ документи о происхожденіи, но окончательно въ дворянствѣ еще не утвержденимъ, свідѣльства на право иступленія въ гражданскую службу не выдаются.

277. Дворянскія депутатскія собранія, по приносимымъ отъ однодворцевъ просьбамъ о свідѣльствахъ, для поступленія, на основаніи статьи 337, въ военную службу, обязаны производить точныя розысканія, не утратили ли роды ихъ правъ дворянства по какимъ-либо винамъ, или по отбывательству отъ службы, а самыя свідѣльства выдавать тѣмъ только, которыхъ предки въ однодворцы поверстаны, по случайности обстоятельство, безвинно.

278. Бумаги, поступающія въ дворянскія депутатскія собранія, разрѣшаются или коллегіально, по протоколамъ или опредѣленіямъ сихъ собраній, или порядкомъ исполнительнымъ, по резолюціямъ губернскаго предводителя дворянства.

279. Къ разряду бумагъ, разрѣшаемыхъ порядкомъ исполнительнымъ, принадлежатъ: Удовлетвореніе требованій о доставленіи изъ дѣла и актовъ дворянскихъ депутатскихъ собраній свѣдѣній о дворянствѣ лицъ служащихъ и подсудимыхъ, о выдачѣ копій протоколовъ лицамъ, признаннымъ и утвержденимъ въ дворянствѣ; о выдачѣ копій указовъ о томъ, а также дополненіе дѣла о дворянствѣ недостающими документами, свѣдѣніями и справками. Всѣ остальныя дѣла и бумаги, а также и тѣ изъ числа вышеоз-

наченныхъ, которыя губернскій предводитель признаеть за нужное подвергнуть, по какимъ-либо особымъ причинамъ, дальнѣйшему совокупному обсужденію, разрѣшаются дворянскимъ депутатскимъ собраніемъ коллегіально.

280. Дворянскія депутатскія собранія не имѣютъ постоянныхъ засѣданій, а созываются лишь тогда, когда поступившія дѣла потребуютъ коллегіальнаго обсужденія, по назначеніямъ губернскаго предводителя.

281. Депутатское собраніе рѣшаетъ дѣла единогласно или большинствомъ двухъ третьей голосовъ.

282. Опредѣленія депутатскаго собранія подлежатъ ревизіи Департамента Герольдіи, не касающагося заключеніями своими документоу тѣхъ только лицъ, кои приобрѣли дворянство по чинамъ въ порядкѣ службы.

Примѣчаніе. Формы докладныхъ по дѣламъ дворянскихъ депутатскихъ собраній реестровъ и порядкомъ положенія въ нихъ резолюцій, даваемыхъ губернскимъ предводителемъ дворянства, опредѣляются Министромъ Внутреннихъ Дѣлъ.

283. При представленіи въ Департаментъ Герольдіи дѣла на ревизію, депутатскія собранія должны наблюдать: 1) чтобы составляемыя изъ оныхъ родословныя были съ краткими поясненіями о каждомъ лицѣ тѣхъ доказательствъ, коими подтверждается происхожденіе; 2) чтобы метрическія свідѣльства о вповъ рожденныхъ и сопричисленныхъ къ роду дѣтяхъ дворянъ были завѣрены въ справедливости духовными консисторіями; а если таковыя находятся въ дѣлѣ, коими доказывается происхожденіе одного лица отъ другаго, то должны быть или засвидѣльствованы высшимъ духовнымъ начальствомъ, или подкрѣплены другими законными доказательствами; 3) чтобы представляли особыя донесенія, основанныя на законныхъ вырѣнкахъ, что никто изъ рода сего не состоялъ и не состоитъ въ подушномъ окладѣ; 4) чтобы, при выдачѣ просителямъ копій съ протоколовъ, или свідѣльства о дворянствѣ, дѣлали на оныхъ надписи, кому и когда именно выданы, и что таковыя съ копіями доказательства, во-

шедших въ составъ тѣхъ опредѣленій, отосланы въ Департаментъ Герольдін, означая, когда и за какиѣмъ номеромъ. Дворянскія депутатскія собранія производить сіи дѣла на точномъ основаніи предписанныхъ законами правилъ, подъ строгою въ противномъ случаѣ отвѣтственностію.

Примѣчаніе. Постановленія въ статьяхъ 278—283 правила относятся и къ опредѣленіямъ областного войска Донскаго дворянскаго депутатскаго собранія. Свѣдѣнія и выписки изъ родословныхъ книгъ (ср. ст. 281, п. 3 и ст. 1114) о лицахъ, утвержденныхъ въ дворянствѣ Департаментомъ Герольдін, передаются сямъ собраніемъ въ областное правленіе войска Донскаго.

284. На ревизію Департамента Герольдін Правительствующаго Сената не представляются опредѣленія дворянскихъ депутатскихъ собраній: 1) о перенесеніи дворянъ изъ родословной книги одной губерніи въ ту же часть родословной книги другой губерніи и 2) о причисленіи лицъ къ утвержденнымъ уже въ дворянствѣ родамъ. Сія послѣдняя опредѣленія депутатскихъ собраній представляются на разсмотрѣніе и утвержденіе Департамента Герольдін Правительствующаго Сената только въ слѣдующихъ двухъ случаяхъ: а) когда къ дворянству причисляются лица, законное рожденіе которыхъ не было своевременно записано въ метрическихъ книгахъ, и б) когда причисляемые къ дворянству родились до разсмотрѣнія бывшаго герольдіею, или бывшимъ временнымъ ея присутствіемъ, или же Департаментомъ Герольдін Правительствующаго Сената, дѣла объ утвержденіи ихъ предковъ въ дворянствѣ, но документы сихъ причисляемыхъ лицъ не были въ виду означенныхъ имѣть при утвержденіи.

Примѣчаніе (по прох. 1890 г.). Указамъ Правительствующаго Сената, въ разъясненіе сей (284) статьи, определено: за упраздненіемъ должностей губернскихъ прокуроровъ въ губерніяхъ: Киевской, Волынской и Подольской, а также Виленской, Минской, Гродненской, Ковенской, Витебской и Могилевской, отсылаемыхъ на просмотръ губернскихъ прокуроровъ опредѣленія дворянскихъ депутатскихъ собраній о сопричисленіи къ дворянскимъ родамъ лицъ изъ быв-

шей польской шляхты, родинныхъ послѣ окончательнаго утвержденія рода въ дворянскомъ достоинствѣ (ст. 284, 287), представляются на ревизію Департамента Герольдін Правительствующаго Сената.

285. Депутатское собраніе по дѣламъ своимъ употребляетъ печать дворянскаго собранія своей губерніи.

286. Депутатское собраніе подчиняется единственно Правительствующему Сенату. Губернское правленіе и вся общія губернскія учрежденія сносятся съ оными сообщеніями. Въ приемѣ къ себѣ канцелярскихъ служителей и въ увольненіи оныхъ депутатское собраніе руководствуется общими правилами (Общ. Учр. Губ.).

287. Жалобы на депутатское собраніе по дѣламъ о разсмотрѣніи дворянскихъ доказательствъ и о запискѣ въ родословную книгу приносятся Департаменту Герольдін Правительствующаго Сената. На опредѣленія депутатскихъ собраній о причисленіи лицъ къ утвержденнымъ уже въ дворянствѣ родамъ предоставляется приносить жалобы какъ самимъ просителямъ, такъ и, въ случаѣ причисленія ихъ къ роду, лицамъ сего рода (ср. ст. 284).

288. Если въ дѣлахъ по депутатскому собранію усмотрѣны будутъ медленность или упущеніе, то губернское правленіе въ правѣ чинить оному установленнымъ порядкомъ напоминаніе и требовать надлежащихъ объясненій; въ случаѣ же дѣлѣйшей затѣмъ медленности, губернское правленіе обязано увѣдомлять губернатора и доносить Правительствующему Сенату.

289. Взысканія за упущенія по службѣ дворянскія депутатскія собранія подвергаются не иначе, какъ съ разрѣшенія Правительствующаго Сената.

290. Всѣ правила въ статьяхъ 261—267, 269, 271—289 изложенныя, имѣютъ силу и дѣйствіе и для дворянскихъ депутатскихъ собраній въ губерніяхъ Тифлисской и Кутаисской.

(По прох. 1890 г.). Причисленіемъ къ дворянству Кутаисской губерніи (ст. 98, прим.) утвержденнымъ въ княжескомъ и дворянскомъ достоинствахъ тавадскихъ и азнаурскихъ родовъ Мингрелин (ст. 71, прим.),

производятся на слѣдующихъ основапіяхъ: 1) Кутаисское дворянское депутатское собраніе вноситъ лица, показанныхъ въ Высочайше утвержденномъ спискѣ княжескимъ и дворянскимъ родамъ, въ дворянскую родословную книгу Кутаисской губерніи. 2) По внесеніи рода въ дворянскую родословную книгу, дворянское депутатское собраніе выдаетъ главнымъ членамъ семействъ, удостоенныхъ утвержденія въ княжескомъ и дворянскомъ достоинствахъ, надлежащія о томъ свидѣтельства, со взиманіемъ за каждое свидѣтельство: на княжеское достоинство — по тридцати рублей и на дворянское — по двадцати рублей. На выдаваемыхъ свидѣтельствахъ собраніе дѣлаетъ надпись о томъ, что значащіяся въ оныхъ лица Высочайше утверждены въ княжескомъ или дворянскомъ достоинствѣ и внесены въ дворянскую родословную книгу, со взиманіемъ пошлины. — Дворянскому депутатскому собранію предоставляется, вѣсто составленія вновь означенныхъ документовъ, выдавать свидѣтельства, заготовленные бывшею сословною комиссіею, въ тѣхъ случаяхъ, когда эти послѣднія окажутся, по содержанію своему, вполне согласными съ посемейнымъ спискомъ, удостоеннымъ Высочайшаго утвержденія; причѣмъ во всемъ остальномъ должны быть соблюдаемы поставленные въ семь дополненія правила. 3) Относительно порядка выдачи свидѣтельствъ (п. 2) депутатское собраніе руководствуется правилами 6 декабря 1850 года (34707). *) 4) Выданномъ выше-

1) Высочайше утвержденныя 6 декабря 1850 г. (24707) дополнительные правила для дѣйствія Тифлискаго и Кутаискаго дворянскихъ депутатскихъ собраній.

II. О выдачѣ свидѣтельствъ на княжеское и дворянское достоинства.

§ 10. По полученіи списковъ, удостоенныхъ Высочайшаго утвержденія, призваннымъ въ княжескомъ и дворянскомъ достоинствахъ фамиліямъ и лицамъ, депутатскія собранія вносятъ оныя по особымъ протоколамъ, въ дворянскія родословныя книги, и загѣтъ заготовленныя бывшими Тифлисскою и Кутаисскою дворянскими комиссіями свидѣтельства записываютъ въ особія книги, по форм. лит. А.

§ 11. По исполненіи сего, депутатскія собранія выдаютъ таковыя свидѣтельства тѣмъ

означеннымъ порядкомъ (п. 2 и 3) свидѣтельствамъ присвоивается сила княжескихъ и дворянскихъ грамотъ и дипломовъ.

Примчаніе (по прох. 1891 г.). При Кутаисскомъ дворянскомъ депутатскомъ собраніи учреждена временно должность члена отъ правительства (по вѣдомству Министерства Юстиціи), для участія въ разсмотрѣніи дѣлъ о лицахъ, ищущихъ сопричисленія къ княжескому и дворянскому Россійской Имперіи достоинствамъ, по принадлежности къ высшимъ сословіямъ бывшаго княжества Мингреліи. Замѣщеніе означенной должности предоставляется Министру Юстиціи.

ОТДѢЛЕНІЕ ВТОРОЕ.

О предводителяхъ дворянства.

§ 91. Въ каждой губерніи, гдѣ есть дворянство, полагается губернскій и въ каждомъ уѣздѣ уѣздный предводитель дворянства.

Примчаніе. При предводителяхъ дворянства состоитъ канцелярія изъ секретаря и письмоводителя, и другія канцелярскихъ служителей. Сія лица считаются въ государственной службѣ на общихъ правахъ, но содержаніе, равно какъ и вообще расходы по канцеляріямъ предводителей, остаются на обязанности дворянства. Предводителямъ не воспрещается имѣть при себѣ и большее число чиновниковъ и служителей, но право службы сіи, сверхъ положенія опредѣленнаго, чины не пользуются.

§ 92. Въ области войска Донскаго губернскаго предводителя замѣняетъ област-

главнымъ членамъ семействъ, на имя которыхъ оныя заготовлены, но не иначе какъ въ самомъ присутствіи и подъ собственноручную ихъ росписку въ книгѣ со взиманіемъ при семь пошлины за каждое свидѣтельство: съ князя по 30, а съ дворянина по 20 руб. сер.

§ 12. Если глава семейства самъ въ депутатское собраніе явится, по чему либо, не можетъ, то свидѣтельство выдается одному изъ членовъ, принадлежащихъ его семейству и извѣстныхъ присутствію депутатскаго собранія.

§ 13. При выдачѣ свидѣтельствъ отбѣивается получателемъ въ книгѣ время полученія и вноса за то пошлины, количество коей присылается имъ прописью.

ной войска Донскаго предводитель дворянства, а уѣздныхъ—окружные предводители дворянства, полагаемые въ каждомъ округѣ.

Примѣчаніе 1. При областномъ войска Донскаго предводитель дворянства полагаются: 1) секретари, пользующіеся (не выходя изъ правилъ, установленныхъ Областнымъ Положеніемъ) правами по службѣ, предоставленными секретарямъ и письмоводителямъ при предводителяхъ дворянства, и 2) писаря. Какъ секретари, такъ и писаря опредѣляются, по представленію областного предводителя, наказнымъ атаманомъ войска Донскаго, а содержаніе ихъ, равно какъ и вообще содержаніе канцеляріи областного предводителя, назначается дворянствомъ войска Донскаго, на счетъ собственныхъ суммъ всего войскаго дворянства (Уст. Пенс).

Примѣчаніе 2. При каждомъ окружномъ предводителѣ дворянства состоятъ письмоводитель съ писнями. Служба ихъ считается за действительную. Письмоводитель пользуется (не выходя изъ правилъ, установленныхъ Областнымъ Положеніемъ) тѣми же правами по службѣ, какія предоставлены письмоводителямъ при уѣздныхъ предводителяхъ дворянства. Содержаніе всѣхъ сихъ чиновъ, и вообще канцеляріи окружного предводителя, относится на счетъ суммъ окружнаго дворянства (Уст. Пенс).

293. Общее свойство всѣхъ дѣлъ, возлагаемыхъ на предводителей, какъ губернскаго, такъ и уѣздныхъ, есть попеченіе о пользахъ дворянства и охраненіе въ семъ сословіи благоустройства и порядка. Сюда принадлежать:

§ 14. Затѣмъ количество этой пошлины устанавливается на надписи на свидѣтельствахъ, которое и вручается получателю.

§ 15. Надписи на свидѣтельствахъ дѣлаются во формѣ лит. В., утверждаются подписомъ губернскаго предводителя или исправляющаго его должность и валичимъ числомъ депутатовъ и скрѣпляется секретаремъ, съ приложеніемъ печати собранія и съ выставленіемъ нумера.

§ 16. Внесенная пошлина отсылаются немедленно въ уѣздное казначейство, а по истеченіи мѣсяца депутатскія собранія представляютъ наѣстнику Кавказскому (или главноуправляющему гражданскою частью на Кавказѣ) вѣдомость съ означеніемъ въ оной: сколько сумъ пошлины и когда внесено и отпращено въ казначейство. Такая же вѣдомость сообщается и Закавказской газетной палатѣ.

1) Представительство, по уполномочію дворянства, о нуждахъ и пользахъ общественныхъ.

2) Предложенія по симъ предметамъ дворянскому обществу, и объявленіе оному отзывомъ и повелѣній начальства.

3) Храненіе и употребленіе въ расходъ суммъ дворянскихъ по положеніямъ общества.

4) Открытіе по дозволенію губернскаго начальства дворянскихъ собраній, предсѣдательство въ оныхъ и охраненіе порядка.

5) Предсѣдательство при дворянскихъ выборахъ, надзоръ за соблюденіемъ при оныхъ должнаго благочинія и установленныхъ правилъ; приводъ избранныхъ въ разныя должности къ присягѣ; введеніе ихъ въ должность и закрытіе собранія.

§ 17. Если лицо, которому слѣдуетъ выдать свидѣтельство, проживающае въ другой губерніи и мѣстопробываніе его известно по дѣламъ бывшихъ комиссій, то оно отсылается для выдачи, къ начальнику той губерніи (ныня губернатору), съ тѣмъ, чтобы отъ него, по вѣщаніи пошлинъ и денегъ, потребныхъ на пересылку оныхъ, взысканная сумма была доставлена въ депутатское собраніе, которое затѣмъ уже поступаетъ на основаніи предшлагого §.

§ 18. Лица, о которыхъ дѣла, за утвержденіемъ бывшихъ временныхъ комиссій Тифлисской и Кутаисской, остались не разсмотрѣнными, а также тѣ, права копъ на княжеское или дворянское достоинство признаны подажданными пересмотру, по окончательномъ утвержденіи ихъ въ томъ гдѣ другимъ достоинствѣ, снабжаются свидѣтельствами отъ депутатскихъ собраній. Затѣмъ всѣ прочія фамиліи и лица, кои будутъ утверждены въ княжествѣ или дворянствѣ по особому разсмотрѣнію нравъ ихъ на оное и на основаніи общепринятыхъ правилъ, получаютъ изъ депутатскихъ собраній, уже не свидѣтельства, а дворянскія грамоты и при выдачѣ оныхъ соблюдается въ точности порядокъ, опредѣленный въ ст. 1485 Т. IX Св. Зак. о сост., изд. 1842 г.

§ 19. Тифлисское и Кутаисское дворянскія депутатскія собранія, по раздачѣ заготовленныхъ временныхъ комиссіями Тифлисской и Кутаисской свидѣтельствъ и по взысканіи за оныя денегъ, обязаны представлять окончательный отчетъ о суммѣ, подлежащей въ возрѣзъ государственному казначейству за содержаніе временныхъ комиссій, и о суммѣ, которая останется затѣмъ свободною, для обращенія належащей изъ нея части въ добавокъ къ содержанію депутатскихъ собраній и для удовлетворенія нуждъ дворянства Тифлисской и Кутаисской губерній.

6) Участіе въ составленіи дворянской родословной книги.

7) Участіе въ распоряженіяхъ о наложеніи опеки за бездѣльную и разорительную роскошь, и за отступленіе дворянина отъ православія, а равно и свидѣтельство сумасшедшихъ дворянскаго состоянія, въ порядкѣ и по правиламъ, для сего установленныхъ.

8) Свѣдѣнія о поведеніи, образѣ жизни и состояніи дворянъ, и выдача о томъ въ нужныхъ случаяхъ свидѣтельствъ.

9) Свѣдѣнія о вновь рождающихся дворянскихъ дѣтяхъ и увѣдомленіе дворянскихъ опекуновъ о сиротахъ.

10) Участіе въ дѣлѣ народнаго образованія.

11) Засѣданіе въ губернскомъ, областномъ или уѣздомъ по воинской повинности присутствій.

12) Приглашеніе дворянства къ принятію на себя подрядовъ и поставокъ провіанта

екихъ и по части земскихъ повинностей въ своей губерніи или уѣздѣ; соображеніе положеній и условій по сему предмету дворянства; сношенія съ губернскими начальствомъ и всѣ дальнѣйшія распоряженія по существующимъ на то правиламъ.

13) Участіе въ приѣмѣ дворянскихъ обществомъ поставки провіанта для квартирующихъ войскъ.

14) Участіе въ дѣлахъ, относящихся къ земскимъ повинностямъ по уставу о нихъ.

15) Участіе въ губернскихъ и уѣздныхъ по крестьянскимъ дѣламъ учрежденіяхъ.

Примѣчаніе. (по прох. 1890 г.). Въ мѣстностяхъ, въ коихъ введено къ дѣйствию положеніе о земскихъ участковыхъ начальникахъ (Особ. прих. III Пол. земск. нач., по прох.), губерніи по крестьянскимъ дѣламъ присутствія управленія; а губернскіе предводители дворянства входятъ въ составъ Губернскихъ Присутствій.

16) Участіе въ земскихъ собраніяхъ.

Формы: А. Книги для выдачи свидѣтельствъ на княжеское и дворянское достоинство (въ § 10)

Годъ, мѣсяцъ и число.	№ по порядку.	КОМУ ВЫДАНО.	Количество пошлинъ рублими.	Когда депонированы отосланы въ казначейство и какое
—	1	Князю такому-то	30	Въ такое-то казначейство, за № такимъ то.
—	2	Дворянину такому-то Тутъ же роюника получателя въ слѣдующихъ словахъ: свидѣтельство на мое имя (или на имя отца, брата, дяди и проч.) получатель и пошлина за него столько-то руб. сер. внесъ такой-то: чинъ, имя, отчество и фамилія.	20	
—	10	Такому-то князю, или дворянину, отослано для выдачи, къ начальнику такой-то губер. при отношеніи за №. Пошлиннымъ деньгъ столько-то руб. сер. получены тогда-то. Подпись предводителя дворянства.		

Б. Надписи на свидѣтельствахъ, выдаваемыхъ изъ Тифлискаго и Кутаискаго дворянскихъ депутатскихъ собраній на княжеское и дворянское достоинство (въ § 18).

185 года такого-то мѣсяца и числа, учтена надпись такимъ-то дворянскимъ депутатскимъ собраніемъ въ томъ, что поименованное въ семъ свидѣствіи такое-то лицо, съ семействомъ его, внесено въ дворянскую родословную книгу, причѣмъ взясано 00 руб. сер. пошлина.

Примѣчаніе. Если въ свидѣствіи окажутся такіа лица, коп не утверждены въ княжествѣ или дворянствѣ, то таковыхъ лицъ оговаривать въ надписи.

294. Предметы, сверхъ исчисленныхъ въ предшедшей (293) статьѣ, на губернскаго предводителя дворянства въ особенности возлагаемые, суть:

1) Рассмотрѣніе просьбъ служащихъ по выборамъ дворянства чиновниковъ, объ увольненіи ихъ отъ службы за болѣзнію, и изъясненіе на то согласія или отказа.

2) Присутствіе въ губернскихъ распорядительныхъ комитетахъ по выполненію мѣстныхъ губернскихъ и частныхъ повинностей.

3) Присутствіе въ званіи дѣйствительнаго члена, въ губернскомъ попечительствѣ о дѣтскихъ пріютахъ, и предсѣдательство въ ономъ, въ случаѣ отсутствія губернатора или управляющаго губерніею.

4) Предсѣдательство въ посреднической комиссіи для полюбовнаго размежеванія дачъ, состоящихъ въ чрезполосномъ и общемъ владѣніи.

5) Присутствіе въ губернскомъ комитетѣ общества попечительнаго о тюрьмахъ.

6) (По прод. 1890 г.). Засѣданіе, въ качествѣ члена, въ губернскомъ по питейнымъ дѣламъ присутствіи, а по приглашенію губернатора, — въ общемъ присутствіи губернскаго правленія по дѣламъ объ охраненіи общественнаго здоровья.

7) Выдача свидѣтельствъ отставнымъ отъ военной службы за вины или дурное поведеніе и желающимъ вступить въ гражданскую службу, о хорошемъ поведеніи ихъ во время отставки.

8) Удостовереніе въ безпорочномъ поведеніи, со времени исключенія изъ службы, тѣхъ лицъ, которыя исключены за преступленія и проступки и представляются къ допущенію ихъ вновь къ дѣламъ въ гражданскую службу.

9) (По прод. 1890 г.). Выдача свидѣтельствъ о добропорядочномъ поведеніи, во время состоянія въ отставкѣ или запасѣ и о несостояніи подъ слѣдствіемъ и судомъ, генераламъ, штабъ и оберъ-офицерамъ и чиновникамъ запаса или находящимся въ отставкѣ, для представленія при прошеніи объ опредѣленіи на дѣйствительную службу въ военное вѣдомство въ мирное время, а также отставнымъ и не состоявшимъ на службѣ врачамъ, фармацевтамъ и ветеринарамъ, для

представленія при прошеніи о зачисленіи въ запасъ арміи.

10) Засѣданіе въ качествѣ члена въ губернскомъ по крестьянскимъ дѣламъ присутствіи.

11) Предсѣдательство въ губернскомъ земскомъ собраніи, въ тѣхъ случаяхъ, когда не будетъ назначено для предсѣдательства особое лицо.

12) Присутствіе въ качествѣ члена въ губернскомъ или областномъ по военной повинности присутствіи.

13) (По прод. 1890 г.) Участіе въ качествѣ члена въ лѣсохранительномъ комитетѣ губерніи (ср. уст. лѣсн. ст. 817 (изд. 1893 г.).

14) (По прод. 1890 г.). Участіе въ качествѣ члена въ губернскомъ земскихъ дѣламъ присутствіи въ мѣстностяхъ, въ коихъ введено въ дѣйствіе положеніе о губернскихъ и уѣздныхъ земскихъ учрежденіяхъ¹⁾.

15) (По прод. 1893 г.). 1) Участіе въ качествѣ члена въ губернскомъ по земскимъ и городскимъ дѣламъ присутствіи въ мѣстностяхъ, въ коихъ введено положеніе о губернскихъ и уѣздныхъ земскихъ учрежденіяхъ, а также 2) предсѣдательство въ губернской оцѣночной комиссіи, на основаніи правилъ оцѣнки недвижимыхъ имуществъ для обложенія земскими сборами, предложенныхъ къ приѣзанію 3 (по прод. 1893 г.) при статьѣ 8 временныхъ правилъ для земскихъ учреждений по дѣламъ о земскихъ повинностяхъ.

Примчаніе (по прод. 1890 г.). Въ области войска Донскаго областной предводитель дворянства входитъ въ составъ комитета по управленію городомъ Новочеркасскомъ.

¹⁾ Положеніе о губернскихъ и уѣздныхъ земскихъ учрежденіяхъ введено въ губерніяхъ: Бессарабской, Владимірской, Вологодской, Воронежской, Вятской, Екатеринославской, Казанской, Калужской, Костромской, Курской, Московской, Нижегородской, Новгородской, Олонечкой, Орловской, Пензенской, Пермской, Полтавской, Псковской, Рязанской, Самарской, С.-Петербургской, Саратовской, Симбирской, Смоленской, Таврической, Тамбовской, Тверской, Тульской, Уфимской, Харьковской, Херсонской, Черниговской и Ярославской.

295. Предметы, сверхъ исчисленныхъ въ статью 293, на уѣздныхъ предводителей дворянства въ особенности возлагаемы, суть:

1) Содержаніе узаконенныхъ списковъ всѣмъ дворянскимъ родамъ каждаго уѣзда.

2) Предсѣдательство въ дворянской опецѣ, и во время производства народной переписи въ ревизской комиссіи.

3) Предсѣдательство въ уѣздныхъ попечительствахъ о дѣтскихъ пріютахъ, гдѣ они учреждены.

4) Надзоръ за полюбовными размежеваніемъ земель, принадлежащихъ опекунамъ и лицамъ, подъ ихъ опекою состояющимъ.

5) Присутствіе въ уѣздныхъ комитетахъ общественнаго здравія.

6) Присутствіе въ уѣздныхъ отдѣленіяхъ общества попечительнаго о тюрьмахъ.

7) Выдача свидѣтельствъ о бѣдности и поведеніи ищущихъ покровительства опекунскихъ совѣтовъ вдовъ и сиротъ дворянскаго происхожденія, проживающихъ въ уѣздахъ.

Примѣчаніе (по прод. 1890 г.). В и с о ч а й ш е повелѣно: С.-Петербургскій и Московскій опекунскіе совѣты, главный совѣтъ женскихъ учебныхъ заведеній и Московское его отдѣленіе соединить въ одинъ Совѣтъ, коему присвоить наименованіе: «Опекунскій Совѣтъ учрежденій ИМПЕРАТРИЦЫ МАРИИ».

8) Предсѣдательство въ уѣздныхъ сѣздахъ по крестьянскимъ дѣламъ и въ уѣздныхъ по крестьянскимъ дѣламъ присутствіяхъ.

Примѣчаніе (по прод. 1890 г.). Въ мѣстностяхъ, въ коихъ введено въ дѣйствіе положеніе о земскихъ участковыхъ начальникахъ, на уѣзднаго предводителя дворянства возлагается предсѣдательство въ уѣздномъ сѣздѣ (Особ. прил., III, пол. земск. нач., по прод.)

9) Предсѣдательство въ уѣздномъ земскомъ собраніи.

10) Предсѣдательство во временныхъ комиссіяхъ для составленія очередныхъ списковъ присяжныхъ засѣдателей по уѣзду.

11) Предсѣдательство въ уѣздномъ или въ окружномъ воинской повинности присутствіи.

12) (По прод. 1890 г.). Предсѣдательство въ уѣздномъ по питейнымъ дѣламъ присутствіи.

13) (По прод. 1893 г.). Сверхъ предметовъ, исчисленныхъ въ статьѣ 293, на уѣзднаго предводителя дворянства возлагается предсѣдательство въ уѣздной опѣчной комиссіи, на основаніи правилъ, приложенныхъ къ примѣчанію 3 (по сему прод.) при статьѣ 8 временныхъ правилъ для земскихъ учреждений по дѣламъ о земскихъ повинностяхъ.

Примѣчаніе 1. Въ посредническихъ комиссіяхъ для полюбовнаго размежеванія земель, учреждаемыхъ въ губернскомъ городѣ, засѣдаетъ всегда уѣздный предводитель сего города.

Примѣчаніе 2. Въ области войска Донскаго окружные предводители дворянства предсѣдательствуютъ въ окружныхъ опекахъ и имѣютъ въ непосредственномъ наблюденіи своемъ существующія въ ихъ округахъ богоугодныя человеколюбивыя и лечебныя заведенія.

296. Сверхъ обязанностей губернскихъ и уѣздныхъ предводителей, въ статьяхъ 293—295 поименованныхъ, въ нѣкоторыхъ мѣстахъ возлагаются на нихъ особенныя, по правиламъ, означеннымъ въ уставахъ, учрежденіяхъ и особымъ узаконеніяхъ.

297. Уѣздные предводители, по обязанностямъ своимъ, во всемъ относящемся до общей пользы дворянъ, дѣйствуютъ каждый по своему уѣзду, наравнѣ съ губернскими, исполняютъ порученія начальства и отвѣтствуютъ за себя безъ посредства губернскаго предводителя. Они обязаны доставлять ему свѣдѣнія касательно общаго по губерніи о дворянахъ и о ихъ мѣстн. положенія и содѣйствовать ему въ особенности въ томъ случаѣ, когда отъ правительсва возложено будетъ на него особый какой либо по дворянскимъ дѣламъ разборъ. Впрочемъ губернскій предводитель не вправе принимать отъ дворянъ жалобы на предводителей уѣздныхъ.

298. Уѣздные предводители вообще не состоятъ въ подчиненіи губернскихъ, такъ какъ тѣ и другіе назначаются по выбору одного и того же дворянства изъ среды оного и съ присвоеніемъ отъ него изъ

вѣстной мѣры власти и ответственности, на разнымъ только степеняхъ, одинаково же уваженія и довѣренности основанъ; поему взаимныя ихъ между собою сношенія поставлены въ одинаковой степени.

299. Губернскій предводитель, представляя въ лицѣ своемъ особу, удостоенную довѣренности дворянскаго сословія цѣлою губернію, въ случаѣ общихъ присутствій съ губернскими чинами, занимаетъ первое мѣсто послѣ губернатора или правящаго его должность; то же самое преимущественно присвоено и заступающему мѣсто губернскаго предводителя, за болѣзнію его или отлучкою.

300. Губернскій предводитель дворянства во всѣхъ дѣлахъ, къ пользамъ дворянствъ прикосновенныхъ, имѣть право, по полномочію дворянства, относиться непосредственно не только къ губернатору, но и къ Министру Внутреннихъ Дѣлъ.

301. Взаимныя сношенія между губернаторомъ и предводителями губернскими и уѣздными производятся по формѣ сношеній, принятыхъ въ учрежденіи министерствъ.

302. Губернскія правленія и палаты не могутъ ни посылать предводителямъ указовъ, ни требовать отъ нихъ рапортовъ; но должны сноситься какъ съ губернскимъ такъ и съ уѣзднымъ предводителями, или посредствомъ депутатскаго собранія или чрезъ губернатора.

303. Губернскіе и уѣздные предводители дворянства, въ случаѣ упущеній или преступленій по должности, подлежатъ ответственности и предаются суду въ порядкѣ, опредѣленномъ въ уставѣ уголовного судопроизводства, а гдѣ судебныя уставы 20 ноября 1864 года не введены, по правиламъ, опредѣленнымъ въ законахъ судопроизводства.

Примчаніе. (По врод. 1890 г.) Вознагражденіе за вредъ и убытки, причиненные нерадіемъ, неосмотрительностію или медленностію губернскихъ и уѣздныхъ предводителей дворянства, а также остальныхъ выборныхъ должностныхъ лицъ дворянскаго управленія, описываются по правиламъ, постановленнымъ въ уставѣ граждан-

скаго судопроизводства (ст. 1330 1-6, изд. 1892¹) года).

304. Депутатское собраніе не есть мѣсто начальственное для уѣздныхъ предводителей и не въ правѣ посылать къ нимъ ни предписаній, ни указовъ; но занимаясь дѣлами, собственно до дворянства касающимися, можетъ только требовать отъ предводителей нужныхъ ему свидѣній.

1) Уставъ Гражд. Судопр.

0 взысканіи вознагражденія за вредъ и убытки, причиненные распоряженіями должностныхъ лицъ административнаго вѣдомства.

1316. Вознагражденіе за вредъ и убытки, причиненные нерадіемъ, неосмотрительностію и медленностію должностнаго лица административнаго вѣдомства, отыскивается по общимъ правиламъ гражданскаго судопроизводства, съ изытіями, установленными въ нижеслѣдующихъ статьяхъ.

1318. Срокъ на предъявленіе иска полагается *трехмѣсячный* со дня объявленія просителю распоряженія, признаваемого имъ нарушающимъ его права, или *шестимѣсячный* со дня приведенія такого распоряженія въ дѣйствіе; если оно исполнено безъ предварительнаго объявленія.

1319. Копія исковаго прошенія сообщается, для доставленія по ней въ назначенный срокъ, объясненія, тому должностному лицу или каждому члену того присутственнаго мѣста, противъ котораго предъявленъ искъ.

1320. Для рѣшенія дѣлъ сего рода (ст. 1316, 1317, п. 1) въ Окружномъ Судѣ, составляется особое присутствіе, подъ председательствомъ председателя Суда, изъ вице-губернатора, двухъ членовъ Суда и двухъ членовъ изъ чиновъ мѣстныхъ управленій. Отъ мѣстныхъ управленій приглашаются въ составъ сего присутствія: или 1) начальникъ отдѣленія казенной палаты и состоящіе въ управленіи государственными имуществами въ губерніи чиновникъ особыхъ порученій или дѣсной ревизоръ, по усмотрѣнію управляющаго, или же 2) старшій изъ лицъ, по службѣ и ближайшій начальникъ того управленія, къ которому принадлежатъ отвѣтчикъ.

1321. Въ судебной Палатѣ для рѣшенія сихъ дѣлъ составляется особое присутствіе, подъ председательствомъ старшаго председателя Палаты, изъ мѣстнаго губернатора, двухъ членовъ Судебной Палаты, управляющаго казенною палатою и управляющаго государственными имуществами, или же старшаго изъ сихъ послѣднихъ по службѣ и ближайшаго начальника того управленія, къ которому принадлежитъ

ГЛАВА ПЯТАЯ.

О правахъ и преимуществахъ дворянскаго состоянія, въ особенности каждому лицу принадлежащихъ.

305. Россійскому дворянству дарована навсегда и въ потомственные роды свобода вступать въ общую государственную службу безъ привилегіи къ оной, развѣ бы вос-

ответчикъ, согласно съ постановленіемъ предшешей (1890) статьи.

Примѣчаніе. Въ составъ особаго присутствія Одесской Судебной Палаты, образуемаго на основаніи сей (1821) статьи, вмѣсто лицъ, упомянутыхъ въ сей статьѣ, приглашаются лица, означенныя въ примѣчаніи къ статьѣ 242 *).

1322. Кассационный Департаментъ Правительствующаго Сената разсматриваетъ дѣла сего рода въ Соединенномъ Присутствіи съ Первымъ Департаментомъ Сената.

1323. По полученіи объясненія, или по истеченіи назначеннаго для представленія его срока (ст. 1319), дѣло докладывается на общемъ основаніи.

1324. Стороны, присутствующія при докладѣ, допускаются къ представленію словесныхъ объясненій.

1325. Рѣшенія постановляются не иначе, какъ по выслушаніи заключенія прокурора или оберъ-прокурора, по принадлежности.

1326. На рѣшенія особаго присутствія Окружнаго Суда (ст. 1320) апелляціонныя жалобы приносятся Судебной Палатѣ, которая и рѣшитъ дѣло окончательно, а на рѣшенія особаго присутствія Палаты (ст. 1321) — Кассационному Департаменту Правительствующаго Сената, гдѣ жалобы сія также разрѣшаются окончательно.

1327. На рѣшенія Соединеннаго Присутствія Кассационнаго и Перваго Департаментовъ Сената по дѣламъ, непосредственно въ ономъ возникшимъ (ст. 1317, п. 3), приносятъ

* Ст. 242. *Примѣчаніе.* Въ составъ особаго присутствія Одесской Судебной Палаты, образуемаго на основаніи 242 статьи, приглашаются: вмѣсто губернатора — градоначальникъ, вмѣсто управляющаго казенною палатою — начальникъ Одесскаго таможеннаго округа.

требовала того особливая надобность, иже-нымъ Высочайшимъ указомъ означенная. Но дворянство, наравнѣ съ другими сословіями, несетъ священную обязанность защищать престолъ и отечество, на основаніи правилъ, въ уставѣ о воинской повинности опредѣленныхъ.

сія апелляціонныя жалобы Общему Собранію всѣхъ Кассационныхъ и Перваго Департаментовъ Правительствующаго Сената.

1328. Срокъ на подачу апелляціонныхъ жалобъ назначается *четыремьсячнымъ* со дня объявленія рѣшенія на общемъ основаніи.

1329. Для разсмотрѣнія дѣлъ по апелляціоннымъ жалобамъ въ Судебной Палатѣ и въ Сенатѣ составляются особые присутствія, упомянутыя въ статьяхъ 1321 и 1322.

1330. Присутствіе, признавая должностное лицо виновнымъ въ причиненіи вреда или убытковъ, можетъ опредѣлить и сумму вознагражденія за вредъ и убытки, если только самое количество ихъ положительно удостовѣрено. Въ противномъ случаѣ истецъ, искъ коего о вознагражденіи признанъ правильнымъ, можетъ требовать опредѣленія количества вознагражденія или въ порядкѣ исполнительнаго производства, или въ общемъ порядкѣ гражданскаго судопроизводства.

о взмысаніи вознагражденія за вредъ и убытки, причиненные должностными лицами, служащими по выборамъ.

1330¹. Вознагражденіе за вредъ и убытки, причиненные *нерадивіемъ, неосмотрительностью или медленностью* должностныхъ лицъ, служащихъ по выборамъ въ дворянскихъ, городскихъ (общественныхъ или сословныхъ) и земскихъ учрежденіяхъ, отменяется по правиламъ, постановленнымъ въ статьяхъ 1316 и 1318 — 1330, съ соблюденіемъ при томъ ниже-сѣдующихъ особенностей (ст. 1330² — 1330³).

1330². Иски о вознагражденіи предъявляются:

1) противъ губернскаго предводителя дворянства — въ Кассационный Департаментъ Правительствующаго Сената;

306. Дворянамъ, въ государственной службѣ находящимся, дозволяется продолжать оную или просить увольненія по узаконеннымъ въ то правиламъ.

2) противъ уѣздныхъ предводителей дворянства, городскихъ головъ, председателей и членовъ городскихъ и земскихъ управъ и лицъ, занимающихъ должности отъ восьмого до пятого класса включительно, — въ Судебную Палату, въ округѣ которой послѣдовало дѣйствіе или распоряженіе должностнаго лица, причинившее вредъ или убытки; и

3) противъ остальныхъ выборныхъ должностныхъ лицъ дворянскаго, городского (общественнаго или сословнаго) и земскаго управленій — въ Окружной Судъ, находящійся въ губернскомъ городѣ той губерніи, въ которой послѣдовало дѣйствіе или распоряженіе, причинившее вредъ или убытки.

1330³. Для разсмотрѣнія сихъ дѣлъ, въ составъ образуемыхъ на основаніи статей 1320 и 1321 сего Устава особыхъ присутствій приглашаются, вмѣсто чиновъ казеннаго управленія въ Судебную Палату — губернской предводитель дворянства и городской голова того города, гдѣ Палата находится, а въ Окружной Судъ — мѣстные уѣздный предводитель дворянства и членъ городской управы, назначенный думою для временнаго исполненія обязанностей городского головы, а тамъ, гдѣ существуетъ должность товарища городского головы, сей послѣдній.

1330⁴. Въ губерніяхъ, гдѣ дворянскихъ выборовъ не производится (Зак. Сост., ст. 174), но введены земскія учрежденія, мѣсто уѣзднаго предводителя дворянства въ присутствіи Окружнаго Суда занимаетъ предсѣдатель губернской земской управы. Въ составъ особаго присутствія Одесской Судебной Палаты приглашаются Одесскій уѣздный предводитель дворянства, а въ случаѣ предъявленія иска противъ него — избранный отъ Одесскаго уѣзда депутатъ дворянства или старшій по балдамъ засѣдатель мѣстной дворянской олеки (Зак. Сост., ст. 247 и 259).

1330⁵. Въ случаѣ предъявленія иска противъ головы того города, въ которомъ находится Судебная Палата, мѣсто сего должностнаго лица въ особомъ присутствіи оной занимаетъ членъ городской управы, назначенный для временнаго исполненія его обязанностей, или товарищъ головы, тамъ гдѣ такая должность существуетъ.

1330⁶. Вознагражденіе за вредъ и убытки, причиненные нерадѣемъ, неосмотрительностью или медленностію выборныхъ должностныхъ лицъ общественаго управленія сельскихъ обывателей, отсыивается въ общемъ порядкѣ гражданскаго судопроизводства.

307. Дворянамъ, въ прохожденіи службъ военной и гражданской, предоставляются права, въ уставѣ о службѣ по опредѣленію отъ правительства и въ сводѣ военныхъ постановленій подробно исчисленныя.

308. Дворянамъ дозволяется, съ разрѣшенія правительства, вступать въ службу союзныхъ Европейскихъ державъ, и выѣзжать въ чужіе края съ узаконенными паспортами; но во всякое Россійскому Самодержавію нужное время, когда служба дворянства общему добру потребна, всякій дворянинъ обязанъ, по первому позыву отъ Самодержавной Власти, не падать ни труда, ни самой жизни для службы государственной.

309. Дворянинъ пользуется всѣми правами и преимуществами своего званія, хотя бы онъ никогда въ службѣ не состоялъ.

310. Дворяне, служащіе въ нижнихъ военныхъ и гражданскихъ чинахъ, сохраняютъ въ уголовныхъ дѣлахъ право ихъ званія.

311. Каждому не служащему дворянину представляется право носить мундиръ той губерніи, гдѣ онъ имѣетъ помѣстье или гдѣ записанъ.

312. Дворяне губерній Царства Польскаго и Великаго Княжества Финляндскаго, при опредѣленіи ихъ въ Россійскую службу, признаются наравнѣ съ дворянами Россійскими.

Примѣчаніе 1. Правила о порядкѣ перечисленія жителей Имперіи въ губерніи Царства Польскаго, равно какъ жителей сихъ губерній въ прочія части Имперіи при семъ приложены.

Примѣчаніе 2. Перечисленіе дворянъ, чиновныхъ лицъ и жителей прочихъ состояній, изъ Имперіи въ Великое Княжество Финляндское совершается по правиламъ, при семъ приложеннымъ.

313. Дворянинъ безъ суда не можетъ быть лишенъ ни жизни, ни правъ состоянія.

314. Дѣло дворянина, впавашаго въ уголовное преступленіе и по законамъ достойнаго лишенія жизни или всѣхъ правъ состоянія, или же особенныхъ правъ и преимуществъ, лично и по состоянію ему присвоенныхъ, не можетъ быть окончено безъ представленія судебнаго о томъ приговора на усмотрѣніе Императорскаго Вели-

чества. Изъятія изъ сего правила означены въ судебныхъ уставахъ военномъ и морскомъ, по принадлежности.

313. Дворянинъ свободенъ отъ всякаго тѣлеснаго наказанія какъ по суду, такъ и во время содержанія подъ стражею.

316. Дворянинъ изъимается отъ личныхъ податей.

317. Дворянинъ, обладая недвижимою собственностію въ городѣ, освобождается отъ личныхъ податей и службъ, но обязанъ исправлять всѣ гражданскія тягости наравнѣ съ городскими обывателями.

318. Дворяне, пользуясь правами по торговлѣ и промышленности, въ подлежащихъ уставахъ опредѣляемыми, при взятіи купческаго или гильдейскаго свидѣтельства, пользуются также правами и выгодами, той гильдіи присвоенными; но, неся всѣ повинности, по купческому званію, наравнѣ съ купцомъ, дворянинъ не перестаетъ притомъ исполнять своихъ обязанностей и повинностей по дворянскому званію.

319. Дворяне, какъ потомственные, такъ и личные, пользуются правомъ винокуренія съ тѣми ограниченіями, какія постановлены въ семъ правѣ законами о питейномъ сборѣ.

320. Потомственный дворянинъ можетъ пріобрѣтать законными способами всѣ безъ изъятія роды имущества движимыхъ и недвижимыхъ.

Примчаніе 1. Права и обязанности потомственныхъ дворянъ по владѣнію населенными имѣніями изложена въ Особомъ Приложеніи къ сему законамъ о состояніяхъ.

Примчаніе 2. Въ 1865 году воспрещено лицамъ польскаго происхожденія пріобрѣтать вновь помѣщичьи имѣнія въ девяти западныхъ губерніяхъ (Зак. Гражд. ¹⁾).

Примчаніе 3. (По прод. 1890 г.). Купленное не потомственнымъ дворяниномъ населенное мѣсто поступаетъ въ завѣдываніе дворянской опеки.

¹⁾ Зак. гражданскіе (т. X, ч. I). Ст. 698.

Примчаніе 2. Высочайше пожелано: до окончательнаго устройства западнаго края посредствомъ достаточнаго усиленія въ ономъ числѣ русскихъ землевладѣльцевъ, воспрещается лицамъ

321. Право собственности дворянина на землю въ его имѣніи и право владѣнія лѣсами, въ дачахъ его растущими, а также право пріобрѣтенія въ городахъ домовъ съ лавками, опредѣляются въ законахъ гражданскихъ и въ уставахъ, по принадлежности.

322. Каждому дворянину дозволяется имѣнія свои обращать въ города, на основаніи правилъ, въ особомъ приложеніи къ сему законамъ о состояніяхъ означенныхъ.

323. Дворянинъ имѣетъ право по прозваніи своемъ писаться какъ помѣщикомъ его помѣстій, такъ и вотчинникомъ родовыхъ наследственныхъ и жалованныхъ его вотчинъ ²⁾.

324. Дворянинъ, не имѣющій ни сывовой, ни родственниковъ мужскаго пола той же фамиліи, имѣетъ право просить о передачѣ этой фамиліи, вмѣстѣ съ присвоеннымъ ей гербомъ и титуломъ, кому либо изъ своихъ родственниковъ или же мужу родственницы,

польскаго происхожденія вновь пріобрѣтатъ помѣщичьи имѣнія въ девяти Западныхъ губерніяхъ, и со времени объявленія сего постановленія ³⁾ считаются действительными всѣ совершенныя послѣ того акты и сдѣлки на переходъ означенныхъ имѣній, въ предѣлахъ сихъ губерній, къ лицамъ польскаго происхожденія всякимъ инымъ путемъ, кромѣ наследства по закону.

Примчаніе 5 (по прод. 1891 г.). Въ губерніяхъ Киевской, Подольской, Волынской, Виленской, Ковенской, Гродненской, Могилевской, Витебской и Минской воспрещается передача въ пожизненное владѣніе земельной собственности въѣзъ городовъ и мѣстечекъ лицамъ, коимъ Высочайшимъ повелѣніемъ 10 декабря 1865 года воспрещено пріобрѣтеніе вновь въ этихъ губерніяхъ поземельной собственности.

²⁾ Изъ содержанія 323 статьи т. IX св. зак. о состояніяхъ слѣдуетъ, что, помѣщиками именуются, по закону, лица дворянскаго сословія, владѣющія помѣстьями; при чемъ дворянинъ не перестаетъ именоваться помѣщикомъ и личное его помѣщичье, хотя послѣднее стало не населеннымъ, влѣдствіе выкупа крестьянами своихъ угодій. (Рѣш. Общ. Собр. Прав. Сен. 1892 г. № 24).

³⁾ 10 декабря 1865 года.

воспавшей передаваемую фамилію до замужества. Въ отношеніи къ просьбамъ сего рода наблюдаются правила, въ приложеніи къ сей статьѣ означенныя*).

Примчаніе (по прод. 1890 г.). Личнымъ дворянамъ предоставляется право усноовлять на основаніи особыхъ, законовъ, гражданскихъ изложенныхъ, правилъ.

325. Дворянину дозволяется изъ своихъ недвижимыхъ имуществъ учреждать имѣнія заповѣдныя, по правиламъ, въ законахъ гражданскихъ опредѣленнымъ.

326. Дворянинъ не можетъ быть безъ суда лишенъ имѣнія.

327. Дворяне безъ различія пола, имѣютъ право входить во всѣ вообще договоры и обязательства, а также распорядиться недвижимыми имуществами по правиламъ, въ законахъ гражданскихъ установленнымъ.

328. Потомственной дворянкѣ, вступившей въ бракъ съ лицомъ, не имѣющимъ правъ дворянина потомственного, не запрещается по смерти ея владѣть дворянскимъ имѣніемъ, до вступленія ея въ сей бракъ, по наслѣдству или инымъ законнымъ порядкомъ ей доставшимся; но приобрѣтеніе вновь населенныхъ имѣній, по купчимъ крѣпостямъ, по дарственнымъ и инымъ записямъ, или какого либо рода укрѣпленіямъ, дозволяется не иначе, какъ по правиламъ, въ законахъ гражданскихъ постановленнымъ. Если же въ послѣдствіи мужъ ея приобрѣтетъ, службою или иначе, права потомственного дворянина, или она, по смерти мужа изъ не потомственныхъ дворянъ, останется вдовою безъ дѣтей отъ него или прямыхъ потомковъ, или же вступить въ новый бракъ, но съ дворяниномъ потомственнымъ, то ей разрѣшается приобрѣтеніе вновь дворянскихъ населенныхъ имѣній по общимъ, для такого приобрѣтенія, для потомственныхъ дворянъ установленнымъ, правиламъ.

См. примѣч. къ ст. 330.

329. Когда у вдовы останутся дѣти, въ супружествѣ съ нею потомственнымъ дворяниномъ рожденныя, то приобрѣтеніе населенныхъ имѣній дозволяется ей съ тѣми же ограниченіями, какъ и при жизни мужа (ср. ст. 328), развѣ бы она вступила въ новый

бракъ съ лицомъ, имѣющимъ права потомственного дворянства.

330. По смерти дворянки, бывшей въ замужествѣ съ лицомъ, не имѣющимъ правъ дворянина потомственного, имѣніе, коимъ она по сему праву владѣла, переходитъ къ мужу и дѣтямъ ея, таковыхъ правъ не имѣющихъ, на основаніи правилъ, опредѣляющихъ порядокъ перехода дворянскихъ имѣній къ лицамъ, не принадлежащимъ къ потомственному дворянству.

Примчаніе (по прод. 1890 г.) Правила объ отчужденіи и отдачѣ въ залогъ и аренду населенныхъ помѣщичьихъ имѣній, а также о передачѣ оныхъ по наслѣдству, при семъ приложени *).

331. Дворяне, соорудившіе въ своихъ имѣніяхъ, на основаніи предписанныхъ для сего правилъ, церкви евангелическаго исповѣданія и обезпечившіе установленнымъ порядкомъ ихъ содержаніе, а также преемники ихъ по наслѣдству, по купчимъ и другимъ актамъ укрѣпленія, пользуются такъ называемымъ правомъ ктиторства или патронатства.

332. Съ имѣніемъ лишеннаго дворянства и присужденнаго къ ссылкѣ на житье въ Сибирь или другія отдаленныя губерніи, или къ разжалованію въ рядовые впродъ до выслуги, или безъ выслуги, поступаетъ на слѣдующемъ основаніи:

1) Имѣніе движимое, принадлежащее присужденному къ ссылкѣ на житье въ Сибирь или другія отдаленныя губерніи, или разжалованному съ лишеніемъ дворянства впродъ до выслуги, равно и недвижимое не дворянское, какъ-то: дома, земли и т. п. должно быть оставляемо въ полномъ его владѣніи и распоряженіи.

2) Имѣніе недвижимое населенное у снѣгъ отбирается и отдается, до выслуги ихъ или до смерти въ опекуное управленіе, въ первомъ случаѣ возвращается опять въ полное ихъ распоряженіе, а въ послѣднемъ поступаетъ къ наслѣдникамъ.

3) Опека надъ таковымъ имѣніемъ учреждается или изъ совершеннолѣтнихъ дѣтей прежняго владѣльца, или же родственниковъ, а за неимѣніемъ таковыхъ, изъ лицъ постороннихъ, на общихъ правилахъ.

4) Сие имѣніе во время опекунаго управленія не можетъ быть ни заложено, ни продано, и должно оставаться въ цѣлости, исключая случаевъ, если бы требовалась закована продажа онаго по долгамъ, владѣльцемъ еще до осужденія сдѣланнымъ, или по взысканіямъ, съ него возникшимъ. Собираемые съ имѣнія доходы употребляются на содержаніе его семейства; но если не будетъ дѣтей, то жепѣ выдается только половина оныхъ, а остальные обращаются въ государственныя кредитныя установленія для сохраненія и приращенія процентовъ, что наблюдается и въ отношеніи къ доходамъ съ имѣнія вообще, когда викакого семейства у прежняго владѣльца не окажется.

5) Недвижимыя населенныя имѣнія, которыя послѣ произнесенія надъ виновными приговора могли бы дойти къ нимъ по наслѣдству, поступаютъ въ опеку на основаніи законовъ гражданскихъ.

Примчаніе. Губернскія правленія, въ случаѣ извѣщеній отъ дворянскихъ собраний о непризнаніи Сенатомъ въ

дворянствѣ лицъ, имѣющихъ въ дѣйствительномъ и безспорномъ владѣніи своемъ населенныя имѣнія на правѣ потомственныхъ дворянъ, немедленно поручаютъ ихъ вѣдомству дворянскихъ опека, для поступленія съ ними на основаніи правилъ, въ законахъ гражданскихъ установленныхъ.

333. Русскія подданныя, владѣющія въ Россіи населенными имѣніями по праву потомственного дворянства, въ случаѣ выхода ихъ въ замужество за иностранцевъ, обязаны въ то же время прекратить все обязательныя къ себѣ отношенія крестьянъ, на изложенныхъ въ законахъ гражданскихъ основаніяхъ если до того времени крестьяне не воспользовались выкупомъ земельного ихъ надѣла.

Примчаніе. Означенное въ сей (333) статьѣ правило распространяется во всей своей силѣ и на лица, вышедшія въ замужество за иностранныхъ подданныхъ, до 28 марта 1865 года.

См. примѣч. къ ст. 330.

ГЛАВА ШЕСТАЯ.

О потерѣ и возстановленіи правъ дворянскаго состоянія.

334. Дворянствъ не иначе можетъ быть лишенъ дворянства, какъ за преступленіе.

335. Преступленія, разрушающія дворянское достоинство, суть тѣ, за которыя виновные приговариваются къ лишенію всѣхъ правъ состоянія или къ потерѣ всѣхъ особенныхъ лично и по состоянію обвиненнаго присвоенныхъ ему правъ и преимуществъ (ср. ст. 10).

336. Доказывающіе дворянство изъ податныхъ званій, до утвержденія ихъ права, не освобождаются ни отъ записки въ ревизію, ни отъ государственныхъ повинностей.

Примчаніе. Лица, коимъ отказано въ княжескомъ и дворянскомъ достоинствѣ,

но бывшімъ Грузинъ, Имеретинъ и Гуринъ, и которыя находятся на постоянномъ жительствѣ или въ Закавказьѣ, или въ другихъ губерніяхъ Имперіи и не имѣютъ права на освобожденіе отъ податей по своему званію или по правиламъ службы, облагаются податями; но имъ предоставлено право доказывать дворянское свое происхожденіе общеустановленнымъ порядкомъ.

См. примѣч. къ ст. 71.

337. Однородцы могутъ возстановлять утраченное предками ихъ дворянство единственно чрезъ военную службу, на слѣдующемъ основаніи:

1) (По прод. 1890г.) Однородцамъ, получившимъ отъ дворянскихъ собраний, по представленнымъ въ оныя яснымъ и неос-

поримымъ доказательствамъ, свидѣтельства о дворянскомъ ихъ происхожденіи, и поступившимъ въ военную службу вольноопредѣляющимися, съ приобретениемъ ими на сей службѣ офицерскаго чина, въ порядкѣ, указанномъ въ уставѣ о воинской повинности, возвращается потерянное дворянство.

2) Пока однодворецъ не поступитъ въ военную службу вольноопредѣляющимся, полученное имъ свидѣтельство ни права на дворянство не даетъ, ни освобождаетъ его отъ повинностей прежняго званія.

3) Если однодворецъ, получившій такое отъ дворянскаго собранія свидѣтельство, не успеетъ на основаніи оного поступить въ военную службу, или не будетъ по какой либо независящей отъ него причинѣ въ оную

принять, или же, поступивъ въ службу, по слабости здоровья или инымъ чрезвычайнымъ обстоятельствамъ, не приобрететъ офицерскаго чина, то, на основаніи выданнаго уже ему свидѣтельства, могутъ, поступать вольноопредѣляющимися въ военную службу и возвратитъ себѣ съ приобретениемъ на оной офицерскаго чина, потерянные права дворянства, дѣти его.

338. На указанномъ въ предшедшей (337) статьѣ основаніи, могутъ возвращать утраченное дворянство и лица бывшей польской шляхты, обращенныя въ сословіе однодворцевъ или гражданъ, или поступившія въ другія городскія или сельскія сословія, ежели докажутъ свое дворянское происхожденіе.

РАЗДѢЛЬ ВТОРОЙ.

Объ отдѣльныхъ актахъ состояній.

ГЛАВА ПЕРВАЯ.

Объ актахъ состоянія дворянскаго.

ОТДѢЛЕНІЕ ПЕРВОЕ.

О жалуемыхъ на дворянство грамотахъ и родословныхъ дворянскихъ книгахъ.

1099. Грамоты, жалуемыя на дворянство, а равно на достоинство князей, графовъ и бароновъ, составляются въ Департаментѣ Герольдіи Правительствующаго Сената и подносятся къ Высочайшему подписанію.

1100. Въ грамотахъ, предшедшею (1099) статью указанныхъ, означается, на какой именно родъ дворянства онѣ жалуются, по предкамъ ли доказаннаго или службою приобретеннаго.

1101. Во всякой губерніи, на память будущимъ родамъ, составляется дворянская родословная книга, въ коей вписывается дворянство той губерніи, дабы доставить каждому благородному дворянскому роду тѣмъ нынѣ способіе продолжать свое достоинство и на званіе наследственно, въ поколѣніи, непрерывно, непоколебимо и непредимомъ отъ отца къ сыну, внуку, правнику и законному потомству, пока Богу угодно продлитъ имъ наследіе.

1102. Въ родословную книгу каждой губерніи вносятся дворяне, владѣющіе тамъ недвижимою собственностью.

1103. Дворяне, доказавшіе состояніе свое по предкамъ, но нигдѣ никакой недвижимой собственности не имѣющіе, вво-

сятся въ книгу той губерніи, гдѣ предки ихъ прежде владѣли имѣніемъ.

1104. Получившіе дворянство чрезъ чины въ службѣ или пожалованіе орденомъ, равно какъ и дворяне выѣзжіе, вносятся въ книгу той губерніи, гдѣ они сами пожелаютъ, хотя бы во имѣли тамъ никакого имѣнія; иностранные же дворяне, вступившіе въ Россійскую службу, по утвержденіи ихъ въ Россійскомъ дворянствѣ установленнымъ на сіе порядкомъ, вносятся на вышеозначенномъ же основаніи въ родословныя книги не прежде, какъ по предварительному о томъ представленію Департамента Герольдіи.

1105. Потомственные дворяне казачьихъ войскъ вносятся: дворяне войска Донскаго — въ родословную книгу, которую составляетъ депутатское собраніе сего войска, а дворяне прочихъ казачьихъ войскъ — въ родословныя книги тѣхъ губерній и областей, гдѣ войска находятся. При внесеніи дворянъ казачьихъ войскъ въ родословныя книги означается принадлежность ихъ къ войскамъ.

1106. Не должны быть вносимы въ родословную книгу дворяне личные. Дворянскія депутатскія собранія не должны также сами собою вносить въ родословныя книги дѣтей личныхъ дворянъ, когда дѣдъ, отецъ и сынъ имѣли чины, приносящіе личное дворянство, или когда отецъ и сынъ имѣли чины, приносящіе личное дворянство, и прибывали двадцать лѣтъ въ службѣ безпорочно, а обязаны о возведеніи ихъ въ дворянство представлять въ Департаментъ Герольдіи Правительствующаго Сената и ожидать его предписанія. Равнымъ образомъ депутатскія собранія не должны вносить въ родословныя книги евреевъ, принявшихъ христіанскую вѣру, хотя бы они представили доказательства, что предки ихъ приняли оную до 1764 года.

1107. Родословная книга составляется къ каждой губерніи депутатскимъ собраніемъ обще съ губернскимъ предводителемъ дворянства.

1108. Каждый уѣздный предводитель сочиняетъ прежде алфавитный списокъ дворянскимъ родамъ своего уѣзда, показывая въ немъ: имя и прозваніе дворянина, хо-

досль ли онъ, или жевать, и на комъ, или вдовъ, число дѣтей обоого пола съ именами ихъ и лѣтъ, сколько состоитъ за нимъ земли, и во сколькихъ селахъ или деревняхъ; въ уѣздѣ ли онъ живетъ, или въ отлучкѣ, чинъ его, и наконецъ въ службѣ ли онъ и въ какой именно, или въ отставкѣ. Сии списки, по оставленіи съ нихъ копій, доставляются, за подписаніемъ уѣздныхъ предводителей, губернскому.

1109. Депутатскія собранія должны посредствомъ уѣздныхъ предводителей дворянства получать свѣдѣнія о вновь вступающихъ въ число дворянъ каждаго уѣзда и вновь рождающихся мужского пола дворянахъ. Для сего каждый дворянинъ обязывается объявлять уѣздному предводителю о сновьяхъ своихъ и родственникахъ вновь рожденныхъ; а уѣздный предводитель долженъ таковые списки представлять депутатскому собранію для внесенія въ родословную книгу.

1110. Депутатское собраніе, основываясь на представленныхъ спискахъ (ст. 1109), вносить каждый родъ въ книгу не иначе, какъ по приговору, по крайней мѣрѣ, двумя третями голосовъ принятому и основанному на неопровергаемыхъ доказательствахъ благороднаго его достоинства.

1111. Родословная книга раздѣляется на шесть частей.

Въ *первую*, вносятся роды дворянства, жалованнаго или дѣйствительнаго.

Во *вторую*, роды дворянства военнаго.

Въ *третью*, роды дворянства, приобрѣтеннаго на службѣ гражданскою, а равно и получившіе права потомственного дворянства чрезъ пожалованіе однимъ изъ присвоющихъ сіе достоинство Россійскихъ орденовъ.

Въ *четвертую*, всѣ иностранные роды.

Въ *пятую*, титулами отличенные роды.

Въ *шестую*, древніе благородные дворянскіе роды.

Примѣчаніе: Форма родословной книги при семъ приложена.

1112. Срокомъ исчисленія столѣтій, присвоившимъ право на внесеніе дворянскихъ родовъ въ шестую часть родословной книги, принимается время изданія дворянской грамоты 21 апрѣля 1785 года. Сіе виро-

чемъ не относится къ тѣмъ дѣламъ, по которымъ, при встрѣчавшемся прежде другомъ понятіи сего закона, столбѣе исчислялось по времени разсмотрѣнія документовъ.

1113. Всякій родъ записывается въ подлежащей части по алфавитному порядку, со высканіемъ въ дворянскую казну известной суммы, опредѣляемой дворянскимъ собраніемъ при каждомъ его сѣздѣ (ст. 148).

Примѣчаніе (по прод. 1890 г.) Купальское дворянское депутатское собраніе, по внесеніи утвержденныхъ въ княжескомъ и дворянскомъ достоинствѣ, тавадскихъ и азнаурскихъ родовъ Мингрелии въ дворянскую родословную книгу, выдаетъ главнымъ членамъ семейства, удостоенныхъ утвержденія въ княжескомъ и дворянскомъ достоинствахъ, надлежащія о томъ свидѣтельства (ср. ст. 290, доп., по прод.) со взаиміемъ за каждое свидѣтельство: на княжеское по тридцати рублей и на дворянское по двадцати рублей. Выданнымъ означеннымъ порядкомъ (ср. ст. 290 доп., по прод.) свидѣтельствамъ присвоивается сила княжескихъ и дворянскихъ грамотъ и дипломовъ.

1114. Родословная книга, вышеизложеннымъ порядкомъ составленная, прочитывается для общаго свѣдѣнія въ дворянскомъ собраніи, которому, по требованію его, можетъ быть предложенъ протоколъ собранія депутатскаго. Послѣ чего подлинная книга поступаетъ для храненія въ архивъ собранія, а двѣ копии за подписаніемъ составившихъ оную, обращаются въ губернское правленіе, которое, оставивъ одну у себя, другую представляетъ въ Департаментъ Герольдіи Правительствующаго Сената, для храненія.

1115. Порядокъ внесенія въ родословную книгу дворянина, по вступленіи его во владѣніе какою либо недвижимою собственностію въ губерніи, означенъ въ статьяхъ 126 и 130. При семъ внесеніи дворянскія депутатскія собранія обязываются въ точности соблюдать правила въ статьяхъ 263 и 1102 изображенныя, и, не ограничиваясь извѣстностью собранію о благородствѣ просителей, вносить ихъ въ родословныя книги не прежде, какъ когда будутъ представлены неопровергаемыя доказатель-

ства на дворянство и когда оными будетъ доказано, что просители неоспоримое имѣютъ на то право.

1116. Записка въ родословную книгу срочнымъ временемъ не ограничивается, и представляющіе доказательства на дворянское происхожденіе имѣютъ всегда неотъемлемое право просить о внесеніи ихъ въ сію книгу.

1117. По внесеніи дворянскаго рода въ родословную книгу, депутатское собраніе выдаетъ оному, съ соблюденіемъ правилъ, въ статьяхъ 267 и 271 указанныхъ, грамоту за общимъ своимъ подписаніемъ, съ приложеніемъ печати дворянскаго депутатскаго собранія

Примѣчаніе. При выдачѣ отъ депутатскихъ собраній дворянамъ казачьихъ войскъ грамотъ, копій съ протоколовъ и свидѣтельствъ о дворянствѣ означается принадлежность тѣхъ дворянъ къ казачьимъ войскамъ.

1118. Грамоты, отъ депутатскихъ собраній выдаваемыя, пишутся единообразно, по формѣ, при семъ приложенной.

ОТДѢЛЕНІЕ ВТОРОЕ.

Объ общемъ гербовникѣ дворянскихъ родовъ.

1119. Общій гербовникъ дворянскихъ родовъ заключаетъ въ себѣ рисунки и описаніе гербовъ каждаго рода съ объясненіемъ его происхожденія.

1120. Гербовникъ содержитъ въ себѣ гербы и описаніе каждаго рода вообще по дѣлой Имперіи, безъ раздѣленія по губерніямъ, и составляется въ Департаментъ Герольдіи.

1121. Основаніемъ къ составленію гербовника пріемлются:

- 1) Дворянскія родословныя книги, по губерніямъ содержимыя.
- 2) Доказательства дворянъ о ихъ состояніи, представляемыя ими при гербахъ своихъ родовъ въ Департаментъ Герольдіи прямо, или чрезъ посредство губернскихъ правленій.

1122. Въ гербовникѣ полагаются три отдѣленія: въ *первое* помѣщаются всѣ фамиліи по старшинству родовъ, начиная съ князей и графовъ, потомъ бароновъ и дворянъ со времени соединенія помѣстій съ вотчинами. Во *второе* вносятся обличенные въ дворянское достоинство Монаршею милостію. Въ *третье* получившіе сіе достоинство по заслуженнымъ чинамъ, и которымъ пожалованы уже на то дипломы и жалованная грамоты.

1123. (По прод. 1890 г.). Описание гербовъ, происхожденіе каждого рода и проч. должно быть изясняемо въ гербовникѣ съ возможною краткостью. Самое изданіе оного производится частями, по мѣрѣ представленія каждымъ родомъ доказательствъ или возведенія кого-либо въ дворянство. Каждая часть переплетается въ газетѣ, причѣмъ на переилетѣ помѣщается Государственный гербъ, вышитый черными шелками на золотомъ газетѣ, съ эмальрованными частными гербами, соотвѣтственно основному закону, по которому Россійскій Государственный гербъ есть въ золотомъ щитѣ черныи, двоголавыи орелъ, съ гербами царствъ и княжествъ на крыльяхъ орла, и, за скрѣпою по листамъ Министра Юстиціи, подносится къ Высочайшему утвержденію и подписанію. По Высочайшему утвержденіи каждой части гербовника, она передается тисненію и, не поступая въ продажу, хранится въ Департаментѣ Герольдіи Правительствующаго Сената, для выдачи копій съ отдѣльных гербовъ.

1124. Каждый дворянинъ того рода, коего гербъ находится въ гербовникѣ, можетъ получить изъ Департамента Герольдіи копію съ герба и съ описанія родословной на пергаментѣ, за надлежащею скрѣпою, когда представить свидѣтельство дворянскаго предводителя, или извѣстныхъ родственниковъ, о принадлежности его къ тому роду.

Примѣчаніе. Пошлины съ актовъ, выдаваемыхъ дворянамъ Департаментомъ Герольдіи, взимаются на основаніи правилъ, изложенныхъ въ статьѣ о пошлинахъ.

1125. Гербы родословные, въ качес-

ствѣ фамиліальныхъ документовъ, всегда должны храниться въ родѣ; почему, при представленіи оныхъ по дѣламъ въ дворянскія депутатскія собранія, сіи послѣднія возвращаютъ подлинную копію предьявителю, оставляя у себя одинъ засвидѣствованныи списокъ.

ОТДѢЛЕНІЕ ТРЕТЬЕ.

О дворянскихъ спискахъ, содержимыхъ въ Департаментѣ Герольдіи Правительствующаго Сената.

1126. Департаментъ Герольдіи содержитъ:

1) Общій списокъ, въ который вносятся всѣ дворяне по именамъ и чинамъ, если кто таковыя имѣетъ, и алфавитъ тѣмъ изъ нихъ, кои получили копіи со внесенныхъ въ гербовникъ гербовъ.

2) Списокъ дѣтямъ мужскаго пола каждаго дворянина, съ означеніемъ ихъ лѣтъ и съ отмѣкою вновь рождающихся и умирающихъ.

3) Списокъ князьямъ и мурзамъ татарскаго происхожденія, возстановленнымъ въ прежнее ихъ достоинство.

1127. Списки, въ статьѣ 1126 постановленные, составляются: изъ представляемыхъ въ Департаментъ Герольдіи Правительствующаго Сената, ежегодно, дворянскими депутатскими собраніями: 1) алфавитныхъ списковъ дворянскихъ родовъ, въ теченіе года утвержденныхъ въ дворянствѣ Правительствующимъ Сенатомъ, и 2) такихъ же списковъ тѣхъ родовъ, къ коимъ, въ теченіе года, были вновь причислены инокоторыя лица.

Приложение къ примѣч. 2 ст. 56.

Инструкція Департаменту Герольдіи, дворянскимъ депутатскимъ собраниямъ и мѣстамъ, на кои возложены обязанности сихъ собраний, о признаніи и утверженіи въ почетныхъ титулахъ.

1. Право наследственнаго пользованія почетныхъ титуломъ принадлежитъ: 1) нынѣшнимъ потомкамъ древнихъ Русскихъ и Литовскихъ княжескихъ родовъ; 2) лицамъ, происходящимъ отъ предковъ, возведенныхъ съ ихъ потомствомъ въ почетное достоинство Россійскими Императорами, или утвержденныхъ въ ономъ по пожалованію отъ иностранныхъ Государей.

2. По силѣ статьи 56 сихъ законовъ о состояніяхъ, кромѣ лицъ, доказавшихъ свое происхожденіе отъ предковъ, пользовавшихся въ Имперіи наследственно титулами князей, графовъ и бароновъ, никто не можетъ быть признаваемъ въ почетныхъ достоинствахъ безъ разсмотрѣнія прямыхъ на то доказательствъ.

3. Въ доказательство правъ на почетные титулы тѣхъ собственно лицъ, которые сами или предки коихъ пожалованы были такими титулами отъ иностранныхъ Государей, но не утверждены въ нихъ Россійскими Императорами, приемятся: 1) Подлинныя грамоты иностранныхъ Государей, пожаловавшія кореннымъ жителямъ, или иностранцамъ, до вступленія послѣднихъ въ подданство и службу Россіи. 2) Таковыя же грамоты Королей Польскихъ и другихъ Монарховъ, въ Польшѣ царствовавшихъ, равно и сеймовыя конституціи, коими почетные титулы пожалованы или утверждены.

Примѣчаніе. Въ Прибалтійскихъ губерніяхъ, относительно баронскаго, графскаго и княжескаго титуловъ, соблюдаются нижеслѣдующія правила: 1) баронскій титулъ имѣютъ право носить гдѣ только старинныя дворянскія фамиліи, которыя во время присоединенія означенныхъ губерній въ Россію записаны уже были въ тамошнихъ мѣстныхъ матрикулахъ (дворянскихъ родословныхъ книгахъ и потомъ въ указахъ, рескриптахъ и другихъ публичныхъ актахъ име-

мые были баронскимъ титуломъ. Къ числу такихъ публичныхъ актовъ должны быть отнесены: всѣ бумаги, удостоившія Высочайшаго подписанія, указы и аттестаты о службѣ, грамоты на орденъ и приказы по военному ведомству. Право на баронскій титулъ принадлежитъ не только тѣмъ лицамъ, съ ихъ потомствомъ, которыя въ приведенныхъ актахъ названы баронами, но вообще всему роду ихъ, т. е. всѣмъ лицамъ, которымъ, нося одну съ ними фамилію, представлять законныя доказательства о происхожденіи своемъ отъ одного общаго родоначальника, записаннаго въ мѣстныхъ матрикулахъ до присоединенія Прибалтійскихъ губерній въ Россію. 2) Всѣмъ прочимъ, которые, не принадлежа къ старинному сихъ губерній дворянству, самовольно присвоили себѣ баронскій титулъ въ позднѣйшее время, если особо правъ своихъ доказать не могутъ, воспрещено именоваться баронами подъ опасеніемъ законнаго взысканія, хотя бы кто изъ нихъ и въ указахъ или рескриптахъ названъ былъ барономъ. 3) Всѣмъ яснымъ баронскій титулъ право свое на оный, при представляющей надобности, должны утверждать свидѣльствами: въ Лифляндіи и на островахъ Эзель отъ мѣстной ландратской коллегіи, въ губерніи Эстляндской отъ губернскаго предводителя дворянства, а въ Курляндской отъ дворянскаго комитета, которые въ выдачѣ таковыхъ свидѣтельствъ или въ отказѣ просителямъ должны поступать на основаніи правилъ, изложенныхъ въ пунктахъ 1 и 2 сего примѣчанія, и свидѣтельства сии во всякомъ случаѣ признаются достаточными, для дворянъ Прибалтійскихъ губерній, на баронскій титулъ доказательствомъ. 4) Что же касается до титуловъ княжескихъ и графскихъ, то по еякимъ титулы сии, истекая отъ другаго начала, безъ письменныхъ актовъ или другихъ ясныхъ и положительныхъ доказательствъ никому закономъ принадлежать не могутъ, для сего, въ отвращеніи произвольнаго сихъ титуловъ присвоенія, отъ всѣхъ жительствующихъ въ Прибалтійскихъ губерніяхъ, какъ тамошнихъ, такъ и иностранныхъ дворянъ, коп на титулы сии полагаютъ имѣть право, требуютъ надлежащаго на сіе доказательства.

4. Въ случаѣ утраты подлинныхъ грамотъ, доказательствомъ существованія оныхъ могутъ служить засвидѣствованныя копии и выписки изъ государственныхъ архивовъ, а также внесенныя въ польскія и ли-

товскія метрики официальныя акты, въ коихъ о тѣхъ грамотахъ упоминается, съ принятіемъ лишь въ подкрѣпленіе сего и свидѣтельствъ извѣстныхъ древнихъ, не позднѣе 1764 года, геральдиковъ польскихъ и иностранныхъ. Въ тѣхъ же случаяхъ, когда о почетномъ достоинствѣ предковъ просителя, имѣющаго происхождение отъ бывшихъ подданныхъ Польши и не предъявившаго достаточныхъ доказательствъ на пожалованіе титула, постоянно упоминалось, хотя и безъ прямого въ семь титулѣ утвержденія, въ продолженіи по крайней мѣрѣ двухъ или трехъ поколѣній, до 1764 года, въ сеймовыхъ постановленіяхъ, въ государственныхъ трактатахъ съ другими державами или въ официальныхъ спискахъ высшихъ сановниковъ государства, обстоятельство сіе, по рассмотрѣніи оваго въ надлежащихъ мѣстахъ, представляется установленнымъ порядкомъ на Всемилостивѣйшее воззрѣніе Государя Императора и испрашивается Высочайшее разрѣшеніе на дозволеніе просителю пользоваться почетнымъ титуломъ.

Примчаніе 1. Жители Прибалтійскихъ губерній, въ случаѣ утраты подлинныхъ грамотъ на княжескій или графскій титулъ, должны представлять другія доказательства о дѣйствительномъ пожалованіи имъ, или ихъ предкамъ, сихъ титуловъ Россійскими Императорами, или иностранными Государями; если же иностранныя титулы пожалованы имъ послѣ присоединенія Прибалтійскихъ губерній къ Россіи, то обязываются они представлять данное имъ на помянутое сіихъ титуловъ Высочайшее дозволеніе. При семь въ подкрѣпленіе доказательствъ могутъ быть принимаемы также засвидѣтельствованныя установленнымъ порядкомъ справки изъ мѣстныхъ матрикулъ о томъ, что фамилія виссена въ оныя съ означеніемъ принадлежащаго ей почетнаго титула.

Примчаніе 2. (по прод. 1890 г.). Состоявшая при канцеляріи третьяго Департамента Правительствующаго Сената Метрика упразднена, съ передачей всѣхъ принадлежавшихъ ей дѣлъ и актовъ въ Московскій архивъ Министерства Юстиціи.

5. Кромѣ означенныхъ доказательствъ о принадлежности почетнаго титула, по происхожденію или пожалованію, требуется

также удостовѣреніе, что пользованіе симъ титуломъ сохранилось въ родѣ постоянно, по крайней мѣрѣ въ трехъ послѣднихъ поколѣніяхъ, начиная отъ лица, вывѣ предъявляющаго свое право на титулъ. Въ противномъ случаѣ, т. е. если пользованіи онымъ въ продолженіи трехъ послѣднихъ поколѣній не было, право на сіе достоинство, хотя бы и было доказано, что по происхожденію оно дѣйствительно могло принадлежать просителю, уже не восстанавливается, а представляется ему только просить о дозволеніи сохранить въ гербахъ короны и мантии (ср. ст. 56, прил. I, сихъ зак. сост.).

6. Жители Имперіи, коихъ родственники одной съ ними фамиліи и герба, на основаніи права, принадлежавшаго общему ихъ родоначальнику, окончательно утверждены въ почетныхъ достоинствахъ въ царствѣ Польскомъ, признаются въ семь достоинствѣ и въ Имперіи, какъ скоро законнымъ образомъ докажутъ свое происхожденіе отъ того же родоначальника.

7. Поименованныя въ статьѣ 3 сего приложенія лица, считающія себя въ правѣ пользоваться почетными достоинствами, обязанности были надлежащія о томъ доказательства представить узаконеннымъ порядкомъ въ депутатскія собранія, находящіяся въ Имперіи, до истеченія двухъ лѣтъ, а пребывающія съ дозволенія правительства за границею, до истеченія трехъ лѣтъ, со дня изданія сей инструкціи. Для малолѣтнихъ, срокъ сей считается со дня достиженія ими совершеннолѣтія.

8. Лица, не представившія до истеченія означенныхъ въ статьѣ 7 сего приложенія сроковъ, куда слѣдуетъ, надлежащихъ доказательствъ, а равно и тѣ, коихъ доказательства были уже рассмотрѣны и признаны недостаточными, не могутъ присвоить себѣ почетнаго титула, подъ опасеніемъ взысканія, установленнаго за сіе въ уложеніи о наказаніяхъ. Впрочемъ, имъ не воспрещается представить новыя дополнительныя доказательства.

9. Въ порядкѣ производства дѣлъ о почетныхъ достоинствахъ, депутатскія собранія и Департаментъ Герольдіи руководствуются общими, для утвержденія и признанія

въ дворянскомъ званіи установленными правилами. Но въ случаѣ представленія въ доказательство сеймовыхъ польскихъ конституцій, Герольдія обязана представлять оныя предварительно Министру Юстиціи для сношенія, съ кѣмъ слѣдуетъ, объ удостовѣреніи какъ въ подлинномъ содержаніи сихъ конституцій, такъ и въ томъ, должно ли признавать ихъ законными.

10. Тѣмъ, которые докажутъ окончательно права свои на почетныя титулы, Департаментъ Герольдіи выдаетъ въ томъ свидѣтельства, для внесенія сихъ лицъ въ подлежащую часть родословней дворянской книги.

Приложение къ примѣч. 2 ст. 69.

П Р А В И Л А

для окончанія дѣлъ о правахъ лицъ, доказывающихъ дворянское достоинство по происхожденію отъ бывшей польской шляхты.

1. Всѣ безъ исключенія не утвержденныя окончательно въ дворянствѣ лица, если они не состоятъ на государственной службѣ и не имѣютъ чиновъ и званій, кои по закону освобождали бы ихъ лично отъ государственныхъ податей и повинностей, должны быть къ 1 января 1865 года записаны въ податныя состоянія и обложены съ сего числа повинностями, установленными для того сословія, въ которое приписаны, что и возлагается на особую заботливость генералъ-губернаторовъ. Сею запискою однако не отнимается право доказывать дворянское происхожденіе, на общемъ основаніи, но съ соблюденіемъ правилъ, изложенныхъ въ слѣдующихъ (2—4) статьяхъ.

2. Тѣмъ изъ лицъ бывшей польской шляхты, объ утвержденіи коихъ въ дворянствѣ состоялись опредѣленія депутатскихъ собраній, не представленныхъ на разсмотрѣніе Департамента Герольдіи Правительствующаго Сената единственно за силою Высочайшаго повелѣнія 13 іюня 1863 года (39825), а равно лицамъ, дѣла о которыхъ

внесены уже въ Департаментъ Герольдіи, но въ ономъ окончательно не разрѣшены, представляется представить, въ четырехмѣсячный срокъ, со дня обнародованія правилъ 23 сентября 1864 года: 1) удостовѣренія губернскихъ предводителей и губернаторовъ о томъ, что оныя дониндѣ не лишены правъ состоянія силою закона, за уголовныя или политическія преступленія, а также не находятся за оныя подъ судомъ; 2) свидѣтельства о запискѣ ихъ въ податныя состоянія, если оны не освобождены отъ того по личнымъ званіямъ и чинамъ, и 3) по десяти рублей на каждое лицо, для изготовленія имъ свидѣтельствъ о дворянствѣ, въ случаѣ утвержденія въ ономъ. Всѣ дѣла о сихъ лицахъ, по полученіи указанныхъ свидѣтельствъ и пошлинъ, подаютъ въ дворянскихъ депутатскихъ собраніяхъ и въ Департаментъ Герольдіи дальнѣйшее движеніе, а тѣ, по коимъ сихъ условий въ назначенный четырехмѣсячный срокъ не исполнено, зачисляются кончанными.

Примѣчаніе (по прол. 1890 г.). Десятирублевый сборъ, установленный съ лицъ, отыскивающихъ дворянство по происхожденію отъ бывшей польской шляхты, за выдаваемыя имъ свидѣтельства о дворянствѣ обращается въ доходы государственнаго казначейства, съ зачисленіемъ по смѣтѣ Министерства Юстиціи.

3. Всѣ дѣла, по коимъ до распубликованія Высочайшаго повелѣнія 13 іюня 1863 года не было постановлено въ депутатскихъ собраніяхъ опредѣленій о признаніи просителей въ дворянствѣ по происхожденію изъ бывшей польской шляхты, также зачисляются кончанными.

4. Возобновеніе дѣлъ, зачисленныхъ кончанными по статьямъ 2 и 3 сего приложенія, а равно возобновеніе дѣлъ о лицахъ, доказательства которыхъ были уже въ разсмотрѣніи депутатскихъ собраній, Герольдіи, временнаго ея присутствія или Департамента Герольдіи, но признаны недостаточными, допускается не иначе, какъ по представленіи просителями: 1) удостовѣреній о нелишеніи ихъ правъ состоянія силою закона; 2) свидѣтельствъ о запискѣ ихъ въ податныя состоянія, если они не освобож-

денъ отъ того по личнымъ званіямъ и чинамъ; 3) удостовѣреній отъ тѣхъ податныхъ обществъ, къ коимъ они приписаны, въ ихъ благонадежности и исправномъ, въ теченіе трехъ лѣтъ, отбываніи податей и повинностей, и 4) по внесеніи на изготовленіе свидѣтельствъ о дворянствѣ по десяти рублей съ каждаго лица. Въ случаѣ отказа въ дворянствѣ означенныя деньги возвращаются просителямъ, за удержаніемъ лишь денегъ, слѣдующихъ на почтовые издержки по пересылкѣ ихъ и за употребленную на производство дѣла, вмѣсто гербовой, простую бумагу.

См. примѣчаніе къ ст. 2.

3. Дѣла о правахъ на дворянство бывшей польской шляхты должны быть рѣшаемы на основаніи законовъ по имѣющимъ въ дѣлахъ доказательствамъ. Ни депутатскія собранія, ни Департаментъ Герольдіи Правительствующаго Сената не должны сами собирать свѣдѣнія и справки, представленіе которыхъ возлагается на просителей.

*Приложеніе къ примѣч. ст. 71.
(По прод. 1890 г.).*

П Р А В И Л А,

опредѣляющія порядокъ признанія въ княжескомъ и дворянскомъ Россійской Имперіи достоинствахъ лицъ, принадлежащихъ къ высшимъ сословіямъ бывшаго княжества Мингрелія.

1. Разсмотрѣніе доказательствъ принадлежности обывателей бывшаго княжества Мингрелія къ тавадскимъ и азнаурскимъ родамъ и призваніе тавадовъ въ княжескомъ, а азнауровъ въ потомственномъ дворянскомъ Россійской Имперіи достоинствахъ возлагается на Кутаиское дворянское депутатское собраніе, въ которое передамы, для надлежащей повѣрки, и именной посемейный списокъ тавадовъ и азнауровъ, составленный по заключеніямъ временной комиссіи, учрежденной въ 1865 году, для приведенія въ извѣстность тавадскихъ и азнаурскихъ фамилій сего княжества. Къ участию въ разрѣ-

шеніи дѣлъ по вышеозначеннымъ предметамъ приглашаются въ Кутаиское дворянское депутатское собраніе три представителя высшихъ сословій Мингреліи, избираемые Кутаисскимъ губернаторомъ изъ лицъ, происходящихъ отъ тавадовъ или азнауровъ, соприкасавшихся на подданство Россіи съ послѣднимъ владѣтелемъ Мингреліи.

2. Изъ числа внесенныхъ въ упомянутый въ предшедшей (1) статьѣ списокъ тавадовъ и азнауровъ, лица, происходящія отъ бывшихъ владѣтелей Мингреліи Дадіани и Сванетіи Дадинкеліани, а равно отъ тавадовъ и азнауровъ, соприкасавшихся на подданство Россіи съ послѣднимъ владѣтелемъ Мингреліи Григоріемъ и подписавшихъ вмѣстѣ съ нимъ присяжный листъ, сопричисляются: потомки названныхъ владѣтелей и тавадовъ — къ княжескому, а азнауровъ — къ потомственному дворянскому достоинству, безъ повѣрки правъ изъ родовъ на тавадское или азнаурское званія, но лишь по представленіи ищущими сопряченію лицамъ установленныхъ закономъ (зак. сост.) доказательствъ происхожденія ихъ отъ вышеупомянутыхъ предковъ.

Примѣчаніе. При невозможности получить метрическія свидѣтельства о лицахъ, родившихся ранѣе 1845 года, въ доказательство происхожденія и принадлежности къ роду, могутъ быть приняты: 1) исковѣднія росписи, родословныя, городовыя обывательскія книги, формулярные списки и ревизскія сказки, а въ дополненіе сихъ актовъ — показаніе свидѣтелей и въ томъ числѣ, когда можно, священника, который совершилъ крещеніе, и бывшихъ при томъ церковнаго причта и воспріемниковъ; 2) владѣніе по наследству имѣніемъ, значащемся въ царской или владѣтельской грамотѣ, или, по крайней мѣрѣ, частью онаго, если имѣніе сохранилось въ родѣ того, кто получилъ означенную грамоту, и 3) свидѣтельство, выданное не менѣе какъ двѣнадцатию лицами, сопряженными къ тому же роду или имѣющими русскіе чины или орденъ, — о томъ, что отыскивающей сопрячисленія къ извѣстному роду или восходящій его дѣйствительно принадлежитъ къ роду и всегда пользовался званіемъ тавада или азнаура, наравнѣ съ прочими членами рода.

3. Въ остальныхъ лицахъ, доказывающихъ принадлежность свою къ высшимъ сословіямъ

бывшаго княжества Мингрелии, признаются: тавады — въ княжескомъ, а азнауры — въ потомственномъ дворянскомъ достоинствахъ, не прежде, какъ по представленіи тѣми и другими и по надлежащей повѣркѣ документовъ (ст. 5 и 6 сего прил.) о дѣйствительной принадлежности ихъ родамъ званія тавадскаго или азнаурскаго, а равно доказательствъ происхожденія тавада или азнаура (ст. 2 сего прил.) отъ предка, имѣвшаго одно изъ сихъ званій.

4. Письменные доказательства о принадлежности роду тавадскаго или азнаурскаго званій могутъ быть двоякаго рода: прямыя и вспомогательныя.

5. Къ прямымъ доказательствамъ принадлежатъ неподлежащіе сомнѣнію документы, а именно: 1) всякаго рода жалованья или охранныя грамоты, данныя Имеретинскими царями и владѣтелями Гуріи и Мингрелии: первыи двумя — до 4 декабря 1803 года, а послѣдними — до 30 августа 1853 года, если лица, коимъ сіи грамоты были даны, названы въ нихъ тавадами или азнаурами, или сіятельными или благородными; 2) таковыя же грамоты на пожалованіе населенныхъ имѣній, если бы даже лица, коимъ пожалованы таковыя имѣнія, и не были названы въ нихъ тавадами или азнаурами, сіятельными или благородными; тѣ изъ сихъ грамотъ, коими жаловались не одни только крестьяне, но и азнауры, служатъ доказательствами тавадскаго достоинства, тѣ же коими пожалованы одни только крестьяне, служатъ доказательствами азнаурскаго достоинства; 3) таковыя же грамоты, или подобныи имъ акты, на возведеніе въ сардарское достоинство или въ одну изъ придворныхъ должностей, какъ-то: сахалтхуцеса, банаултхуцеса, моларетхуцеса, мегвинтхуцеса, парештхуцеса, меджинитхуцеса, меликтхуцеса, мезаглетхуцеса, и хевистави, или въ званіе двавбега или владѣтельскаго моурава; возведеніе въ сардарское званіе есть доказательство тавадскаго достоинства, а въ прочія должности — азнаурскаго; 4) данныи или утвержденныи Имеретинскими царями, владѣтелями Мингрелии и Гуріи, приговоры, коими опредѣляется возмездіе за кровь, согласно §§ 23 и 26 —

31 закона царя Вахтаंगा, если впрочемъ лица, въ пользу коихъ приговоры состояли, названы въ нихъ прямо тавадами или азнаурами, или сіятельными или благородными; 5) рѣшенія царей Имеретинскихъ, владѣтелей Мингрелии и Гуріи, собственныи ихъ или утвержденныи ими, по тяжбымъ дѣламъ, въ коихъ соприсягатели тяжущихся, всегда равныи имъ по званію, именовапы тавадами или азнаурами, или сіятельными или благородными, и 6) брачный союзъ съ сестрою или дочерью царей: Имеретинскаго, Грузинскаго или Кахетинскаго или владѣтелей Мингрелии, Гуріи и Абхазіи, если только таковой союзъ доказывается рядною записью или другимъ какимъ либо подобнымъ документомъ и нѣтъ сомнѣнія, что оный заключенъ съ согласія царя или владѣтеля; брачные союзы сего рода служатъ всегда доказательствомъ тавадскаго достоинства.

Примѣчаніе. Пожалованіе простаго азнаурскаго имѣнія, т. е. крестьянъ безъ азнауровъ, или возведеніе въ одну изъ придворныхъ или другихъ должностей, крокъ сардарской, служа доказательствомъ азнаурскаго достоинства, не должно однако прелятствовать призванію какаго либо рода въ тавадскомъ достоинствѣ, если на это достоинство родъ сей имѣеть другія доказательства.

6. Вспомогательныи доказательствами признаются: 1) присяжныи листы владѣтеля Мингрелии Григорія и Мингрельскихъ тавадовъ и азнауровъ 1803 года; 2) приказы и частныи письма царей Имеретинскихъ, владѣтелей Гурійскихъ и Мингрельскихъ — первыи двухъ до 1803 года, а послѣднихъ до 1853 года, въ коихъ лица, коимъ оны писаны, названы тавадами или азнаурами, или сіятельными или благородными, или изъ коихъ явствуетъ, что эти лица занимали какую либо изъ должностей, всчисленныи въ предъидущей (5) статьѣ сего приложенія, и 3) охранныя грамоты Турецкихъ султановъ, изъ которыхъ явствуетъ, что лица, коимъ оны были даны, принадлежали къ сословію тавадскому или азнаурскому.

7. Представленіе какаго либо изъ упомянутыхъ въ предъидущихъ 5 и 6 статьяхъ сего приложенія документовъ не можетъ, однако, имѣть послѣдствіемъ признаніе въ

тавадскомъ достоинствѣ родовъ, такъ называемыхъ, тавадскихъ тавадовъ, исключая подвѣстныхъ лицамъ, происходящимъ изъ владѣтельныхъ родовъ Дадіани и Дадішкеліани, ибо самое пожалованіе во власть тавадовъ разрушаетъ тавадское достоинство. Роды эти причисляются къ числу азнаурскихъ.

8. Между родами азнауровъ владѣтельскихъ, княжескихъ и церковныхъ никакого различія не полагается. Азнаурскіе же азнауры признаются въ семь достоинствъ въ томъ случаѣ, если они перешли въ зависимость азнауровъ по волѣ тавадовъ, у которыхъ они были прежде въ зависимости, или по другимъ обстоятельствамъ, а не по царскому пожалованію.

9. Въ подтвержденіе силы и значенія указанныхъ въ статьяхъ 5 и 6 сего приложения документовъ должно быть представляемо удостовѣреніе, выданное не менѣе какъ двадцатью четырьмя лицами, признанными уже въ дворянствѣ или имѣющими русскіе чины и ордена, и заключающее въ себѣ показанія сихъ лицъ по нижеслѣдующимъ вопросамъ: 1) пользовалась ли фамилія, о которой производится слѣдствіе при владѣтеляхъ Мингреліи, до кончины владѣтеля Давыда, достоинствомъ тавадскимъ или азнаурскимъ; 2) были ли жалованы отъ владѣтелей Мингреліи членамъ этой фамиліи тавадскія или азнаурскія имѣнія и если были, то гдѣ именно; 3) не была ли эта фамилія возведена въ азнаурское достоинство епископомъ или тавадомъ, безъ утвержденія владѣтелей Мингреліи; 4) не былъ ли кто изъ членовъ этой фамиліи, при владѣтеляхъ Мингреліи, облеченъ въ одну изъ придворныхъ должностей или въ должность диванберга или владѣтельскаго моурава, и 5) не былъ ли кто изъ членовъ этой фамиліи женатъ на дочери или сестрѣ царей: Имеретинскаго, Грузинскаго или Кахетинскаго или владѣтелей Мингреліи, Гуріи и Абхазіи.

10. Имѣющіе, по силѣ сего приложения, право на сопряченіе къ княжескому или дворянскому достоинствамъ или на признаніе въ оныхъ обыватели бывшей Мингреліи обращаются съ ходатайствами по сему предмету въ Кутаисское дворянское депутатское собраніе, съ представленіемъ, сверхъ озна-

ченныхъ выше доказательствъ правъ просителя на одно изъ упомянутыхъ достоинствъ, также: 1) удостовѣренія Кутаисскаго губернскаго предводителя дворянства о величинѣ по суду просителей и ихъ восходящихъ, начиная отъ предка, за которымъ признано званіе тавада или азнаура, правъ состоянія, и 2) квитанціи о взносѣ въ мѣстное казначейство въ доходъ казны пошлины за свидѣтельства: на княжеское достоинство — по тридцати рублей, а на дворянское — по двадцати рублей съ каждаго лица.

11. Упомянутые въ статьѣ 10 обыватели бывшаго княжества Мингреліи, не заявившіе въ пятилѣтній срокъ со дня обнаруженія правилъ сего приложения ходатайствъ о сопряченіи къ княжескому или дворянскому достоинствамъ, либо о признаніи въ сихъ достоинствахъ, а равно и тѣ, коимъ въ ходатайствахъ по симъ предметамъ будетъ отказано, — если лица сіи не подлежатъ освобожденію отъ подачи по своимъ званію или службѣ, облагаются податями и повинностями наравнѣ съ лицами сельскаго состоянія въ Кутаисской губерніи. Но и по истеченіи пятилѣтняго срока не возбраняется доказывать, на основаніи правилъ сего приложения, права на княжеское или дворянское достоинство.

12. Всѣ постановленія Кутаисскаго дворянскаго депутатскаго собранія, какъ о сопряченіи къ княжескому и дворянскому достоинствамъ потомковъ владѣтелей Мингреліи и Сванетіи и лицъ, соприсягавшихъ съ бывшимъ владѣтелемъ Мингреліи Григоріемъ (ст. 1 сего прил.), такъ и о признаніи въ сихъ достоинствахъ, по представленнымъ документамъ, прочихъ лицъ (ст. 3 и 11 сего прил.), поступаютъ на разсмотрѣніе и окончательное утвержденіе Департамента Герольдіи Правительствующаго Сената въ установленномъ для сего порядкѣ.

13. Удостоенные утвержденія въ княжескомъ и дворянскомъ достоинствахъ тавадскіе и азнаурскіе роды Мингреліи причисляются къ дворянству Кутаисской губерніи и вносятся въ дворянскую родословную книгу сей губерніи: князья — въ пятую, а дворяне — въ первую часть.

14. Министерству Иностранныхъ Дѣлъ

предоставляется составить, на основании хранящихся въ архивѣ сего Министерства подлинныхъ присяжныхъ листовъ послѣдняго владѣтеля Мингрелинъ Григорія, точный списокъ тавадовъ и агнауровъ, соприсягавшихъ на подданство Россіи съ названнымъ владѣтелемъ, и представить сей списокъ, въ

двухъ, засвидѣтельствованныхъ установленнымъ порядкомъ, экземплярахъ, въ Департаментъ Герольдіи Правительствующаго Сената, съ тѣмъ, чтобы одинъ экземпляръ списка былъ отосланъ симъ Департаментомъ въ Кутаисское дворянское депутатское собрание.

Приложеніе къ ст. 102.

РОСПИСАНІЕ

количества земли, дающаго право на участіе въ избирательныхъ собраніяхъ для выбора уѣздныхъ гласныхъ.

Наименованіе губерній и уѣздовъ.	Количество десятинъ земли, дающее право участвовать въ избират. собран.	Наименованіе губерній и уѣздовъ.	Количество десятинъ земли, дающее право участвовать въ избират. собран.	Наименованіе губерній и уѣздовъ.	Количество десятинъ земли, дающее право участвовать въ избират. собран.
Бессарабская.					
Кышиневскій	200	Богучарскій	250	Тетюшскій	200
Аккерманскій	300	Валуевскій	200	Царвококшайскій	175
Бендерскій	300	Задонскій	150	Цивильскій	200
Вълецкій	200	Земляноскій	125	Чебоксарскій	175
Орбелскій	200	Коротояскій	200	Чистопольскій	200
Сорокскій	175	Нижнедѣвичскій	150	Ядринскій	200
Хотинскій	150	Новохоперскій	250	Калужская.	
Владимірская.					
Владимірскій	250	Острожскій	250	Калужскій	200
Александровскій	250	Павловскій	200	Боровскій	200
Вязниковскій	225	Вятская.			
Гороховецкій	325	Вятскій	325	Жиздринскій	250
Ковровскій	250	Глазовскій	400	Козельскій	200
Мелекитскій	250	Елабужскій	250	Лихвинскій	200
Муромскій	325	Козельчичскій	325	Малоярославскій	200
Переславскій	225	Малмыжскій	250	Модульскій	250
Покровскій	225	Наливскій	225	Мещовскій	200
Судогодскій	225	Орловскій	350	Мосальскій	225
Судальскій	200	Сарапульскій	250	Перемышльскій	200
Шульскій	200	Слободскій	475	Тарусскій	200
Юрьевскій	200	Уржумскій	250	Костромская.	
Вологодская.					
Вологодскій	250	Яранскій	250	Костромской	250
Вельскій	475	Екатеринославская.			
Грязовецкій	250	Екатеринпославскій	250	Вулскій	350
Кадниковскій	325	Александровскій	250	Варнавинскій	350
Никольскій	475	Бахмутскій	250	Ветлужскій	350
Сольвычегодскій	400	Верхнедѣпринскій	250	Галичскій	250
Тотемскій	425	Мариупольскій	250	Кинешемской	350
Устьсисольскій	700	Новомосковскій	250	Кологривскій	325
Устюжскій	475	Навляградскій	250	Маварьевскій	225
Яренскій	800	Славяноверскій	250	Нерехтскій	350
Воронежская.					
Воронежскій	150	Казанская.			
Барычскій	200	Казанскій	200	Курской	150
Бобровскій	150	Козьмодемьянскій	175	Вязьгордскій	175
Вятская.					
Вятскій	325	Лантшевскій	200	Грайворонскій	175
Калужская.					
Калужскій	200	Мамадшескій	200	Дмитріевскій	200
Костромская.					
Калужскій	200	Свияжскій	200	Корчавскій	150
Курская.					
Калужскій	200	Списскій	200		

Вольскій	250	Борисоглабскій	150	Кувшинскій	250			
Камышинскій	250	Елатомскій	175	Лебединскій	125			
Кузнецкскій	250	Исаратовскій	150	Старобельскій	250			
Петровскій	200	Козловскій	125	Сумскій	125			
Сердобскій	175	Лебединскій	150	Херсонская.				
Хвалынский	250	Линейскій	150	Часть уезда, отстоящая не далее 25 верстъ отъ гор. Херсона и Николаева				
Царицынскій	400	Моршанскій	175	Херсонскій				
Сибирская.			Спасскій	200	Остальная часть уезда			
Сибирскій	250	Темниковскій	200	200				
Алатырскій	200	Уманскій	125	Александрійскій				
Ардатовскій	200	Шацкій	200	Ананиевскій				
Бунскій	250	Тверская.			Елисаветградскій			
Кароузскій	250	Тверской	225	Часть уезда, отстоящая не далее 25 верстъ отъ города Одессы				
Курмышскій	200	Бѣжецкій	225	Одесскій				
Сенгилевскій	250	Васюганскій	225	Остальная часть уезда				
Сыранскій	250	Вышневолоцкій	225	Тираспольскій				
Смоленская.			Зубовскій	250	Черниговская.			
моленскій	225	Калязинскій	225	Черниговскій				
Бѣльскій	225	Кашинскій	200	Борзенскій				
Вяземскій	250	Корчевскій	225	Глуховскій				
Гжатскій	250	Новоторжскій	225	Городицкій				
Дорогобужскій	250	Осташковскій	225	Козельскій				
Духовицкій	250	Ржевскій	250	Козловскій				
Ельнинскій	250	Старицкій	250	Кролевецкій				
Краснинскій	250	Тульская.			Мглинскій			
Порѣчскій	225	Тульскій	200	Новгородъ-Северскій				
Рославльскій	225	Алексинскій	200	Новомосковскій				
Сичевскій	250	Богородицкій	150	Нѣжинскій				
Юхновскій	225	Бѣлевскій	200	Остерскій				
Таврическая.			Веневскій	175	Сосницкій			
Симферопольскій	Горния части уезда до черты, определенной Выс. утв. 5 мая 1835 года полком. Комитета Мин. (8114)	175	Епифанскій	150	Стародубскій			
			Остальная часть уезда	425	Суражскій			
Бердянскій	200	Ефромовскій	125	Ярославская.				
Дьяковскій	425	Каширскій	200	Ярославскій				
Евпаторійскій	425	Крайневскій	150	Даниловскій				
Мелитопольскій	300	Новосильскій	125	Любимскій				
Перекопскій	475	Одесовскій	175	Мологскій				
Ялтинскій	175	Черисскій	150	Мыткнскій				
Одесская.			Уфимская.			Потехонскій		
Одесскій	Горния части уезда до черты, определенной Выс. утв. 5 мая 1835 года полком. Комитета мин. (8114)	200	Уфимскій			Романово-Борисоглабскій		
			Остальная часть уезда			475		
Тамбовская.			Харьковская.			Ростовскій		
Тамбовскій			150			Рыбинскій		
						Угличскій		

Примѣчаніе. Владѣлецъ имѣнія, состоящаго въ одной окружной мѣрѣ, но расположеннаго въ двухъ или болѣе уѣздахъ, изъ коихъ въ каждомъ количество земли не достигаетъ размѣра, установленнаго для участія въ избраніи уѣздныхъ гласныхъ, участвуетъ въ земскихъ выборахъ того уѣзда, гдѣ находится большая часть имѣнія, если притомъ оно въ полномъ составѣ, дасть ва то право по количеству десятинъ находящейся въ немъ земли.

Приложение къ примѣч. ст. 185.

ТАБЕЛЬ

объ особенныхъ срокахъ, въ которые производятся дворянскіе выборы по губерніямъ.

Волынской	} Въ іюлѣ.
Минской	
Подольской	} Въ августѣ.
Екатеринославской	
Херсонской	} Въ сентябрѣ.
Полтавской	
Харьковской	
Таврической	
Черняговской	} Въ октябрѣ.
Кіевской	

Приложение къ статьѣ 214.

Форма присяги.

Я, нижепоименованный, обещаю и клянусь Всемогущимъ Богомъ передъ Святымъ Его Евангеліемъ въ томъ, что хочу и долженъ при подлежащемъ выборѣ въ установленныя гражданскія должности дворянства (такой-то) губерніи, для отправленія правосудія и другихъ дѣлъ, по чистой моей совѣсти и чести, безъ пристрастія и собственныхъ корысти, устраняя вражду и связи родства и дружбы, избирать изъ моихъ собратій такихъ, которыхъ, по качествамъ ума и совѣсти ихъ, нахожу я способнѣйшими и достойнѣйшими, и отъ которыхъ надѣюсь, что они въ возлагаемыхъ на нихъ должностяхъ окажутъ себя ревностными къ службѣ Императорскаго Величества и попечительными о пользѣ общественной; если же я инако поступлю, то, какъ перадивный о благѣ общественномъ, въ коемъ и мое собственное заключается, подвергну себя наказанію собратій моихъ, а въ будущей жизни отвѣчу предъ Богомъ и страшнымъ судомъ Его. Въ заключеніе сей моей клятвы, о безпристрастномъ выборѣ, дѣлаю Слова и Крестъ Спасителя моего. Аминь.

Приложение къ статьѣ 221.

ПРАВИЛА

объ обрядѣ выборовъ.

I. Предварительныя распоряженія.

1. Каждый потомственный дворянинъ, по прибытіи въ губернскій городъ, являясь къ своему предводителю, или, въ случаѣ болѣзни, увѣдомляетъ его письменно о своемъ прибытіи. Уѣздный предводитель вноситъ въ заготовленный имъ списокъ чинъ, имя и фамилію cadaго прибывшаго, отбѣчая, соответственно получаемымъ извѣстіямъ, день его пріѣзда.

2. Наканунѣ дня, назначеннаго для открытія собранія, уѣздные предводители являюся съ прибывшими дворянами къ губернскому предводителю и вручаютъ ему поименные оныхъ списки. Тогда же являюся къ нему и дворяне личные, изъявившіе желаніе служить по выборамъ дворянства и входящіе въ губернскомъ городѣ.

3. Губернскій предводитель въ тотъ же день препровождаетъ къ губернатору поименные списки, какъ дворянъ личныхъ, кои будутъ избираемы, такъ и потомственныхъ дворянъ, прибывшихъ для присутствования въ собраніи дворянства; съ тѣмъ вмѣстѣ онъ испрашиваетъ разрѣшенія на открытіе собранія. Губернаторъ тогда же письменно предлагаетъ дворянскому собранію начать свои засѣданія и приступить къ выборамъ, на основаніи узаконеній, извѣщая между тѣмъ предварительно первенствующую въ городѣ духовную особу о имѣющихъ быть по сему случаю священнодѣйствіяхъ.

4. Губернаторъ, если того потребуетъ губернскій предводитель, дѣлаетъ распоряженіе, чтобы изъ губернскихъ присутственныхъ мѣстъ отряжено было на время сѣзда, для вспомошествованія обыкновенной канцеляріи дворянскаго собранія, нужное число канцелярскихъ чиновниковъ и нижнихъ служителей.

II. О принадлежностяхъ для баллотированія.

5. Прежде баллотированія должны быть поставлены въ одной общей или же въ

разныхъ комнатахъ, смотря по удобству, столы, какъ губернской, такъ и для всѣхъ уѣздовъ, покрытые зеленымъ сукномъ и обставленные стульями для присутствующихъ дворянъ; сверхъ того особый столъ для губернскаго прокурора (гдѣ онъ есть).

Примчаніе. Столъ сей долженъ находиться отдѣльно отъ столовъ, за коими присутствуютъ председатели и дворянство, но всегда въ той комнатѣ, гдѣ находится губернской столъ.

6. На каждомъ уѣздномъ столѣ долженъ находиться ящикъ, покрытый зеленымъ сукномъ, а внутри перегороденный на двѣ равныя части и обитый мягкой матеріею, чтобы при вкладываніи въ него шаровъ или балловъ, не было стука. На трехъ сторонахъ ящика долженъ быть изображенъ гербъ уѣзда. На четвертой должны находиться у самой перегородки два круглыя отверстія съ надписью надъ правымъ: *избираю*, надъ лѣвымъ: *не избираю*; а внизу подъ каждымъ изъ сихъ отверстій, для удобнѣшаго выниманія балловъ, по особому ящику, выдвигаемому съ противоположной отверстіямъ стороны и посредствомъ перегородки совершенно отдѣленному отъ другаго, съ нимъ смежнаго. Подлѣ ящика должны быть чаша, или блюдо съ деревянными шарами, на коихъ изображается гербъ губерніи.

7. Означенный въ предшедшей (6) статьѣ вещи хранятся при дѣлахъ собранія дворянства въ вѣдѣніи секретаря оного, и на время выборовъ отпускаются отъ губернскаго предводителя уѣзднымъ предводителемъ, которые наблюдаютъ, чтобы число балловъ было равно числу присутствующихъ въ собраніи дворянъ уѣзда, имѣющихъ право баллотировать.

8. Кромя указанныхъ въ статьѣ 6 вещей, полагается на столѣ: 1) Для справокъ ручная книга о порядкѣ дворянскихъ собраній, выборовъ и службы по онымъ, составленная выписками изъ Общаго Свода Законовъ Россійской Имперіи (общ. учр. губ., зак. сост.). 2) Заготовленные по числу уѣздныхъ должностей списки баллотированія, по установленной формѣ. 3) Списокъ всѣхъ дворянъ уѣзда, съ означеніемъ степени права каждого участвовать въ выборахъ и

прочихъ дѣйствіяхъ собранія дворянства (ст. 199). 4) Поименной списокъ прибывшихъ на выборы дворянъ. 5) Отзвы дворянъ, не могущихъ быть на выборахъ; и 6) Списокъ дворянъ личныхъ и дворянъ потомственныхъ, не имѣющихъ права участвовать на выборахъ, изъявившихъ желаніе быть избираемыми по *такому-то* уѣзду.

9. На губернскомъ столѣ должны быть не только всѣ тѣ же бумаги и вещи, которыми полагаются на уѣздныхъ столахъ, но и списокъ дворянъ, долженствующихъ присутствовать въ собраніи, однако не прибывшихъ и не увѣдомившихъ о причинѣ; а ящики для баллотированія по губерніи изображаются гербъ губерніи. На семъ столѣ находятся также списки баллотированія и общій поименной списокъ дворянъ, собравшихся на выборы, предложенія или отзвы губернатора и пр.

III. Порядокъ занятій губернскихъ собраній дворянства.

10. Въ первый день дворянство собирается поутру въ девять часовъ въ назначенный для того домъ, и губернской предводитель извѣщаетъ губернатора чрезъ депутатовъ собранія дворянства, что оно готово идти въ церковь; причемъ старшій изъ нихъ доставляетъ губернатору списокъ, подписанный губернскимъ предводителемъ, о послѣднихъ прибывшихъ на выборы дворянахъ. Губернаторъ, предшествуемый депутатами, прибывъ въ залу собранія дворянства читаетъ письменное предложеніе объ открытіи собранія и по прочтеніи, вручивъ оное губернскому предводителю, приглашаетъ идти въ церковь, для слушанія божественной литургіи и молебствія о здравіи и долголетствіи Императорскаго Величества и всего Августѣйшаго Дома, и для учиненія присяги на соблюденіе порядка и безпристрастія въ подлежащемъ собранію дѣлѣ.

11. Шестіе учреждается слѣдующимъ образомъ: первый за губернаторомъ идетъ губернской предводитель, за нимъ уѣздные предводители съ потомственными дворянами своихъ уѣздовъ, по старшинству городовъ;

дворяне, предшествуемые своими уездными предводителями идти по два в рядъ; вошедшіе въ должности, а равно и не служащіе потомственные дворяне, живущіе въ губернскомъ городѣ, идутъ вмѣстѣ съ дворянами тѣхъ уѣздовъ, гдѣ они записаны; шествіе заключаетъ секретарь дворянства.

Примычаніе. Въ случаѣ неблагоприятной погоды, сіе торжественное шествіе отменяется, и дворяне, по приглашенію губернатора и губернскаго предводителя, отправляются изъ залы собранія въ церковь безъ наблюденія вышеозначенныхъ обрядовъ.

12. По окончаніи Божественной литургіи и молебствія и по возглашеніи моголѣтія Императорскому Величеству и всей Августѣйшей Фамиліи, губернаторъ приводитъ все присутствующее дворянство къ присягѣ по установленной формѣ (Прилож. къ ст. 214). Всѣ присягнувшіе подписываютъ имена свои на присяжномъ листѣ.

Примычаніе 1. Дворянство римско-католическаго исповѣданія слушаетъ Божественную литургію и совершаетъ присягу въ храмахъ римско-католическихъ, гдѣ оныя есть, въ присутствіи губернатора, или одного изъ старшихъ по вѣмъ чиновниковъ.

Примычаніе 2. Дворяне магометанскаго исповѣданія должны давать присягу на соблюдение порядка и безпристрастія на совѣщаніяхъ и выборахъ, въ домѣ собранія дворянства, въ присутствіи дворянъ и предводителя своего уѣзда, по ихъ обряду.

13. Губернскій предводитель съ дворянствомъ возвращается въ домъ собранія тѣмъ же порядкомъ, коимъ они слѣдовали въ церковь и, по прибытіи, садятся за губернский столъ. Съ нимъ вмѣстѣ присутствуютъ за онымъ и уездные предводители, когда разсматриваются какія либо общія дѣла, или когда губернскій предводитель изъ собираетъ.

14. Въ собраніи дворянство прежде всего приступаетъ къ означеннымъ въ статьѣ 219 сихъ законовъ о состояніяхъ заятіямъ и приводитъ ихъ немедленно къ подлежащему окончанію.

15. Въ слѣдующій за сямъ день, начи-

наются выборы, и не имѣющіе права баллотировать въ должности непосредственно, или какъ уполномоченные, въ собраніи уже не присутствуютъ.

16. Подносить избирательные шары безъ баллотированія, или же избирать письменно или словесно, запрещается. Избраніе такого рода немедленно уничтожается предводителями.

17. Передъ начатіемъ выборовъ читаются статьи изъ законовъ, опредѣляющія порядокъ выборовъ.

18. При баллотированіи въ должности наблюдаются изложенныя въ нижеслѣдующихъ статьяхъ правила.

А. Баллотированіе по уѣздамъ.

19. Приступая къ баллотированію, дворяне каждого уѣзда, по распоряженію предводителя садятся за уѣздные столы по старшинству чиновъ своихъ. Предводитель занимаетъ первое мѣсто, около него справа и слева садятся всѣ имѣющіе право баллотировать въ должности.

20. Для предупрежденія всякихъ не правильностей и недоумѣній при дворянскихъ выборахъ, постановляется, чтобы каждый день предъ открытіемъ собранія прочитываемъ былъ списокъ всѣхъ дворянъ имѣющихъ право баллотировать, и чтобы прѣзжающіе потомъ вводили въ собраніе не иначе, какъ по предварительному докладу о нихъ губернскому предводителю.

21. Дворяне каждого уѣзда, съ своимъ предводителемъ, осматриваютъ уѣздный ящикъ и баллы; потомъ сей ящикъ поставляется передъ предводителемъ.

22. Послѣ осмотра ящика и балловъ, объявляется имя перваго, назначеннаго къ баллотированію, дворянина потомственнаго или личнаго, по общему списку.

23. Уѣздный предводитель первый беретъ баллъ и кладетъ оный въ ящикъ, закрывъ руку сукномъ, чтобы никто не могъ видѣть, въ которую сторону онъ кладетъ шаръ. За нимъ каждый дворянинъ избираетъ въ свою очередь получаетъ шаръ изъ рукъ предводителя, наблюдающаго за баллотированіемъ, и кладетъ оный въ означенный ящикъ съ такою же осторожностью.

24. Баллотируемый не берет шара и не подходит къ ящику въ то время, когда самого баллотируютъ; но не оставляетъ залы собранія, если принадлежитъ къ классу избирателей. Имѣющіе полномочіе отъ отца, жены, матери, тещи, или посторонней дворянки, когда онъ избирается въ какую либо должность, равномерно устраниаются отъ участій въ баллотированіи.

25. Когда всѣ шары положены, уѣздный предводитель предъ всѣми снимаетъ сукно и выдвигаетъ сперва ящикъ съ той стороны, гдѣ написаны *избираю*; сосчитавъ находящіеся въ ономъ шары *ласно*, онъ записываетъ на баллотированномъ списокѣ, противъ имени баллотированнаго дворянина число избирательныхъ голосовъ. Потомъ, выдвигая ящикъ съ той стороны, гдѣ написано *не избираю*, и сосчитавъ также *ласно* находящіеся въ немъ шары, записываетъ и число сихъ послѣднихъ.

26. Если число вынутыхъ изъ ящика балловъ окажется больше или меньше числа баллотировавшихъ, то предсѣдательствующій предводителю откладываетъ излишние или прибавляетъ недостающіе шары, и дворянинъ потомственный или личный, при избраніи котораго сіе случилось, баллотируется снова.

27. Послѣ счѣта и записи голосовъ (ст. 25 сего прил.), дворянству объявляется число избирательныхъ и не избирательныхъ шаровъ и начинается баллотированіе слѣдующаго по списку дворянина потомственного или личнаго, тѣмъ же порядкомъ.

28. Указаннымъ въ предшедшихъ (22—27) статьяхъ порядкомъ производится вообще баллотированіе за уѣздными столами. Прежде всѣхъ избирается уѣздный предводитель.

29. Въ области войска Донскаго окружные предводители дворянства, равные уѣзднымъ предводителямъ дворянства въ губерніяхъ, избираются въ окружныхъ дворянскихъ собраніяхъ всѣми наличными дворянами казачьяго сословія, и тѣми изъ потомственныхъ дворянъ не казачьяго сословія, которые удовлетворяютъ указаннымъ въ статьѣ 103 сихъ законовъ о состояніихъ условіямъ.

Примечаніе (по прод. 1890 г.) Вы-

боръ окружныхъ назначаетъ производит- ся отдѣльно по каждому округу, однимъ принадлежащимъ къ оному дворянствомъ.

30. За уѣздными столами послѣ уѣзднаго предводителя избираются депутаты дворянства и засѣдатели. Въ тѣхъ мѣстахъ, гдѣ существуютъ еще особыя должности, отъ выборовъ зависящія, при баллотированіи наблюдается та же постепенность, по старшинству должностей.

31. Когда въ уѣздныя предводителя баллотировается тотъ самый, кто занимаетъ сію должность во время выборовъ, тогда снимаетъ съ ящика сукно, считаетъ баллы, записываетъ ихъ и проч., какъ означено выше, въ статьѣ 25 сего положенія, старшій по чину изъ присутствующихъ дворянъ.

32. По окончаніи баллотированія въ какую либо должность, читается вслужъ списокъ баллотированныхъ и изъ остающихся старшими по числу балловъ, послѣ избраннаго въ оную, назначается опредѣленное для сей должности (ст. 33, 34 сего прил.) число кандидатовъ. За сими дворянство уѣзда подписываетъ о всѣхъ избранныхъ списки, которые уѣздный предводитель представляетъ губернскому.

33. Кандидатовъ на всѣ вообще уѣздныя должности опредѣляется по два для каждой.

34. Кандидатами на какія бы то ни было должности должны считаться тѣ только, кои при баллотированіи получили болѣе избирательныхъ, чѣмъ не избирательныхъ балловъ. При избраніи кандидатовъ слѣдуетъ наблюдать: 1) чтобы избиратели не были распускаемы изъ мѣстъ, гдѣ производятся выборы, до тѣхъ поръ пока не будетъ избрано ими на каждую должность установленнаго числа кандидатовъ; 2) чтобы всѣ кандидаты на одну какую-либо должность были непременно избраны въ одно собраніе: ибо при разновременномъ баллотированіи разнымъ числомъ избирателей, нѣтъ достаточнаго основанія къ справедливому заключенію о старшинствѣ кандидатовъ и 3) наблюденіе за точнымъ исполненіемъ сего возлагается на особенное попеченіе мѣстныхъ губернаторовъ.

35. Когда изъ двухъ лицъ, баллотирова-

емыхъ въ одну должность, одно присутствовать въ собраніи, а другое въ отсутствіи, и послѣднее получить противу перваго лишь однимъ избирательнымъ шаромъ болѣе: то сіи лица считаются получившими равное число голосовъ кандидатами. Если же одинъ изъ баллотированныхъ соединилъ въ лицѣ своемъ два голоса, то онъ считается получившимъ равное число шаровъ съ кандидатомъ присутствующимъ, когда имѣетъ противъ него однимъ избирательнымъ шаромъ менѣе, а съ кандидатомъ отсутствующимъ, когда имѣетъ противъ него двумя шарами менѣе. Въ обоихъ сихъ случаяхъ сомнѣніе разрѣшается жребіемъ на основаніи статьи 36 сего приложенія.

36. Если случится, что между избранными двое или болѣе имѣютъ равное число балловъ (ст. 35 сего прил.), то предводитель уѣздный или губернской, по принадлежности, разрѣшаютъ сіе затрудненіе посредствомъ жребія.

37. Если въ какомъ-либо уѣздѣ окажется явный недостатокъ въ прибывшихъ на сѣздъ дворянахъ, имѣющихъ право быть избирателями, то для баллотированія на мѣста, отъ сего уѣзда зависящія, къ дворянамъ онаго присоединяются имѣющие право быть избирателями, дворяне одного или двухъ ближайшихъ къ оному уѣздовъ, по назначенію губернскаго предводителя. Явнымъ же недостаткомъ въ прибывшихъ на сѣздъ, съ правомъ быть избирателями, дворянахъ одного уѣзда признаются лишь тѣ случаи, когда сяхъ дворянъ на сѣздѣ менѣе двѣнадцати.

Примѣчаніе. При недостаткѣ въ какомъ-либо уѣздѣ избирателей должны быть, на основаніи сей (37) статьи, приглашаемы для баллотированія *все дворяне ближайшаго къ оному сосѣдственнаго уѣзда, а недостающее число избирателей.*

38. Въ случаѣ недостаточнаго въ какомъ-либо уѣздѣ числа дворянъ, имѣющихъ право быть избираемыми, дозволяется избирать дворянъ одного или двухъ ближайшихъ къ оному уѣздовъ, по назначенію губернскаго предводителя, только не иначе, какъ съ ихъ согласія.

39. Выѣстъ съ избраніемъ въ должности уѣзднымъ и депутата для присутствія въ депутатскомъ собраніи, дворянство каждаго уѣзда избираетъ двухъ кандидатовъ, для баллотированія въ губернскія должности. Губернское собраніе избираетъ только изъ сяхъ представляемыхъ уѣздами кандидатовъ.

40. Объ избранныхъ кандидатахъ для губернскихъ должностей объявляется тѣмъ порядкомъ, какъ и объ избранныхъ въ уѣздныя должности. Какъ о тѣхъ, такъ и о другихъ въ баллотированномъ спискѣ (ст. 8 сего прил.) отмѣчается противъ имени каждаго избраннаго, *что онъ большинствомъ голосовъ удостоенъ такого-то званія или представляется кандидатомъ въ губернскія должности.* Списокъ кандидатамъ сямъ подписывается уѣзднымъ предводителемъ выѣстъ съ дворянами, производившимъ баллотированіе, и представляется губернскому предводителю (ср. ст. 33 сего прил.).

41. Каждый уѣздный предводитель, по окончаніи баллотированія за уѣзднымъ столомъ, составляетъ списки избранныхъ въ должности и кандидатамъ поуѣздно и избраннымъ кандидатамъ для губернскихъ выѣстъ. Эти списки утверждаются выѣстъ съ предводителемъ подписью присутствующихъ дворянъ уѣзда и представляются губернскому предводителю.

42. Дворяне на выборахъ могутъ, по собственному желанію, баллотироваться по разнымъ уѣздамъ, какъ въ разныя, такъ и въ одинъ и тѣ же должности. Если утвержденный по баллотировкѣ въ какой-либо должности состоялъ выѣстъ съ тѣмъ кандидатомъ на другую по выборамъ должность, то въ исправленіе сей послѣдней, когда она временно дѣлается праздною, онъ, по званію кандидата, не вступаетъ; но ему предоставляется право и занятіе по кандидатству, если самъ пожелаетъ, такой вакантной должности, которая положена по росписанію въ высшемъ разрядѣ, нежели та, въ коей онъ находится.

43. Въ области войска Донскаго пикто отъ выбора уклоняться не долженъ, развѣ само дворянство, по извѣстнымъ уваженіямъ, уполитъ. Избранный въ должность, по отозвавшемуся отъ оной болѣзнію, подвергается

медицинскому свидетельству, а въ случаѣ несправедливости отзыва, и суду по законамъ, отъ чего не изымается и медицинскій чиновникъ, если сдѣлаетъ свидетельство ложное, и тѣмъ дать поводъ уклоняться отъ общественной обязанности.

44. Если бы кто изъ потомственныхъ и кичныхъ дворянъ, съ изъявленіемъ согласія служить по выборамъ дворянства, обратился къ губернскому предводителю, то о такомъ, если въ отзывѣ именно означено, по какому уѣзду дворянинъ сей жалеетъ быть избранъ, губернский предводитель сообщаетъ предводителю того уѣзда; а если сего не означено, то всѣмъ уѣзднымъ предводителямъ, для доведенія до свѣдѣнія дворянства.

В. Баллотированіе всею губерніею.

45. Для баллотированія въ губернскія должности опредѣляется тотъ же самый порядокъ, какъ въ уѣздахъ, съ тѣмъ только различіемъ, что при семъ употребляются, вмѣсто одного, два ящика для вкладыванія шаровъ, и какъ оное происходитъ непремѣнно за губернскимъ столомъ, то, для отвращенія безпорядковъ, дворянство cadaго уѣзда, предшествуемое своимъ предводителемъ, подходитъ къ ящикамъ по старшинству городовъ. За порядкомъ при баллотированіи наблюдаютъ губернскій и старшій по балламъ уѣздный предводитель. Си же лица раздають шары дворянамъ, имѣющимъ право быть избирателями. По окончаніи баллотированія въ какую либо должность, наблюдавшій за порядкомъ, вмѣстѣ съ губернскимъ предводителемъ, старшій по балламъ уѣздный предводитель, передаетъ ему свой ящикъ съ баллами, и затѣмъ снимаетъ сукно съ обшивъ ящиковъ, считаетъ баллы и отмѣчаетъ число оныхъ въ спискѣ одинъ губернскій предводитель.

Примѣчаніе. Назначеніе каждому уѣзду, въ какой именно изъ двухъ ящиковъ власть шары, зависитъ отъ губернскаго предводителя.

46. Баллотированіе всею губерніею, кромѣ должности губернскаго предводителя, производится изъ представленныхъ уѣздами кандидатовъ.

47. Списки кандидатовъ, уѣздами представляемыхъ, должны, по распоряженію губернскаго предводителя, быть въ копіяхъ за подписаніемъ его препровождаемы ко всѣмъ предводителямъ уѣзднымъ, для сообщенія дворянству, чтобы при общей баллотировкѣ оно имѣло въ виду, кто отъ какого уѣзда и для какихъ должностей кандидатомъ представляется.

48. Списки кандидатовъ, равно какъ и другіе, представляемые уѣздными предводителями, на основаніи статьи 41 сего приложенія, читаются губернскимъ предводителемъ за губернскимъ столомъ: одни для баллотированія въ губернскія должности, другіе къ свѣдѣнію дворянства губерніи. Если по снѣмъ послѣднимъ возникаетъ требованіе, чтобы кто либо изъ избранныхъ въ уѣздную должность былъ перебаллотированъ, то губернскій предводитель предлагаетъ о семъ собранію, и когда требованіе такое будетъ подтверждено по крайней мѣрѣ двумя третями находящихся въ собраніи дворянъ, тогда помянутое лицо вмѣстѣ съ кандидатами, въ ту же должность отъ уѣзда назначенными, перебаллотировывается за губернскимъ столомъ, и остается уже тотъ, кто изъ нихъ удостоенъ будетъ по балламъ къ занятію должности губернскимъ собраніемъ.

49. Когда, по предшедшей (48) статьѣ, предложенъ будетъ къ перебаллотированію кто либо изъ назначенныхъ въ уѣздную должность, то баллотированіе сіе за губернскимъ столомъ производится по общему порядку; и если собраніе сдѣлаетъ въ уѣздномъ выборѣ перемену, то, согласно сему, измѣняется уѣздный списокъ и къ утвержденію губернатора представляется уже тотъ, кто назначенъ по баллотированію за губернскимъ столомъ.

50. При баллотированіи всею губерніею, губернскій предводитель и старшій по балламъ уѣздный предводитель первые кладуть баллы свои въ ящики.

51. Губернскій предводитель каждый день къ вечеру доставляетъ губернатору списки о избранныхъ въ продолженіи того дня въ разныя должности чиновникахъ, и губернаторъ отъѣхъ изъ нихъ, конѣ утвержденіе предоставлено ему, на другой, или на

позже, какъ на третій день, предлагаетъ дворянскому собранію (ср. ст. 63 сего прил.).

52. (По прод. 1890 г.). По Тифлисской губерніи, губернской предводитель дворянства, во время производства выборовъ, каждый день, къ вечеру, представляетъ Главноначальствующему гражданскою частию на Кавказѣ, чрезъ губернатора, списки о избранныхъ въ продолженіи того дня въ разныя должности чиновникахъ, утвержденіе конихъ имѣетъ послѣдовать на другой или не позже какъ на третій день, о чемъ предлагается дворянскому собранію. Если Главноначальствующій гражданскою частию на Кавказѣ найдетъ, что избраніе котораго либо изъ сихъ чиновниковъ было неправильно, то предлагаетъ о семъ собранію для избранія другаго, а тѣмъ избраннымъ чиновниковъ, кои будутъ утверждены въ должностяхъ, губернаторъ приводитъ къ присягѣ на вѣрность службы Императорскому Величеству въ новомъ званіи, порядкомъ, указаннымъ въ статьяхъ 63—65 сего приложенія. — Сей же порядокъ соблюдается и по дворянскимъ выборамъ Кутаисской губерніи, съ тою разницею, что Кутаисскій губернской предводитель, во время производства выборовъ, доставляетъ ежедневно списки объ избранныхъ въ разныя должности чиновникахъ Кутаисскому губернатору, который, по первой почтѣ, представляетъ сіи списки Главноначальствующему гражданскою частию на Кавказѣ и ожидаетъ отъ него разрѣшенія на дальнѣйшее распоряженіе.

53. По окончаніи выборовъ всею губерніею (ст. 50 сего прил.), губернской предводитель составляетъ въ двухъ экземплярахъ списки всѣмъ назначаемымъ дворянствомъ въ губерніи и уѣздныя должности и подлежащихъ утвержденію губернатора. Каждый изъ сихъ экземпляровъ подписывается имъ и уѣздными предводителями, и скрѣпляется секретаремъ дворянства. Одинъ изъ оныхъ представляетъ губернатору, а другой, также за подписаніемъ губернскаго и уѣздныхъ предводителей, остается при дѣлахъ губернскаго предводителя.

54. Послѣ составленія означенныхъ въ предшедшей (53) статьѣ списковъ, дворянство приступаетъ къ избранію двухъ канди-

датовъ въ званіе губернскаго предводителя. Прежде всѣхъ баллотировается настоящій губернской предводитель, затѣмъ почетный попечитель гимназій (ср. ст. 168 сихъ зак. о сост.), уѣздные предводители, занимавшіе должности въ послѣднее трехлѣтіе и вновь избраные. Баллотированіе въ званіе губернскаго предводителя производится тѣмъ же порядкомъ, какъ и въ другія губернскія должности.

55. Въ должность областного войска Донскаго предводителя дворянства баллотированы только изъ генераловъ и штабъ-офицеровъ, а въ должность окружныхъ предводителей дворянства — какъ изъ генераловъ, такъ равно и штабъ и оберъ-офицеровъ. На всѣ прочія должности, отъ выбора зависящія, классовъ не полагаются; но занимаютъ ихъ избранные довѣріемъ общества по числу балловъ.

См. примѣч. 2 къ ст. 203.

56. Правило, по которому въ званіе губернскаго предводителя баллотировается прежній губернской предводитель, относится не только къ тому, который во время выборовъ занимаетъ сіе мѣсто, но и ко всѣмъ тѣмъ дворянамъ, которые прежде служили въ такомъ же званіи хотя одно трехлѣтіе. Баллотированіе же должно быть начинаемо съ настоящаго губернскаго предводителя, согласно статьѣ 54 сего приложенія.

57. Если при баллотированіи всѣ именованныя въ статьѣ 54 сего приложенія лица, не смотря на убѣжденіе дворянства, по какимъ либо особеннымъ обстоятельствамъ и причинамъ, не изъявятъ согласія быть баллотированными въ сіе званіе, то собранію дозволяется избирать въ оное и другихъ потомственныхъ дворянъ, которые хотя и не служили прежде по выборамъ въ должностяхъ предводителей, попечителей гимназій, но службою своею и достоинствами приобрѣли уваженіе и довѣріе дворянскаго сословія.

58. Когда баллотировается прежній губернской предводитель, то снимаетъ съ ящика сунку, считаетъ баллы, отмѣчаетъ число ихъ на спискѣ и проч., какъ означено выше, въ статьѣ 25 сего приложенія, первый по старшинству городовъ уѣздный предводитель.

59. По окончаніи баллотированія въ

должность губернского предводителя, составляются за подписью предводителей, всѣх баллотированных дворянъ и за скрѣпою секретаря, два списка, каждый въ двухъ экземплярахъ: одинъ, двумъ старшимъ по балламъ кандидатамъ въ званіе губернскаго предводителя, съ означеніемъ числа балловъ противъ имени каждого, другой съ таковымъ же означеніемъ старшимъ кандидатамъ въ званіе почетнаго попечителя гимназій (ср. ст. 168 сихъ зак. сост.). Одинъ экземпляръ каждого изъ сихъ списковъ доставляется губернатору, для представленія на утвержденіе установленнымъ порядкомъ; другой экземпляръ остается при дѣлахъ собранія.

60. На выборныхъ листахъ о губернскихъ предводителяхъ дворянства въ западныхъ губерніяхъ всѣ подписи должны быть по русски, и отнюдь не дозволяется подписываться по польски.

61. По окончаніи баллотированія вообще, губернской предводитель представляетъ губернатору поименный списокъ всѣхъ избранныхъ въ уѣздныя и губернскія должности.

62. Если губернаторъ по причинамъ, на законахъ основаннымъ, усмотритъ въ представленномъ ему поименномъ списокѣ всѣхъ избранныхъ въ должности лицъ (ст. 61 сего прил.), что избраніе котораго либо изъ чиновниковъ было неправильно, то, не утверждая избраннаго, предлагаетъ о семъ собранію, изяснивъ причины неутвержденія; если же собраніе не согласится на предложеніе его, то отъ него зависитъ о семъ представить Министерству Внутреннихъ Дѣлъ, давъ съ сего представленія собранію списокъ, чтобы и оно могло также представить свое объясненіе. До полученія разрѣшенія отъ Министерства, избранный недопускается въ должность, которую продолжаетъ исправлять прежній.

63. Въ слѣдующій по окончанія выборовъ день, изъ числа лицъ, избранныхъ въ какія либо должности, приводятся къ присягѣ на вѣрность службы только тѣ, которые при сихъ избраніяхъ ихъ не состоятъ въ службѣ, ни по выборамъ, ни по опредѣленію отъ правительства. При принятіи такими лицами присяги наблюдается установленный въ статьѣ 12 сего приложенія и въ прилѣчаніи къ оной порядокъ.

64. По началіи большого благовѣста въ соборной церкви, губернаторъ, такъ же какъ предъ открытіемъ собранія, предлагается вновь избраннымъ чиновникамъ и всему собравшемуся дворянству идти въ церковь. Шестіе учреждается слѣдующимъ образомъ: 1) Занимающій мѣсто губернскаго предводителя. 2) Депутаты дворянскаго собранія. 3) Избранные дворяне каждого уѣзда, представляемые своими уѣздными предводителями. Уѣзды слѣдуютъ одинъ за другимъ по старшинству городовъ, а избранные въ должности уѣзда въ слѣдующемъ порядкѣ: а) предводитель, б) засѣдатель уѣзднаго полицейскаго управленія.

Примчаніе 1. Гдѣ избираются чиновники къ такимъ должностямъ, которыя въ другихъ губерніяхъ не существуютъ, тамъ лица сія слѣдуютъ одинъ за другимъ, сообразно съ означеннымъ въ таблицѣ, приложенной къ статьѣ 223 (примѣч.) сихъ законовъ о состоящихъ порядкомъ сихъ должностей. Мѣста губернскихъ предводителей и вообще всѣхъ еще не утвержденныхъ въ новыя званія занимаютъ исправляющіе сія должности.

Примчаніе 2. (по прод. 1890 г.). Общія присутствія и временныя отдѣленія уѣздныхъ полицейскихъ управленій, а также должностъ засѣдателей сихъ управленій упразднены.

65. Послѣ произнесенія и подписанія присяги (ст. 63 сего прил.) избранными и утвержденными въ ихъ званіяхъ чиновниками, дворянство возвращается въ домъ собранія тѣмъ же порядкомъ, и тамъ оному объявляется предложеніе губернатора о закрытіи его засѣданія.

66. Во все продолженіе дѣйствій губернскаго собранія дворянства, засѣданія оного бывають одинъ разъ въ день отъ восьми часовъ утра до двухъ часовъ пополудни. Губернскій предводитель обязанъ наблюдать за исправнымъ прибытіемъ дворянъ въ назначенный часъ. Впрочемъ губернскому предводителю представляется, если найдетъ нужнымъ, назначить, по соглашенію съ дворянствомъ, засѣданія два раза въ день.

67. По принятіи присяги (ст. 63 сего прил.) и закрытіи губернскаго собранія дворянства, губернаторъ дѣлаетъ надлежащія

распоряженія для введенія избранных дворянствомъ чиновниковъ въ должности. Назначенные къ губернскимъ мѣстамъ вводятся въ должность губернаторомъ, а прочіе уѣздными предводителями, или, въ случаѣ ихъ отсутствія, заступающими мѣсто предводителей.

Примѣчаніе. Утвержденные губернаторомъ, но не находившіеся въ губернскомъ городѣ во время выборовъ дворяне потомственные и личные, даютъ присягу на вѣрность службѣ въ новомъ званіи (ст. 63 сего прил.), при введеніи ихъ въ должность, на основаніи сей (67) статьи.

68. Утверждаемые въ должностяхъ Высочайшимъ и повелѣніями дворяне даютъ присягу на вѣрность службѣ въ новомъ званіи (ст. 63 сего прил.) при введеніи ихъ въ должность губернскимъ начальствомъ.

Приложеніе къ примѣч. ст. 223.

Табель должностямъ, замѣщаемымъ по дворянскимъ выборамъ, и классамъ, присвоеннымъ должностямъ сихъ наградъ.

ЗВАНІЕ ДОЛЖНОСТЕЙ.	Классы наградъ.
<i>Должности губернскаія.</i>	
1) Губернскій предводитель дворянства.	IV
2) Депутаты отъ cadaго уѣзда по одному для составленія въ депутатскомъ собраніи родословной дворянской книги.	IX
3) Секретарь дворянства.	IX
Сверхъ того дворянствомъ избираются: 1) Въ С.-Петербургской губерніи: члены въ совѣтъ государственныхъ кредитныхъ установленій и въ сокращенную каву по дѣламъ, касающимся до выкупа крестьянскихъ угодій; 2) въ Московской губерніи: смотритель страноприимнаго дома графа Шереметева; 3) Въ Астраханской губерніи: членъ въ Совѣтъ учрежденнаго въ Астрахани вистута для воспитанія дѣвщъ; 4) въ Нижегородской губерніи: почетные опекуны	

и директоры Александровскаго губернскаго дворянскаго банка въ Нижнемъ-Новгородѣ; 5) въ Полтавской губерніи: председатель и члены въ межевую комиссію; 6) въ Тульской губерніи: директоры по управленію тульскимъ банкомъ.

Должности уѣздныя.

1) Уѣздный предводитель дворянства.	V
2) Посредникъ по дѣламъ полюбовнаго спеціального межеванія чрезполосныхъ дачъ.	VII
3) Засѣдатели дворянскихъ опекъ.	IX

Примѣчаніе 1. Почетные почетители гимназій и прогимназій, пока состоятъ въ семъ званіи, считаются въ государственной службѣ и должности ихъ относятся: въ гимназій къ V, а въ прогимназій къ VI классу.

Приложеніе 2. Въ области войска Донскаго замѣщаются отъ дворянства: 1) *должности областныя:* а) областной войска Донскаго предводитель дворянства; б) почетные почетители гимназій; в) секретарь дворянства. 2) *Должности окружныя:* а) окружные предводители дворянства; б) почетные смотрители окружныхъ училищъ; в) депутаты для присутствія въ областномъ войска Донскаго дворянскомъ депутатскомъ собраніи и г) окружные казначеи.

Примѣчаніе 3. Въ Закавказьѣ замѣщаются отъ дворянства: *Должности губернскаія:* а) губернскіе предводители дворянства въ Тифлиской и Кутаисской губерніяхъ; б) почетные почетители гимназій; в) *Отмѣчено по прог. 1890 г.:* г) депутаты отъ уѣздовъ въ Тифлисской и Кутаисской губерніяхъ депутаты собранія, и д) секретари дворянства сихъ двухъ собраній. 2) *Должности уѣздныя:* предводители дворянства уѣздовъ Тифлиской и Кутаисской губерній, за исключеніемъ по первой—Ахалцихскаго.

Примѣчаніе 4. (по прог. 1890 г.) Избираемые дворянствомъ члены почетительныхъ совѣтовъ женскихъ гимназій и прогимназій вѣдомства Министерства Народнаго Просвѣщенія (ср. ст. 168, 237) пользуются правомъ, пока состоятъ въ этомъ званіи, носить мундиръ шестого разряда Министерства Народнаго Просвѣщенія, если не имѣютъ мундира вышшаго разряда по другой должности.

Приложение къ примы. 1 ст. 249.

Правила о порядкѣ служенія по выборамъ.

I. О свойствѣ службы по выборамъ и ея раздѣленіе.

1. Должности, отъ дворянскихъ выборовъ зависящія, подраздѣляется на два рода: 1) на должности, собственно по дѣламъ дворянства и 2) на должности по дѣламъ, до всѣхъ сословія относящимся.

2. Должности первого рода заключаются въ званіяхъ предводителей, депутатовъ, секретарей дворянства. Къ должностямъ второго рода относятся всѣ прочія, замѣщаемыя по выборамъ дворянства.

3. Сообразно раздѣленію должностей, означенному въ статьѣ 1 сего приложения, учреждается и порядокъ представленія чиновниковъ къ наградамъ.

II. О наградахъ за службу по выборамъ.

4. Особенности отличія и заслуги, губернскими и уѣздными предводителями дворянства, почетными попечителями гимназій и прогимназій, депутатами, присутствующими въ депутатскомъ собраніи, и секретарями дворянства оказанныя, награждаются какъ у занимающихъ должности по другимъ частямъ государственной службы.

5. Дворянскимъ обществамъ не предоставляется право ходатайствовать о награжденіи лицъ, служащихъ по ихъ выбору.

Примычаніе 1. Представленіе о награжденіи за службу чиновниковъ въ должностяхъ, зависящихъ отъ выборовъ дворянства, вносится въ Комитетъ Министровъ или въ Кавказскій комитетъ по правиламъ, изложеннымъ въ статьяхъ 675, 676 и 678 устава о службѣ по опредѣленію отъ правительства.

Примычаніе 2 (по прод. 1890 г.). За учрежденіемъ Кавказскаго комитета въ производствѣ Комитета Министровъ сосредоточиваются дѣла по Кавказскому краю, подлежащія вообще, по учрежденію сего комитета, его разрѣшенія.

6. Чиновники, занимающіе должности собственно по дѣламъ дворянства, повышаются чинами не иначе, какъ по Высочайшему усмотрѣнію, или по особымъ Высочайшимъ повелѣніямъ.

Примычаніе 1. Определеннымъ отъ правительства, по недостатку въ кандидатахъ отъ дворянства, секретарямъ дворянскихъ депутатскихъ собраній, лицамъ предоставлены права общей и гражданской службы по чиновничеству какъ за обыкновенную выслугу лѣтъ, такъ и за сокращенный срокъ (уст. служб. прав., ст. 150, прим. 1 прил. ст. 8).

Примычаніе 2. Лица, опредѣленные отъ правительства, въ должности губернскихъ и уѣздныхъ предводителей дворянства въ западныхъ губерніяхъ, пользуются правомъ на производство въ чины по установленнымъ для чиновниковъ гражданской службы срокамъ (уст. служб. прав., ст. 263 и слѣд.).

7. Назначеніе пенсій и единовременныхъ пособій изъ суммъ частнаго сбора съ дворянскихъ имѣній, или изъ дворянской казны, секретарямъ дворянства, чиновникамъ дворянскихъ оцекъ и всѣмъ чиновникамъ и канцелярскимъ служащимъ въ канцеляріи дворянскихъ депутатскихъ собраній и уѣздныхъ предводителей, за время службы первыхъ по выборамъ, а послѣднихъ въ усюмпутныхъ мѣстахъ, равно опредѣленіе количества таковыхъ пенсій, опредѣляются правилами, постановленными въ уставѣ о пенсіяхъ и единовременныхъ пособіяхъ.

8. Чиновники, служащіе по выборамъ дворянства, въ такихъ должностяхъ, которымъ по штатамъ присвоено жалованье отъ казны, производятся въ чины, удостоиваются наградъ орденами и получаютъ право на пенсію, какъ сами, такъ жены и дѣти ихъ, по общему порядку, для службы гражданской установленному.

Примычаніе. Правила, постановленныя въ статьяхъ 589—606 устава о службѣ по опредѣленію отъ правительства, относительно удовлетворенія жалованья за время состоянія подъ судомъ прилагаются, во всемъ ихъ пространствѣ и безъ всякихъ измѣненій, и къ служащимъ по выборамъ дворянства въ указанныхъ себѣ (8) статьяхъ должностяхъ.

9. Дворянству предоставляется право, по уваженію особенныхъ трудовъ лицъ, ва службѣ по выборамъ его состоящихъ, назначать имъ отъ себя, въ видѣ добровольнаго вспомошествованія, столовныя или путевыя деньги. Таковыя добровольныя вспомошествованія должны быть назначаемы не иначе, какъ на

точном основаніи существующихъ правилъ, съ соблюденіемъ со стороны губернаторовъ предписаннаго въ оныхъ порядка.

10. Посредникамъ для полюбовнаго спеціального размежеванія предоставляется въ денежномъ отношеніи вознагражденіе въ видѣ суточныхъ денегъ, во время ихъ, по принятымъ ими обязанностямъ, разъѣздовъ, однихъ издержекъ на ихъ содержаніе, независимо отъ расходовъ: 1) на прѣзды, которыя должны быть имъ возвращаемы въ копействѣ, соразмѣрномъ съ прогонными деньгами; 2) на наемъ писмоводителя и писцовъ и 3) на канцелярскія и другія необходимыя надобности, по правиламъ, подробно означеннымъ въ законахъ межевыхъ.

11. Служащимъ по выборамъ дворянства, хотя бы они получали содержаніе изъ суммъ дворянскихъ, или отъ казны, производится въ то же время и пенсія, прежнюю службою приобретенныя (ср. уст. пен.).

12. Отставные военные чиновники, избранные въ должности дворянствомъ, удерживаютъ чины военные и не переименовываются въ статскіе; но дворяне, имѣющіе военный чинъ и занимающіе должности, указанные въ статьѣ 8 сего приложения, по выслугѣ срочныхъ лѣтъ, предоставляется къ производству въ слѣдующій статскій чинъ, на основаніи общихъ правилъ, а если не пожелаютъ лишиться военного чина, то къ другой награждѣ.

13. *Отмѣнена по прод. 1890 г.*

14. Служащіе какъ въ должностяхъ собственно по дѣламъ дворянства, такъ равно и въ должностяхъ по дѣламъ, до всѣхъ сословій относящимся, переходя въ общую гражданскую службу, подлежатъ относительно чиновпроизводства (а не по предмету назначенія пенсій) общимъ о сей службѣ правиламъ.

15. Всѣмъ лицамъ, занимающимъ должности по выбору дворянства, присваиваются мундиры для ношенія, по особо установленнымъ въ положеніи о мундирахъ правиламъ.

16. Придворныя званія камергеровъ и камеръ-юнкеровъ жалуются чиновникамъ, служащимъ по выборамъ, но на то только время, пока несутъ они дворянскую службу. Въ случаѣ полученія свѣдѣнія о выбытіи

ихъ изъ оной, они немедленно должны быть исключаемы изъ придворныхъ списковъ.

III. *Объ ответственности по службѣ по выборамъ дворянства.*

17. Лица, служація по выбору дворянства, предаются суду по правиламъ, изложеннымъ въ законахъ судопроизводства.

Примѣчаніе. О размноженіи денежныхъ высканій съ лицъ, состоящихъ на службѣ, но не получающихъ жалованья, соблюдаются правила, постановленныя въ статьѣ 639 сихъ законовъ о состоящихъ.

18. Губернское начальство имѣетъ право и прежде судебного приговора удалить предаваемого суду отъ должности, но лишь въ случаѣ важнаго преступленія отрѣшеніе же отъ должности можетъ послѣдовать не иначе, какъ по приговору судебного мѣста. О такомъ удаленіи кого-либо отъ должности губернскаго начальство тогда же сообщаетъ для свѣдѣнія губернскому предводителю дворянства.

19. Мѣсто временно удаленнаго отъ должности заступаетъ первый по немъ кандидатъ и занимаетъ оное до окончательнаго рѣшенія дѣла.

20. Если удаленный отъ должности будетъ по приговору суда отрѣшенъ отъ оной, то старшій по немъ кандидатъ поступаетъ на мѣсто его до новыхъ выборовъ; оправданный же по суду можетъ снова вступить въ должность, когда будетъ на то его желаніе.

IV. *Объ увольненіи служащихъ по выборамъ въ отпускъ.*

21. Губернскіе предводители дворянства могутъ отлучаться изъ губернскаго города срокомъ до четырехъ мѣсяцевъ, по произволению; но обязаны извѣщать губернскаго начальство, куда именно они отправляются и на сколько времени, чтобы сіе начальство могло отнестись къ нимъ въ случаѣ, если по дѣламъ службы представится пущимъ присутствіе ихъ въ губернскомъ городѣ.

22. Уѣздный предводитель, когда не пущно пребываніе его въ уѣздномъ городѣ, можетъ отлучиться изъ оного безъ

разрѣшенія губернскаго начальства; но для отлучекъ дальнихъ и продолжительныхъ, съ коими соединяется прекращеніе занятій его по должности, онъ обязанъ имѣть формальный отпускъ отъ губернатора, чрезъ посредство губернскаго предводителя.

23. Увольненіе въ отпускъ свыше четырехъ мѣсяцевъ предводителей дворянства и дворянскихъ депутатовъ разрѣшаетъ Министръ Внутреннихъ Дѣлъ.

24. Увольненіе служащихъ по выборамъ дворянства въ отпускъ за границу производится по правиламъ, постановленнымъ въ уставѣ о службѣ по опредѣленію отъ правительства для увольненія служащихъ лицъ въ заграничные отпуска.

У. Объ увольненіи отъ службы по выборамъ.

25. Служащіе по выборамъ дворянства могутъ, по болѣзни или другимъ причинамъ, совершенно препятствующимъ отправленію ихъ должностей, быть увольняемы отъ оныхъ до срока, но не иначе, какъ съ согласія губернскаго предводителя, если они состоятъ въ губернскихъ должностяхъ, или же съ согласія уѣзднаго предводителя, если состоятъ въ должностяхъ уѣздныхъ.

Примѣчаніе. Предоставленное статьими 760—762 устава о службѣ по опредѣленію отъ правительства начальствамъ право увольнять неспособныхъ или неблагонадежныхъ чиновниковъ, безъ просьбы ихъ, не распространяются на лица, занимающія должности по выборамъ дворянства.

26. Утверждаемые въ должностяхъ Высочайшими указами увольняются отъ оныхъ съ Высочайшаго же соизволенія Императорскаго Величества.

Приложеніе къ примѣч. 1 ст. 312.

П Р А В И Л А

о порядкѣ перечисленія жителей Имперіи въ губерніи Царства Польскаго, равно какъ жителей сихъ губерній въ прочія части Имперіи.

1. Обывателямъ всѣхъ частей Имперіи, всѣхъ состояній и вѣроисповѣданій, предо-

ставляется свободно перечисляться, для водворенія въ губерніи: Варшавскую, Калишскую, Кѣлецкую, Ломжинскую, Люблинскую, Петроковскую, Плоцкую, Радомскую, Суважскую и Сѣдлецкую, а обывателямъ сихъ губерній перечисляться, для водворенія, въ прочія губерніи и области Имперіи, на основаніи и въ порядкѣ, указанныхъ въ нижеслѣдующихъ статьяхъ.

2. Для перечисленія обывателей всѣхъ частей Имперіи въ поименованныя въ статьѣ 1 сего приложенія десять губерній, и изъ сихъ губерній въ другія части Имперіи, не требуется приобрѣтенія недвижимаго имущества въ избираемомъ мѣстѣ жительства.

3. Перечисленіе въ поименованныя десять губерній (ст. 1 сего прил.) изъ прочіихъ частей Имперіи совершается по правиламъ установленнымъ въ Имперіи для перечисленія лицъ различныхъ сословій изъ одной губерніи въ другую, но при семъ отъ перечисляющаго не требуется приемнаго свидѣтельства о принятіи его на новомъ мѣстѣ жительства.

4. Перечисляющійся въ одну изъ означенныхъ (ст. 1-го сего прил.) десяти губерній, по выданному ему, на основаніи существующихъ въ Имперіи правилъ, увольнительному изъ общества свидѣтельству обязанъ, въ теченіи десяти мѣсяцевъ, приписаться въ число постоянныхъ жителей городской или сельской гмины той губерніи, въ которую онъ перечисляется. Для сего онъ представляетъ означенное свидѣтельство мѣстному губернатору, а въ городѣ Варшавѣ оберъ-полицеймейстеру, съ ходатайствомъ о причисленіи его на новомъ избранномъ имъ мѣстѣ жительства. Губернаторъ или оберъ-полицеймейстеръ, сдѣлавъ распоряженіе о внесеніи просителя въ книги постоянного народонаселенія подлежащей гмины или полицейской части, сообщаетъ о томъ губернскому начальству по прежнему мѣсту жительства перечисляющагося, а о лицахъ податныхъ сословій — и мѣстной казенной палатѣ, для исключенія ихъ изъ оклада. Перечислившіеся изъ другихъ частей Имперіи въ одну изъ поименованныхъ въ статьѣ 1 сего приложенія десяти губерній дворяне и купцы кромѣ записи по книгамъ

народонаселенія, вносять, установленнымъ порядкомъ, и въ другія подлежащія книги.

5. Перечисленіе поименованныхъ въ статьѣ 1 сего приложения десяти губерній въ другой части Имперіи совершается по увольнительнымъ свидѣтельствамъ, выдаваемымъ мѣстными губернаторами, а въ Варшавѣ оберъ-полицеймейстеромъ, съ соблюденіемъ существующаго тамъ для выдачи такихъ свидѣтельствъ порядка. Получившіи увольнительное свидѣтельство обязанъ, въ теченіе девяти мѣсяцевъ, въ мѣстѣ новаго своего водворенія избрать родъ жизни и приписаться къ подлежащему сословію или къ одному изъ городскихъ, либо сельскихъ обществъ, на основаніи дѣйствующихъ въ Имперіи законовъ.

Примчаніе 1. Впредь до особаго распоряженія не дозволяется перечисленіе лицъ польскаго происхожденія изъ означенныхъ (ст. 1 сего прил.) губерній въ Сѣверо и Юго-Западныхъ губерній, а равно и прилегающія къ нимъ губерніи и губернію Бессарабскую.

Примчаніе 2. Евреи изъ поименованныхъ въ статьѣ 1 сего приложения десяти губерній могутъ перечисляться во всё мѣста Имперіи, лежація въ общей чертѣ ихъ осѣлости; въ другія же части Имперіи могутъ перечисляться только тѣ изъ нихъ, коимъ право повсемѣтнаго жительства въ Имперіи даровано особыми распоряженіями правительства.

6. Обыватели десяти поименованныхъ въ статьѣ 1 сего положенія губерній, водворяющіеся въ прочія части Имперіи безъ пріобрѣтенія подвижной собственности, могутъ приписываться ко всѣмъ обществамъ городскимъ, за исключеніемъ столицъ и привилегированныхъ городовъ, съ соблюденіемъ порядка, опредѣленнаго для таковой приписки дѣйствующимъ въ Имперіи узаконеніямъ.

7. Приписка уроженцевъ означенныхъ (ст. 1 сего прил.) десяти губерній къ сельскимъ обществамъ и волостямъ совершается на основаніи правилъ, изложенныхъ въ особомъ приложеніи 1, къ симъ законамъ о состояніяхъ.

8. Увольнительное на перечисленіе свидѣтельство (ст. 4 и 5 сего прил.) служить

перечисляющемуся, въ теченіе девяти мѣсяцевъ, паспортомъ на свободное слѣдованіе и проживание въ той мѣстности, куда онъ переходитъ. Не водворившійся въ избранномъ мѣстѣ въ теченіе сего срока, теряетъ право на перечисленіе и мѣстное полицейское начальство поступаетъ съ нимъ, какъ просрочившимъ паспортъ.

9. Перечислившіеся въ вышепоименованныя (ст. 1 сего прил.) десять губерній, равно какъ и изъ сихъ губерній въ прочія части Имперіи, по совершеніи перечисленія, вступаютъ во всё права и подчиняются всѣмъ обязанностямъ коренныхъ жителей избраннаго ими мѣста, сохраняя при томъ и всё личныя права и преимуществъ, коими они пользовались на прежнемъ мѣстѣ жительства.

Примчаніе. Потомственные дворяне Имперіи, водворяющіеся въ десяти поименованныхъ въ ст. 1 сего приложения губерніяхъ и оставляющіе за собою недвижимое имѣніе въ прочихъ частяхъ Имперіи освобождаются, если пожелаютъ, отъ службы по выборамъ и отъ обязанности участвовать въ дворянскихъ собраніяхъ.

10. Перечисляющіеся, имѣющіе право оставлять за собою и вновь пріобрѣтатъ недвижимыя имущества на прежнемъ мѣстѣ жительства и въ прочія части государства, относительно пріобрѣтенія, владѣнія, отчужденія и наслѣдства сего имущества, подлежатъ всѣмъ, какъ общимъ, такъ и особымъ законамъ, дѣйствующимъ въ той мѣстности, гдѣ находится такое имущество.

11. Лица, оставляющія за собою владѣніе недвижимою собственностію на прежнемъ мѣстѣ жительства, или пріобрѣтшія тамъ имущество по перечисленіи, пользуясь правами, съ владѣніемъ такимъ имуществомъ сопряженными, обязаны исполнять всё общія и частныя государственныя и земскія повинности, лежація на томъ имуществѣ; не оставляющія же за собою никакой недвижимой собственности на прежнемъ мѣстѣ жительства освобождаются тамъ отъ всякихъ повинностей, и несутъ таковыя лишь по законамъ новаго мѣстожительства.

Приложение къ примч. 2 ст. 312.

П РА В И Л А

о порядкѣ перечисленія обывателей Имперіи въ Великое Княжество Финляндское.

I. О порядкѣ перечисленія Россійскихъ дворянъ и чиновныхъ лицъ.

1. Россійскіе дворяне или чиновныя лица, желающія получить право гражданства въ Финляндіи, должны прошенія свои подавать къ губернатору той губерніи, въ которой желаютъ быть записаны, причемъ обязаны приложить: 1) удостовѣренія надлежащихъ Россійскихъ властей о неимѣніи препятствія къ выбытію ихъ изъ Имперіи и 2) свидѣтельства метрическія о поведеніи какъ просителя, такъ и всѣхъ переселяющихся съ нимъ въ Великое Княжество членовъ его семейства.

2. Прошенія сіи, со всѣми приложеніями, губернаторы съ собственнымъ заключеніемъ препровождаютъ въ хозяйственный департаментъ Финляндскаго Сената, который установленнымъ порядкомъ представляетъ оныя, вмѣстѣ съ своимъ отзывомъ, на Высочайшее благоусмотрѣніе. Затѣмъ, на основаніи послѣдовавшихъ по сямъ прошеніямъ повѣленій Государя Императора, Сенатъ составляетъ резолюцію и сообщаетъ оную просителю со взысканіемъ опредѣленныхъ пошлинъ.

3. По воспослѣдованіи Всемилостивѣйшаго соизволенія на прошеніе о правѣ гражданства въ Финляндіи проситель долженъ поселиться въ Великомъ Княжествѣ и записаться тамъ въ поголовные списки, послѣ чего имѣетъ пользоваться всѣми правами, Финляндскимъ гражданамъ предоставленными, а также подобно природнымъ финляндцамъ, во всѣхъ своихъ, какъ и частныхъ, такъ и общественныхъ отношеніяхъ, подчиняться узаконеніямъ края. Пріпискою по Финляндіи однако не измѣняются преимущества, принадлежащія Россійскимъ дворянамъ по званію ихъ, во вмѣстѣ съ тѣмъ на нихъ не распространяются тѣ особыя права, кои дарованы дворянамъ, въ финляндскомъ рыцарскомъ домѣ записаннымъ. Лицъ

ныя же дворяне и чиновныя лица Имперіи, получившія вышеизложеннымъ порядкомъ Высочайшее разрѣшеніе переселиться въ Финляндію, имѣютъ относительно личныхъ и своихъ правъ почитаться наравнѣ съ чиновными лицами Финляндіи, не принадлежащими къ дворянскому сословію. Сей порядокъ пріобрѣтенія правъ финляндскаго гражданства не примѣняется однако къ уроженцамъ Имперіи, состоящимъ или состоявшимъ въ Великомъ Княжествѣ на службѣ, которая по закону уже даетъ имъ сіи права.

4. По исполненіи переселяющимся Россійскимъ дворянствомъ или чиновнымъ лицомъ всего, что ему для окончательной записки по Финляндіи надлежитъ соблюсти, подлежащему мѣстному начальству вмѣняется въ обязанность донести о сей запискѣ губернатору, который сообщаетъ о томъ же генераль-губернатору Финляндіи для уведомленія подлежащихъ властей Имперіи.

II. О запискѣ по Финляндіи Россійскихъ подданныхъ и живущихъ въ Имперіи иностранцевъ.

5. Россійскій подданный, а равно жительствующій въ Россіи иностранецъ, который будетъ просить о пріятіи его въ число подданныхъ Его Императорскаго Величества въ Финляндію, долженъ письменно обязаться дѣйствительно переселиться въ Великое Княжество и сверхъ того въ пользу фонда финляндскихъ богадѣленъ и рабочихъ заведеній внести одновременно тысячу рублей. Посему не принимаются къ разсмотрѣнію прошенія о запискѣ, если къ нимъ не приложены какъ упомянутое обязательство, такъ и свидѣтельство о внесеніи означенной суммы въ финляндскую паспортную экспедицію въ городѣ С.-Петербургѣ. Сія сумма возвращается просителю въ такомъ только случаѣ, когда въ просьбѣ его, по Высочайшему повелѣнію, будетъ отказано.

6. Отъ платежа означеннаго одновременнаго взноса освобождаются только несовершеннолѣтныя и непрістроенныя собственныя дѣти приписывающихся или уже приписавшихся въ Финляндіи лицъ, а также дворяне и отставные чиновники, если лица

сін не приписуються въ Финляндіи къ торговому и промышленному классу.

7. Россійскому подданному, получившему установленнымъ, въ Высочайшихъ повелѣніяхъ отъ 13 ноября 1819 и 5 сентября 1838 годовъ, порядкомъ разрѣшеніе приписаться въ Финляндіи, а также иностранцу, принятому въ число подданныхъ Его Императорскаго Величества въ Великому Княжеству, выдается Финляндскимъ Сенатомъ резолюція, со взысканіемъ установленныхъ за оную пошлинъ.

Прилож. къ примч. ст. 322.

I. ПОЛОЖЕНІЕ

о взаимныхъ отношеніяхъ владѣльцевъ и жителей въ принадлежащихъ частнымъ людямъ и обществамъ мѣстечкахъ и городахъ Бессарабской губерніи.

1. Всѣ вообще владѣльцы мѣстечекъ и городовъ въ губерніи Бессарабской, пользующіеся доходами съ оброчныхъ статей, по силѣ грамотъ, данныхъ имъ на сей предметъ князьями въ разное время молдавскими господами, или же на основаніи существующихъ обычаевъ, или наконецъ по добровольнымъ соглашеніямъ, имѣютъ право заключать съ обществами жителей помѣстныхъ мѣстечекъ и городовъ добровольныя условія, означая въ нихъ, со всею возможною ясностію и опредѣлительностію, какія права владѣльцевъ на взысканіе разныхъ сборовъ, такъ и обязанности жителей вносить и уплачивать оныя.

2. Заключеніе условій предоставляется вполне обоюдному соглашенію участвующихъ.

3. Въ условіяхъ должно быть опредѣлено, какъ поступать съ домами, лавками, садами и другими хозяйственными заведеніями жителей, въ случай переселенія ихъ въ другое мѣсто. Что касается земли, на которой находятся означенныя хозяйственныя заведенія то само собою разумѣется, что она, какое бы ни было сдѣлано жителямъ по иужеству его распоряженіе, остается

неотъемлемою собственностью владѣльца помѣстья, исключая лишь тотъ случай, когда земля пріобрѣтена у владѣльца жителямъ въ собственность на законномъ основаніи и сей послѣдній имѣетъ на то установленный актъ.

4. Условія должны быть заключаемы на срокъ, какой по обоюдному согласію договаривающіяся стороны признаютъ нужнымъ опредѣлить.

5. Если между жителями помѣстныхъ мѣстечекъ и городовъ будутъ такіе, которые пожелаютъ принять на себя особенныя какія либо обязательства, независимо отъ условій, заключенныхъ съ цѣлымъ обществомъ, или сами владѣльцы признаютъ возможнымъ сдѣлать въ пользу какого-либо лица уступки и свихожденія, то на сіе должны быть заключаемы особыя условія, отдѣльныя отъ принятыхъ цѣлымъ обществомъ.

6. Владѣльцы городовъ и мѣстечекъ въ Бессарабской губерніи обязаны представлять условія ихъ съ жителями представлять въ губернскаго правленія на предварительное разсмотрѣніе, которое, прочемъ, должно единственно ограничиваться наблюденіемъ, не содержится ли въ предполагаемыхъ контрактахъ чего-либо противнаго общимъ законамъ, соблюдены ли всѣ установленныя формы, и изложены ли статьи договора съ надлежащею ясностію, опредѣлительностію и полнотою. Въ случаѣ какихъ-либо въ сихъ проектахъ упущеній или отступленій отъ законнаго порядка, какія губернскаго правленія указываетъ, какимъ образомъ тѣ и другія могутъ быть исправлены. Но разсмотрѣнію губернскаго правленія должны подлежать тѣ только условія, кои заключаются Бессарабскими владѣльцами съ обществами жителей тамошнихъ городовъ и мѣстечекъ или съ цѣлыми оныхъ сословіями, а не отдѣльно съ частными лицами.

7. Условія, заключенныя съ цѣлымъ обществомъ и отдѣльнымъ лицомъ, по подписаніи обихъ договаривающихся сторонъ, должны быть, при прошеніи ихъ, явлены въ надлежащемъ присутствіи мѣстѣ для утвержденія.

8. Утвержденныя присутственными мѣ-

стали условія обращаются въ обязательный документъ, и, при разборѣ споровъ, могущихъ въслѣдствіи возникнуть между владѣльцемъ мѣстечка или города и жителями, по предмету платежей по оброчнымъ статьямъ, служатъ главнымъ основаніемъ.

9. Водворяющіеся вновь въ мѣстечкахъ не имѣютъ обязанности заключать особыхъ условій съ владѣльцами, но могутъ добровольно или заключать сего рода условія, или приступать къ условію общества и давать въ томъ письменное обязательство, съ объясненіемъ, что имъ извѣстны постановленія по мѣстечку, въ помянутомъ условіи означенныя, которыя и обязываются они исполнять во всей точности. Въ замѣтъ же, въ обоихъ случаяхъ, они получаютъ отъ владѣльца письменное дозволеніе на водвореніе, которое, равно какъ и условіе, должно быть засвидѣтельствовано въ надлежащемъ присутственномъ мѣстѣ.

10. Какъ въ грамотахъ владѣльцевъ доходы опредѣляются левами, аспрами и проч., то, для единообразнаго исчисленія сборовъ и опредѣленія постоянной цѣнности оныхъ на русскую монету, имѣеть быть, при составленіи условій, принимаемъ въ основаніе курсъ турецкихъ монетъ на российскія, существовавшій въ Бессарабіи въ 1812 году, во время окончательнаго, по основанію Бухарестскаго трактата, присоединенія ея къ Россіи.

Примѣчаніе. На мѣстное начальство было возложено привести въ положительную извѣстность бывшій тогда курсъ турецкой монеты въ русскій и распубликовать о томъ по Бессарабіи.

11. Во владѣльческихъ городахъ и мѣстечкахъ, гдѣ по мѣстнымъ обычаямъ существовалъ сборъ съ воевъ сѣна и другихъ подобныя произведеній, представляется помѣщать въ условіяхъ по взаимному согласію владѣльца съ жителямъ, вмѣсто платежа съ воевъ, количество сбора за взвѣшивание и пережѣръ произведеній, на продажу привозимыхъ.

Примѣчаніе. Взаимныя отношенія владѣльцевъ и жителей принадлежащихъ имъ городовъ и мѣстечекъ, которые со дня объявленія имъ мнѣнія Государственнаго Совѣта 24 января 1844 года

(17555) въ теченіе двухъ лѣтъ не заключили особыхъ добровольныхъ о томъ условій, опредѣлены ниже въ слѣдующемъ (II) положеніи.

II. ПОЛОЖЕНІЕ

о взаимныхъ отношеніяхъ владѣльцевъ и жителей принадлежащихъ имъ мѣстечекъ и городовъ Бессарабской губерніи, которые не заключили добровольныхъ о томъ условій.

1. Всѣ вообще владѣльцы мѣстечекъ и городовъ Бессарабской губерніи, которые въ назначенный *В м с о ч а й ш е* утвержденнымъ въ 24 день января 1844 года (17555) мнѣніемъ Государственнаго Совѣта двухъ годовою срокъ, со дня объявленія имъ оного, не заключили съ обществами жителей тѣхъ мѣстечекъ и городовъ добровольныхъ условій о взаимныхъ между собою отношеніяхъ, или, по истеченіи срока заключенныхъ уже условій, оныхъ не возобновили имѣютъ право на полученіе съ принадлежащихъ имъ мѣстечекъ доходовъ, кои опредѣляются симъ положеніемъ, и именно: 1) съ раздробительной продажи питей; 2) съ домовъ и лавокъ; 3) съ продажи скота; 4) съ переправъ на рѣкахъ, и 5) съ вѣсовъ и мѣръ.

2. Раздробительная продажа разнаго рода питей, на основаніи устава о питейномъ сборѣ, производится владѣльцемъ. Никто изъ жителей мѣстечекъ и городовъ, частнымъ лицамъ принадлежащихъ, не имѣеть права заниматься въ оныхъ раздробительною продажей питей, безъ полученія письменнаго на такую продажу позволенія самаго владѣльца или уполномоченныхъ отъ него. Жителямъ, имѣющимъ на помѣщичьей землѣ свои виноградныя сады, дозволяется продавать выдѣлываемое въ оныхъ вино помѣщику, или же постороннимъ лицамъ по добровольно условленной цѣнѣ, однако не иначе, какъ оптомъ, не менѣе десяти ведеръ.

3. Хозяева садовъ, разведенныхъ на помѣщичьей землѣ, могутъ употреблять вино собственнаго произведенія во всякое время года, и владѣлецъ города или мѣстечка,

получивъ, на общемъ издавна существующемъ въ Бессарабской губерніи основаніи, въ пользу свою десятую часть урожая, не долженъ имъ того воспрещать. Но дабы правила, въ сей статьѣ установленныя, были въ точности исполняемы, предоставляется помѣщику наблюдать, чтобы садоводцы, пользуясь дозволеніемъ употреблять для себя вино собственнаго издѣлія, не производили раздробительной продажи оного, и чтобы всѣ прочіе жители всякаго званія, желающіе приобрести виноградное вино и другіе крѣпкіе напитки покупкою изъ постороннихъ рукъ оптомъ, для собственнаго употребленія, производили такую покупку и ввозили питья въ предѣлы города или мѣстечка не иначе, какъ съ точнаго дозволенія помѣщика или уполномоченнаго его, на взаимныхъ между собою условіяхъ. Въ противномъ случаѣ, произвольный ввозъ какихъ бы ни было напитковъ принимать за подлогъ и съ изобличеніемъ въ томъ поступать по существующимъ постановленіямъ.

4. Владѣлецъ, съ своей стороны, обязанъ производить продажу горячихъ напитковъ не иначе, какъ со взносомъ въ казну акциза, на точномъ основаніи правилъ, изложенныхъ въ уставѣ о питейномъ сборѣ.

5. Съ домовъ и прочихъ строеній, въ коихъ помѣщаются сами жители, также съ лавокъ, гдѣ купцы, мѣщане и разночинцы производятъ торги, или имѣютъ другое хозяйственное обзаведеніе, владѣльцы могутъ взимать поземельныя деньги, смотря по мѣстоположенію и цѣнности земли, отъ пятидесяти до пятнадцати копѣекъ съ каждой сажени русской мѣры по лицевой сторонѣ строенія, какой бы впрочемъ длины во внутрь оное ни было. Деньги сіи должны быть уплачиваемы жителями впередъ: первая половина 23 апрѣля, а другая 26 октября каждого года.

6. Съ продажи скота въ ярмарочные и торговые дни владѣльцы получаютъ отъ продавца съ каждого вола, коровы и лошади по пяти копѣекъ.

7. Сборъ съ переправъ на рѣкахъ въ тѣхъ мѣстахъ, гдѣ оныя учреждены, или впередъ учредятся, производится по таксамъ, отъ высшаго начальства утвержденнымъ.

8. За употребленіе вѣсовъ и мѣръ, устроенныхъ и содержимыхъ самимъ владѣльцемъ, или его откупщикомъ, въ пользу его взимается сборъ по таксамъ, изданнымъ для каждаго владѣльческаго города или мѣстечка особо, а до того времени по таксамъ, существующимъ въ губернскомъ и прочіихъ городахъ Бессарабской губерніи. При семъ не возбраняется каждому жителю, для своихъ оборотовъ, имѣть собственные свои узаконенные вѣсы и мѣры и употреблять оныя для взвѣшиванія и измѣренія всего покупаемаго и продаваемаго, безъ платежа акциза помѣщику, или его откупщику, однако отдавать другимъ собственные вѣсы и мѣры никто изъ жителей не въ правѣ, подъ опасеніемъ уплаты владѣльцу вдвое того дохода, какой получилъ бы онъ съ вывѣшеннаго или перевѣреннаго. Но взыскація сего не полагаются, если владѣлецъ не устроитъ или не будетъ содержать въ надлежащемъ порядкѣ вѣсовъ и мѣръ.

9. Владѣльцы мѣстечекъ и городовъ не могутъ возбранять жителямъ оныхъ свободной торговли разными товарами и продуктами и не въправѣ собирать съ нихъ доходовъ, въ семъ положеніи не опредѣленныхъ; равно воспрещается владѣльцамъ сборъ съ возовъ: сѣна, дровъ, уголья, муки, крупъ, садовыхъ и огородныхъ овощей и другихъ подобныхъ предметовъ, привозимыхъ въ мѣстечки и города для продовольствія жителей.

10. Иностранцы и иногородные купцы и промышленники, приѣзжающіе въ помѣщичьи мѣстечки и города съ разными для продажи товарами, должны въ то же время давать знать о семъ владѣльцу.

11. Если кто изъ жителей мѣстечка пожелаетъ переселиться изъ оного по установленному порядку, тотъ можетъ домъ свой и другое строеніе, а также сады продать; но обязавъ заявить о таковой сдѣлкѣ съ покупщикомъ владѣльцу, или его повѣренному, который дѣлаетъ о томъ надпись на продажномъ листѣ, послѣ чего оный получаетъ законную силу, какъ бы совершенный у крѣпостныхъ дѣлъ, и лица, совершившія продажу, освобождаются отъ платежа въ

казну пошлинъ, на основаніи устава о пошлинахъ.

12. При переходѣ имущества по праву наслѣдства, владѣлецъ не дѣлаетъ на актѣхъ никакого засвидѣтельствованія, ибо право о наслѣдствѣ, въ случаѣ споровъ, подлежатъ разбору установленныхъ судебныхъ мѣстъ.

13. Владѣлецъ, при предъявленіи ему, какъ сказано выше въ статьѣ 11, продажнаго акта, имѣть право, если пожелаетъ, передаваемое строеніе, или сады, оставить за собою, съ уплатою продающему жителю цѣны, означенной въ томъ актѣ.

14. Если бы кто изъ горожанъ пожелалъ заниматься хлѣбопашествомъ или скотоводствомъ на земляхъ, принадлежащихъ владѣльческому мѣстечку или городу, или же пасти скотъ свой на владѣльческой землѣ, то о семъ имѣть условиться съ владѣльцемъ особо. При семъ должны быть определены: мѣра отводимой земли, срокъ владѣнія овою, договоренная цѣна, обоюдная ответственность на случай несправности и другія необходимыя условія.

Приложеніе къ статьѣ 324.

П Р А В И Л А

О порядкѣ передачи дворянами фамилій, гербовъ и титуловъ.

1. Дворянинъ, не имѣющій ни сыновей, ни родственниковъ мужскаго пола той же фамиліи, можетъ просить о передачѣ этой фамиліи, вмѣстѣ съ присвоеннымъ ей гербомъ и титуломъ, кому-либо изъ своихъ родственниковъ, или же мужу родственницы, носившей передаваемую фамилію до замужества. Въ отношеніи къ просьбамъ сего рода наблюдаются изложенныя въ нижеслѣдующихъ статьяхъ правила.

2. Передача родственнику герба и титула, отдѣльно отъ фамиліи, допускается въ томъ случаѣ, когда никто изъ родственниковъ передающаго, одной съ нимъ фамиліи, не имѣетъ права на присвоенный ей гербъ и титулъ.

3. Фамилія, гербъ и титулъ могутъ быть передаваемы тѣмъ, кто получить на себѣ право, только одному лицу, и лишь въ случаѣ смерти потомъ сего послѣдняго другому.

4. Передавать и принимать фамиліи, гербы и титулы могутъ только лица мужскаго пола.

5. Дворянскія фамиліи, гербъ и титулъ могутъ быть передаваемы только потомственному же дворянину, и притомъ не прежде, какъ по достиженіи имъ совершеннолѣтія.

6. На принятіе передаваемой фамиліи, съ присоединеніемъ или безъ присоединенія ея къ собственной фамиліи принимающаго, нужно формальное письменное согласіе, какъ его самого, такъ и его родителей, если они еще находятся въ живыхъ; когда же фамилія передается мужу одной изъ родственницъ, то сверхъ того нужно такое же согласіе и отъ жены послѣдняго.

7. Желаящій передать свою фамилію лицу, еще не достигшему совершеннолѣтія, можетъ просить, чтобы ему послѣднему было предоставлено, по достиженіи совершеннолѣтія, право ходатайствовать, если онъ пожелаетъ, о принятіи той фамиліи.

8. Русскіе дворяне не могутъ принимать фамилій, гербовъ и титуловъ, передаваемыхъ имъ отъ иностранныхъ подданныхъ.

9. Именоваться переданною фамиліею и употреблять сопряженные съ нею гербъ и титулъ лица, принявшія оныя, могутъ не ранѣе смерти передавателя, и то тогда лишь, когда послѣ него не будетъ законнаго потомства мужскаго пола; въ противномъ случаѣ передача сама собою уничтожается.

10. Переданная кому-либо фамилія сообщается его женѣ и изъ нисходящаго его потомства всегда одному только старшему въ родѣ.

11. Съ передачею фамиліи не сопрягается никакого преимущества въ правѣ наслѣдованія. кромѣ случая, указаннаго въ статьѣ 1160 законовъ гражданскихъ ¹⁾.

¹⁾ Законы гражданскіе (т. X, ч. 1). Ст. 1160. Когда мужъ дворянскаго состоянія

12. (По прод. 1890 г.). Ходатайство о передачѣ фамилии должно быть заявлено во всеподданнѣйшемъ прошеніи, представленномъ, при жизни просителя, на Высочайшее Имя съ присовокупленіемъ надлежащихъ удостовѣреній: во 1-хъ, о томъ, что принимающій фамилію изъявилъ на то свое согласіе, и во 2-хъ, что исполнены всѣ прочія необходимыя условія, требуемыя статьями 1—11 сего приложенія.

Примѣчаніе. Въ прошеніяхъ, подаваемыхъ на основаніи статьи 7 сего приложенія, не требуется соблюденія правила, въ пунктѣ 1 сей (12) статьи изложеннаго.

13. Передача фамиліи, гербовъ и титуловъ совершается не иначе, какъ съ Высочайшаго соизволенія, по рассмотрѣніи поданнаго о семъ прошенія въ установленномъ порядкѣ, въ Департаментѣ Герольдіи Правительствующаго Сената и потомъ въ Государственномъ Совѣтѣ.

*Приложеніе къ прим., ст. 330.
(По прод. 1890 г.).*

1. Объ отчужденіи и отдачѣ въ залогъ населенныхъ помѣщичьихъ имѣній, а также о передачѣ оныхъ по наслѣдству.

1. Дѣйствующія узаконенія о залогѣ продажѣ, дареніи и вообще отчужденіи помѣщичьихъ имѣній, равно о распоряженіи ими имѣніями по духовнымъ завѣщаніямъ, сохраняютъ свою силу, съ тѣми лишь измѣненіями и исполненіями, которыя указаны въ нижеслѣдующихъ статьяхъ.

2. Помѣщичьи имѣнія, въ полномъ ихъ составѣ, то есть: съ крестьянскимъ надѣломъ и съ правомъ на крестьянскія за этотъ надѣлъ повинности, — могутъ быть продаваемы и инымъ образомъ передаваемы только собственнымъ дворянамъ.

3. Помѣщичьи имѣнія, со включеніемъ

приметь съ Высочайшаго утвержденія фамилію жены своей по причинѣ пресѣченія мужскаго поколѣнія ея рода, тогда, въ случаѣ смерти бездѣтной жены, все ея недвижимое имущество, которое дошло къ ней отъ отца, переходитъ къ мужу.

земель, отведенныхъ въ постоянное пользованіе крестьянъ, могутъ быть продаваемы и инымъ образомъ отчуждаемы лицамъ всѣхъ другихъ состояній (кромя евреевъ), съ тѣмъ только, чтобы одновременно съ совершеніемъ купчей крѣпости на продажу такого имѣнія лицу, къ потомственному дворянству не принадлежащему, водворенные въ продаваемомъ имѣніи крестьяне получили въ собственность, по полюбовному соглашенію съ покупщикомъ, усадебныя и полевыя земли и другія угодья, составляющія по уставной грамотѣ ихъ надѣлъ, въ размѣрѣ не менѣе опредѣленнаго въ мѣстныхъ положеніяхъ о поземельномъ устройствѣ крестьянъ. Буде же такого полюбовнаго соглашенія не состоится, то прежде совершенія купчей крѣпости должно быть приступлено къ выкупу крестьянами усадебныхъ и полевыхъ угодій, на основаніи положенія о выкупѣ (особ. прил., II).

4. Принадлежація къ помѣщичьему имѣнію земли и другія угодья, не входящія въ составъ крестьянскаго надѣла по уставной грамотѣ — могутъ быть продаваемы и инымъ образомъ отчуждаемы лицамъ всѣхъ вообще состояній, кромя евреевъ.

5. Помѣщичьи имѣнія, со всеми входящими въ составъ оныхъ землями и угодьями, могутъ быть принимаемы въ залогъ, для обезпеченія займовъ, лицами всѣхъ сословій. Но если заложное имѣніе, со включеніемъ и земель, отведенныхъ въ постоянное пользованіе крестьянъ, подвергшимся взыскацію по просроченной закладной, должно поступить окончательно въ собственность залогодавца, не принадлежащаго къ потомственному дворянству, то сей послѣдній не иначе можетъ вступить во владѣніе имѣніемъ, какъ предоставивъ, на основаніи статьи 3 сего приложенія, предварительно крестьянамъ въ собственность, по полюбовному съ ними соглашенію, усадебныя и полевыя земли и другія угодья, составляющія по уставной грамотѣ ихъ надѣлъ, въ размѣрѣ не менѣе опредѣленнаго въ мѣстныхъ о поземельномъ устройствѣ крестьянъ положеніяхъ. Буде же полюбовнаго соглашенія не послѣдуетъ, то кредитору предоставляется право требовать обязательнаго для крестьянъ выкупа ихъ надѣла на основаніи положенія о выкупѣ (зак.

сост., особ. прил., изд. 1876 г., II); если же объ снмъ правомъ не воспользуется, въ такомъ случаѣ имѣніе должно поступить въ вѣдѣніе дворянской опеки, на основаніи правилъ изложенныхъ въ статьѣ 1304 законовъ гражданскихъ (изд. 1887 г.).

6. При залогѣ, продажѣ, или иномъ отчужденіи какой-либо части помѣщичьяго имѣнія, а равно при раздѣлѣ имѣній между наследниками, раздробленіе общаго количества земель и угодій, предоставленныхъ, въ каждомъ имѣніи, въ постоянное пользованіе крестьянъ, ограничивается слѣдующими правилами:

1) При общинномъ пользованіи землю, надѣлъ землю и другими угодьями, предоставленный въ постоянное пользованіе каждаго сельскаго общества, признается до выкупа онаго крестьянами, нераздѣльнымъ имуществомъ, и потому подчиняется постановленіямъ о нераздѣльныхъ имуществахъ, изложенныхъ въ статьяхъ 394, 345 — 548, 555, 1324, 1632 и 1633 законовъ гражданскихъ (изд. 1887 г.) и въ законахъ о судопроизводствѣ гражданскомъ (изд. 1893 г.). Правило это распространяется и на тѣ селенія, гдѣ хотя часть крестьянскихъ земель находится въ наследственномъ пользованіи отдѣльныхъ семействъ, но въ распоряженіи землями, отведенными въ надѣлъ сельскому обществу, участвуетъ все общество.

2) При наследственномъ (подворномъ или участковомъ) пользованіи землю, когда земля не состоитъ въ общинномъ пользованіи и общество не имѣетъ участія въ распоряженіи крестьянскимъ надѣломъ, нераздѣльнымъ имуществомъ признается и подчиняется указаннымъ въ предшедшемъ (1) пунктѣ правиламъ каждый особый участокъ, состоящій въ исключительномъ наследственномъ пользованіи отдѣльнаго крестьянскаго двора или семейства. Расположенные въ предѣлахъ одного сельскаго общества и состоящія въ наследственномъ пользованіи крестьянъ отдѣльные участки могутъ поступать, по раздѣлу, или инымъ образомъ, въ собственность разныхъ помѣщиковъ, безъ раздробленія на части самаго сельскаго общества.

Примѣчаніе. Особия правила относительно приобрѣтенія иностранцами въ

собственность или въ срочное владѣніе и пользованіе недвижимыхъ имуществъ въ нѣкоторыхъ губерніяхъ западной волости Россіи изложены въ прилож. нн къ примѣчан. въ 2 къ статьѣ 1003.

II. Обь отдачѣ населенныхъ помѣщичьихъ имѣній въ аренду.

1. Помѣщикамъ предоставляется отдавать, по своему усмотрѣнію, въ арендное содержаніе лицамъ всѣхъ сословій, не исключая иностранцевъ (ср. ст. 1003, прим. 2. прил.), всѣ земли, угодія и оброчныя статьи, входящія въ составъ ихъ имѣній, кромѣ усадебныхъ и полевыхъ земель и другихъ угодій, отведенныхъ въ постоянное пользованіе крестьянъ.

2. Владѣльцамъ тѣхъ имѣній, въ коихъ крестьяне, вышедшіе изъ крѣпостной зависимости, состоятъ на оброкѣ, не воспрещается уполномочивать арендаторовъ помѣщичьихъ земель и угодій и на полученіе слѣдующаго съ крестьянъ, на основаніи мѣстныхъ положеній, оброка; условія, въ такихъ случаяхъ между владѣльцами и арендаторами могутъ быть заключаемы на срокъ не свыше двѣнадцати лѣтъ. Такое уполномочіе помѣщикомъ арендатора на полученіе оброка ни въ какомъ случаѣ не можетъ служить препятствіемъ къ выкупу крестьянами усадебной осѣдлости и полевыхъ угодій, на основаніи особаго положенія о выкупѣ (зак. сост., особ. прил., изд. 1876 г., II).

3. При совершеніи условія на отдачу помѣщикомъ въ аренду состоящихъ въ его распоряженіи земель, угодій и оброчныхъ статей помѣщикъ, ни въ какомъ случаѣ, не можетъ передавать арендатору право на требованіе съ крестьянъ слѣдующихъ съ нихъ, на основаніи мѣстныхъ положеній, издѣльныхъ повинностей: посему арендаторы земель, принадлежащихъ къ барщиннымъ имѣніямъ, не должны ни въ качествѣ управителей, ни подъ другимъ предлогомъ, употреблять въ свою пользу издѣльную повинность крестьянъ.

Примѣчаніе. Въ десяти западныхъ губерніяхъ статьи 1 — 3 сего приложенія не имѣютъ дѣйствія въ отношеніи лицъ, которымъ, по Высочайшему повелѣнію 10 декабря 1865 года (42769), воспрещено приобрѣтеніе въ означенныхъ губерніяхъ доземельной собственности.

XII. Приложение къ ст. 1118.

Образецъ грамотъ, выдаваемыхъ отъ дворянскихъ депутатскихъ собраній.

Дана сія грамота отъ N губернскаго предводителя дворянства и уѣздныхъ депутатовъ N губерній, съ приложеніемъ печати дворянскаго депутатскаго собранія, дворянину (*чинъ, имя, отчество и фамилия*), на основаніи Всея и л о с т и в ѣ й ш е дарованной 21 апрѣля 1785 года грамоты на права, вольности и преимуществъ благороднаго Россійскаго дворянства, въ удостовѣреніе того, что представленныя отъ него (*фамилія*) о дворянскомъ его достоинствѣ доказательства, по разсмотрѣніи ихъ дворянскимъ депутатскимъ собраніемъ, признаны достаточными, что вслѣдствіе сего онъ (*такой-то*) и *такіе-то* (дѣти и другіе его родственники) внесены въ *такую-то* часть дворянской родословной книги N губерній, и что состоявшееся о семъ опредѣленіе депутатскаго собранія утверждено указомъ бывшей герольдіи, или бывшаго временнаго оя присутствія, или Департамента Герольдіи Правительствующаго Сената, отъ *такого-то* числа, мѣсяца и года, за № *такимъ-то*, мѣсяцъ, число и годъ (подписи губернскаго предводителя дворянства и уѣздныхъ депутатовъ, и скрѣпа секретаря дворянства).

Дополненіе къ страницѣ 22-ой.

Черниговская губернія.

депутаты дворянства:

Борзенскій—Мих. Казимір. Ходоровскій.
Глуховскій—гс. Ив. Анастас. Казачекъ.
Городнянскій—ка. Андр. Порф. Ковачъ.
Козелецкій—гс. Серг. Андр. Бобровниковъ.
Конотопскій—Вакасія.
Кролевецкій—кр. Мих. Мих. Аммосовъ.
Мглинскій—гс. Пет. Фед. Щерба.

Новгородъсверскій—дсс. Ив. Гавр. Карпинскій.
Новозыбковскій—шт.-кан. Ив. Ив. Сладковъ.
Нѣжинскій—тте. Зах. Кирил. Шаула.
Остерскій—кр. Мих. Пет. Домоштовичъ.
Сосницкій—дсс. Леонидъ Як. Рудановскій.
Стародубскій—кск. Як. Григ. Зѣльковичъ.
Суражскій—тте. Викт. Ег. Климовъ.
Черниговскій—Вас. Ег. Варзеръ.

засѣдатели дворянскихъ оубекъ:

Борзенской—гс. Макс. Тим. Вирядарскій;
Конст. Вас. Псіоль.
Глуховской—нс. Автономъ Лук. Юрченко;
нс. Як. Гавр. Яценко.
Городнянской—гс. Алдръ Алдр. Лизогубъ;
шт.-кан. Порфир. Осип. Ковачъ.
Козелецкой—Дж. Никл. Шрамченко.
Конотопской—кск. Пет. Влад. Ягодовскій;
кск. Алдръ Вас. Соколовскій.
Кролевецкой—Ал-ѣй Ал-ѣев. Войцеховичъ;
кр. Пав. Мих. Заборовскій.
Мглинской—ка. Георг. Трифон. Кореневскій;
Фед. Матв. Зубрицкій.
Новгородъсверской—нс. Карпъ Вас. Короткевичъ-Гладкій;
от. майоръ Викт. Дм. Полыновъ.
Новозыбковской—кр. Феофилъ Степ. Позвякъ;
гс. Ив. Сеж. Зенченко 2-ой.
Нѣжинской—Никл. Зах. Шаула;
от. порч. Антонъ Спиридон. Арданаренко.
Остерской—гс. Осипъ Фед. Богомолецъ;
порч. Мих. Никл. Александровичъ.
Сосницкой—кр. Мих. Мих. Троицкій;
кр. Ил. Никл. Товстолѣсъ.
Стародубской—кр. Влад. Никл. Полстико;
гс. Ив. Ал-ѣев. Хоминскій.
Суражской—гс. Никл. Ив. Евно-Даровскій;
кр. Вас. Ег. Климовъ.
Черниговской—Алдръ Артем. Туница;
кск. Вас. Ив. Дорошенко.

Гг. потомственные дворяне, внесенные
въ родословныя книги.

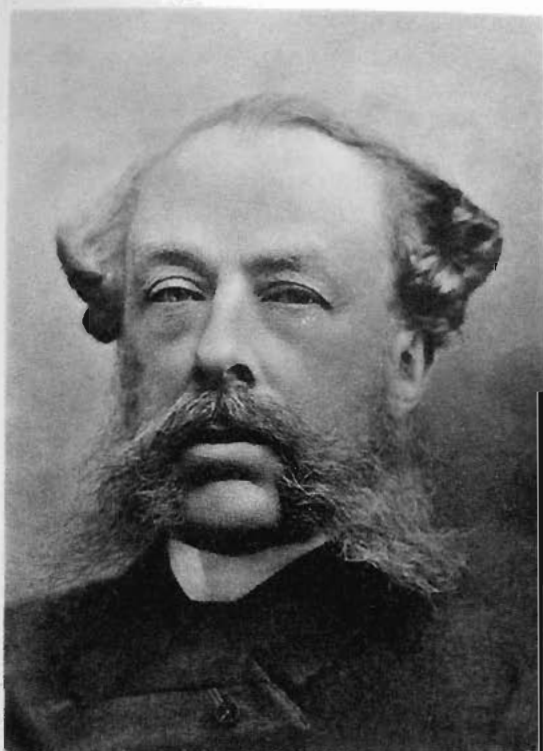

Виленскій губернскій предводитель дворянства,
штаймейстеръ,
Графъ Адамъ Степановичъ де Броэль-Платеръ.

Астраханская губернія.

- Абкарвъ, Христоф. Ив., кс., г. Астрахань.
 Абкарвъ, Як. Ив., гс., г. Астрахань.
 Авановъ, Ал-дръ Артем., г. Астрахань.
 Алѣвъ, Ал-дръ Пет., кс., г. Камышинъ,
 Саратов.
 Андріевскій, Игн. Конст., г. Астрахань.
 Аршиновъ, Влад. Никл., г. Астрахань.
 Борисоглѣбскій, Арк. Ив., сс., Чернояр-
 Енотаевск. и Царевск. уѣзди предв. двор.,
 г. Черный Яръ, Астрах. г.
 Буслаевъ, Як. Ал-ѣв., ттс., г. Астрахань.
 Бѣлопольскій, Пет. Вас., ка., г. Астрахань.
 Воробьевъ, Влад. Як., сс., г. Астрахань.
 Гаргановъ, Серг. Як., дсс., г. Астрахань.
 Голубевъ, Ал-дръ Вас., ст-ца Сѣроглазин-
 ская, Енотаевск. у., Астрах. г.
 Голубевъ, Вас. Вас., ст-ца Сѣроглазинская,
 Енотаевск. у., Астрах. г.
 Голубевъ, Вас. Мих., войск. старш., ст-ца
 Сѣроглазинская, Енотаевск. у., Астрах. г.
 Голубевъ, Гавр. Паикр., кс., г. Астрахань.
 Голубевъ, Георг. Гавр., г. Астрахань.
 Голубевъ, Мих. Гавр., кс., г. Астрахань.
 Добросмысловъ, Георг. Никит., вс., г.
 Астрахань.
 Ивановъ, Наумъ Ал-др., ттс., г. Астрахань.
 Кирѣвъ, Исая Ал-ѣв., кс., г. Астрахань.
 Кондаковъ, Валент. Ил., плк., г. Енотаевскъ,
 Астрах. г.
 Кондрацій, Апол. Алѣб., кс., г. Енотаевскъ,
 Астрах. г.
 Коржинскій, Пав. Ив., ис., г. Астрахань.
 Коринфскій, Влад. Мих., гс., ст-ца Сѣрогла-
 зинская, Енотаевск. у., Астрах. г.
 Котельниковъ, Артем. Наз., г. С.-Петербур.
 Котельниковъ, Наз. Артем., сс., г. Астрахань.
 Михайловскій, Вас. Ив., ген.-маіоръ, гор.
 Астрахань.
 Михельсонъ, Вас. Ив., ис., г. Астрахань.
 Мункъ, Пет. Копет., ис., г. Астрахань.
 Николаевъ, Конст. Ал-др., ис., г. Астрахань.
 Нинольскій, Пав. Маркел., г. Астрахань.
 Петровъ, Ив. Карп., кс., г. Астрахань.
 Покровский, Гряг. Гряг., протоіер., гор.
 Астрахань.
 Половицкій, Іона Ив., кс., г. Астрахань.
 Половицкій, Лев. Ал-ѣв., ттс., г. Астрахань.
- Поповъ, Ив. Гряг., кс., г. Астрахань.
 Промонторскій, Ил. Вас., сс., г. Астрахань.
 Протасовъ, Серг. Андр., сс., г. Астрахань.
 Пятовъ, Аѳин. Никл., кр., г. Астрахань.
 Пьяниченовъ, Аполлосъ Алѣв., кр.,
 г. Астрахань.
 Равинскій, Ал-дръ Пав., г. Саратовъ.
 Росляковъ, Никл. Льв., шт.-кап. арт.,
 г. Астрахань.
 Рушевскій, Владисл. Юс., гс., г. Астрахань.
 Свѣшниковъ, Ал-дръ Пет., есаулъ, гор.
 Астрахань.
 Свѣшниковъ, Мих. Пет., кс., г. Астрахань.
 Сергѣевъ, Артем. Никит., кр., г. Астрахань.
 Сергѣевъ, Дан. Никит., кам.-юнк., ттс.,
 Астраханско-Красноярск. уѣз. предв. двор.,
 г. Астрахань.
 Сергѣевъ, Христоф. Никит., кр., гор.
 Астрахань.
 Сидорскій, Кирил. Арк., ка., г. Астрахань.
 Скворцовъ, Ал-дръ Вас., генераль-маіоръ,
 г. Астрахань.
 Скворцовъ, Мих. Дм., ис., г. Астрахань.
 Собакаревъ-Матвѣенно, Никл. Никифор.,
 пд-есаулъ, г. Астрахань.
 Спытковъ, Арк. Адр., ттс., г. Астрахань.
 Талантовъ, Виссар. Ипп., кс., г. Енотаевскъ,
 Астрах. г.
 Талтаевъ, Убуши Аланг., ст-ца Малодер-
 бетская, Черноярск. у., Астрах. г.
 Тимашевъ, Влад. Дм., кс.
 Ушановъ, Мих. Ив., прч., с. Ушаковка,
 Черноярск. у., Астрах. г.
 Филиповичъ, Ал-ѣй Андр., сс., г. Астрахань.
 Фроловъ, Матв. Вас., ис., г. Саратовъ.
 Ханжинъ, Ал-дръ Ил., ис., г. Астрахань.
 Хлѣбниковъ, Никл. Харламп., ттс., городъ
 Астрахань.
 Хлѣбниковъ, Пет. Харламп., ка., г.
 Москва.
 Хлѣбниковъ, Харламп. Никл., дсс., Астрах-
 губерн. предв. двор., г. Астрахань.
 Шабуровъ, Конст. Ег., г. Астрахань.
 Шавердовъ, Никл. Ив., ка., Красноярск. у.,
 Астрах. г.
 Шакуловъ, Шангерей Яхъ-я, ттс., городъ
 Астрахань.

Шумахоръ, Алдръ Дан., дтс., г. С.-Петербургъ.

Шумахеръ, Дан. Дан., тс., г. С.-Петербургъ.

Щербановъ, Пет. Як., плк., г. Астрахань.

Юзбашевъ, Пав. Юс., прч. г. Астрахань.

Юзбашевъ, Пет. Юс., гс., г. Астрахань.

Явленскій, Ив. Никиф., кс., г. Москва.

Яременко, Авксен. Степ., вс., г. Астрахань.

Яременко, Ив. Степ., ис., г. Красный Яръ, Астрах. г.

Бессарабская губернія.

СОРОКСКИЙ УѢЗДЪ.

Дворяне-землевладельцы, имѣющие право голоса въ дворянскихъ Собраніяхъ:

Аицаатовъ, Викт. Вас. от. ротм., земск. нач. Анапьевск. у., Херсонск. губ.

Алейниковъ, Алдръ Фед., земск. нач., г. Сороки.

Алейниковъ, Григ. Фед., пдпрч. зап., м. Волочискъ, Волинск. губ.

Алейниковъ, Фед. Алдр., от. кап. артил., г. Сороки.

Асиашъ, Мих. Демент., ка., г. Кишиневъ.

Бибери, Арк. Ив., с. Ружница.

Бибери, Дм. Ив., с. Ружница.

Бибери, Плат. Ив., предсѣд. земск. управы, г. Сороки.

Богданъ, Вас. Ив., с. Кугурешты—высшіе.

Богданъ, Ив. Конст., с. Кугурешты—высшіе.

Бржозовскій, Конст. Алдр., шт. ротм. зап., земск. нач., с. Солонцы.

Виноградскій, Алдръ Ил. с. Яровое.

Вырнавъ, Конст. Ег., с. Рогожены.

Вырнавъ, Никл. Ег., от. шт. ротм., с. Котюжаны—Мичъ,

Гаврилица, Эман. Ег., г. Кишиневъ.

Георгиць, Конст. Ив., докторъ, г. Сороки.

Георгиць, Фед. Ив., чл. двор. Округи. Сороско-Бѣлецк. Опеки, с. Бобулешты.

Горе, Вас. Спирид., кс., чл. земск. управы, с. Гиндешты.

Доничъ, Конст. Никл., каидид. уѣздв. предв. двор., с. Изворы, Оргѣвск. у.

Казиміръ, Конст. Фед., с. Черноплевка.

Нантанузинъ, кн. Пав. Мих., уѣздн. предводитель дворянства, вотчина Новая Усадьба, Хотивск. у.

Кассо, Аристинъ Степ., с. Чутулешты.

Кассо, Левъ Аристинъ, доцентъ Юрьевск. унверс., г. Юрьевъ.

Кассо, Никл. Степ., с. Кишкарены, Бѣлецк. у.

Натаржи, Ив. Ег., тс., губерв. предводитель дворянства, г. Кишиневъ.

Кристи, Ив. Вас., дсс., предсѣд. губерв. земск. управы, г. Кишиневъ.

Крупенскій, Алдръ Никл., с. Чутулешты.

Леонардъ, Кирьякъ Вас., дсс., г. Одесса.

Лункевичъ, Викт. Ос., с. Головченцы.

Манаресно, Никан. Мих., хут. Солонецъ.

Мелеги, Вас. Афан., с. Радуляны.

Мелели, Пав. Пет., с. Иражиля.

Михаловскій, Томашъ Тит., с. Косоуцы.

Новгородцевъ, Ал-ѣй Вас., от. ген.-майоръ, г. Кишиневъ.

Руссо, Конст. Алдр., вс., чл. земск. управы, с. Макарровка.

Руссо, Никл. Алдр., г. Кишиневъ.

Семигравовъ, Ив. Ив., ка., г. Кишиневъ.

Семигравовъ, Никл. Ив., сс., г. Кишиневъ.

Семигравовъ, Пав. Ив., ис., земск. нач., м. Атаки.

Синицынъ, Григ. Ив., ротм. драгунск. Иркутск. полка.

Сицинскій, Леоп. Ег., врачъ, г. Кишиневъ.

Эржіу, Влад. Никл., с. Нападова.

Эржіу, Ив. Ив., депутатъ отъ Сороско-Бѣлецк. у. с. Сенатовка.

Эржіу, Никл. Кирил., сс., с. Нападова.

Виленская губернія.

- Адамовичъ, Викт. Степ., г. Вильно, сб. д.
 Балинский, Ив. Конст., им. Яшувы, Вилен. у.
 Балинский, Стан. Конст. г. Вильно, сб. д.
 Бортневичъ, Эдм. Ив., г. Вильно, сб. д.
 Бурье, Ос. Теоф., г. Вильно, сб. д.
 Вагнеръ, Витол. Карл., г. Вильно, сб. д.
 Володковичъ, Ос. Людв.
 Гедройць, кн. Цез. Адол.
 Гурчинъ, Ив. Ильдефонс., им. Казимирово,
 Виленск. у.
 Дмоховскій, Ив. Волесл., г. Вильно, д. Ре-
 форматск. прихода.
 Дмоховскій, Францъ Волесл., г. Вильно, д.
 кн. Огвнскаго.
 Довгялло, Ксавер. Викент., г. Вильно, сб. д.
 Домейно, Вацл. Каз., г. Вильно, д. Каза-
 рниной.
 Друцкой-Любецкой, кн. Влад. Игн., почетн.
 опекутъ, шталм. Владѣлецъ родовыхъ
 имѣній, въ Вилен. и Ковен. губ. С.-Пе-
 тербургъ.
 Еленскій, Болеславъ.
 Заюнчковскій, Владисл. Ант., г. Вильно, д.
 Кубылинскаго.
 Каменскій, Ив. Игн., им. Бржіязнь, Свен-
 цянск. у.
 Кобылинскій, Люц. Людв., г. Вильно, сб. д.
 Корсакъ, Аязел. Мартын., им. Язю, Дис-
 венск. у.
 Корсакъ, Бронисл. Игн., г. Вильно, д. Ма-
 карова.
 Котвичъ, Ксавер. Ив., г. Вильно, сб. д.
 Ледуховскій, гр. Игн. Ос., г. Вильно, д.
 Родкевича.
 Ленскій, Гиляр. Алдр., г. Вильно, сб. д.
 Лопацинскій, Генр. Алдр., г. Вильно, д.
 Попплавской.
 Любанскій, Алдръ Ив., г. Вильно, д. Хон-
 дзянскаго.
 Маарось, гр. Дм. Никл., г. Вильно, сб. д.
 Матусевичъ, Теод. Викент., г. Вильно, д.
 Фіорентини.
 Милевскій, Ипп. Оскар., г. Вильно, д. Хон-
 дзянскаго.
 Муравская, Мар. Юс., Швейцарія, Женева.
- Муравскій, Бронисл. Юс., гори. инж., г.
 Вильно.
 Муравскій, Вацл. Юс., д-ръ мед., Гдовск.
 уѣздп. врачъ; г. Гдовъ, Спб. г.
 Муравскій, Каз. Юс. аптекар. учен., С.-Пе-
 тербургъ, Забалканская аптека.
 Мясоѣдовъ, Никл. Вас., г. Вильно, сб. д.
 Незабитовскій, Эдмундъ, г. Вильно, д. Ло-
 пацннской.
 Олеша, Алдръ Ив., г. Вильно, сб. д.
 Парчевскій, Игн. Ант., г. Вильно, сб. д.
 Пашковскій Напол. Юс., г. Вильно, сб. д.
 Попплавскій, Стан. Ром., г. Вильно, сб. д.
 Путкамеръ, Стап. Лавр., г. Вильно, д. Ре-
 форматск. прихода.
 Ракинть, Алдръ Викент., от. ген.-м., г. Мос-
 ква, Ермолаевскій пер., д. Моселова
 Ракинть, Влад. Алдр., кап. инж. войскъ,
 г. Александровъ, Владим. губ.
 Ракинть, Владисл. Юс., инж.-плк., г. Вар-
 шава, Хмѣльная ул., 36.
 Ракинть, Никл. Алдр., инж.-плк., г. Курскъ
 Московская ул., д. Дружинина.
 Ржевускій, Евст. Валенсов., г. Вильно, д.
 Тукаллы.
 Ромеръ, Болесл. Алдр., г. Вильно, сб. д.
 Ромеръ, Эд. Эд., г. Вильно, сб. д.
 Россохацкій, Ант. Каликт., им. Свираны,
 Свенцянскій у.
 Свѣнцетцкій, Леон. Генр., г. Вильно, д.
 Гурскихъ.
 Слизенъ, Вольд. Раф., г. Вильно, сб. д.
 Слизенъ, Генр. Раф., г. Вильно, сб. д.
 Слотвинскій, Юс. Людв., г. Вильно, сб. д.
 Старжинскій, гр. Викт. Викт.
 Сыцянно, Рич. Алдр., г. Вильно, сб. д.
 Тукалло, Игн. Меч. г. Вильно, сб. д.
 Тышневичъ, гр. Ант. Юс., г. Вильно, сб. д.
 Тышкевичъ, гр. Ив. Ив., г. Вильно, сб. д.
 Умястовскій, Бронисл. Эжилиев., им. Бердов-
 щизна, Виленск. у.
 Умястовскій, Владисл. Каз., им. Жемло-
 славъ, Виленск. у.
 Умястовскій, Марьянъ Эжилиев., им. Стоки,
 Виленск. у.
 Фіорентини, Владисл. Ант., г. Вильно, сб. д.

Фромъ, Карль Христов., дес. (3 ч.), жена
Елиз. Ив., дѣти: Константивъ и Отто.
Хоминскій, Ос. Стан., им. Ольшево, Свен-
цянск. у.
Чапскій, гр. Ад. Ад., им. Новосёлки, Ош-
мянск. у.

ВИЛЕЙСКІИ УѢЗДЪ.

Адамовичъ, Ад. Як., мѣстечко Мядель.
Адамовичъ, Ал-дръ Ад., мѣстечко Мядель.
Адамовичъ, Як. Ад., мѣстечко Мядель.
Антоневичъ, Ал-дръ Доминик., околица
Врублевщина.
Асановичъ, Азюль Раф., мѣстечко Мядзель.
Асановичъ, Ал-дръ Азюль, мѣстечко Старый
Мядель.
Асановичъ, Ал-дръ Раф., мѣст. Мядзель.
Асановичъ, Як. Ал-др., застѣнокъ Гирины.
Ассановичъ, Авр. Як., участокъ Зарѣчье.
Ассановичъ, Ад. Мустаф., дер. Бояры.
Ассановичъ, Як. Як., застѣнокъ Гирины и
Волочекъ.
Базаревичъ, Амуратъ Матв., фольв. Зарубинъ.
Базаревичъ, Ив. Матв., фольв. Зарубинъ.
Базаревичъ, Ос. Матв., фольв. Зарубинъ.
Блажевичъ, Ал-дръ Іос.-Игн., застѣнокъ
Зависть.
Блажевичъ, Владиславъ Іос.-Клим., имѣніе
Скворцово.
Блажевичъ, Мих. Ксав.-Каз. Ром., фольв.
Борборяло.
Блажевичъ, Францъ Як.-Ил., им. Песоново.
Богдановичъ, Ад. Викент.-Север., им. Стайки.
Борановичъ, Констант. Ив.-Викент., фольв.
Уша.
Боратынскій, Адол. Людв., дер. Борсуки.
Боровскій, Ал-дръ Юр. Ант. Франц., Севаст.,
им. Лукавецъ.
Боровскій, Каз. Игн. Ант. Франц., Севаст.,
им. Юнцевичи.
Борсукъ, Викторія Ант., фольв. Франулинъ.
Борсукъ, Іос. Фаб.—Викент., им. Довцевичи.
Борсукъ, Север. Домин., Уст., фольв. Ли-
вохи-Волныстый.
Бушь, Ив. Гвальбертъ Сем.—Оад., кс., им.
Малиновка.
Бушь, Рогобертъ Фаб. Онуфр.—Игн., кр.,
им. Добряновъ.
Быховецъ, Ферд. Іос., застѣнокъ Куликово.

Бѣганскій, Хасень Азюль, пс., г. Минскъ.
Бялецкій, Мих. Степ.—Сигизмунд., фольв.
Бѣлявинъ.
Василевскій, Рихардъ Венед., им. Страча.
Васыньскій, Норбертъ Мих., им. Залѣсье.
Вербицкій, Игн. Игв., дер. Руцицы.
Войничъ, Ант. Стан., Старая дер. припада-
къ им. Клеменсово.
Войничъ, Игн. Каз., дер. Штуровщина.
Высоцкій, Ал-дръ Венед.—Іос., имѣніе
Хотенуццы.
Вышомирскій, Ад. Викент. Ант.—Ив.,
им. Гуры.
Гайко, Вас. Сикстъ-Феод., мѣст. Будславъ.
Галко, Ал-дръ Леонъ Іос.—Флор., им
Микольцы.
Гембицкій, Асанъ Як., мѣстечко Мядель.
Германовичъ, Ив. Верн.—Каэт., им. Уага.
Гечанъ-Гечевичъ, Ипп. Ив. Степ. Юр.
Оад. Ад.—Конст., им. Вязишь и Домавово.
Гнатовскій, Чеславъ Ал-дръ — Ал-др., им.
Касперовщина.
Горскій, Валер. Каз.—Іос., фольв. Черно-
хостовъ.
Гриневскій, Викент. Ант.—Пет., застѣнокъ
Погорѣлишки.
Гружевскій, Людв. Іоан., им. Гадзевъ.
Гружевскій, Францъ Ив., околица Абра-
мовщина.
Давидовскій, Фаб. Домин., фольв. Раковщина.
Демиро-Саульскій, Юр. Венед., фольв.
Теодорово.
Дзевялтовскій-Гинтовтъ, Доминикъ Ви-
кент.—Іос., им. Трусковщина.
Дзевялтовскій-Гинтовтъ, Іос. Викент.—Іос.,
застѣнокъ Лоша или Перевеса.
Добковичъ-Плисковскій, Флор. Іос.—Фад.,
фольв. Глиннице.
Добковичъ-Плисковскій, Ад. Францъ Франц.,
— Ив., застѣнокъ Звѣрки.
Добковичъ-Плисковскій, Ал-дръ Франц.—
Ив., фольв. Глиннице.
Добковичъ-Плисковскій, Констант. Виктор.,
фольв. Глиннице.
Добковичъ-Плисковскій, Францъ Ант.,
фольв. Барановщина.
Дроздовичъ, Север. Аполин., застѣнокъ
Зеленый-Ручей.
Дроздовичъ, Юл. Аполин., застѣнокъ Зе-
леный-Ручей.

- Дубовиць. Ив. Ад., фольв. Петровщизна.
 Жоровичъ. Каз. Вацл.—Юр., застѣнокъ
 Запруды.
 Жоровичъ. Пет. Степ., мѣст. Батуринь.
 Жоровичъ. Фелип. Каз.—Степ., дер.
 Токары.
 Жоровичъ. Юр. Степ., застѣп. Червягово.
 Юзєфовичъ. Владисл. Ант., фольв. Яновичи.
 Юзєфовичъ. Иос. Ант., фольв. Яновичи.
 Каменецкій. Мих. Викент., фольв. Мылпика.
 Каменецкій. Францъ Лавр.—Бернар., дер.
 Кобельцы.
 Кевличъ. Иос. Ад., участокъ Чернохвостовъ
 и Городище.
 Кіяковскій, Ал-дръ Клим. Юзєф.—Пав., от-
 прч., им. Кіяково.
 Кіяковскій, Францъ Юл. Клав.—Стан.,
 им. Клеменсово.
 Климовичъ. Ив. Стан., им. Петриловщизна.
 Коверскій, Игн. Ант., кск., им. Черноручь.
 Коздъ. Бровисл. Мих. Игн.—Юл., им.
 Людвяново.
 Козакєвичъ. Влад. Ос., кс., г. Вилейка.
 Козакєвичъ. Раф. Ив.—Степ., мѣстечко
 Будславъ.
 Козакєвичъ. Стан. Феод., фольв. Людими.
 Козельъ. Эд. Тит.—Иос., им. Берковщизна.
 Козловскій, Иос. Валер.—Викент., имѣніе
 Сосновщизна.
 Койровичъ. Ив. Андр., им. Мошевка.
 Койровичъ, Иос. Андр., фольв. Мошевка.
 Корвинъ-Соновичъ, Мих. Оома—Франц.,
 им. Лешно.
 Корженевскій, Иос. Юр., им. Соколово.
 Корзюкъ-Залѣсснй, Каз. Игн., дер. Пузыри.
 Корзюкъ-Залѣсснй, Клим. Игн., дер. Пузыри.
 Корзюкъ-Залѣсснй, Степ. Игн., дер. Пузыри.
 Корицкій, Витол. Руд. Эд.—Евст., им. Вид-
 зѣвщизна.
 Корницкій, Филибертъ Людв. Феликсъ Мих.,
 им. Рыды.
 Кощо, Варф. Каз.—Оад., г. Вяльво.
 Куровскій, Бруновъ Мих.—Райнольд. им.
 Свѣчки.
 Лазовскій, Ант. Людв.—Ант., фольв. Ло-
 зице.
 Лазовскій, Ант. Матв., застѣнокъ Борки.
 Лазовскій, Иос. Оад., застѣнокъ Могда-
 линовъ.
 Лазовскій, Оома Матв., застѣнокъ Борки.
 Левновичъ, Владисл. Франц.—Ив., фольв.
 Иваново.
 Левновичъ, Ксавер. Франц.—Ив., фольв.
 Иваново.
 Левновичъ, Цез. Вацл.—Франц., фольв.
 Иваново.
 Ленчевскій-Самотый, Ив. Юр., фольв. Ма-
 лышки.
 Липницкій, Ив. Фелиц., дер. Дуван.
 Липницкій, Иос. Ант., застѣнокъ Перхурово.
 Липницкій, Иос. Ив. дер. Дуван.
 Лисовскій, Арк. Алдр., Либяво-Ром. ж. д.
 Лиходзѣевскій, Иос. Стан., застѣнокъ Бара-
 новщизна.
 Ляуданскій, Никод. Владисл.—Франц., им.
 Стапки.
 Ляуданскій, Фелиц. Игн.—Ив. Никл., фольв.
 Новая Саєвщина, Минск. г.
 Малиновскій, Зєп. Франц., кр., фольв. Ма-
 линовка.
 Малицкій, Мих. Венед.—Уст., гс., фольв.
 Наддатки.
 Масловскій, Каз. Ром.—Ив., им. Погребичє.
 Мейшутовичъ, Ад. Магмет., мѣстечко Ду-
 ниловчя.
 Мейшутовичъ, Магом. Мустаф., фольв. Оле-
 шинъ.
 Микульскій, Генр. Францъ—Вас., им. Док-
 шцы.
 Минкевичъ, Адол. Авг.—Викент., им. Пет-
 риловщизна.
 Минкевичъ, Стан. Стан., дер. Шпуровщизна.
 Михѣвъ, Алдръ Ант., г. Вилейка.
 Мицкевичъ, Ант. Венед., фольв. Куляково.
 Мицкевичъ, Викт. Ив., кр., г. Вилейка.
 Мицкевичъ, Георг. Степ., застѣнокъ Полосы.
 Мицкевичъ, Ив. Венед., фольв. Куляково.
 Мицкевичъ, Ив. Ксєноф.—Игн., ка., фольв.
 Борозинъ.
 Можейно, Герон. Викент.—Алоиз., фольв.
 Измайловъ.
 Монтримъ-Жаковичъ, Мих. Фелиціанъ Кон-
 стан.—Юр., им. Островецъ.
 Муравскій, Дав. Бѣл., фольв. Поляны.
 Нарновичъ, Иос. Оом., дер. Старая Віоска.
 Нехядовичъ, Ферд. Ант. Кир.—Иос., фольв.
 Лєблєво.
 Новицкій, Діон. Юр., застѣнокъ Родзьки.
 Новицкій, Иос. Юр., фольв. Жыбыкалы.

- Новицкий, Карль Игн.—Юр., застѣнокъ Бархтовщина.
- Новицкий, Конст. Юр., фольв. Жбыкалы.
- Новицкий, Пет. Филип., фольв. Жбыкалы.
- Новодворский, Ив. Стан., застѣнокъ Тупальщина.
- Одынецъ, Рич. Леоп.—Ант., им. Бѣлево.
- Ожаровскій, Кипр. Юс., фольв. Олехновщина.
- Окуличъ, Мельх. Ант. Леоп.—Авк., им. Полтѣсья пль Кугачево.
- Окушко, Владисл. Алдр.—Викент. Ад., им. Илово.
- Оскерно, Владисл. Уст. Марг.—Каз., им. Терездворъ.
- Оскерно, Сигизм. Ад. Игн.—Ив., им. Будзславъ.
- Перковский, Викент. Алдръ—Франц., дер. Бокачи.
- Перковский, Тагесф. Ант.—Викент. Алдр., дер. Бокачи.
- Перковский, Юр. Дан., застѣнокъ Воложинъ.
- Петельчицъ, Сильв. Оома Дав.-Юс., им. Корейвида.
- Петрашневичъ, Клим. Викент. - Матв., им. Костыки.
- Петрашневичъ, Юл. Томаш., им. Дворжецъ.
- Поклевскій Козелль, Густ. Герон.-Домин., кр., им. Ковеніово.
- Поклевскій Козелль, Кает. Ив. Непомуцѣнъ - Кает., от. ротж., им. Клягининъ.
- Пржелясковскій, Ад. Ант., им. Орѣхово, Витеб. г.
- Рамша-Нарвецкій, Владис. Ант.-Оом., фольв. Вапуново.
- Родзевичъ, Зен. Викент., околица Черпихостовъ.
- Родзевичъ, Ив. Каз. Яков.-Флор., им. Скобержецъ.
- Родзевичъ, Мих. Ферд., им. Кляріаново.
- Родзевичъ-Бѣлевичъ, Ант. Домин., дер. Пляковичи.
- Родзевичъ-Бѣлевичъ, Игн. Адол. Стан.-Игн. дер. Пляковичи.
- Родзевичъ-Бѣлевичъ, Ферд. Раймуядъ Стан.-Игн., дер. Пляковичи.
- Родзевичъ-Бѣлевичъ, Эд. Доминик., дер. Пляковичи.
- Родневичъ, Амур. Як., м. Мядель.
- Родкевичъ, Як. Азюл., м. Мядель.
- Русецкій, Андр. Юс., фольв. Камень Ивскій.
- Руткевичъ, Юл. Юс.-Игн., фольв. Ляховичи.
- Свенторжецкій, Меч. Оома Игн. Ал-ѣй Мих.-Игн., им. Малиновщина.
- Свидо, Людв. Доминикъ-Флор., гс., им. Малые Гровичи.
- Свирщевскій, Валер. Меч.-Юс., фольв. Селявщина.
- Свирщевскій, Мих. Юс., фольв. Селявщина.
- Сивицкій, Пюсю Ферд., с-іе Жукойтъ.
- Смольскій, Ибраг. Азюл., мѣстечко Голубичи.
- Смольскій, Як. Алдр., дер. Болры.
- Снарскій, Ант. Францъ Викент. Юс.-Вильг. им. Царевичи.
- Снарскій, Меч. Стеф. Людв. Фаб.-Франц., им. Старая Жосна.
- Сороко, Владисл. Ив. Мат.-Юс., им. Люхвиново.
- Сухаржевскій, Игн. Викт.-Ант., фольв. Ядкевичи.
- Таргонскій, Каз. Конст.-Людв., им. Чорты.
- Таргонскій, Юл. Людв., им. Чорты.
- Терлецкій, Ив. Ант., фольв. Буцки.
- Триденскій, Юс. Григ., дер. Колодки.
- Туналло, Игн. Онуф. Меч.-Меч., им. Остюковичи.
- Унгерманъ, Пет. Мих.-Март., им. Курепецъ.
- Фальковскій, Никл. Франц., фольв. Мальковцы.
- Фетневичъ, Эд. Юс.-Авг., им. Селецъ.
- Хмѣлевскій, Юл. Конст.-Викент., ка., г. Рига.
- Ходасевичъ, Ив. Изид.-Ант., фольв. Калировка.
- Хоревичъ, Юс. Ант., фольв. Кляки.
- Хржчиновичъ, Валер. Франц., фольв. Гулидово.
- Хржчиновичъ, Оад. Ос. Игн., им. Гулидово.
- Чаплинскій, Ант. Филип. Аполон. Карл. Юс., фольв. Вилудевичи.
- Чаплинскій, Сатур. Домзія Каз., фольв. Вилудевичи.
- Чеховичъ, Сигизм. Бернардов., им. Бѣсыды.
- Чиничъ, Эд. Ос., ттс., г. Вилейка.
- Шеміотъ Полочанскій, Авг. Ив. Сем., мѣстечко Сморгонь.
- Шеміотъ Полочанскій, Ал-ѣй Ив. Сем., дер. Дворцы.
- Шеміотъ Полочанскій, Ант. Юс., застѣнокъ Морги.

- Шеміотъ Полочанскій, Ив. Ив., фольв. Ку-
лково.
Шеміотъ Полочанскій, Стан. Мвх., гс., им.
Ягүшево.
Шеміотъ Полочанскій, Степ. Юр.-Як., дер.
Дворцы.
Шишко, Викент. Юст. - Андр., застѣнокъ
Заполино.
Шишко, Иги. Юст.-Андр., застѣнокъ
Кукши.
Шишко, Март. Юст.-Андр., застѣнокъ Бо-
ровино.
Шишко, Фад. Юст.-Андр., им. Калита.
Шолковскій, Іос. Викент., застѣнокъ Мле-
чковщина.
Яблонскій, Герон. Андр., им. Островъ.
Яголковскій, Ад. Войцѣх., им. Осиновка.
Янубовскій, Муха Раф., г. Радошковичи.
Янишевскій, Ад. Сяльв., от. плк., им. Ясе-
невича.
- Янновская (Ратынская). Михалина Тит., им.
Верххувка.
Янновскій, Ив. Исид.-Ив., дер. Гадзеве.
Янновскій, Іос. Дан., фольв. Дятлово.
Янновскій, Каз. Иги. фольв. Врублевщина.
Яновскій, Бернардъ Ив., застѣнокъ Дворцы.
Яновскій, Викт. Мих.-Оеф., околица Ходаки.
Яновскій, Геркулянтъ Артем.-Бернард., им.
Суковичи.
Яновскій, Мельх. Венед., фольв. Курьянов-
щина.
Яновскій, Уст. Ив., застѣнокъ Проходка.
Ясинскій, Аполин. Герон., фольв. Ставище.
Ясинскій, Витал. Франц., фольв. Фрунульи.
Ясинскій, Ив. Герон., фольв. Ставище.
Ясинскій, Карлъ Франц., фольв. Якубовщина.
Яцневичъ, Викент. Владисл. Уст.-Ив., фольв.
Гадзеве.
Яцневичъ, Ив. Март., дер. Новосіолки.
Яцневичъ, Іос. Март., застѣнокъ Болосивки.

Витебская губернія.

- Бѣлевичъ, Алдръ Степ., тте. податной ин-
спекторъ, (6 ч.), г. Симферополь.
Бѣлевичъ, Степ. Ант., кр., (6 ч.), г. Симфе-
рополь.
Салатно-Петрища, Іос. Ад., Спб., В, О., 18
лн., 11.
- ГОРОДОКСКІЙ УѢЗДЪ.**
- Азанчевскій, Пьел. Богд., нч., им. Жельцы,
1 ст.
Бауфаль, Ад. Сигвзм., нч., им. Горшки, 4
стана.
Будневичъ, Алдръ Ос., нч., им. Хобви, 4
стана.
Бурмейстеръ, Влад. Фед., сс., им. Подбе-
режье, 1 стана.
Глинскій, Алдръ Викент., нч., им. Алексѣе-
во, 4 стана.
Глинскій, Викент. Никл., нч., им. Межа, 1
стана.
Жебровскій, Ив. Март., нч., им. Прудины,
4 стана.
Заблоцкій, Алдръ Фед., прч. зан. арт., им.
Холомеры, 1 стана.
- Заблоцкій, Викт. Фед., нч., им. Заболъ, 1
стана.
Заблоцкій, Мод. Фед., нч., им. Шингули, 1 стана.
Корсакъ, Викт. Ос., нч., им. Никошоль, 1 ст.
Коссовъ, Ив. Уст., нч., им. Горки, 1 стана.
Коссовъ, Францъ Ив., нч., им. Горки, 1 ст.
Лукашевичъ Мих. Вас., нч. им. Луки, 1 ст.
Окрнидлевскій, Анипент. Ромуал., нч., им
Стряпицы, 1 стана.
Піоро, Владисл. Стан., нч., им. Долгополье,
1 стана.
Ренгартень, Пет. Алдр., сс., им. Барезно,
4 стана.
Розень, бар. Алдръ Фед., гс., им. Рудня,
1 стана.
Розень, бар. Фед. Фед., от. корн., им. Ни-
колаево, 1 стана.
Рокасовскій, бар. Ал-ѣй Плат., от. корн.,
им. Дубокрай, 2 стана.
Тарбѣвъ, Мих. Пав., от. плк., им. Екате-
рингофъ, 1 стана.
Чебышевъ, Евгр. Никл., от. гв. прч., им.
Зайково, 4 стана.
Яхимовичъ, Карлъ Ант., кс., им. Яново, 1
стана.

ДВИНСКИЙ УѢЗДЪ.

- Брозль-Плятеръ, гр. Густ. Христоф., им. Креславка.
 Брозль-Плятеръ, гр. Евг. Юс., им. Зубри.
 Брозль-Плятеръ, гр. Мар. Эд., им. Креславка.
 Брозль-Плятеръ, гр. Мих. Ив., им. Малал-Ивдрица.
 Брозль-Плятеръ, гр. Мих. Юс., им. Комбуль.
 Буйницкій, Болесл. Каз., им. Дагда.
 Гаустейнъ, Эман. Генр., им. Затшъ.
 Гульневичъ, Конст. Никл., им. Прели.
 Икскуль фонъ Гильденбандтъ, бар. Рейнг. Адол., им. Мариашполь.
 Козловскій, Уст. Фед., им. Гальмуяжа.
 Корфъ, бар. Никл. Никл., кав.-юнк., им. Крейдбургъ.
 Мановскій, Юс. Франц., им. Патмальники.
 Молль, Соф. Вас., им. Юзефиново.
 Молль, Стан. Стан., им. Вышки.
 Новокщенова, Анна Андр., им. Пеняны.
 Оскерко, Мошка Герон., им. Геронимово.
 Писаревъ, Леон. Ив., от. ротм., Двинск. уѣзди. предв. дворянства, им. Константиново (почт. отд. Дагда).
 Пютровичъ, Эм. Витал., им. Доротполь.
 Плятеръ-Зибергъ, гр. Воиц. Генр., им. Кирупъ.
 Плятеръ-Зибергъ, гр. Ив. Генр., им. Ликсно.
 Плятеръ-Зибергъ, гр. Стан. Мих., им. Колупъ.
 Плятеръ-Зибергъ, гр. Теоф. Генр., им. Ваболь.
 Реуттъ, Мих. Мих., им. Варково.
 Тизенгольдтъ фонъ, Анна Ег., им. Вергофъ.
 Тизенгольдтъ фонъ, Эрвст. Ант., им. Сивергофъ.
 Торнау, бар. Фед. Фед., им. Знутинъ.
 Фитингофъ-Шель, бар. Арнол. Готгард., им. Асташево.
 Шахно, Бронисл. Викт., от. кс., им. Юзефово.
 Шредеръ, Доватъ Мих., им. Биржа.
 Штаденъ фонъ, Конст. Алдр., им. Соловышки.

ДРИСЕНСКИЙ УѢЗДЪ.

- Бениславская, Мояика Алдр., им. Валино.
 Бобятинскій, Вацл. Авт., им. Хрустелево.
 Богдановичъ, Никл. Сильв., им. Новики.
 Бодене, Ег. Карл., им. Кульбово.
 Валуожиничъ, Фед. Конст., от. ген.-м., им. Новое Село.

- Гласко, Игн. Евст., им. Громоще.
 Гласко, Леон. Конст., им. Константиново.
 Гребницкій, Ад. Уст., им. Устивіаново.
 Гржимоловскій, Ив. Валер., им. Юльяново.
 Лопацинскій, Стан. Игн., им. Сарія.
 Пржесецкій, Бронисл. Алдр., им. Юльяново.
 Стыриновичъ, Ант. Фад., сс.
 Сурьнъ, Игн. Демент., им. Новый Дворъ.
 Шадурская, Стан. Стан., им. Невляны.
 Шадурскій, Владисл. Никл., им. Освѣя.
 Щиттъ, Мих. Юс., им. Счевенополь.

ЛЮДИНСКИЙ УѢЗДЪ.

- Бейнаръ, Юл. Сигизм., им. Турчиново.
 Бениславскій, Ант. Ос., тс., им. Колоцооль.
 Бениславскій, Леонъ Ос., им. Истра.
 Бениславскій, Пест. Алдр., им. Бонифоцово.
 Бржостовскій, гр. Марьянъ Эд., им. Иснауда.
 Витовскій, Конст. Авт., им. Нюкша.
 Гаевскій, Каз. Викент., им. Лодово.
 Деренговскій, Владисл. Юс., им. Спирикутово.
 Деренговскій, Никл. Ант., им. Авсѣенки.
 Забѣлло, гр. Мар. Ив., им. Мариенгаузенъ.
 Заремба, Влад. Ив., им. Озупино.
 Зигернъ-Корнь фонъ, Анол. Викент., им. Бельбекъ.
 Карницкій, Вяч. Алдр., им. Лупмуяжа.
 Карницкій, Стан. Алдр., им. Рожаново.
 Кибортъ, Генр. Юс., им. Бродайжа.
 Константиновичъ, Пав. Куз. им. Ковальки.
 Непокойчицкій, Алдръ Мих., им. Людвиново.
 Родзевичъ, Пв. Ив., им. Гамельмуяжа.
 Розеншильдъ-Паулинъ фонъ, Конст. Никл., им. Заболотье.
 Розеншильдъ-Паулинъ фонъ, Леон. Алдр., им. Александровка.
 Розеншильдъ-Паулинъ фонъ, Никл. Никл., им. Зальмуяжа.
 Рыжи, Венед. Викент., им. Выдры.
 Свержевскій, Юс. Франц., им. Курма.
 Соколовскій, Юс. Альб., им. Истальсно.
 Соколовскій, Людв. Юс., им. Краснополь.
 Фитингофъ, Конст. Пав., им. Котлещя.
 Формулевичъ, Волесл. Карл., им. Желѣзняки.
 Шахно, Витол. Викт., им. Рувданы.
 Шнультецкая, Анна Степ., им. Пржемяны.
 Щененовичъ, Ант. Ив., им. Гораны.
 Яловецкій, Юл. Конст., им. Процополь.

СЕБЕЖСКИЙ УЪЗДЪ.

Адамовичъ, Эд. Ксавер., от. кр., им. Розалия.

Анудовичъ, Ал-дръ Ив., им. Лисы Горки.

Анудовичъ, Никл. Каз., от. кр. им. Сивцево.

Бартошевскій, Ал-дръ Іос., еск., г. Рѣжницъ.

Бартошевскій, Ковст. Іос., им. Уклеино.

Бенек-фонъ Дуве, Ковст. Влад., им. Ровное.

Бобровскій, Ал-дръ Ант., им. Гускино.

Бобровскій, Ант. Ант., им. Гускино.

Вейштортъ, Авг. Теодозіев., им. Чайки.

Вейштортъ, Артем. Вас., им. Орѣхово.

Вейштортъ, Карлъ Вас., им. Орѣхово.

Віельгорскій, гр. Владис. Густ., им. Юстбаново.

Войцеховскій, Карлъ Макс., им. Наволоки.

Вольбенъ, Ал-дръ Ос., от. кап. арт., им. Глыбочица.

Вольбекъ, Мих. Ос., (им. Забѣлье) г. Вильно.

Врангель - фонъ Гюбенталя, Ал-ѣй Карл.,

от. ттс., им. Колпино.

Гиртціусъ, Адол. Ив., им. Никольское.

Гиртціусъ, Ал-дръ Алдр., от. гс., им.

Сальниково.

Гиртціусъ, Оск. Алдр., им. Сальниково.

Глушанинъ, Ипп. Сем., им. Афонкино.

Грабчинскій, Бронисл. Калиснит., им. Грузды.

Гутовскій, Ал-дръ Ив., дер. Лукаи.

Гутовскій, Ив. Игн., дер. Гаврильцево.

Гутовскій, Игн. Ив., дер. Швары.

Гутовскій, Пет. Вас., им. Заболотники.

Дашкевичъ-Куковичъ, Геркулянъ Евг., им.

Глыбочица.

Дзеревяго, Влад. Мих., пс., г. Люблинъ.

Зейнъ, Ал-дръ Ив., им. Гороватки.

Зейнъ Никл. Пет., им. Варакино.

Игнатовичъ, Ал-дръ Венед., им. Скороходково.

Кавецкій, Меч. Ал-др. им. Глинци.

Корсакъ, Бронисл. Пет., им. Аннинскъ.

Корсакъ, Стан. Игн., от. гс. им. Тадоутово.

Корсакъ, Феликсъ Игн., им. Тадоутово.

Кураго, Ипп. Ив., дер. Ильино.

Лабецкій, Ад. Ив., им. Подступы.

Лабецкій, Ив. Іос.

Лабецкій, Давр. Іос., им. Катринополь.

Лабецкій, Никл. Іос., г. Себежъ.

Лабецкій, Стеф. Іос., дер. Сидковщина.

Лабунскій, Вронисл. Зелисл., г. С. - Петер-

бургъ.

Ловчиновскій, Ал-дръ Ант., им. Мартишино.

Ловчиновскій, Ант. Каз., им. Мѣснково.

Ловчиновскій, Пав. Ант., им. Назарово.

Лоссовскій, Онуфр. Онуфр., от. ретн., им.

Хиѣлевка.

Лоссовскій, Рич. Каз., г. Себежъ.

Мановецкій, Болесл. Ант., им. Петровино.

Мановецкій, Бронисл. Іос., им. Золотой Рогъ.

Мановецкій, Вацл. Еф., г. Себежъ.

Мановецкій, Іос. Альф., г. Опочка.

Мановецкій, Освал. Ант., им. Рыново.

Маковецкій, Пав. Альф., г. Опочка.

Мацелевичъ, Адол. Игн., им. Котленецъ.

Мацелевичъ, Ал-дръ Игн., им. Котленецъ.

Мацелевичъ, Ал-дръ Чесл., им. Лужки.

Мацелевичъ, Ив. Грыг., им. Котленецъ.

Мацелевичъ, Лука Грыг., им. Котленецъ.

Мацелевичъ, Степ. Прох., им. Нижево.

Медунецкій, Игн. Каз., им. Орловичи.

Мозальскій, Ант. Дан., им. Дмитрово.

Мозальскій, Игн. Дан., им. Дмитрово.

Мозальскій, Іос. Дан., им. Дмитрово.

Мозальскій, Леонар. Дан., им. Дмитрово.

Мозальскій, Мих. Дан., им. Дмитрово.

Мокичъ, Францъ Каэтаи., им. Хекино.

Молль, Францъ Алдр., от. кс., им. Могильно.

Молль, Эман. Алдр., им. Сергеецево.

Нащекинъ, Алдръ Пав., гс., им. Старица.

Нащекинъ, Ал-ѣй Алдр., кр., им. Старица.

Нащекинъ, Серг. Алдр., прч. гв., г. С.-Пет-

тербургъ.

Носковскій, Ал-ѣй Раф., им. Кривцовка.

Обухъ, Влад. Алдр., им. Свибло.

Огинскій, Бронисл. Ос., от. гс., г. Вильно.

Огинскій, Витол. Ос., от. прч., им. Анутово.

Огинскій, Ос. Мих., от. прч., им. Анутово.

Олешо, Ив. Викент., ветеринар. прачъ, г.

Себежъ.

Олешо, Карлъ Вивент., им. Видоки.

Павловичъ, Бронисл. Алдр., прч. зап. арм.

г. Себежъ.

Павловичъ, Іос. Алдр., г. Себежъ.

Павловичъ, Каз. Алдр., им. Капонецъ.

Піотровскій, Евг. Ос., им. Успѣебъ.

Потриновскій, Стан. Ив., им. Корасно.

Рабѣй, Влад. Игн., им. Аннинскъ.

Рачко, Алдръ Боишф., им. Кривцовка.

Рачко, Іос. Діониз., им. Веснецъ.

Родзевичъ, Як. Іос., им. Нескутное.

Руткевичъ, Волесл. Ксавер., им. Лужа-

Рутневичъ, Ксавор. Амбр., им. Лужа.
 Рыпинскій, Алдръ Ант., им. Червица.
 Рыцкъ, Ант. Алдр., им. Орѣхово.
 Сиорульскій, Леоп. Кастан., им. Андреноль.
 Слѣдзевскій, Эд. Ант., г. Себежъ.
 Сондоевскій, Гяляр. Ос., им. Мисниково.
 Сондоевскій, Стан. Ос., им. Мисниково.
 Сондоевскій, Францъ Ос., им. Мисниково.
 Сондоевскій, Як. Франц., им. Мисниково.
 Толвинскій, Алдръ Валер., город. врачъ, г.
 Хабаровскъ.

Толвинскій, Каз. Матв., им. Козлово.
 Толвинскій, Ферд. Каз., им. Козлово.
 Томиловъ, Алдръ Никл., от. ттс. г. С.-Пе-
 тербургъ.
 Чуйкевичъ, Вас. Ант., дсс., уѣздн. предво-
 дитель дворянства, им. Томенно.
 Шауманъ-Сулима, Пав. Викент., им. Мхинки.
 Штокмаръ, Влад. Ив., от. ка., г. Себежъ.
 Эрдманъ, Вильг. Дюниз., им. Городнище.
 Эрдманъ, Иос. Лук., им. Лаврово.
 Эртманъ-фонъ, Витол. Валер., им. Цехомичи

Владимірская губернія.

Бобкинъ, Серг. Ив., шт.-кап., (6 ч.), г.
 С.-Петербургъ, Гагаринская, 36.
 Львовъ, Мих. Пет., дсс., г. С.-Петербургъ,
 Надеждинская, 42.
 Стравинскій, Меч. Стан., присяжн. пов.
 (6 ч.), г. Минскъ, Подгорная ул. сб. д.

АЛЕКСАНДРОВСКІИ УѢЗДЪ.

Алексинскій, Пав. Ив., сс., г. Александровъ.
 Вокачъ, Фед. Ант., прч., чл. Александр.
 уѣздн. земской управы г. Александровъ.
 Катинскій, Влад. Вас., кр., депут. двор,
 г. Александровъ.
 Колокольцевъ, Вад. Ив., кр., Предс. Алек-
 сандровск. уѣздн. земск. управы, г.
 Александровъ.
 Колосовъ, Алдръ Никл., инж. полк.
 Нондратьевъ-Барбашевъ, Алдръ Дм., дсс.,
 младш. директ. Государств. Комиссін
 Погаш. Долг.
 Коробовъ, Алдръ Пав., прч., земск. нач. 1
 уч. Александровск. у., г. Александровъ.
 Красюкъ, Алдръ Алдр., пдлк. арт., г. Вязьма.
 Красюкъ, Алдръ Никл., кс., Александровск.
 уѣздн. исправникъ, г. Александровъ.
 Красюкъ, Никл. Алдр.
 Красюкъ, Пав. Алдр., пс., земск. врачъ,
 с. Андреевское.
 Мухановъ, Серг. Ил., ротм.
 Рейсъ фонъ, Никл. Оом., сс.,
 миловъ, Дм. Никл., лейт., Калязиск.
 дн. предв. двор., г. Калязинъ.

Стромиловъ, Серг. Сем., прч., Александровск.
 уѣздн. предводитель дворянства, г. Але-
 ксандровъ.
 Тихменевъ, Серг. Никл., кск.
 Товаровъ, Конст. Никл., ротм.
 Товаровъ, Никл. Вас., прч.
 Толстой, гр. Мих. Влад., дсс.
 Яковлевъ, Никл. Пав., сс.

ВЛАДИМІРСКІИ УѢЗДЪ.

Акинфовъ, Влад. Никл., тс., Симбирск. гу-
 бернаторъ, г. Симбирскъ.
 Александровскій, Тим. Ив., ттс., г. Влади-
 мѣръ.
 Алябьевъ, Бор. Ив., кск., г. Москва.
 Алявдинъ, Ал-ѣн Ив., сс., г. Владиміръ.
 Алявдинъ, Ив. Ал-ѣв., ттс., г. Владиміръ.
 Аляевъ, Алдръ Пав., ка., г. Самара.
 Алякиринскій, Никл. Мих., ка., г. Владиміръ.
 Антоньевъ, Евг. Ант., от. кап., г. Владиміръ.
 Артыновъ, Пав. Дм., кск., земск. нач. 5 уч.
 Владим. у., с. Подберезье, Оликовск. вол.,
 Бенкендорфъ, гр., Пав. Коист.
 Борейша, Герв. Степ., от. сс., г. Владиміръ.
 Булгановъ, Пет. Григ., ттс., Судогодск. у.
 Вадбольскій, кн. Дм. Алдр., кр., с. Андре-
 евское, Владимірс. у.
 Вадбольскій, кн., Никл. Алдр., кр., г. Вла-
 диміръ.
 Веверъ, Ив. Коист., прч. зап., г. Владиміръ.
 Голицынъ, кн. Мих. Мих., г. С.-Петербургъ.
 Грандъ-Мезонъ, Леоп. Пет., прч., г. Яро-
 славль.

Громовъ, Никл. Евг., сс., г. Ярославль.
 Грузинскій, свѣтл. кн. Никл. Ил., дсс.,
 вопр чл. Влад. Губ. Присутс., г. Владимір.
 Екимецкій, Вас. Никл., дсс., директ. на-
 родн. учил. Владим. губ., г. Владимір.
 Ержемскій, Пет. Ив., ис., г. Москва.
 Заведеевъ, Григ. Алдр., ттс., г. Владимір.
 Зенковичъ, Евг. Григ., прч., г. Нижній-Нов-
 городъ.
 Знаменскій, Ег. Ег., ттс., г. Владимір.
 Иордановскій, Мих. Сем., дсс., г. Владимір.
 Найсаровъ, Дм. Ростисл., г. Москва.
 Калацинскій, Никл. Пав., кр., г. Владимір.
 Кожуховъ, Алдръ Ал-ѣев., дсс., присяжн.
 повѣр., г. Москва.
 Корицкій, Никл. Дм., ка., г. Владимір.
 Корякинъ, Валер. Мих., ттс., г. Покровъ.
 Куроѣдовъ, Ал-ѣй Ив., ттс., с. Лемешко,
 Владимірск. у.
 Кутонинъ, Пав. Вас., сс., Владим. уѣздн.
 предводитель дворянства, г. Владимір.
 Ладоженскій, Никл. Вас., с-по Внуково,
 Владимірск. у.
 Леонтьевъ, Мих. Мих., сс., Владимір. гу-
 бервскій предводитель дворянства, г. Вла-
 димір.
 Львовъ, Дм. Ег., сс., нач. отд. Владим. Каз.
 Палаты, г. Владимір.
 Михайловъ, Алдръ Дм., сс., с-по Веригино,
 Судогодск. у.
 Невскій, Пав. Алдр., ка., г. Владимір.
 Невскій, Пет. Ив., г. Владимір.
 Новиковъ, Фед. Никл.
 Панскій, Вас. Ив., от. пдлк. г. Владимір.
 Пестрово, Влад. Ег., кап., г. Владимір.
 Пестрово, Никл. Ег., ка., г. Муромъ.
 Петровскій, Андр. Конст., кс., г. Старый
 Осколь, Курск. губ.
 Протасевъ, Алдръ Алдр., корн., г. Тверь.
 Протасевъ, Алдр. Пет., кс., поч. мир.
 судья по Владим. губ., г. Владимір.
 Рангъ, Евг. Мих., кр., г. Владимір.
 Рахмановъ, Никл. Ал-ѣев., кс., г. Владимір.
 Рейнвальдъ, Алдръ Отт., сс., земск. нач.
 4 уч. Владим. у., с. Горки, Кузнецовск.
 вол., Владим. у.
 Салтыковъ, кн. Никл. Ив.
 Смирновъ, Георг. Дм., г. Владимір.
 Смирновъ, Никл. Конст., дсс., г. Владимір.
 Снегиревъ, Вас. Фед., дсс., г. Кострома.

Трегубовъ, Андр. Ал-ѣев., прч. зап., с. Лап-
 теве, Владимірск. у.
 Трегубовъ, Никл. Як., от. прч. г. Москва.
 Тюриновъ, Влад. Никл., ге., г. Муромъ.
 Тюриновъ, Вяч. Влад., ге., г. Владимір.
 Тюриковъ, Вяч. Никл. кап., г. Рыбинскъ.
 Фортунатовъ, Ив. Дм., кс., г. Владимір.
 Шафровъ, Дм. Ив., сс., им. Суздальск. у.,
 с-по Мыльново.
 Шумиловъ, Валент. Алдр., дсс., Гороховецъ.
 уѣздн. предв. двор., г. Владимір.
 Юматовъ, Никл. Никл., г. Мелеки.

ВЯЗНИКОВСКІЙ УѢЗДЪ.

Давыдовъ, Вяч. Никл., кр.
 Куприяновъ, Алдръ Пав.
 Леонтьевъ, Ив. Мих., кс., Тульск. вице-гу-
 бернаторъ, г. Тула.
 Леонтьевъ, Мих. Мих., сс., Владим. губ.
 предв. дворянства, г. Владимір.
 Нероновъ, Пет. Алдр., сс., Вязник. уѣздн.
 предв. двор., г. Вязники.
 Нинитинъ, Андр. Пав., ис., депутатъ дво-
 рянства.
 Протасевъ, Ив. Евламп., кр., земск. нач.
 3 уч. Гороховецк. у., дер. Петрило, Но-
 лувек. вол.
 Савельевъ, Вас. Влад., камеръ-юнкеръ, сс.,
 предс. Олонецк. губ. земск. управы, г.
 Петрозаводскъ.
 Шумиловъ, Валент. Алдр., дсс., Гороховецк.
 уѣздн. предв. дворянства, г. Владимір.

ГОРОХОВЕЦКІЙ УѢЗДЪ.

Алексѣевы (Наслѣдн. Елиз. Григ.)
 Анфимовы.
 Арсеньевъ, Адр. Адр., нч., депутатъ дво-
 рянства, (6 ч.), г. Одоевъ, Тульск. г.
 Арсеньевъ, Пет. Ив., ттс., чл. Кирсаповск.
 уѣздн. земск. управы, (6 ч.), г. Кирса-
 повъ, Тульск. г.
 Артищева, Алдра Ал-ѣев.
 Астафьева, Анна Мефод.
 Бабкина.
 Бабнинъ, Александръ.
 Бабнинъ, Арк. Африк.
 Бабнинъ, Валер. Алдр.
 Бабнинъ, Петръ.

- Бартенева, Алдра Мих.
 Бартенева, Мар. Ос.
 Бартеневы (Наслѣдп. Викт. Никл.).
 Батурина, Агафья, жена ка.
 Березнинова, Варвара.
 Березниковъ, Мих. Ос.
 Беренсъ, Ол. Никл.
 Болталовы (Наслѣдп. Ал-ѣя Вас.).
 Булыгинъ, Мих. Пав., ка., янсп. пародн.
 учил. Владим. губ., (6 ч.), г. Владиміръ.
 Булыгинъ, Пет. Пав. прч. зап., земск. нач.
 2 уч. Гороховецк. у., (6 ч.), дер. Михай-
 ловская, Гришинск. вол., Гороховецк. у.
 Булыгины (Наслѣдп. Пав. Пет.)
 Бунина, Дар. Анис.
 Буринъ, Никл. Алдр.
 Бурнины (Наслѣдп. Алдр. Никл.), (6 ч.)
 Быковы.
 Воронцовъ, кн. Сем. Мих.
 Высоносозъ, Пет. Ив.
 Гексндорфъ фонъ, Евг. Андр.
 Гладковъ.
 Голикова.
 Голицынъ, кн. Лев. Серг., магистр. гражд.
 права.
 Гриденковъ.
 Гуровская, Авд. Влад.
 Дмитріевъ.
 Дураковъ, ка.
 Екимецкая (урожд. Арсеньева), Нат. Сем.,
 жена дес.
 Екимецкій, Вас. Никл., дес., директ. пародн.
 учил. Владим. губ., (3 ч.), г. Владиміръ.
 Загоскинъ, Николай.
 Задаево-Кюшанскіе (Наслѣдп. Авд. Ег.)
 Зубовъ, дес.
 Зуева, Алдра Влад.
 Зуевъ, Алдръ Влад.
 Зуевъ, Ив. Влад.
 Капустина, Тат. Никл.
 Китовскіе (Наслѣдп. Ал-ѣя Фед.).
 Клементьева, Мар. Ив.
 Клементьевъ, Ив. Ив.
 Кожина, Елиз. Ив.
 Коноплины, (Наслѣдп. Ив. Никл.)
 Копьевъ.
 Корякина, Алдра Ал-ѣев.
 Костарева (бывш. Головина).
 Костинцева, Анна Мих.
- Краснощеновъ, Никл. Пав., от. корн. гв.,
 земск. нач. 1 уч. Гороховецк. у., г. Го-
 роховецъ.
 Круимссъ-фонъ, шт. кап.
 Купріяновъ, Алдръ Пав.
 Купріяновъ, Мих. Пав.
 Купріяновъ, Никл. Павл.
 Кюстернъ-фонъ, Алдръ Богд.
 Лаврова, (ур. Бурмина), Нива Алдр., жена
 ка., (6 ч.), г. Гороховецъ.
 Лебедевъ, Алдръ Алдр.
 Левашевъ.
 Лопухина, Марія.
 Лопуховъ, Дм. Никл.
 Лубо, Ек. Никл.
 Львовъ, Пав. Алдр., ттс., чинов. особ. поруч.
 при Владим. Каз. Палатѣ, г. Владиміръ.
 Любимовъ, Пав. Вас., ис., г. Вязники.
 Маевская, Варв. Ив.
 Маслова, Ек. Никл.
 Матюгинъ.
 Медвѣднова, Анна Влад.
 Мекнъ-фонъ.
 Муромцева, Елиз. Пав., дочь кск.
 Муромцевъ, Влад. Пав.
 Ненаронова, Елиз. Никл., жена дес.
 Нинитинъ, Андр. Пав. ис., депутатъ дворян-
 ства, (6 ч.).
 Николаева, Дар. Ал-ѣев.
 Нормандскій.
 Оболдуева, Наталья.
 Ознобишина, Александра.
 Ознобишинъ, Никл. Нил., прч., Н. Новгородъ
 (временно).
 Олифъ, Серг. Видлг., ген.-майоръ.
 Орельская, Елиз. Пет.
 Орлова, Людм. Никл.
 Павловы, (Наслѣдп. Плат. Фед).
 Павлушковъ, Ив. Ив., земск. врачъ. Горо-
 ховецк. у.
 Панова, П. В.
 Поливанова, Нат. Вас.
 Полчанинова, Марія.
 Потуловъ.
 Приклонскій, Богданъ.
 Приклонскій, Иванъ.
 Приклонскій, Николай.
 Пурлевскій, Коз. Вас.
 Савина.
 Слѣпцовъ.



Подольскій губернский предводитель дворянства,
от. генеральнаго штаба полковникъ,
Николай Ильичъ Виноградскій.

- Сметанина, Анна Матв.
Соколова, Юл. Никл., вл. сс., г. Гороховецъ.
Соологубъ, гр. Фед. Льв.
Сосъдovsky.
Стечкина, Анна Вас.
Титовъ, Леон. Пет.
Тиханова, Авд. Алдр.
Тихоміровы (Наслѣдв. Мих. Степ.), г. Гороховецъ.
Толбузины (Наслѣдн. Пет. Ив.).
Трегубова.
Троицкій, Мих. Никл.
Троицкій, Никл. Никл.
Трубeчная, кв. Софья Ник.
Трубeцной, кв. Андр. Вас.
Турчанинова, Александра.
Турчаниновы (Наслѣдн. Ал-ѣя Алдр.).
Ханыновъ, Николай.
Хотинская, Алдра Серг.
Хотинскій, Мих. Ив.
Хотянцевъ, секундъ-майоръ.
Чаприна, Варв. Ив.
Чевнинъ.
Челышкины.
Чернышева, Ел. Алдр.
Чернышевъ, Викт. Пет.
Чичагова, Нат. Вас.
Шаблыкина, Ек. Пав. съ Наслѣдн., вл. сс., г. Москва.
Шаховская, кв.
Шереметевъ, гр. Алдръ Дя.
Шульгина, Соф. Никл.
Шумиловъ, Валент. Алдр., дсс., Гороховецк. уѣздный предводитель дворянства, г. Владиміръ.
Шумиловы (Наслѣдн. Алдр. Алдр.).
Щербатова, кв. Соф. Алдр.
Щербатовъ, кв.
Юматовъ.
Язынова, Прасковья.
- КОВРОВСКІЙ УѢЗДЪ.**
- Апрянинъ, Валер. Алдр., ротм., с-по Дин-триѣво, Судогодск. у.
Астафьева, Над. Ив., жена плк., с. Городецъ, Нижегородск. г., Балахнинск. у.
Брутовъ, Пав. Никл., кск., г. Ковровъ.
Бутурлина, Елиз. Серг., жена ген.-лейт.
Бутурлинъ, Никл. Никл., ген.-м.
Венедиктовъ, Як. Алдр., пдирч.
Витязь, Соф. Ос., г. Ковровъ.
Вонлярлярская, Варв. Вас., с. Яковлево, Ковровск. у.
Вырубовъ, Серг. Ал-ѣв., кск., чл. Владим. губ. земской управы, г. Владиміръ.
Громовъ, Никл. Евг., ттс., г. Ярославль.
Детлова, Соф. Юр., жена шт.-кап., с. Черницы, Ковровск. у.
Жерве, Пет. Алдр., прч. гв., г. Москва.
Фонъ-Зео, гр. Конст. Алдр., г. Переславль.
Ивашевичъ, Люб. Мих.
Карповъ, Алдръ Ал-ѣв., кр., г. Саратовъ.
Карповъ, Никл. Андр., вс., г. Калуга
Кислинскій, Матв. Алдр., пс.
Кишинъ, Алдръ Влад., гс., город. судья г. Суздаля. г. Суздаля.
Кишинъ, Ал-ѣя Влад., с-по Болбара, Ковровск. у.
Кишинъ, Евст. Ал-ѣв., кс., земск. нач. 4 уч. Ковровск. у., дер. Болбара, Мѣховецк. вол., Ковровск. у.
Кишинъ, Ив. Влад., с-по Болбара, Ковровск. у.
Ковальская, Варв. Никл., дочь дсс.
Коршуновъ, Триф. Льв., плк., г. Ковровъ.
Носаткинъ, Конст. Евг., прч., Нецаевская хруст. фабр. Судогодск. у.
Крафтъ, Мар. Никл., г. Москва.
Култашевъ, Дм. Вас., ка., с. Зименки, Ковровск. у.
Култашевъ, Никл. Вас., от. пдирч., земск. нач. 2 уч. Ковровск. у., г. Ковровъ.
Култашевъ, Серг. Алдр., канд. естествен. наукъ. г. Варшава.
Лебедева, Елиз. Теофил., г. Москва
Ложкинъ, Викт. Алдр., г. Ковровъ.
Ложкинъ, Никл. Всев., ка., г. Суздаля.
Львова, Анна Алдр., жена пс., г. Владиміръ.
Майкова, Елиз. Алдр., дочь плк., г. Москва.
Майковъ, Апол. Алдр., дсс., г. Москва.
Маньновъ, Влад. Пет., ка., г. Ковровъ.
Маньновъ, Мих. Пет., пдирч., г. Ковровъ.
Маньновъ, Никл. Мих., гс., земск. нач. 1 уч. Ковровск. у., г. Ковровъ.
Маньновъ, Серг. Пет., гс., г. Шуя.
Микишева, Варв. Карл., г. Москва.
Минулаева, Ек. Гавр., дер. Пикалово, Ковровск. у.
Миллеръ, Мях. Никл., г. Ковровъ.

Муратова, Ек. Вас., г. Ковровъ.
 Муратовъ, Никл. Пав., кр., Ковровск. уѣзд.
 предводитель дворянства, г. Ковровъ.
 Оболдуевъ, Влад. Плат., кр., почт. ст.
 Лежнево, Ковровск. у.
 Обтяжновъ, Георг. Вас., кори., чл. Шуйск.
 уѣздн. земск. управы, г. Шуя.
 Ознобишинъ, Ив. Дм., ттс., г. Кореувъ.
 Пашенно, Аяна Ив., жена ис., г. Ковровъ.
 Пестрово, Алдръ Серг., кр., чл. Ковровск.
 уѣздн. земской управы, г. Ковровъ.
 Пестрово, Серг. Вас., дсс., поч. мир. судья
 по Ковровск. у., г. Ковровъ.
 Прогульбицкая, Ек. Ив., жена плк., с-цо
 Рыжево, Ковровск. у.
 Рыбина, Алдра Ал-ѣев., г. Ковровъ.
 Сергѣева, Аграф. Зах.
 Сизаревъ, Вас. Вас., ка.
 Смирнова, Тат. Пет., г. Владиміръ.
 Смирновъ, Георг. Алдр., г. Судогда.
 Смирновъ, Георг. Дм., г. Владиміръ.
 Смирновъ, Пет. Алдр., г. Судогда.
 Танѣвъ, Влад. Ив., г. Москва.
 Танѣвъ, Никл. Дм., прч., г. Гжатскъ, Смо-
 ленск. г.
 Танѣвъ, Серг. Ив., г. Москва.
 Тянина, Ол. Ил., г. Владиміръ.
 Тянкинъ, Мелет. Ил., с-цо Воронино, Ков-
 ровск. у.
 Чихачевъ, Конст. Ал-ѣев., г. Кострома.
 Шереметевъ, гр. Серг. Дм., г. Иваново-Во-
 звнесенскъ.
 Шубина, Алдра Никл., дочь ротм., с. Сер-
 гѣево, Шуйскаго у.
 Языкова, Доросеяда Ив., г. С.-Петербургъ.
 Языковъ, Валор. Пет., сс., земск. нач. 2 уч.
 Шуйск. у., г. Шуя, Владим. г.
 Янткевичъ, Люб. Ив., жена шт.-ротм., с. Го-
 родецъ, Нижегородск. г., Балахнинск. у.

МЕЛЕНКОВСКИЙ УѢЗДЪ.

Баташевъ, Мануилъ Ив.
 Башиловъ, Вас. Пет., от. прч. арт., земск.
 нач. 1 уч. Меленковск. у., г. Меленки.
 Брюховъ, Ѳед. Серг., прч. зап., земск. нач.
 4 уч. Муромск. у., Озябликово, Муромск. у.
 Бурцовъ, Ипп. Аван., дсс., Муромск. уѣздн.
 предводитель дворян., г. Муромъ.

Гофманъ, Леон. Влад., ка., земск. нач. 3
 уч. Меленковск. у., хут. Владиміровка,
 при с. Папулинь, той же вол.

Дубенскій, Алдръ Никл.

Дубенскій, Пет. Никл., ттс., земск. нач. 2
 уч. Судогодск. у., с-цо Рамешки, Данил.
 вол.

Кнопъ, Ѳед. Льв.

Константиновъ, Конст. Евгр.

Лупондинъ, Алдръ Ил., земск. нач. 5 уч.
 Меленковск. у., с. Черсево, Меленковск. у.

Невскій, Никл. Ив.

Несвицкій, кн. Як. Ив.

Нечаевъ-Мальцевъ, Юр. Степ., ттс., г. С.-Пе-
 тербургъ, Сергѣевск. ул. сб. д.

Подендлевичъ, Алдръ Алдр., кск., земск.
 нач. 2 уч. Меленковск. у., хут. Рѣпино,
 Усадск. вол.

Подендлевичъ, Мих. Алдр., гс., Меленковск.
 уѣздн. предводитель дворянства, г. Ме-
 ленки.

Толстой, Анаст. Алдр., ис., земск. нач. 4 уч.
 Меленковск. у., с-цо Кузьмино, Бутылицск.
 вол.

Толстой, Пав. Алдр., сс., предсѣд. Меленк.
 уѣздн. Земской Управы, г. Меленки.

Юматовъ, Мих. Никл., кр., помощн. городск.
 прист. г. Муромъ, г. Муромъ.

Чижовъ, Дм. Пет., кр.

МУРОМСКИЙ УѢЗДЪ.

Бурцовъ, Ип. Афан., дсс., Муромск. уѣздн.
 предводитель дворянства, г. Муромъ.

Голицынъ, кн. Левъ Серг., магистр. гражд.
 права.

Короткій, Никл. Апол., от. прч.

Рейнвальдъ, Алдръ Отт., сс., земск. нач.
 4 уч. Владим. у., с. Горки, Кузнецов. пол.

Рейнвальдъ, Никл. Отт., сс., земск. нач. 2
 уч. Муромск. у., г. Муромъ.

Ростъ, Никл. Вас., от. пдпрч.

Толстой, Конст. Ег., ттс., чл. Владим. Окр.
 Суда по Муромск. у., г. Муромъ

Языковъ, Серг. Мих., гс., поч. мир. судья.

ПЕРЕСЛАВСКИЙ УѢЗДЪ.

Барыковъ, Алдр. Ал-ѣев., гс.

Брюховъ, Влад. Пав., кс.

Булашевичъ, Алдр. Ал-ѣев., кс., Пересл.
 уѣздн. исправникъ, г. Переславль.

Гагаринъ, кв. Вас. Никл., от. прч.
 Журавлевъ, Никл. Конст., кс., чл. Владим.
 Окр. Суда по Пересл. у., г. Переславль.
 Калачовъ, Влад. Вас., тс.
 Калачовъ, Влад. Влад., кр., депутатъ дворянства.
 Кардовскій, Дм. Никл.
 Кардовскій, Никл. Никл., гс., капц. чин.
 Владим. Двор., Депут. Собр.
 Колмогоровъ, Як. Степ., ка., Угличск. уѣздн.
 предв. двор., г. Угличъ.
 Колокольцевъ, Диог. Ив., от. прч. гв.,
 земск. нач. 3 уч. Пересл. у., дер Тузанка,
 Хребтовск. вол.
 Корневъ, Алдръ Никл., ттс., земск. нач. 2
 уч. Пересл. у., с-цо Корсаково, Петровск.
 вол.
 Лялинъ, Бор. Никл., от. кск.
 Лялинъ, Мих. Никл., гс., земск. нач. 4 уч.
 Пересл. у., с. Нагорье, той же вол.
 Полозовъ, Ал-ѣй Влад., кап. лейб.-гв. 2-ой
 арт. бриг.
 Самсоновъ, Гавр. Пет., ген. отъ инфант.
 Самсоновъ, Пет. Евг., сс., Пересл. уѣздн.
 предводитель дворянства, с. Бехтышево.
 Силинъ, Бор. Паис., от. ротм.
 Спиридовъ, Григ. Григ., от. шт.-ротм., с.
 Нагорье.
 Таборовскій, Никл. Григ., ттс., земск. нач.
 1 уч. Пересл. у., с-цо Дементьево,
 Пересл. вол.
 Темеринъ, Никл. Пет., от. пдпрч.
 Товаровъ, Никл. Вас., от. прч.
 Угрюмовъ, Алдр. Вас., пдпрч.
 Угрюмовъ, Валер. Вас., кр., чл. Пересл.
 уѣздн. земск. упр., г. Переславль.
 Угрюмовъ, Вас. Вас., гс., агентъ земск.
 страх. по Переслав. у., г. Переславль.
 Угрюмовъ, Дм. Вас., прч. 10 грен. полкъ,
 г. Владиміръ.
 Федосѣевъ, Бор. Ив., сс., директ. народн.
 учил. въ Яросл. губ., г. Ярославль.
 Федосѣевъ, Леон. Ал-ѣев., прч., предс.
 Пересл. уѣздн. земск. управы, г. Переславль.
 Федосѣевъ, Пет. Ал-ѣев., от. ка.
 Федосѣевъ, Серг. Ал-ѣев.
 Шнакенбургъ, Роб. Христіан., сс., ниж.
 пут. сообщ.

ПОКРОВСКИЙ УѢЗДЪ.

Акинфовъ, Влад. Никл., тс., Сибирск. гу-
 бернаторъ, г. Сибирскъ.
 Апраксинъ, гр. Никл. Пет., дсс., г. Покровъ.
 Богдановъ, Влад. Матв., сс.
 Вадбольскій, кн. Алдръ Алдр.
 Вяземскій, Орестъ Полиевк., сс.
 Курута, Влад. Ив., сс., земск. нач. 3 уч.
 Покровск. у., с. Дубки, той же вол.
 Кустаревскій, Ал-ѣй Никл., от. шт. ротм.
 земск. нач. 1 уч. Покровск. у., г. Покровъ.
 Минулинъ, Алдръ Алдр., гс., депутатъ двор. по
 Покровск. у., г. Покровъ.
 Микулинъ Никл. Дм., дсс.
 Петровъ, Серг. Алдр., кск., непр. чл. Влад-
 им. губ. присут., г. Владиміръ.
 Поливановъ, Мих. Конст., сс., Покровск.
 уѣздн. предводитель дворянства, г. По-
 кровъ.
 Угрюмовъ, Дм. Алдр., вс., земск. нач. 2 уч.
 Покровск. у., с-цо Федоровское, Фивѣевск.
 вол.

СУДОГОДСКИЙ УѢЗДЪ.

Алядинъ, Ал-ѣй Ив., сс., г. Владиміръ.
 Андріевичъ, Никл. Никл., кск., чл. Владим.
 губ. земск. управы и депутатъ двор., г. Вла-
 диміръ.
 Антиповъ, Евг. Ант., шт. кап., г. Владиміръ.
 Априанинъ, Валер. Алдр., ротм., с-цо Дмит-
 рьевское, Судогодск. у.
 Бенлемишевъ, Дм. Ив.
 Бенлемишевъ, Серг. Ив.
 Булгановъ, Пет. Григ., вс., земск. нач. 1
 уч. Судогодск. у., с-цо Мордвины, Смо-
 линск. вол., Судогод. у.
 Буяковичъ, Никанд. Влад., кс., г. Владиміръ.
 Волховской, Алдръ Алдр., сс., г. Москва.
 Грузинскій, свѣтл. кн. Никл. Ил., дсс.,
 непр. чл. Владим. Губ. Присут., г. Вла-
 диміръ.
 Дружининъ, Апол. Фед.
 Дружининъ, Никл. Фед., г. Владиміръ.
 Дубенскій, Пет. Никл., ттс., земск. нач. 2
 уч. Судогодск. у., с. Рамешки, Давилов-
 вол.
 Найсаровъ, Дм. Ростисл., кр., г. Москва.

СУЗДАЛЬСКИЙ УЕЗДЪ.

- Капацинский, Влад. Влад., поч. мир. судья по Вязник. у., г. Владиміръ.
- Капацинский, Никл. Пав., кск., земск. страх. агентъ по Владим. у., г. Владиміръ (с-по Головино, Влад. у.).
- Клевцовъ, Ил. Мих., вс.
- Корянинъ, Валер. Мих., ка., земск. нач. 5 уч. Покровск. у., с. Воскресенское, Овчиннинск. вол.
- Косаткинъ, Конст. Ег., от. прч., Нечаевскій хруст. зав. Судогодск. у.
- Майновъ, Апол. Алдр., дсс., гофмаршалъ, г. Москва.
- Михайловъ, Алдръ Дм., сс., земск. нач. 3 уч. Судогодск. у., с-по Верягино, Авдотъинск. вол.
- Муратовъ, Никл. Пав., кр., Ковровск. уѣзд. предв. двор., г. Ковровъ.
- Нечаевъ-Мальцевъ, Юр. Степ., тс., гофмаршалъ, г. С.-Петербургъ, Сергіевская, сб. д.
- Пагурскій, Григ. Никит., гс., с. Тучково, Судогодск. у.
- Палицинъ, Влад. Мих., г. Владиміръ.
- Панскій, Вас. Ив., от. пдплк., г. Владиміръ.
- Пестровъ, Серг. Вас., дсс., поч. мир. судья по Ковровск. у., г. Ковровъ.
- Пестровъ, Фед. Вас., вс., г. Судогда.
- Ромейновъ, Вас. Алдр., от. вс., Александровскій зав., Судогодск. у.
- Ромейновъ, Мих. Алдр., сс., Судогодск. уѣзд. предводитель дворянства, г. Судогда.
- Смирновъ, Георг. Алдр., г. Юрьевъ, Лифляндск. г.
- Смирновъ, Пет. Алдр., кск., земск. нач. 4 уч. Судогодск. у., г. Судогда (им. Смирновое, Судог. у.).
- Ханыковъ, Фед. Фед., г. Двняск.
- Храповицкій, Влад. Сем., плк. гв., г. С.-Петербургъ.
- Чоголоковъ, Никл. Викт., кр., с. Святцы, Судогодск. у.
- Шестаювъ, Влад. Евгр., Горбатская писчебумажн. фаб., Судогодск. у.
- Щербачевъ, Евгр. Серг., дсс., чл. Владим. губ. земск. управы, г. Владиміръ.
- Языковъ, Дм. Степ., сс., чл. Судогодск. уѣздн. училищ. совѣта, г. Судогда.
- Вадбольскій, кв. Никл. Алдр., кск., поч. мир. судья по Сузда. у., г. Владиміръ.
- Евскій, Пав. Пав., гс., г. Суздаль.
- Костянскій, Конст. Вас.
- Куломзинъ, Алдръ Апол., ттс., земск. нач. 2 уч. Сузда. у., с. Ронслово, Тульск. вол.
- Куломзинъ, Ив. Апол., ттс., земск. нач. 3 уч. Шуйск. у., г. Иваново-Вознесенск.
- Куроѣдовъ, Вас. Ив., ттс., Суздальск. уѣзд. предводитель дворянства, г. Суздаль.
- Леонтьевъ, Мих. Мих., сс., Влад. губ. предв. двор., г. Владиміръ.
- Манаровъ, Ал-ѣй Андр., дсс., предс. Владим. губ. земск. управы, г. Владиміръ.
- Павловъ, Дм. Алдр., кск.
- Рагозинъ, Ал-ѣй Ив., ттс., чл. Сузда. уѣздн. упр., г. Суздаль.
- Рагозинъ, Вас. Ив., от. пдпрч. гв., г. Суздаль.
- Рагозинъ, Никл. Вас., кс., совѣтн. Владим. губери. правл., г. Владиміръ.
- Рагозинъ, Серг. Серг., вс., земск. нач. 1 уч. Сузда. у., с-по Чернишь, Сузда. у.
- Репровъ, Ив. Вас., кр., чл. губ. земск. управы, г. Владиміръ.
- Тегловъ, Никл. Пав., плк., нач. Вятск. губ. жандармск. управл., г. Вятка.
- Товаровъ, Никл. Вас., прч.
- Челищевъ, Алдръ Пет., кск., засѣд. соедин. Владим. двор. опеки, г. Владиміръ.
- Шауровъ, Дм. Ив., сс., земск. нач. 4 уч. Сузда. у., с-по Мыльново, Сузд. у., Нельнишнск. вол.
- Юрновичъ, Конст. Ег., сс., земск. нач. 3 уч. Сузда. у., с. Петрово-Городище, той же вол.

ШУЙСКИЙ УЕЗДЪ.

- Бальмонтъ, Алдръ Дм.
- Бальмонтъ, Арк. Дм., гс.
- Бальмонтъ, Дм. Конст., сс., предс. Шуйск. уѣздн. земск. управы, г. Шуя.
- Бобарынинъ, Пав. Алдр., кр., г. Переславль-Залѣскій, Владим. г.
- Бороздинъ, Фед. Ил., кр., г. Владиміръ.
- Казанскій, Алдръ Ив., протоіерей, г. Шуя.

Казанскій, Ал-ѣй Ив., свящ., с. Владично-
Норехтск. у., Костр. г.
Казанскій, Пет. Ив., профес., Сергіевскій
посадъ.
Куломзинъ, Ив. Апол., прч. зап., г. Иваново-
Вознесенскъ.
Култашевъ, Алдръ Вас., от. корн.
Манаровъ, Ал-ѣй Андр., дсс., предс. Владим.
губ. земск. упр., г. Владиміръ.
Миловскій, Ив. Мих., кс., г. Шуя.
Миловскій, Никл. Мих., свящ., г. Москва.
Невядомскій, Мих. Ос., вс., депутатъ двор. по
Шуйск. у., г. Иваново-Вознесенскъ (г.
Москва).
Обтянновъ, Георг. Вас., прч., Ковровск.
у., Владим. г.
Порошинъ, Никл. Алдр., гс., земск. нач. 1
уч. Шуйск. у., г. Шуя.
Рождественскій, Никл. Вас., ка., г. Ива-
ново-Вознесенскъ.
Титовъ, Ив. Ив., кр., г. Шуя.
Толстой, гр. Влад. Алдр., от. шт.-кап.,
земск. нач. 4 уч. Шуйск. у., с-по Ворон-
ново, Пелусовск. вол., Шуйск. у.
Целебровскій, Леон. Ив., земск. врачъ, г.
Шуя.
Червяковскій, Людв. Ив., сс., управл. Шуй-
ско-Ивановск. ж. д., г. Царицынъ.
Чихачевъ, Конст. Ал-ѣев., кр., г. Кострома.
Шереметевъ, гр. Серг. Дм., егермейстеръ,
г. С.-Петербургъ.
Шмидтъ, Ив. Степ., сс., Шуйск. уѣзда.
предводитель дворянства, г. Шуя, Вла-
дим. г. (с. Тайково).
Языновъ, Валер. Пет., кс., г. Шуя.

ЮРЬЕВСКІЙ УѢЗДЪ.

Богдановъ, Алдръ Матв., шт. ротм.
Богдановъ, Влад. Матв., сс., поч. мир.
судья по Юрьевск. у.
Богдановъ, Серг. Матв.
Бунинъ, Серг. Викт., кр.
Голицынъ, кн. Алдръ Бор., сс., Юрьевск.
уѣздн. предводитель дворянства, с. Сима,
Юрьевск. у.
Егоровъ, Серг. Алдр., канд. правъ Моск.
унив., поч. мир. судья по Юрьевск. у.
Изъединовъ, Ал-ѣй Мих., ттс., земск. нач.
2 уч. Юрьевск. у.
Изъединовъ, Бор. Мих., кс., земск. нач. 1
уч. Юрьевск. у., с. Ильинское Строи-
ловка, Давыд. вол.
Калачовъ, Ал-ѣй Ал-ѣев., ттс.
Калачовъ, Влад. Вас., тс.
Корицнй, Никл. Дм., ка., младш. инж. при
Влад. губ. правл., г. Владиміръ.
Коровинъ, Пет. Алдр., кск.
Кошлинъ, Анат. Вас., гс.
Красенскій, Андр. Ив., кр., чл. Юрьевск.
уѣздн. земск. упр., г. Юрьевъ.
Красенскій, Дм. Мих., от. плк.
Красенскій, Серг. Ив., кр.
Куроѣдовъ, Вас. Ив., ттс., Суздад. уѣздн.
предв. двор., г. Суздадъ.
Ошанинъ, Никл. Ив., дѣйств. студ. Мос-
ковск. унив.
Пашенно, Никл. Степ., сс.
Редриковъ, Серг. Вас.
Самсоновъ, Гавр. Пет., ген. отъ инфант.

Вологодская губернія.

Агарновъ, Мих. Ал-ѣев., гс.
Александровъ, Валер. Фед., кр., г. Орель.
Андреевъ, Никл. Никл., ка., Вологодск.
уѣздн. предводитель дворянства, г. Во-
логда.
Андреевъ, Никл. Фед., шт. кап. гв., г. Во-
логда.
Брянчаниновъ, Алдръ Сем., дсс., г. Са-
жара.
Брянчаниновъ, Анат. Алдр., дсс., г. Вологда.

Брянчаниновъ, Никл. Сем., дсс., г. Рязань.
Бѣлиновъ, Мих. Степ., контр.-адмир., с. Вос-
кресенское, Вологод. у.
Бѣлопольскій, Алдръ Никл., ка., г. Вологда.
Васильевъ, Геннад. Никл., сс., г. Великій
Устюгъ.
Величковскій, Серг. Мих., гс., земск. нач.
Власевъ, Ал-ѣй Пав., ттс., г. Вологда.
Волнонскій, кн. Никл. Алдр., ка., г. Во-
логда.

- Волконскій, кн. Серг. Алдр., кс., г. Вологда.
 Волоцкой, Влад. Алдр., прч., г. Москва.
 Волоцкой, Мих. Дм., ка., с. Прибытково,
 Вологод. у.
 Волоцкой, Мих. Никл., идлк., с. Барское,
 Грязовецк. у.
 Волоцкой, Никл. Апол., прапор., г. Вологда.
 Волоцкой, Пав. Льв., ген.-лейт., г. Вильно.
 Гиленшиmidtъ—фонъ, Фед. Григ., дсс., г.
 Тула.
 Горталовъ, Серг. Фед., ка., г. Вологда.
 Грязевъ, Никл. Дм., гв. корн. зап., Грязо-
 вецк. уѣздн. предв. дворян., с. Ботаново,
 Грязовецк. у.
 Диланторскій, Серг. Алдр., ттс.
 Дмитриевъ, Ал-ѣй Вас., дсс., г. Рига.
 Дроздовъ, Ал-ѣй Ив., сс., г. Грязовецъ.
 Дружининъ, Никл. Мих., Кадниковск. уѣздн.
 предводитель дворянства, г. Вологда.
 Еремѣевъ, Алдръ Ксеноф., кск., с. Остахово,
 Вологодск. у.
 Зубовъ, Влад. Никл., ген.-лейт., г. С.-Пе-
 тербургъ.
 Зубовъ, Влад. Юл., гс., земск. нач. Кадни-
 ковск. у.
 Зубовъ, Мих. Мих., ввж.-пдпрч., г. Вологда.
 Зубовъ, Никл. Мих., дсс., г. Батумъ.
 Зубовъ, Никл. Никл., прч.
 Зубовъ, Нилъ Никл., гс., г. Вологда.
 Зубовъ, Юл. Мих., кс., г. Кадниковъ.
 Мниховъ, Никл. Дм., г. Красноборскъ, Воло-
 годск. губ.
 Касатинъ, Влад. Алдр., сс., губерп. предв.
 дворянства, г. Вологда.
 Касатинъ, Серг. Алдр., ка., г. Калуга.
 Каютовъ, Серг. Пав., кск., с. Никольское,
 Кадниковск. у.
 Красиковъ, Евгр. Леонт., сс., г. Кадниковъ.
 Кудрявый, Викт. Андр., ттс., г. Грязовецъ.
 Кудрявый, Влад. Андр., кск., г. Вельскъ.
 Кудрявый, Левъ Андр., с. Вознесенъе, Ни-
 кольск. у.
- Лавровъ, Мих. Никл., прч., с. Старое, Гря-
 зов. у.
 Лихаревъ, Андр. Плат., сс., г. Вологда.
 Межановъ, Алдръ Алдр., дсс., с. Никольское,
 Кадниковск. у.
 Мичуринъ, Виталий Никл., кап., Главное
 Артиллер. Управленіе, г. С.-Петербургъ,
 М. Итальянская, 3.
 Можайскій, Алдръ Алдр., лейтен. флота.
 Набаловъ, Алдръ Пав., кск., с. Ковырино,
 Вологодск. у.
 Неѣловъ, Алдръ Алдр., кр.
 Неѣловъ, Дм. Алдр., гв. прч.
 Никоновъ, Влад. Фед., дсс., г. С.-Петербургъ.
 Оболенскій, кн. Дм. Алдр., кск., земск. нач.
 Кадниковск. у.
 Онуловъ, Никл. Мих., дтс., г. С.-Петербургъ.
 Петровъ, Евламп. Ег., пдпрч., земск. нач.
 Вологодск. у.
 Петровъ, Никл. Алдр., ка.
 Пинегинъ, Ив. Григ., сс., г. Вятка.
 Поповъ, Пав. Апол., сост. въ зап. гвард.
 пѣшей артилл., земскій нач. 1 уч. Мыш-
 кин. у., г. Мышкинъ, Ярослав. губ.
 Поповъ, Серг. Ал-ѣев., гс., г. Кадниковъ.
 Порошинъ, Арк. Сем., шт. кап., с. Свято-
 горье, Грязовецк. у.
 Порошинъ, Никл. Арк., кр., с. Святогорье,
 Грязовецк. у.
 Пузыревскій-Пузанъ, Алдръ Пав., сс., г.
 Вологда.
 Раковъ, Дм. Никл., дсс., г. Тотъма.
 Румянцевъ, Никл. Фед., Череповецк. у.,
 Новгородск. губ.
 Румянцевъ, Пет. Фед., кр., секретарь дво-
 рян., Вологодск. у., Сычевск. вол.
 Саблинъ, Леон. Никл., кап., земск. нач.
 Вологодск. у.
 Ульрихъ, Францъ Франц., дсс., г. Вологда.
 Филимоновъ, Никл. Дм., вс., г. Грязовецъ.
 Шипиловъ, Леон. Пав., плк.
 Эндоуровъ, Ал-ѣй Ив., кск., Вологодск. у.

Волынская губернія.

- Лабудзинскій, Діонис. Никл., дсс., Ложжин-
 скій Вице-губернаторъ, г. Ложжа.
 Лабудзинскій, Емел. Діонис., ст. помощн.
 акцизн. надзир., г. Ложжа.
- Лабудзинскій, Мих. Діонис., Нач. земской
 стражи Кѣлецк. у. и губ., г. Кѣльцы.
 Страшевскій, Ив. Фом., (6 ч.), нѣтъ дер-
 большіе Загорцы.

Тхоржевский, Корн. Владисл., подплк., Отд. Корпусъ Погранич. Стражи. Ред.-изд. перваго народнаго ежемед. иллюстр. журн. «Воскресенье», г. Спб., Саперный, 10.

Хонский, Адр. Стан., ка., ниж. п. с., г. Рыбнскъ.

ДУБЕНСКИЙ УЪЗДЪ.

Багриновский, Эрастъ Льв., сс., г. Житомиръ.

Бергъ, гр. Георг. Густ., г. С.-Петербургъ.

Бережечный, Владисл. Игн., от. прч., с. Корстыю.

Бернатовичъ, Констант. Дам.—Франц., от. кр., с. Волковые, Дубенск. у.

Богущъ, Люд. Раф., с. Квягинянь.

Бѣлинскій, Людв. Фабіан., дер. Ставище.

Валевскій, Люд. Никод.—Стан., с. Малевъ.

Ваневичъ, Ант. Ос., м. Лобачевка.

Ваньневичъ, Ант. Пет.—Иос., гс., г. Дубно.

Варденскій, Стеф. Алдр., с. Покашевъ.

Васмунтъ, Стан. Каст., от. плк., г. Дубно.

Вержбицкій, Болесл. Констант., с. Уъздцы.

Волянскій, Ад. Ад., с. Рудка.

Вѣрдинскій, Ив. Фортунат., от. кр., м. Острожець.

Гулевичъ, Юст. Миросл. Феликсъ—Карл., с. Вербень.

Дембовскій, Каз. Ив., от. прч., дер. Радовъ.

Дмуховскій, Феликсъ Казим.—Феликс., дер. Перемяловка.

Доманскій, Ив. Теофіл., дер. Гурбы.

Доманскій, Теофілъ Теофіл., дер. Гурбы.

Дунинъ-Каравицкій, Иос. Каз., от. шт.-кап., м. Мязочъ.

Звѣржховскій, Игн. Север., м. Мязочъ.

Кожуховскій, Ант. Ант., от. гс., с. Долгошея.

Колмаковъ, Вас. Никит., гс., с. Смолява.

Колмаковъ, Никл. Марк., дсс., г. Кіевъ.

Конаржевскій, Густ. Карл., с. Русяновое-Берестечко.

Корвинъ-Павловскій, Витал. Мих.—Стан., с. Пашева.

Куриловичъ, Андр. Сем., кол. Эдвардовка.

Куриловичъ, Ант. Сем., кол. Эдвардовка.

Кучинскій, Витал. Дан., присяжн. повѣр., г. Луцкъ.

Кучновскій, Сильвестръ, г. Ужипецъ.

Лешиць-Снаршевскій, Витол. Людв., с. Вольше Дорогостан.

Лешиць-Снаршевскій, Эд. Людв., с. Вольше Дорогостан.

Липскій, Витол. Констант., с. Вольше Жабокряки.

Липскій, Каз. Констант., с. Вольше Жабокряки.

Магеровскій, Ад. Пет., с. Сридво.

Мастицкій, Леон. Порф., дсс., г. Тифлисъ.

Медемъ, бар., Никл. Никл., ген.-лейт., г. С.-Петербургъ.

Миліоновичъ, Сигизм. Іоан., с. Хорлуны.

Михайловскій, Болесл. Викент., г. Дубно.

Міончинскій, гр. Ад. Владисл., с. Добрянянь.

Міончинскій, гр. Ант. Каз., с. Сатіевъ.

Міончинскій, гр. Каз. Евфраз., г. Дубно.

Мощенскій, Іос. Карл.—Леон., дер. Гурбы.

Мисковскій, Іос. Калісантія Піузь-Ив., от. плк., с. Ульбаровъ.

Мясковскій, Стан. Окт.—Ив., с. Ульбаровъ.

Нивинскій, Амвр. Алдр., с. Пляшева-Козинская.

Опатовичъ, Пав. Як., от. кск., дер. Терешовъ.

Отфиновскій, Людв. Ос., с. Рѣдковъ.

Пентковскій, Ад. Апол.—Иос., с. Лысинъ.

Пентковскій, Ант. Іос., с. Лысинъ.

Пентковскій, Меч. Іос., с. Лысинъ.

Піонтковскій, Люд. Флоріан., с. Русяновое-Берестечко.

Піонтковскій, Францъ Викт.—Феликс., с. Хотинъ.

Подгороденскій, Ад. Сильв.—Алдр., м. Млыновъ.

Поликовскій, Кипр. Ос., дер. Ставки.

Поплавскій, Меч. Никл., с. Шьяне.

Радиборовскій, Викт. Влад., м. Берестечко.

Рогозинскій, Болесл. Людв., д. Каролинка.

Россовецкій, Целестинъ Стан.—Алдр., кр., дер. Никитичи.

Рутковскій, Сигизм. Гавр., с. Лысинъ.

Рыбицкій, Іос. Зенон., с. Вольше Жабокряки.

Рыбицкій, Констант. Ив., г. Дубно.

Салецкій, Густ. Ант.—Каз., м. Берестечко.

Салецкій, Констант. Ив., с. Колмовъ.

Салецкій, Францъ Ив., с. Голятинъ.

Свѣшниковъ, Пет. Льв., ка., Дубенск. предводитель дворянства, им. Хотинъ.

Свицкій, Афан. Ив., с. Подлужье.

Свицкій, Фед. Ив., с. Ульбаровъ.

Свицкій, Як. Ив., с. Ульбаровъ.

- Скварницкій, Айзел. Вас., м. Млыновъ.
 Сяржинецкій, Ферд. Пав., кр., с. Злочевка.
 Сосиновскій, Авдр. Мих. — Викент., дер. Святъе.
 Стаховичъ, Пет. Адр., тгс., с. Книгивинъ.
 Стобницкій, Виконт. Ос., с. Каменица.
 Страшевскій, Ив. Оох, с. Загорцы.
 Стройновскій, Сигвам. Стап. — Юс., дер. Ла- годовка.
 Студзинскій, Адръ Геир. — Пав., дер. Под- лозцы.
 Студзинскій, Фравцъ Пав., с. Ульбаровъ.
 Стържинскій, Юс. Игн., с. Пелча.
 Стържинскій, Марц. Север., с. Долгошен.
 Тарновскій, гр. Каз. Ив., дер. Тарявка.
 Томновичъ, Ив. Леовар., м. Олыка.
 Трелевскій, Каз. Людв., с. Цирятинъ.
 Тышневичъ, Адръ Авт., дер. Суймы.
 Франковскій, Ад. Владисл. — Нарцыз., от- корнетъ, с. Збытинъ.
- Франковскій, Карль Конт. — Нарцыз., с. Збытинъ.
 Фронткевичъ, Ипп. Бруноупъ-Ад., м. Остро- жецъ.
 Хамецъ, Бонавентура Юрк., г. Житомиръ.
 Ходновичъ, гр. Владисл. Меч., м. Млы- новъ.
 Ходоровскій, Урб. Юс., дер. Перемеловка.
 Цишевскій, Ант. Ант., м. Берестечко.
 Четвертынскій, кв. Ив. Евст., м. Лобачевка.
 Шадурскій, Юс. Франц., с. Смолява.
 Шадурскій, Оома Франц., дер. Смыковъ.
 Эймонть, Дм. Мих., г. Дубно.
 Яворовскій, Калликстъ Мих., с. Корыты.
 Яворскій, Александръ, с. Русиново-Бе- рестечко.
 Яворскій, Станиславъ, с. Русиновое Бере- стечко.
 Янковскій, Болесл. Зенон., с. Сестратинъ.
 Янковскій, Сигизм. Зенон., с. Теслуговъ.

Воронежская губернія.

- Гаевскій, Влад. Никл., горн. инж., с. По- громецъ, Валуйск. у. Ворон. г.
 Гаевскій, Евг. Никл., ротм. Отдѣльн. кор- пуса Жаидармовъ, г. Ставрополь Кав- казскій.
 Гаевскій, Серг. Никл., лейт. флота въ зап., чл. Ворон. губерн. земск. управы, г. Во- ронежъ.
 Голубиновъ, Пет. Адр., сс., г. Сиб., Пет. ст., В. Вѣлозерская, 18—27.
 Савелова, (урожд. Егорова). Над. Адр., г. Коротоаякъ, Ворон. г.
 Савеловъ, Леон. Вас., хуторъ Лубяной, Ко- ротоаякъ. у.
 Цуриковъ, Бор. Капит., г. Москва, Срѣ- тенка, Даевъ пер., д. Чернышова, кв. 2.
 Цуриковъ, Капит. Григ., от. нск., г. Москва, Срѣтенка, Даевъ пер., д. Чернышова, кв. 2.
- Александровская, Над. Стоп., дочь кс.
 Алисовъ, Иван. Трояд., гв. плк., Ворон- уѣздн. предводитель дворянства, г. Воро- нежъ, 2-ая Острожежская ул., сб. д.
 Батурина (урожд. Халюткина), Мар. Дм., жена вѣ.
 Богушевскій, Конт. Ал-ѣв., пдплк., канд. Ворон. уѣздн. предводителя дворянства, г. Воронежъ, Введенская ул., сб. д.
 Болтина, Мар. Никл., дочь кап. лейт.
 Болтинъ, Адръ Модест., гс.
 Бондаревскій, Никл. Ив., прч., кандл- земск. нач. при Ворон. уѣздн. съѣздѣ. им. Новожиновъ, Ворон. у.
 Вейсфлогъ, Адръ Апол., прч.
 Вейсфлогъ, Дм. Апол., шт. кап.
 Вейсфлогъ, Мих. Апол., прч., земск. нач. 3 уч. Ворон. у.
 Веневитинова (урожд. Халюткина) Ант. Никл., жена прч., г. Орель.
 Веневитиновъ, Мих. Ал-ѣв., дсс., директ. Публичн. и Румянц. музеевъ, г. Москва, Воздвиженка, д. кв. Гагарина.
 Веневитиновы (Наслѣдн. Влад. Ал-ѣв.).
 Гавриловъ, Никл. Гавр., плк., г. Воронежъ, Ново-Московск. ул., гост. Протопопова.

ВОРОНЕЖСКІЙ УѢЗДЪ.

Дворяне землевладельцы, внесенные въ родословную книгу.

Албанская, Ев. Эд., вд. пдпрч., г. Воро- нежъ.

- Гарденина, Анна Ив., в д. шт. кап.
 Гарденинъ, Серг. Никл., Боренскіе Заводы.
 Задонск. у.
- Гаушильдъ, Нат. Ив., в д. ротм., г. Воро-
 нежъ, Малая Дворянская ул., сб. д.
- Грибовская, Варв. Пав., в д. ка.
 Дехтерева, Анна Льв., жена шт. кап.
 Дехтеревъ, Сем. Евгр., шт. кап.
 Дмитриевъ, Никл. Пав., пдпрч.
 Домагаціе (Насл. Ек. Пет.), г. Воронежъ.
 Егоровъ, Пав. Дороф., ген.-маіоръ, г. Воро-
 нежъ, Большая Дворянская ул., сб. д.
 Завальскіе (Наслѣдн. Алдра Никл.).
 Зацѣпины (Наслѣдн. Над. Страт).
 Зацѣпины (Наслѣдн. Сем. Пет.).
 Звегинцовъ, Ив. Алдр., тс., чл. Сов. Ми-
 нистр. Ваутр. Дѣль. г. С.-Петербургъ.
 Шпалерная. 7.
- Ивановъ, Серг. Ал-ѣв., прч., г. Воронежъ.
 Малая Дворянская ул., сб. д.
- Кавалевская, Пел. Ив., в д. плк.
 Наринскій, Серг. Мих., сс., директ. Учит.
 Семья, г. Воронежъ. Малая Дворянс-
 к. ул. д. Кузнецовой.
- Китаевъ, Пав. Апол., тс.
 Ключаревъ, Серг. Вас., инж. тех., г. Воро-
 нежъ, 2-я Острогжская, д. Миндриной.
- Кожинъ, Никл. Сем., корветъ. г. Задонскъ.
 Кожухова, Лид. Іос., жена шт. ротм., г.
 Воронежъ, Покровскій пер., сб. д.
- Коновцевъ, Никл. Никл., сс., г. С.-Петер-
 бургъ.
- Крашенинникова, Авд. Ил., в д. сс.
 Крашенинниковъ, Никл. Фед., кск., г. Кіевъ.
 Кристлибъ, Соф. Никл., жена шт. кап.
 Куджинская (урожд. Верверъ, по 1 мужу
 Супрунова). Ел. Карл., жена дсс., г. Мос-
 ква, Почтамтъ.
- Купинскій, Ант. Стан., сс., губерв. инж.,
 г. Воронежъ, Введенская ул., д. Прозо-
 ровскаго.
- Ладженскіе (Наслѣдн. Дар. Пет.).
 Лутовиновъ, Никл. Никл., кап. лейт., г.
 Землянскъ.
- Малютина (урожд. Смирницкая), Праск.
 Гаур.
 Малютинъ, Дм. Пет., дсс., чл. Сов. Мин.
 Госуд. Имущ., г. С.-Петербургъ.
- Маринъ, Алдръ Апол., ген.-маіоръ, с. Под-
 горье, Ворон. у.
- Михайлова (урожд. Волкова), Ек. Евг.,
 жена сс., г. Воронежъ. Поповъ Рынокъ,
 д. Пушечникова.
- Михневы (Наслѣдн. Никл. Пав.).
 Мысловскій, Людв. Стан., дсс.
 Мюффе (урожд. Столь), Мар. Герм., жена
 сс., г. Воронежъ. 1-я Острогжская, сб. д.
- Паренаго, Ек. Андр., жена шт. ротм.
 Паренаго, Пав. Аполин., вс., г. Воронежъ,
 Петропавловская ул., сб. д.
- Пастухова (урожд. Крашенинникова), Соф.
 Фед., жена плк.
- Паташева, Глаф. Степ., в д. кап.
 Перелешина, Мар. Алдр.
 Перелешинъ, Алдръ Алдр., пдпрч., земск.
 нач. 1 уч. Ворон. у., г. Воронежъ.
- Перелешинъ, Влад. Алдр.
 Перелешинъ, Дм. Алдр.
 Подольскій, Фед. Никл., шт. кап.
 Прибытковъ, Никл. Феокт., тс.
- Пушечниковъ, Никл. Пет., пдпрч., г. Воро-
 нежъ, Поповъ Рынокъ, сб. д.
- Русановъ, Никан. Ив., дсс., г. Воронежъ,
 Воскресенская ул., сб. д.
- Савельевъ, Валер. Ал-ѣв., ген.-маіоръ.
 Савостьяновъ, Мих. Пав., г. Москва.
- Самбикина (урожд. Бунина), Авд. Ал-ѣв.,
 в д. тс.
- Самбининъ, Митроф. Никл., сс., г. С.-Пе-
 тербургъ.
- Сяпягина (урожд. Фаленбергъ), Васса Ег.,
 жена кск., г. Воронежъ, Большая Дво-
 рянская ул., д. Вансовичъ.
- Сомовъ, Афан. Никл., тс., сенаторъ, С.-Пе-
 тербургъ, В. Колюшениная, 12.
- Сомовъ, Митроф. Мих., вс., г. Воронежъ, за
 Дворянской частью, сб. д.
- Сомовъ, Пот. Мих., ка., г. Воронежъ, за
 Дворянскою частью, сб. д.
- Сомовъ, Серг. Мих., сс., губерв.-предводитель
 дворянства, г. Воронежъ, д. Дворянства.
- Стааль-фонъ-Гольштейнъ, бар. Анат. Алдр.,
 кск.
- Стааль-фонъ-Гольштейнъ (Наслѣдн. Никл.
 Алдр.).
- Стояновская, Алдра Григ., жена дтс., г.
 С.-Петербургъ.
- Стрижевская (урожд. Скворцова), Елиз.
 Никл., жена сс., г. Воронежъ, 3-я Дво-
 рянская ул., сб. д.

- Стрижевская, Над. Вас., г. Воронежъ.
 Стрижевскій, Андр. Викт., вс., предс. уѣздн. земск. управы, г. Воронежъ, Большая Дѣвцкая, д. Глумова.
 Стрижевскій, Ив. Викт., чл. Орл. Окружн. Суда, г. Орелъ.
 Супруновъ, Леон. Мих., ттс., земск. нач. 5 уч. Ворон. у., ст. Графская Ю.-В. ж. д.
 Сѣверцовы (Наслѣдн. Пет. Ал.-Фев.).
 Титовъ, Ив. Викт., дсс., Ворон. город. голова, г. Воронежъ, 3-я Дворянская, сб. д.
 Тулинова, Ек. Пав., вд. дсс.
 Фонъ-дербъ-Роппъ, бар-сса Кк. Серг., жена плк., г. Москва.
 Халютинъ, Фед. Пет., тов. прокур. Ворон. Окружн. Суда, г. Воронежъ, Покровский пер. д. Стрижевскаго.
 Хвоцинскій, Богд. Вас., ген.-маіоръ, г. Ялта.
 Ходская, Лид. Никл., жена дѣйств. студ., г. Воронежъ.
 Чертиковъ, Фед. Дм., дсс., непр. чл. губерв. присутств., г. Воронежъ, Б. Садовая, д. Сомова
 Шаталовъ, Март. Никит., кан.
 Шаталовъ, Фед. Никит., пдплк.
 Шаховскіе (Наслѣдн. кн. Ол. Сем.).
 Шепингъ, бар. Влад. Дм., пдплк., г. Москва.
 Штемпель (Наслѣдн. Андр. Никл.), г. Воронежъ.
 Шуринова, Елиз. Конст.
 Шуринова, Мар. Мих., вд. прч., г. Воронежъ, Воскресенская ул. сб. д.
 Шуриновъ, Конст. Конст.
 Шуриновъ, Никл. Конст.
 Шуриновъ, Пав. Конст.
 Шуриновы (Наслѣдн. Дм. Конст.).
 Эсмонтъ, Вас. Мих., плк.
- Дворяне—землевладельцы, не внесенные въ родословную книгу.*
- Анимовъ, Конст. Пет., г. Воронежъ, Поднабережная, сб. д.
 Андреева, Клеоп. Вас.
 Андреева, Мар. Вас.
 Антаевы (Наслѣдн. Никл. Ег.).
 Апраксинъ, гр. Авт. Степ., ген.-лейт.
 Бриниманъ, Алдр. Герм., дсс., Астрах. вице-губернаторъ, г. Астрахань.
- Гурко, Мар. Андр., жена ген.-адъют.
 Друри, Жозеф. Игн., жена ка.
 Егоровъ, Конст. Вас.
 Ермоловъ, Никл. Серг., пдплк.
 Ильинъ, Вас. Вас., ген.-маіоръ.
 Ключаревъ, Вас. Фед., гс.
 Лихачевъ, Влад. Ив.
 Мордвинова (урожд. Раевская), Марг. Ив.
 Нарышкова, Соф. Никл., жена кс.
 Нинитина, Алдра Никл., жена корнета.
 Олсуфьевъ, Пет. Пет., дсс.
 Пуле, Анна Герм., вд. ка., г. Воронежъ, Большая Дворянская, сб. д.
 Раевская, Ек. Ив., жена ка.
 Руднева, Варв. Фед.
 Рѣзникова, Вѣра Як., вд. вс., г. Воронежъ, Старо-Московская, сб. д.
 Толстой, графъ Дм. Ив.
 Толстой, графъ Ив. Ив.
 Фомина, Елиз. Никл., жена ттс.
- ### БИРЮЧЕЦКІЙ УѢЗДЪ.
- Дворяне—землевладельцы, внесенные въ родословную книгу.*
- Александровъ, Алдръ Вукол., дер. Канаева.
 Александровъ, Ал.-ѣй Пет., г. Бирючь.
 Александровъ, Алдр. Вукол., Острогж. у.
 Александровъ, Дм. Никл., гс.
 Александровъ, Иліод. Афин., врачъ, г. Бирючь
 Александровъ, Леон. Вукол., кск., дер. Ареьевка, Коротоякск. у.
 Александровъ, Мод. Вукол., с. Подсерднее.
 Александровы (Наслѣдн. Никл. Ег.).
 Андреевъ, Влад. Никл., пдплк., дер. Пруткн Коротоякск. у.
 Андреевъ, Дм. Никл., кр., г. Бирючь.
 Андреевъ, Страт. Никл., пдплк., хут. Хроловъ
 Бажановъ, Вяч. Ив., г. Воронежъ.
 Бажановъ, Дм. Ив., г. Милавъ (Италія).
 Бажановъ, Ив. Ив., г. Харьковъ.
 Бажановъ, Никл. Дм., ка., г. Бирючь и при хут. Городномъ.
 Бажановъ, Як. Дм., гс., чл. уѣздн. земск. управы, г. Бирючь и при хут. Городномъ.
 Бибиновъ, Мих. Мих., дсс., г. С.-Петербурзь и при м. Староивановкѣ.

- Бородинъ, Пет. Степ., при дер. Саднахъ.
 Вульфертъ, Влад. Карл., дсс.
 Вульфертъ, Над. Влад., вд. плк.
 Гавриловы (Наслѣдн. Мих. Мих.).
 Гарденинъ, Ив. Мих., идирч., при м. Черволиховъ.
 Гарденинъ, Пет. Мих., пр., земск. нач. 5 ут., г. Бирючь в с. Пироговое.
 Граменская, Алдра Ал-бев., вд. кс., г. Бирючь.
 Гревсъ, Анна Ив., вд. прч., с. Лутовиново.
 Гревсъ, Дм. Мих., прч., с. Лутовиново.
 Гревцевъ, Пав. Матв., гс.
 Грузовъ, Вас. Никл., при сл. Успенской.
 Грузовъ, Ив. Никл., кандид. сельск. хоз., сл. Успенская.
 Грузовъ, Сем. Никл., врачъ, при сл. Успенской.
 Грузовъ, Серг. Никл., дсс.
 Грузовъ, Пет. Никл., при сл. Успенской.
 Держинская, Гуліанія Сем., вд. ген.-маіора, г. С.-Петербургъ.
 Держинская, Лид. Валер., г. С.-Петербургъ.
 Держинская, Над. Валер., г. С.-Петербургъ.
 Держинскій, Алдръ Валер., г. С.-Петербургъ.
 Держинскій, Влад. Валер., г. С.-Петербургъ.
 Дерюгинъ, Дан. Пет., гс.
 Дерюгинъ (Наслѣдн. Андр. Еф.).
 Домагачная (урожд. Рѣзникова), Нат. Ив., жена от. кап., г. Бирючь.
 Домагачній, Алдръ Вас., от. кап., г. Бирючь.
 Егоровъ, Дм. Мак., от. маіоръ, г. Бирючь.
 Изосимовъ, Мих. Сем., близъ с. Ольмана.
 Найссеръ, Влад. Филип., ка., сл. Марьевка.
 Кильчевская (урожд. Кайссеръ), Зин. Филип., жена сс., сл. Марьевка.
 Ковалевская, Евг. Пав., вд. ген.-маіора, дер. Южаовка.
 Ковалевскій, Еварестъ Пет., ттс., дер. Южаовка.
 Литошенко (урожд. Томашевская), Мар. Дм., жена кс., при хут. Маріенталѣ.
 Монтануйловъ, Ив. Фед., кск.
 Митрофановъ, Вас. Фед., гс., г. Нижнедѣвичь.
 Обольяниновъ, Алдръ Степ., кр., сл. Нижней Любянки.
 Панфиловъ, Дм. Пав., кск., г. Бирючь.
 Пашовиннъ, Вас. Аким., гс.
 Поповъ, Алдр. Вас.
 Раденъ фонъ (урожд. Попова), бар-сса Ек Вас., жена ротм.
 Раденъ фонъ, бар. Эд. Карл.
 Реутова, Елиз. Стеф., вд. ген.-маіора.
 Реутъ, Елиз. Стеф., жена ген.-маіора, при хут. Гвилушъ.
 Ржановы (Наслѣдн. Ал-ѣя Никл.).
 Рѣзникова, Гуліанія Алдр., вд. прч.
 Рѣзникова, Феофанія Ив., дочь прч., г. Воронежъ
 Рѣзниковъ, Бор. Сав., ттс
 Рѣзниковъ, Вас. Сав., шт. ротм.
 Рѣзниковъ, Вяч. Ив., при с. Прилукахъ.
 Рѣзниковъ, Зах. Сав., сс.
 Селинъ, Меч. Кам.—Алдр., ка, с. Росковское, Коротоякск. у.
 Станкевичъ, Влад. Ив., корнетъ, сл. Удеровка.
 Станкевичъ, Ив. Влад., вс., сл. Удеровка
 Станкевичъ, Ив. Ив., сл. Удеровка
 Старовы (Наслѣдн. Ал-ѣя Вас.).
 Старовы (Наслѣдн. Никл. Вас.).
 Стефановичъ-Севостьяновъ, Мих. Мих. дсс.
 Струве, Клеоп. Ив., вд. дсс., сл. Мордровая, Валуйск. у.
 Тарасовъ, Вас. Ив.
 Тарасовъ, Григ. Ив., г. Москва.
 Тарасовъ, Ив. Григ., дсс., сл. Алексѣвка.
 Тарасовъ, Пет. Ив., прч.
 Терентьева, Екатерина, г. Бирючь.
 Терентьева, Емилія, г. Бирючь.
 Терентьевъ, Михаилъ, г. Бирючь.
 Терентьевъ, Пав. Африк., ттс. г. Бирючь.
 Тонаревъ, Пет. Як., гс., с. Хитлево.
 Томашевская, Анна Стеф., вд. гс., дер. Та-раканово.
 Топчевская (урожд. Карагодина), Ковк. Ал-бев., вд. от. маіора, сл. Волоконова.
 Трегуובה (урожд. Рябинина), Вѣра Алдр., жена маіора, г. Валуйки.
 Ушаковъ, Ив. Никанд., кск., г. Бирючь.
 Ушаковъ, Пав. Гавр., кс., убади. казнач., г. Валуйки.
 Шереметевъ, гр. Алдръ Дм., корнетъ, г. С.-Петербургъ

- Шидловская (урожд. Черепанова), Клавд. Фед., жена кс., г. Казань.
- Шидловская, Соф. Ив., жена сс., при сл. Успенской.
- Шидловские (Наслѣдн. Влад. Дм.).
- Шидловский, Алдръ Влад., кс., г. Казань.
- Шидловский, Бор. Вяч., корнетъ, С.-Петербургъ.
- Шидловский, Всев. Вяч., сс., Бирюч. уѣздн. предводитель дворянства, г. Бирючь, и при сл. Успенской.
- Шидловский, Георг. Вяч., кс., при сл. Успенской.
- Шидловский, Ив. Илюд., кск., с. Покровское.
- Шидловский, Илюд. Ив., тс., чл. Совѣта Мин. Вн. Дѣлъ, г. С.-Петербургъ и с. Покровское.
- Шидловский, Никл. Влад., тс., с. Ново-Куторня.
- Шидловский, Никл. Илюд., кам.-юнк., нс., г. С.-Петербургъ и с. Покровское.
- Шидловский, Никл. Конст.
- Шидловский, Никл. Никл., пдплк., при хут. Волчьей.
- Шидловский, Серг. Влад., сс., г. С.-Петербургъ.
- Шидловский, Серг. Илюд., ка., депутат двор. Бирюч. у., г. С.-Петербургъ и с. Покровское.
- Дворяне—землевладельцы, не внесенные въ родословную книгу.*
- Всеволожские (Наслѣдн. Соф. Ив.).
- Енохина, Мар. Ив., жена кс.
- Енохинъ, Пав. Алдр., сс.
- Коростовцевъ, Алдръ Глѣб.
- Коростовцевъ, Глѣбъ Ив., кап.-лейт.
- Поповъ, Андр. Вас.
- Радень (урожд. Попова), бар-сса Ек. Вас., жена ротн.
- Рудневъ, Викт. Аникит., кр.
- Синельниковы (Наслѣдн. Ив. Вас.).
- Юсуповы (Наслѣдн. Тат. Алдр.).

БОБРОВСКИЙ УѢЗДЪ.

Дворяне землевладельцы, внесенные въ родословную книгу.

- Барятинская (урожд. Степобокъ-Ферморъ), Над. Алдр.
- Богомолова (урожд. Шеншина), Варв. Юр., жена гв. шт.-кап.
- Богомоловъ, Гавр. Алдр., шт.-кап.
- Болговъ, Никл. Ив., плк.
- Васильчиковъ, кн. Серг. Илар.
- Веневитинова, Елиз. Вас., жена гв. прч.
- Веригина (урожд. Казакова), Над. Алдр., жена плк.
- Ермоловъ, Ал-ѣя Серг., тс., Министръ Государственныхъ Имуществъ и Земледѣлія, г. С.-Петербургъ.
- Ермоловъ, Дм. Дм., ттс., чл. Отд. Госуд. Двор. Зем. Банка, г. Воронежъ.
- Звегинцова, Мар. Алдр., жена тс.
- Звегинцова, Мар. Ив., дочь тс.
- Звегинцовъ, Алдръ Ив., корнетъ.
- Колюбакинъ, Вас. Ив., врачъ, Предсѣд. Ворон. губ. зем. управы, г. Воронежъ.
- Колюбакины (Наслѣдн. Серг. Вас.).
- Незнамова (урожд. Кочергина), Юл. Никанд., жена кс.
- Орловъ-Давыдовъ, графъ Анат. Влад.
- Орловъ-Давыдовъ, графъ Серг. Влад.
- Охотниковъ, Алдръ Мих., прч.
- Охотниковъ, Мих. Мих., шт.-ротм.
- Павлова, Раиса Сем., жена прч.
- Поповъ, Пет. Пет., кс.
- Рубашевские (Наслѣдн. Тим. Ив.).
- Святополкъ-Четвертинская (урожд. Казакова), кн. Вѣра Алдр.
- Сенерина, Соф. Вас., жена майора.
- Сенеринъ, Ив. Иракл., ттс., депутат двор.
- Станкевичъ, Алдръ Влад., тс.
- Станевичъ, Ив. Влад., кс.
- Стриневский, Вис. Мих., ген.-лейт.
- Стриневский, Мих. Вас., нс., земск. нач. 2 уч. Бобровск. у.
- Сѣверцова, Соф. Алдр., жена дсс.
- Сѣверцевъ, Дм. Ал-ѣв.
- Трухачевъ, Никл. Влад., сс., г. Воронежъ
- Филиппова, дочь шт.-ротн.

Дворяне землевладельцы, не внесенные въ родословную книгу.

Васильчиновъ, кн. Серг. Илюд., ген.-адют.
 Давыдова, Ек. Никл., жена маіора.
 Мещерская, кн. Мар. Алдр.
 Орловъ, кн. Ал-ѣй Никл.
 Орловъ, кн. Влад. Никл.
 Панина, гр. Нат. Пав., вл. дтс.
 Полявневъ, Іос. Ив., гс.
 Шлихтингъ, Соф. Серг., жена плк.

БОГУЧАРСКИЙ УѢЗДЪ.

Дворяне—землевладельцы внесенные въ родословную книгу.

Буновская, Варв. Серг., вл. прч.
 Буновскіе (Наслѣдн. Ив. Никл.).
 Вольфъ, бар. Алдръ Пав.
 Вольфъ, бар. Конст. Карл., шт. кап., земск. нач. 8 уч., г. Богучаръ.
 Вольфъ (Наслѣдн. бар. Пав. Алдр.).
 Вольфъ, бар. Пав. Карл., шт.-ротм., земск. нач. 7 уч., г. Богучаръ.
 Головинскій, Серг. Ив., прч.
 Грековъ, Степ. Вас., гв. шт.-ротм., засѣд. двор. опеки, г. Богучаръ.
 Двигубскій-Понусаевъ, Алдръ Никл., ка.
 Долинъ, Ив. Григ., гс.
 Домонтовичъ, Ел. Ив., жена подлк.
 Доценно, Ел. Алдр., дочь шт.-кап.
 Куколевская, Ел. Никл.
 Куколевская, Еликониза Дн.
 Куколевскій, Вас. Серг.
 Куколевскій, Фед. Серг., кр.
 Левченко, Алдръ Георг., дсс., вице-губернаторъ, г. Казань.
 Левченко, Ив. Георг., гс.
 Левченко (урожд. Медзеховская), Люб. Ант.
 Лисаневичи (Наслѣдн. Вас. Ив.).
 Лисаневичъ, Варв. Дн., жена ротм.
 Лисаневичъ, Ив. Ал-ѣев., дсс., вице-губернаторъ, г. Уральскъ.
 Малома, Анд. Ив., шт.-кап.
 Могилянскій, Григ. Григ., сс.
 Перекрестова, Над. Ив., жена плк.
 Подольскіе (Наслѣдн. Ив. Пав.).
 Попова, Евд. Дн.
 Попова, Мар. Ив.
 Попова, Над. Ег., дочь ттс.

Попова, Соф. Никан., жена сс.
 Поповы (Наслѣдн. Вас. Никл.).
 Протасовы, Алдръ Ив., гс., чл. уѣздн. земск. управы, г. Богучаръ.
 Прутченко (урожд. Бедряга), Мар. Фед., вл. дсс.
 Спѣшневъ, Ив. Фед., дсс.
 Спѣшневъ, Никл. Ив., гс.
 Спѣшневъ, Фед. Ив., кр.
 Степанова, Ол. Апол., жена прч.
 Степанъ, Алдръ Григ., сс.
 Тарарыковъ, Афан. Фед., сс., земск. нач. 6 уч., г. Богучаръ.
 Урсулъ, Ал-ѣй Ив., сс., предсѣд. уѣздн. зем. управы, г. Богучаръ.
 Харина, Анна Плат., дочь ттс.
 Хоменко, Антон. Елис., вл. подлк.
 Ширинкина (урожд. Богдановская, по первому мужу Лисаневичъ), Елиз. Никл.
 Шуриновы (Наслѣдн. Алдра Пет.).
 Яновъ, Никл. Ив., войск. старш.
 Ѳедорова, Над. Ал-ѣев.

Дворяне—землевладельцы, не внесенные въ родословную книгу.

Боголюбова, Ол. Викент., жена плк.
 Будакова, Вѣра Никл., дочь шт.-ротм.
 Волновъ, Евг. Никл., корнетъ.
 Высоцкая, Мар. Никл., жена плк.
 Генрихсенъ, Ек. Ив., жена дсс.
 Грековы (Наслѣдн. Ив. Вас.).
 Ковтуновичъ, Григ. Мефод.
 Кравцовъ, Вас. Льв., шт.-ротм.
 Кузнецовъ, Ив. Пав., ттс.
 Протополова, Соф. Никл., жена кр.
 Раевская, Нат. Анд., дочь кск.
 Сиверская, Мар. Абр., вл. прч.
 Синельниковъ, Пет. Степ., сс.
 Стеланенко (Наслѣдн. Григ. Пав.).
 Тевяшова, Люб. Вас., вл. ка. съ дѣтьми.
 Ямпольская, Ек. Никл., жена сс.
 Яновъ, Никл. Алдр., гв. прч.

ВАЛУЙСКИЙ УѢЗДЪ.

Дворяне—землевладельцы, внесенные въ родословную книгу.

Агѣева, Нат. Ив., вл. кап.-лейт.
 Агѣевъ, Мих. Алдр., земск. нач. 2 уч., г. Валуйки.

- Алисовъ, Вас. Мих., гс.
 Анисимова (урожд. Елисеенкова), Антоп.
 Някл., жена плк.
 Анисимова, Лид. Алдр.
 Анисимовъ, Пет. Льв., прч.
 Анисимовъ, Як. Льв., от. плк.
 Блинова, Фанни Еф., жена шт.-ротм.
 Блиновъ, Андр. Пет., шт. ротм.
 Блиновъ, Вас. Дм., прч.
 Будбергъ-фонъ-Бенисгаузенъ, бар. Ром.
 Юл., подпрч. зап., земск. нач. 1 уч., г.
 Валуйки.
 Бурачиковъ, Акимъ Фед., шт.-кап., земск.
 нач. 3 уч., г. Валуйки.
 Бѣлолипскій, Юс. Юс., ка., земск. нач. 5 уч.,
 г. Валуйки.
 Бѣлолипскій, Серг. Юс., кск., чл. уѣзди.
 земск. управы, г. Валуйки.
 Величковская (урожд. Лопатинская), Соф.
 Фед., жена ротм.
 Винтуловъ, Някл. Алдр., ген.-маіоръ.
 Гаевская, Анна Вас., вд. дсс.
 Гаевскій, Влад. Никл., кск.
 Гаевскій, Евг. Никл., кап.
 Гаевскій, Серг. Никл., мичм., чл. губ. земск.
 управы, г. Воронежъ.
 Дезиеръ (урожд. Дрексель), гр. Люб. Алдр.,
 жена прч.
 Дерюгинъ, Феоф. Никл., ттс.
 Дмитриева (урожд. Томашевская), Юл.
 Никл., жена шт.-кап.
 Житковъ, Вас. Влад., гс.
 Завадская, Анна Ив., жена шт.-кап.
 Зварынинъ, Афан. Ив., кр.
 Зварынинъ, Степ. Ив., гс.
 Корфъ, бар. Никл. Вас., вс.
 Кузнецовъ, Агафангелъ Ег., шт.-ротм.
 Лопатинскій I-ый, Бор. Фед., гс.
 Лопатинскій II-ой, Бор. Фед., корнетъ,
 земск. нач. 4 уч., г. Валуйки.
 Нечаевъ, Конст. Ал-ѣв., прч.
 Нечаевъ, Мих. Ал-ѣв., прч.
 Нечаевъ, Фед. Ал-ѣв., корнетъ.
 Поповъ, Влад. Никл., гс.
 Половъ, Ив. Вас., ротм., Валуйск. уѣздн.
 предводитель дворянства, г. Валуйки.
 Рябинина (урожд. Блинова), Соф. Алдр.,
 вл. кск.
 Рябининъ, Вас. Алдр., кр.
 Рябининъ, Григ. Алдр., гс.
- Рябининъ, Ив. Алдр., от. шт.-ротм.
 Старовъ, Ив. Ив., гс.
 Старовъ, Пет. Вас., гс.
 Старовъ, Прокоф. Ив., кск.
 Ступина, Елиза. Зах., жена гв. плк.
 Ступинъ, Влад. Григ., гв. полк.
 Тупольтъ, Апол. Алдр., кап.
 Томашевскій, Влад. Никл., прч., предсѣд.
 уѣзди. земск. управы, г. Валуйки.
 Тороповъ, Андр. Алдр., гс.
 Цуриковъ, Ив. Ал-ѣв., прч.
 Цуриловъ, Никл. Ал-ѣв., гс.
 Шевичъ, Ив. Георг., сенаторъ, тс., г.
 С.-Петербургъ.
 Шевичъ, Мар. Адольф., жена тс., г. С.-Пе-
 тербургъ.
 Шидловская, Евг. Апол., жена подпрч.
 Шидловскій, Георг. Вяч., ис.
 Шидловскій, Никл. Дм., кр.
 Шидловскій, Никл. Никл., пдплк.
- Дворяне — землевладельцы, не внесенные
 въ родословную книгу.*
- Бабаева (урожд. Лопатинская), Ек. Фед.,
 жена ротм.
 Поповъ, Андр. Вас.
 Рѣзниковъ, Мих. Мих., шт.-ротм
- ЗАДОНСКІЙ УѢЗДЪ.**
- Дворяне — землевладельцы, внесенные въ
 родословную книгу.*
- Банулина, Антоп. Никл., жена дсс. кнрг.
 Бехтѣевъ, Пет. Вас.
 Бехтѣевъ, Серг. Серг., дсс.
 Бехтѣевы (наслѣдн. Ив. Мих.)
 Богомоловъ, Алдръ Степ., дсс., г. Бобровъ.
 Богомоловъ, Мих. Алдр., сс., товар. прокур.
 Окр. Суда, г. Тула
 Богушевскіе (наслѣдн. Люб. Алдр.)
 Болховитинова, Нат. Мих., дочь кс
 Бунина (урожд. Кремешная), Мар. Пав.,
 жена ка.
 Бунинъ, Никл. Ал-ѣв., ттс.
 Бунины (наслѣдн. Ал-ѣв. Ал-ѣв.)
 Бѣлелюбская, Мар. Мих., вл. кск.
 Великопольскій, Ив. Арк., кап.
 Веневитинова, Елиз. Вас., вл. прч.
 Виулина, Ек. Дм., вл. кск.

- Викулина (урожд. Яковлева), Елиз. Мих., жена шт. кап.
 Виулина (урожд. Юшкевичъ), Ол. Валер., жена доктора.
 Виулинъ Никл. Ив., ис.
 Виулинъ Сем. Сем., дсс.
 Волконская, кн. Анна Вас., жена кск.
 Волконская, кн. Соф. Андр.
 Волконские (наслѣдн. кн. Льва Серг.),
 Волконский, кн. Апол. Андр., кск.
 Высиребенцовъ, Мих. Як., кск.
 Гарденинъ, Никл. Никл., канд. земск. нач. г. Задонскъ.
 Гаршинъ, Леон. Никл., ттс., земск. нач. 3 уч. г. Задонскъ.
 Горлозь, Митроф. Вас., ттс.
 Грущещій, Алдръ, Фед.
 Грущещій, Георг. Фед.
 Грущещій, Никл. Фед.
 Емельяновъ, Серг. Пет., шт.-кап.
 Емельяновъ, Степ. Ив., дсс.
 Емельяновъ, Христоф. Вас., ка.
 Кеппенъ, Густ. Андр., г. Москва.
 Кирсанова, Варв. Алдр., жена шт. кап.
 Кирсанова, Варв. Влад., жена кап.
 Кирсановъ, Фед. Андр., кап. артил.
 Козтуновичъ, Над. Ив., вд. прч.
 Кожинъ, Бор. Серг., корнетъ.
 Кожинъ, Левъ Сем., гс.
 Кожинъ, Пав. Серг., кр., членъ уѣздн. земск. управы. г. Задонскъ.
 Крапоткина, кн. Соф. Влад., вд. полк.
 Лермантовъ, Ал-ѣй Ив., ттс.
 Миллеръ (урожд. Фортини), Елиз. Людь., жена кск.
 Пальчиковъ, Алдръ Вас., сс.
 Писаревъ, Никл. Гавр., кр.
 Познякова (урожд. Чурикова), Елиз. Степ., жена прч.
 Полозовъ, Серг. Георг., прч.
 Савельева (урожд. Добровольская), Нат. Оскар.
 Самбикина, Евд. Ал-ѣв., вд. гс.
 Снѣжковъ, Іоак. Ал-ѣв., кап.
 Степшовскій, Викт. Ив., ттс., земск. нач. 1 уч. г. Задонскъ.
 Степшовскій, Ив. Алдр., кап.
 Сулима-Самуйло, Юл. Каз., ка.
 Тольскій, Ал-ѣй Никл.
- Томановская (урожд. Богушевская), Лид. Бор., жена ттс.
 Трухачевъ, Серг. Никл., кск.
 Ушакова, Варв. Плат., жена гс.
 Ушановъ, Вас. Никл., гс.
 Хвостоза, Эм. Ал-ѣв., жена канд. правъ,
 Хмырова (урожд. Гаршина), Мар. Евг., вд. кс.
 Чертнова, Алдра Григ.
 Чертновъ, Григ. Алдр., дсс.
 Чижоза (урожд. Богушевская) Ол. Бор. жена ка.
 Шубина (урожд. Кожина), Соф. Серг., вд. подирч.
- Дворяне-землевладельцы, не внесенные въ родословную книгу.*
- Алферовъ, Вас. Еф., шт.-кап.
 Верещагинъ, Пав. Ив., кр.
 Верхознал, бар. Анаст. Серг., вд. ген.-адъют.
 Верховская, Над. Карл., вд. ка.
 Викулина, Соф. Дм., дочь шт.-кап.
 Жуновъ, Влад. Илар.
 Емановъ, Ив. Григ.
 Кириленко-Стоколенко, Соф. Матв., дочь ттс.
 Клопманъ (наслѣдн. Дм. Орест.).
 Кондратова, Анна Мих., жена подилк.
 Коротнева, Люб. Мих., вд. прап.
 Нинифоровъ, Никл. Сид., кск.
 Чебышевъ, Порф. Льв., дсс.
 Цыганкова—Кирилenco, Ол. Дм., вд. шт.-ротм.
- ЗЕМЛЯНСКІЙ УѢЗДЪ.**
- Дворяне—землевладельцы, внесенные въ родословную книгу.*
- Адамова, Мар. Евг., жена ка., г. Землянскъ.
 Алексинъ, Алдръ Ив., ка., ст. Косторная Кіево-Ворон. ж. д.
 Алексинъ, Влад. Ив., сс., Землянск. уѣздн. предводитель дворянства
 Алексинъ, Ив. Еф., шт. кап., ст. Косторная Кіево-Ворон. ж. д.
 Байеръ, Ив. Эм., кап., земск. нач. 4 уч. Нижнедѣвицк. у. г. Нижнедѣвицкъ.
 Барановъ, Пав. Ал-ѣв., прч., г. Воронежъ, противъ Покровск. д., сб. д.
 Баратова (урожд. Исленьева), кн. Нат. Вас.

- Бернатовичъ, Варв. Алдр., г. Нижнедѣ-
вицкѣ.
- Богдановичъ, Георг. Никл., кр., земск.
нач. 5 уч., г. Землянскѣ.
- Богдановичъ, Мар. Авт., вд. кр.
- Богушевскій, Бор. Вас., сс., Задонск. уѣзди
предводитель дворянства, г. Задонскѣ.
- Боде, бар. Нат. Евг., жена корнета.
- Большманъ, Валер. Коз., ис., г. Ораль.
- Бунинъ, Никл. Алѣев., шт. ротм., г. Воро-
нежъ, Большая Садовая, д. Зубарева.
- Головина, Над. Аким., жена сс.,
- Голофеевъ, Пет. Пет., прапорщикъ.
- Гринева, Юл. Викт., вд. прч.
- Гриневъ, Влад. Андр., гс.
- Гриневъ, Мих. Льв., кск.
- Грушнѣ (наслѣдн. Аграф. Ив.).
- Денисовъ, Мих. Андр., гс.
- Домбровская, Нат. Вяч., вд. кс.
- Дубровская, Мар. Серг., вд. пдплк.
- Ивашининъ - Потаповъ, Мод. Алдр., ген-
майоръ.
- Каратѣева (урожд. Логвинова), Алдра
Пав., жена кап., г. Воронежъ.
- Колтовская, Варв. Григ., дочь майора.
- Колтоскнѣ (наслѣдн. Григ. Никл.).
- Комаровскій, графъ Алѣй Евг., сс.
- Комаровскій, графъ Дм. Георг., ген-лейт.
- Корфъ, баронъ Никл. Вас., ис.
- Косиновская (по 1 мужу Вевевитинова),
Эм. Ив., жена дес.
- Кузинъ, Евг. Доржид., сс., г. Землянскѣ,
сб. д.
- Лапацнскій, Вяч. Алдр.
- Лачинова (урожд. бар. Корфъ), Над. Вас.,
жена прч.
- Лачиновъ, Влад. Евд., прч.
- Лидерсъ (урожд. Сѣверцова) Ек. Алѣев.,
жена пдплк.
- Логвиновъ, Никл. Пав., дес., г. Нижнедѣ-
вицкѣ.
- Лосевъ, Пет. Андр., гв. пдпрч.
- Лутвиновъ, Никл. Никл., кап. лейт., г.
Землянскѣ.
- Марина, Варв. Мих., жена ка.
- Маринъ, Влад. Евг., ка.
- Маринъ, Мих. Влад., кск., земск. нач. 2 уч.,
г. Землянскѣ.
- Маслова (урожд. Логвинова), Юл. Пав.,
жена прч.
- Матвѣевъ, Мих. Авт., шт. ротм., земск.
нач. 4 уч., г. Землянскѣ.
- Монаеннова (урожд. Колтовская), Алдр.
Григ., вд. сс.
- Овсянникова (урожд. Лутвинова), Юл.
Гавр., жена шт. кап.
- Офросимовъ, Леон. Никл., ис., земск. нач.
6 уч., г. Землянскѣ.
- Охотникова (урожд. Варвинская), Ек. Иос.,
вд. прап.
- Охотниковъ, Алдръ Як., прч.
- Папоновъ, Алдръ Дм., ттс.
- Писаревъ, Серг. Григ., ис.
- Плотникова, Люд. Пет., вд. ттс.
- Плотникова, Нат. Марк.
- Плотниковъ, Влад. Никл., шт. ротм.
- Плотниковъ, Конст. Марк., прч.
- Плотниковъ, Пав. Марк., кап.
- Познякова (урожд. Чурикова), Елиз. Степ
- Ретунскій, Пет. Дав., сс., чл. Ворон. отдѣл.
Государств. Дворянск. Земел. Банка, г.
Воронежъ.
- Русановъ, Никл. Алѣев., упр. отдѣл.
Крест. Позем. Банка, г. Псковъ.
- Русановъ, Серг. Алѣев., предсѣд. уѣзди.
земск. управы, г. Землянскѣ.
- Савелова, Лид. Валер., вд. прч.
- Савостьяновъ, Влад. Вас., кр., г. Воронежъ.
- Сверѣева (урожд. Шидловская), Мар. Вяч.,
жена кск., г. Москва.
- Селиверстовъ, Вас. Вас., кс., г. Землянскѣ.
- Селиховъ, Алдръ Пав., кск., земск. нач.
2 уч., г. Задонскѣ.
- Сойменова, Варв. Дм.
- Степанова, Амад. Франц., жена прч.
- Стрижевская, Алдра Як., вд. шт. ротм.
- Стрижевская, Мар. Вас., жена корнета.
- Стрижевская, Мар. Леоп., дочь пдпрч.
- Стрижевскій, Григ. Леоп., корнетъ.
- Стрижевскій, Леон. Мих., прч.
- Струкова, Алдра Як., жена ротм.
- Струковъ, Дм. Вас., ниж. техн., чл. уѣзди.
земск. управы, г. Землянскѣ.
- Струновъ, Пет. Вас., гс., чл. губерв. земск.
управы г. Воронежъ, Боговлевская, д.
Грибоѣдова.
- Струновъ, Як. Ив., кр., почетн. мир. судья
и депутат двор., г. Землянскѣ.
- Суновинъ, Никл. Иос., ка.
- Суновинъ, Пет. Иос., гв. корнетъ.



Харьковскій губернский предводитель дворянства,
тайный совѣтникъ,

Графъ Василій Алексѣевичъ Капнисть.

Тарасовъ, Серг. Льв., прч.
 Томановскій, Влад, Никл., кандид. правъ,
 предсѣд. уѣзд. земск. управы, г. Задонскъ.
 Хвостова, Анна Ив.
 Хрущова, Ел. Конст., жена кс.
 Хрущовъ, Алдръ Григ.
 Хрущовъ, Конст. Григ., врачъ.
 Цейдлеръ, Никл. Алдр., прч., земск. нач.
 1 уч., г. Землянскъ.
 Чаплыгинъ, Мих. Влад., шт. кап.
 Чарнецкая (урожд. Исленьева), Лид. Вас.,
 жена маіора
 Ченрыжова (урожд. Денисова), Аполин. Ив.,
 жена кр.
 Ченрыжовъ, Ив. Пав., кр.

*Дворяне—землевладельцы, не внесенные
 въ родословную книгу.*

Алмазова (урожд. Исленьева), Ол. Вас.,
 жена ттс.
 Апраксинъ, Бор. Алдр., прч.
 Малининъ, Никл. Фед., тс.
 Никитинъ, Конст. Ив., кс.
 Новиковъ, Евг. Пет., дтс.
 Охотниковъ, Влад. Никл., дсс.
 Рахманова, Ел. Серг.
 Савастьяновъ, Ив. Вас.
 Степанова, Елиз. Григ.
 Суловинъ, Юс. Пет., шт. кап.
 Тарасова, Варв. Як.
 Тиранъ (урожд. Сонцева), Ел. Мих.
 Унновская, Ек. Ив., дочь адъюрала.
 Ханькова, Алдра Ив.
 Хоцинская, Елиз. Прокоф., вд. шт. кап.
 Шеньшина, Мар. Пет., жена гв. шт. ротм.
 Шеньшинъ, Афан. Афан., шт. ротм.
 Юрьева, Мар. Як.
 Янновичъ, Никл. Алдр., плк.

КОРОТЯЖСКІЙ УѢЗДЪ.

*Дворяне—землевладельцы, внесенные въ
 родословную книгу.*

Андреевъ, Влад. Никл., пдлк.
 Андреевъ, Дм. Никл., кр.
 Андреевъ, Митроф. Никл., гс.
 Блинова, Фавна Еф., жена шт.-ротм., (3 ч.).
 Блиновъ, Алдр. Пет., шт.-ротм., (3 ч.).

Бѣлевцевъ, Ал-ѣя Никл., кск., чл. уѣзда.
 земск. управы, (3 ч.), г. Коротоякъ.
 Глушкова (урожд. Оставкова), Ек. Ив.,
 жена прч., (3 ч.).
 Гололобовъ, Як. Ег., кр.
 Грудинскій, Алдр. Алдр., кск.
 Губскій, Никл. Ал-ѣев.
 Де-Виттъ, Никл. Никл., шт. ротм. 37 дра-
 гунск. Стародубовск. полка, (2 ч.).
 Де-Виттъ (урожд. Аммосова), Праск. Ив.,
 вд. плк., (2 ч.).
 Зміевъ, Влад. Ив., (6 ч.).
 Зміевы (Наслѣдн. Ив. Фед.).
 Казьминъ, Вас. Гавр.
 Казьмины (Наслѣдн. Вас. Фед.).
 Какуринъ, Конст. Алдр.
 Какурины (Наслѣдн. Алдра Денис.).
 Какурины (Наслѣдн. Алдра Як.).
 Качалыгины (Наслѣдн. Страт. Дм.).
 Колесниковъ, Евг. Пет., кск., предсѣд.
 уѣзда. зем. управы, (3 ч.), г. Коротоякъ.
 Ляховъ, Никл. Варнав., ттс.
 Монаенковъ, Евг. Пет., прч.
 Нечаевъ, Мих. Алдр., кр., земск. нач. Ево-
 таевск. у., Астраханск. губ., (3 ч.).
 Орлова (урожд. Гобято), Олимп. Конст.,
 жена плк., (6 ч.).
 Орловъ-Давыдовъ, гр. Серг. Влад., (5 ч.).
 Останиовы (Наслѣдн. Дм. Ив.).
 Переверзевъ, Сем. Пет., г. Острогоскскъ.
 Полтарацкая (урожд. Аммосова), Мар. Ив.,
 жена гс., (3 ч.).
 Поповы (Наслѣдн. Пав. Ив.).
 Ржевская, Анна Ал-ѣев., дочь нс., (6 ч.).
 Ржевская, Люб. Ал-ѣев., дочь нс., (6 ч.).
 Ржевская, Мар. Ал-ѣев., (6 ч.).
 Ржевская, Полина Густ., вд. нс., (6 ч.).
 Ржевскій, Влад. Ал-ѣев., кск., (6 ч.).
 Ржевскій, Конст. Ал-ѣев., (6 ч.).
 Ржевскій, Пав. Ал-ѣев., корнетъ, (6 ч.).
 Ровневы (Наслѣдн. Никл. Алдр.).
 Савелова (урожд. Аммосова), Соф. Ив., жена
 шт. кап., (6 ч.).
 Савеловъ, Леон. Вас., гв. шт. кап., (6 ч.).
 Савеловъ, Леон. Мих., Коротоякск. уѣздн.
 предводитель дворянства и предсѣд. земск.
 управы, (6 ч.), г. Коротоякъ.
 Струве, Клеоп. Ив., вд. дсс., (3 ч.).
 Суботина (урожд. Бородкина), Евд. Степ.,
 вд. гс., (3 ч.).

Таргонская (урожд. Флюгъ), Юл. Ант., жена кск., (3 ч.).

Таргонскій, Волесл. Ант., кск., (3 ч.).

Таргонскій, Владисл. Волесл., земск. нач.

Троцкий, Валент. Плат., майоръ, земск. нач. 3 уч., (1 ч.), г. Куротоякъ.

Троцкий, Конст. Плат., сс.

Флюгъ, Алдра Ант., дочь прч., (3 ч.).

Фроловы (Наслѣдн. Никл. Пет.).

Чайковскіе (Наслѣдн. Мих. Пав.).

Чайковскій, Пав. Мих., кр., (2 ч.).

Чекрижевы (Наслѣдн. Пав. Ив.).

Шатиловы (Наслѣдн. Никл. Ив.).

Шидловскій, Бор. Вяч., (6 ч.).

Шпажинскій, Дмитрій, плк.

Щедрина, Анна Ив., вд. кс., (3 ч.).

Дворяне—землеладельцы, не внесенные въ родословную книгу.

Бондаревъ, Алдръ Ал-ѣев., дѣйст. студ.

Бондаревъ, Конст. Ал-ѣев., дѣйст. студ.

Буровъ, Ал-ѣй Вас., плк., нач. дисцип.

батал., г. Воронежъ.

Грековъ, Пет. Никл., дсс.

Юсифовъ, Дм. Алдр., священникъ.

Полянская, Мар. Алдр., жена свящ.

Субботины (Наслѣдн. Ив., Пав.).

НИЖНЕДѢВИЦКІЙ УѢЗДЪ.

Дворяне—землеладельцы, внесенные въ родословную книгу.

Алисовъ, Ив. Троад., от. гв. плк., Ворон. уѣздн. предводитель дворянства, г. Воронежъ.

Безбородовъ, Евг. Автоп., гс.

Великопольскій, Алдръ Арк., пдирч.

Великопольскій, Ив. Арк., шт. кап.

Глотова, Над. Нарквз., вд. ген.-лейт.

Глотовъ, Викт. Пет., пдирч.

Глушковъ, Григ. Вас., гс., г. Воронежъ.

Головинъ, Ал-ѣй Мих., сс., г. Нижнедѣвицкъ.

Гриневъ, Дм. Льв., нс., земск. нач. 2 уч., г. Нижнедѣвицкъ.

Денисовъ, Ив. Конст., прапорщикъ.

Домашевъ, Алдр. Алдр., ка., г. Нижнедѣвицкъ.

Дьяковъ, Илар. Ив., ка.

Жуховецкій, Фед. Мих., кс., г. Нижнедѣвицкъ

Золотарева (урожд. Глушкова), Анна Алдр., жена сс.

Ивановъ, Вас. Ал-ѣев., ка.

Измалковъ, Пет. Никл., нс., чл. Совѣта Государств. Двор. Земельнаго Банка, г. С.-Петербургъ.

Кануринъ, Вас. Федос., кр.

Каратѣева (урожд. Глушкова), Ол. Алдр., жена кск.

Кологривовъ, Вякт. Пет., от. плк.

Кологривовъ, Влад. Никл., от. пдирч.

Кологривовъ, Мих. Никиф., от. майоръ.

Логвинова (урожд. Рѣшетова), Варв. Аристарх., жена пдирч.

Логвинова, Соф. Серг., вд. кс.

Логвиновъ, Никл. Ив., пдирч., депутат. двор., г. Нижнедѣвицкъ.

Логвиновъ, Никл. Пав., дсс.

Лошакъ, Влад. Дм., кр., Нижнедѣв. уѣздн. предводитель дворянства, г. Нижнедѣвицкъ.

Лутвиновъ, Алдръ Спирид., гс.

Малавинъ, Виссар. Мих., гс.

Малавинъ, Пав. Мих., ка.

Перелешинъ, Христоф. Никл., кап.

Ползиковъ, Дм. Ив., кс.

Поповъ, Вас. Ив., кск.

Рачинскій, Алдръ Фед., кск., г. Нижнедѣвицкъ.

Розень (урожд. Шидловская), Аграф. Ив., жена дсс.

Рыкуновъ, Пякл. Никл., ка.

Рѣшетовъ, Аристархъ Аристарх., дсс.

Рѣшетовъ, Конст. Аристарх., нс., г. Воронежъ, Большая Чернянская, сб. л.

Сомовъ, Афан. Мих., кск., г. Воронежъ.

Сомовъ, Афан. Никл., тс. сенаторъ, г. С.-Петербургъ.

Сомовъ, Серг. Мих., кам.-юнк., сс., губ. предв. двор., г. Воронежъ.

Стрижевскій, Вас. Алдр., прч., чл. Ворон. Отд. Госуд. Двор. Земельн. Банка, г. Воронежъ.

Стрижевскій, Влад. Алдр., сс., г. Воронежъ.

Струковъ, Пав. Филип., кр.

Уткинъ, Пет. Мих., ттс., двор. засѣд., г. Нижнедѣвицкъ.

Харитѣвичъ, Ал-ѣй Як., кр.

Харѣвичъ, Квентилианъ Никл., прч., земск. нач. 2 уч.
 Харѣвичъ, Никл. Вас., сс.
 Харѣвичъ, Як. Ал-ѣв., дсс., непр. чл. губерн. присут., г. Воронежъ, Введенская ул., сб. д.
 Хорошиловъ, Як. Дм., нс.
 Чаплыгина, Мар. Влад., дочь плк.
 Черышевъ, Никл. Пав., кр.
 Шаталовъ, Март. Никит., кап.
 Шаталовъ, Пет. Иллар., кр.
 Шрамъ (урожд. Алехина), Анна Пет.
 Яновичъ, Елиз. Вас., вл. прап.

Дворяне—землевладельцы не внесенные въ родословную книгу.

Анисимова, Евд. Ив., жена кап.
 Забродская, Соф. Пав.
 Кологривова, Над. Ив.
 Орловъ-Давыдовъ, гр. Влад. Пет., тс.
 Полетаева, Калерія Андр.
 Похвинская (урожд. Зијева), Елиз. Ал-ѣв., жена сс.
 Рышетовы (Наслѣдн. Влад. Аристарх.).

НОВОХОПЕРСКІЙ УѢЗДЪ.

Дворяне—землевладельцы, внесенные въ родословную книгу.

Аршеневскій, Ал-ѣй Пав., кск.
 Аршеневскій, Анат. Дм., прч., земск. нач. 1 уч., г. Новохоперскъ.
 Аршеневскій, Влад. Дм., дѣяст. студ., земск. нач. 2 уч., г. Новохоперскъ.
 Аршеневскій, Як. Пав., кск., предсѣд. уѣзд. земск. управы, г. Новохоперскъ.
 Ахвердова (урожд. Аршеневская), Мар. Дм.
 Воронновъ, Никл. Фед., кр.
 Доломановъ, Георг. Сем.
 Доломановъ, Георг. Серг.
 Доломановъ, Пав. Алдр., прч., земск. нач. 4 уч., г. Новохоперскъ.
 Доломановъ, Фед. Серг., пдпрч.
 Дѣвъ, Дм. Алдр., ттс., земск. нач. 5 уч., г. Новохоперскъ.
 Есипова, Алдра Пет., жена прч.
 Есиповъ, Пет. Алдр., кр., чл. уѣздн. земск. управы, г. Новохоперскъ.
 Жихаревъ, Мих. Алдр., прч.

Звегинцовъ, Никл. Алдр., дсс., Новохоп. уѣздн. предводитель дворянства, г. Воронежъ.

Куровскій, Влад. Марцел.
 Ленская (урожд. Доломанова), Лид. Серг.
 Нагорова, Алдра Пет., вл. шт.-кап.
 Никитина, Анна Гермоген., вл. ротм.
 Орловъ-Давыдовъ, графъ.
 Петкевичъ, Селив. Каз.
 Потуловъ, Внтал. Никл.
 Потуловъ, Влад. Никл., кр.
 Потуловъ, Никанд. Никл.
 Ростовцева, Вѣра Дм., жена шт.-кап.
 Ротмировъ, Пав. Герас., ттс.
 Рыковъ, Никл. Никл., кск.
 Соловцовъ, Конст. Мих., пдплк.
 Толстой, Викт. Степ., ттс., управл. заводск. конюшн., с. Хрѣновое, Бобров. у.
 Тржасковская, Варв. Фед., вл. маіора.
 Федосѣевъ, Пав. Алдр.
 Яновлева (урожд. Аршеневская), Адел. Пав.
 Якубовичъ, Ал-ѣй Андр., плк.
 Якубовичъ, Гавр. Андр., шт.-кап.
 Якубовичъ, Дем. Андр., арт. кап.
 Якубовичъ, Мих. Андр., плк.

Дворяне—землевладельцы, не внесенные въ родословную книгу.

Вохина, Над. Серг., жена ген.-маіора.
 Короводинъ, Алдръ Викт.
 Короводинъ, Викт. Викт.
 Лебедевъ, Вас. Ал-ѣв., ттс.
 Парфеновъ, Пав. Пет.
 Плаутина, Мар. Мих., жена корнета.
 Половцева, Над. Мих., жена тс.
 Раевскій, Викт. Ал-ѣв., кск.
 Трубецкая, кн. Елиз. Никл.
 Хотѣвичъ Ал-ѣй Мих., кр.
 Шекарзинъ, Пет. Степ., плк.

ОСТРОГОЖСКІЙ УѢЗДЪ.

Дворяне—землевладельцы, внесенные въ родословную книгу.

Айгустова, Анна Никл., вл. ген.-маіора.
 Айгустовъ, Мих. Ал-ѣв., нс., зем. нач. 4 уч., ст. Подгорная Ю. В. ж. д. Ростовск. лян.
 Асѣвъ, Никл. Ксеноф., гс.

- Бяльцъ, Алдра Андр., жена гс., г. Остро-
гожскъ.
- Боден-Кольчева, Алдра Ив., жена дсс.
- Винтуловъ, Никл. Алдр., ген.-майоръ, г.
С.-Петербургъ.
- Вульфертъ, Над. Влад., вд. плк.
- Голостенова, Алдра Евст., вд. пдпрч.
- Горчаковъ, Алдръ Никл., прч.
- Грузинскій, свѣтл. кв. Григ. Ил., плк., зем.
нач. 7 уч., г. Острогоскъ.
- Данилевская, Над. Ив., жена шт.-ротм.
- Доценко, Ел. Андр., дочь шт.-кап.
- Доценко, Юл. Евгр., вд. шт.-кап.
- Дроновъ, Вад. Дм., корнетъ.
- Дурасевичъ, Георг. Зимовит., шт.-ротм., г.
Воронежъ, Большая Дворянская, д. жены.
- Каширениновъ, Ив. Конст.
- Кологривова, Магд. Пет., жена нс.
- Кривоносъ, Андр. Алдр., сс.
- Куликовская, Евд. Никл., жена плк.
- Куликовскій, Алдръ Никан., плк.
- Куликовскій, Висар. Пав., прч., г. Воронежъ.
- Куликовскій, Ив. Пет., шт. ротм., зем. нач.
6 уч., г. Острогоскъ.
- Куликовскій, Никл. Пет., кап.
- Куликовскій, Пет. Пет., нс., зем. нач. 8 уч.,
г. Острогоскъ.
- Левитскій, Никл. Пет., плк., Ворон. уѣздн.
военск. нач., г. Воронежъ.
- Лисаневичъ, Дм. Дм., ген. майоръ.
- Лисаневичъ (урожд. Фирсова, по 1-му мужу
Пассекъ, Ел. Андр.), жена дсс., г. Уральскъ.
- Лобановъ-Ростовскій, кн. Ал-ѣй Бор., дтс.,
ст.-секр., сенат., Министръ Иностраннхъ
Дѣлъ.
- Лутовиновъ, Мих. Афрн., кс, Павл. уѣздн.
предводитель дворянства, г. Павловскъ.
- Муфель, Анна Пав., жена шт.-ротм.
- Муфель, Арк. Пав., шт.-ротм.
- Перренъ-Синельниковъ, Елиз. Дм., жена
гв. ротм., г. Воронежъ, Ново-Московская,
д. Харика.
- Петкунъ (урожд. Чехурская), Соф. Пет.,
жена ка., г. Павловскъ.
- Петровъ, Влад. Дм.
- Платоновичъ, Вас. Алдр., ка.
- Платоновичъ, Влад. Алдр., ттс.
- Подольскій, Алдръ Капит., кс.
- Притвиць, бар. Никл. Карл., ген.-лейт., г.
Сызрань.
- Раушъ-фонъ-Граубенбергъ, бар. Конст.
Алдр., плк., д. Острыя могилы, ст. Евдо-
ково Ю. В. ж. д.
- Ренъе, Пет. Алдр., прч., земск. нач. 5 уч.,
г. Острогоскъ.
- Рингофъ, Вас. Карл., кр.
- Рингофъ, Никл. Карл., прч.
- Ростовцевъ, Никл. Дм., арт. пдплк.
- Сафоновъ, Афан. Ал-ѣев., гс.
- Сафоновъ, Ив. Ал-ѣев., гс.
- Сафоновъ, Сем. Пав.
- Сиверская, Ек. Пет., вд. нс.
- Сиверскій, Пет. Пет.
- Сидамонъ-Эристова, кн. (урожд. Лоба-
нова-Ростовская), Ек. Алдр.
- Сомовъ, Ив. Зах., кр.
- Сомовы (Наслѣдв. Алдр. Зах.).
- Соронинъ, Ал-ѣй Андр., ттс.
- Станкевичъ, Влад. Юс., Бобровск. уѣздн.
предводитель дворянства, г. Бобровъ.
- Станкевичъ, Ив. Влад., нс.
- Степановъ, Влад. Андр., ротм.
- Тевяшевъ, Ал-ѣй Дм., кск.
- Тевяшовъ, Вас. Никл., ка., Острог. уѣздн.
предводитель дворянства, г. Острогоскъ.
- Тевяшовъ, Влад. Никл., сс., земск. нач. 3
уч., г. Острогоскъ.
- Тевяшовъ, Дм. Дм., кр.
- Тевяшовъ, Ив. Никл., дсс., г. Острогоскъ.
- Тевяшовъ, Никл. Никл., ген.-лейт., г. С.-Пе-
тербургъ.
- Тизенгаузенъ, Ипп. Ипп., корнетъ.
- Томашевская, Анна Степ., вд. гс., г. Бирючь.
- Фирсовъ, Георг. Андр., уѣздн. предводи-
тель дворянства, г. Старобльскъ.
- Фирсовъ, Георг. Георг., ка.
- Харинъ, Никл. Никл.
- Харинъ, Плат. Никл., прч.
- Чеботаревскій, Пав. Юс., гс.
- Черткова, Елиз. Ив., вд. ген.-адъют.
- Чертковъ, Влад. Григ.
- Чехурскій, Вас. Пет.
- Шереметевъ, гр. Алдръ Дм.
- Федорова, Над. Ал-ѣев., жена гс.
- Федоровъ, Пет. Пет., плк.
- Федоровъ, Серг. Пет., ттс.

*Дворяне—землевладельцы, не описанные въ
родословную книгу.*

Бирнинъ, Пет. Серг., гс.

Колесниковъ, Степ. Никонор., кр.
Лисаневичъ, Пелаг. Фед., жена ген.-маіора.
Лубновскій, Ад. Никл., пдлк.
Рощина, Антоп. Ив., жена ка.
Рѣзниковъ, Андр. Мих., кс.
Рѣзниковъ, Ив. Мих., корнетъ.
Рѣзниковъ, Сямовъ Вас., кс.
Соболь, Гавр. Фед., вс.
Сухановъ-Поднолзинъ, Гавр. Гавр., ген.-
маіоръ.

Томилинь, Ив. Яг., сс.
Цейбахъ, Нат. Юс., вд. маіора.
Чулкова (урожд. Гарусинна), Мар. Никл.,
жена кск., г. Москва.
Чулюковъ, Влад. Кост., кск., ст. Евдаково
Ю. В. ж. д., им. хут. Высокое.
Шуваловъ, гр. Андр. Пет.
Щербатова, кн. Ол. Алдр., г. Москва.

ПАВЛОВСКІЙ УѢЗДЪ.

*Дворяне—землевладельцы, внесенные въ
родословную книгу.*

Бартеневъ, Дм. Ал-ѣев., ка., засѣд. Двор.
Опеки, г. Павловскъ.
Князь Воронцовъ графъ Шуваловъ, Мих.
Андр.
Гагарина (урожд. Щербатова), кн. Анна
Мих., вд. дсс.

Гальская (урожд. Машлинна), Над. Никл.,
ст. Подгорная Ю. В. ж. д. по Ростовск.
линіи.

Горяиновъ, Мих. Серг., шт.-ротм.
Горяиновъ, Серг. Мих., гс.
Данилевскій, Ив. Никл., шт.-ротм.
Дехтяревъ, Витал. Ив., кр.
Зацѣпинъ, Викт. Влад., ттс.
Иваненно, Люб. Вас., вд. кс.
Кривсній, Ал-ѣй Ив., кск.
Неплюева, Нат. Пет., жена шт.-кап.
Потальевъ, Ал-ѣй Мих., ниж.-техн.
Потальевъ, Вас. Мих., гс., земск. пат. 3
уч., г. Павловскъ.
Потальевъ, Мих. Никл., пдирч.
Протопоповъ, Ив. Агафангел., гс., засѣд.
Двор. Опеки, г. Павловскъ.
Протопоповъ, Ѳедос. Агафангел., кс., уѣздн.
казнач., г. Новохоперскъ.
Тушневъ, Ив. Дм., гс.
Тушневъ, Мих. Дм., кр., депутат. двор., г.
Павловскъ.

*Дворяне—землевладельцы, не внесенные
въ родословную книгу.*

Васильчиковъ, кн. Борис. Алдр
Главче, Сем. Карл., пдлк.
Завальскій, Вас. Вас., ттс.
Мордвиновъ, Алдръ Алдр.
Строгановъ, графъ, Серг. Алдр.
Сухановъ-Поднолзинъ, Бор. Гавр., плк. гв.

Гродненская губернія.

ГРОДНЕНСКІЙ УѢЗДЪ.

Александровъ, Пет. Алдр., от. маіоръ, м.
Подгурже, 5 стана, Гродненск. у.
Андреевскій, Юс. Авг., м. Жидомля 4
стана, Гродненск. у.
Андреевскій, Ос. Каз., им. Мацѣвичи 3
стана Гродненск. у.
Андржейковичъ, Левъ Владисл., им. Старый
Дворъ 3 стана Гродненск. у.
Андржейковичъ, Мих. Владисл., им. Новый
Дворъ 3 стана Гродненск. у.

Баньковскій, Пет. Викент., г. Гродно, Мос-
товая ул. сб. д.
Батюшиновъ, Дм. Дм., пс., им. Скомарошки
1 стана Гродненск. у.
Биспингъ, Юс. Камил., им. Массальяны 3
стана Гродненск. у.
Богушевичъ, Игн. Ант., им. Лунна 3 стана
Гродненск. у.
Бризевоскій, Владисл. Леонар., околица
Толочки 4 стана Гродненск. у.
Броссе, Влад. Пав., гс., им. Губянка 5 стана
Гродненск. у.

- Брунова, Ядвига Льв., им. Гольника 2 стана
Гродненск. у.
- Буляковский, Валер. Пет., м. Друскенки
5 стана Гродненск. у.
- Буткевичъ, Богесл. Юр., ттс., г. Гродно,
Дворянск. Депут. Собр.
- Буттовъ-Андржейковичъ, Ив. Алдр. им.
Старжинки 4 стана Гродненск. у.
- Бушь, Окт. Волесл., г. Гродно.
- Былевскій, Адол. Каэт., околица Малые
Эсымонты 2 стана Гродненск. у.
- Быльчинскій, Феликсъ Ив., околица Толочки
4 стана Гродненск. у.
- Виріонъ, Влад. Ив., кс., им. Крипки 2 стана
Гродненск. у.
- Виріонъ, Меч. Ив., им. Жаличи 2 стана
Гродненск. у.
- Виріонъ, Стан. Ив., им. Лишки 2 стана
Гродненск. у.
- Войчинскій, Влад. Ант., им. Длугополь 3
стана Гродненск. у.
- Волювицкій, Ант. Ант., им. Малая Бере-
стовица 2 стана Гродненск. у.
- Волювицкій, Пет. Мих., ттс., г. Гродно,
Капцел. Двор. Депут. Собр.
- Волювицкій, Ром. Ант., им. Петрулія 2
стана Гродненск. у.
- Волювицкій, Оад. Ант., им. Геніуши 2 стана
Гродненск. у.
- Вольковъ, Пет. Ив., сс., г. Гродно, сб. д.
- Вольмеръ, Каз. Эд., им. Островокъ 1 стана
Гродненск. у.
- Выгановскій, Конст. Пав., нс., им. Котра
4 стана Гродненск. у.
- Глиндзичъ, Ос. Ив., им. Семиреньки 3 стана
Гродненск. у.
- Глѣбовичъ, Каз. Людв., околица Почобуты
2 стана Гродненск. у.
- Горбачовскій, Ант. Игн., им. Хлястовичи
1 стана Гродненск. у.
- Доха, Ив. Каз., околица Пащики 2 стана
Гродненск. у.
- Доха, Юс. Каз., им. Войтовщина 2 стана
Гродненск. у.
- Доха, Каз. Каз., им. Великіе Іодкевичи 2
стана Гродненск. у.
- Доха, Мих. Каз., им. Великіе Іодкевичи 2
стана Гродненск. у.
- Друцкій-Любецкій, им. Алдръ Ксавер., им.
Черлена 4 стана Гродненск. у.
- Ельскій, Ксавер. Мих., им. Гольна 2 стана
Гродненск. у.
- Жилинскій, Болесл. Викент., им. Красникъ
3 стана Гродненск. у.
- Жиромскій, Болесл. Викент., им. Красникъ
3 стана Гродненск. у.
- Залѣсная, Михаілина Мих., им. Красникъ 3
стана Гродненск. у.
- Залютинскій, Север. Север., им. Духовляны
Волковск. у.
- Заневскій, Ад. Ант., им. Одзверя 2 стана
Гродненск. у.
- Заневскій, Ад. Каз., им. Почобуты 2 стана
Гродненск. у.
- Заневскій, Ант. Ад., им. Почобуты 2 стана
Гродненск. у.
- Заневскій, Каз. Ос., околица Заневичи 2
стана Гродненск. у.
- Заневскій, Ос. Ант., околица Заневичи 2
стана Гродненск. у.
- Здановичъ, Мих. Стан., кс., г. Гродно, Кап-
цел. Каз. Пал.
- Игнатовичъ, Алдръ Игн., им. Почобуты 2
стана Гродненск. у.
- Игнатовичъ, Ос. Игн., им. Почобуты 2 стана
Гродненск. у.
- Іодковскій, Андр. Ос., им. Великіе Іодкевичи
2 стана Гродненск. у.
- Іодковскій, Анзел. Фелиц., им. Великіе Іод-
кевичи 2 стана Гродненск. у.
- Іодковскій, Викент. Ив., им. Грандзичи 1
стана Гродненск. у.
- Іодковскій, Викент. Пет., им. Великіе Іодке-
вичи 2 стана Гродненск. у.
- Іодковскій, Ив. Афан., гс., им. Грандзичи
1 стана Гродненск. у.
- Іодковскій, Игн. Ад., им. Великіе Іодкевичи
2 стана Гродненск. у.
- Іодковскій, Исид. Викент., им. Ланевичи 2
стана Гродненск. у.
- Іодковскій, Каз. Стан., им. Малые Іодкевичи
2 стана Гродненск. у.
- Іодковскій, Людв. Стан., им. Малые Іод-
кевичи 2 стана Гродненск. у.
- Іодковскій, Мих. Викент., им. Лапевичи 2
стана Гродненск. у.
- Іодковскій, Мих. Киар., им. Малые Іодкевичи
2 стана Гродненск. у.
- Іодковскій, Ос. Ксавер., им. Пляски 4 стана
Гродненск. у.

- Юдновскій, Пет. Кипр., им. Малые Юдкевичи 2 стана Гродненск. у.
- Юдновскій, Степ. Рамуал., околица Жукевичи 2 стана Гродненск. у.
- Каленневичъ, Ос. Викент., околица Юревичи 4 стана Гродненск. у.
- Каменская, Стан. Ив., им. Митевичи 3 стана Гродненск. у.
- Каменскій, Авт. Иос., им. Яриновка 2 стана Гродненск. у.
- Каменскій, Иос. Иос., им. Яриновка 2 стана Гродненск. у.
- Камевская, Юл. Матеуш., им. Толочки 4 стана Гродненск. у.
- Кассацій, Волесл. Ив., им. Эйсмонта Надтобольскіе 1 стана Гродненск. у.
- Келкевичъ, Ос. Ив., им. Чернуха 1 стана Гродненск. у.
- Климашевскій, Ипп. Иг., им. Жарновка 2 стана Гродненск. у.
- Клюковскій, Ильдеф. Алдр., им. Нетечи 3 стана Гродненск. у.
- Козловскій, Алдръ Алдр., им. Житорады 4 стана Гродненск. у.
- Козловскій, Луціанъ Март., г. Гродно, Купеческая ул., сб. д.
- Козловскій, Феликсъ Ад., им. Жарновка 2 стана Гродненск. у.
- Коллупайло, Юл. Ос., от. кск., г. Гродно, Софійская ул., сб. д.
- Колонтай, Згіб Алдр., им. Стефанишки 4 стана Гродненск. у.
- Кондратенно, Иос. Тих., от. плк., г. Гродно, сб. д.
- Кондратовичъ, Игн. Волесл.—Мих., г. Гродно, Песочная ул., сб. д.
- Константиновичъ, Ив. Авт., им. Талочки 4 стана Гродненск. у.
- Корибуць-Дашкевичъ, Дм. Ринард., им. Войцѣховщина 2 стана Гродненск. у.
- Корибуць-Дашкевичъ, Мих. Плат., им. Гурка 2 стана Гродненск. у.
- Короза, Каз. Ив., им. Малицевичи 1 стана Гродненск. у.
- Коссаковский, гр. Стан. Стан., им. Великая Берестовица 2 стана Гродненск. у.
- Красиковскій, Ив. Флор., г. Гродно, Соборная ул.
- Красиковскій, Ксавер. Флор., г. Гродно, Соборная ул.
- Красницкая, гр. Марта Ваудал., им. Свислочь 1 стана Гродненск. у.
- Красницкій, Климент. Аполин., им. Мисевичи 2 стана Гродненскаго у.
- Красницкій, Францъ Каз., им. Мисевичи 2 стана Гродненск. у.
- Крипицкій, Матв. Амурат., кр., г. Гродно, Новый Свѣтъ.
- Кузьмицкій, Игн. Викент., им. Гринцевичи 4 стана Гродненск. у.
- Куликовский, Викент. Ив., им. Кулики 3 стана Гродненск. у.
- Куликовский, Ос. Викент., им. Кулики 3 стана Гродненск. у.
- Кундзичъ, Игн. Лавр., им. Кундзичи 2 стана Гродненск. у.
- Курловъ, Арк. Евгр., им. Новоселки 1 стана Гродненск. у.
- Левандовскій, Ив. Матв., г. Гродно, Соборная ул., сб. д.
- Лисовскій, Алдръ Стан., околица Обуховичи 4 стана Гродненск. у.
- Лисовскій, Авт. Никл., околица Обуховичи 4 стана Гродненск. у.
- Лисовскій, Касперъ Онуфр., околица 4 стана Гродненск. у.
- Лисовскій, Конст. Мих., околица Обуховичи 4 стана Гродненск. у.
- Лисовскій, Матв. Стан., околица Обуховичи 4 стана Гродненск. у.
- Лисовскій, Ос. Никл., околица Гушницы 4 стана Гродненск. у.
- Ловицкій, Ив. Матв., им. Михаловка 4 стана Гродненск. у.
- Мановельскій, Ос. Конст., ка., г. Гродно, Приказъ Общ. Призр.
- Малишевскій, Ив. Вас., ка., г. Гродно, Отдѣл. Крест. Позем. Банка.
- Мацневичъ, Март. Франц., г. Гродно, Капцел. Окружн. Суда.
- Мацѣевскій, Авт. Венед., им. Гляндзичи 3 стана Гродненск. у.
- Мацѣевскій, Стан. Стан., им. Массалыны 3 стана Гродненск. у.
- Микульскій, Влад. Викент., им. Родзевичи 3 стана Гродненск. у.
- Милобенцкій, Каз. Авт., гс., г. Гродно, Капцел. Губ. Правл.
- Мильневичъ, Стан. Юл., Сенеики 2 стана Гродненск. у.

- Михальский, Ив. Сем., сс., г. Гродно, сб. д.
 Мрозовский, Андр. Стан., ттс., г. Гродно,
 Канцел. Каз. Пал.
 Мрозовский, Викент. Степ., им. Трмецяки 3
 стана Гродненск. у.
 Мрозовский, Ив. Ипп., кс., г. Гродно, За-
 нѣмонск. форштадтъ, сб. д.
 Незабытовский, Стан. Конст., им. Олешевичи
 4 стана Гродненск. у.
 Незабытовский, Степ. Як., им. Заблоць 4
 стана Гродненск. у.
 О'Бриенъ-де-Лясси, Алдръ Патрик., им. Авгу-
 стовка 1 стана Гродненск. у.
 О'Бриенъ-де-Лясси, Мавр. Патрик., им. Круг-
 ляны 1 стана Гродненск. у.
 Ознобишинъ, Алдръ Алдр., пс., им. Мосты
 4 стана Гродненск. у.
 Онихимовский, Ад. Март., кс., г. Гродно,
 Губерн. Казнач.—во.
 Онихимовский, Ос. Ад., ка., г. Гродно, Гу-
 берн. Казнач.—во.
 Осмольский, Яросл. Стан., им. Кулевщина
 3 стана Гродненск. у.
 Остроухъ, Людв. Ив., г. Гродно, Соборная
 ул., сб. д.
 Павловичъ, Каз. Ив., им. Козловичи 1
 стана Гродненск. у.
 Павловский, Пет. Феоф., сс., г. Гродно,
 Песочная ул., д. Адольфа.
 Пацынно, Руд. Ос., им. Пацынки 2 стана
 Гродненск. у.
 Пацынно, Эд. Стан., им. Пацынки 2 стана
 Гродненск. у.
 Петельчиць, Ив. Матв., им. Петельчицы 2
 стана Гродненск. у.
 Петельчиць, Степ. Пет., им. Почобуты 2
 стана Гродненск. у.
 Петельчиць, Юр. Андр., им. Глѣбовичи 2
 стана Гродненск. у.
 Покубятто, Викт. Каз., им. Русота 1 стана
 Гродненск. у.
 Почобуть, Алдръ Мих., им. Почобуты 2
 стана Гродненск. у.
 Почобуть, Алдръ Стан., им. Купдзичи 2
 стана Гродненск. у.
 Почобуть, Ант. Каз., околица Почобуты 2
 стана Гродненск. у.
 Почобуть, Ант. Руд., околица Глѣбовичи
 2 стана Гродненск. у.
- Почобуть, Иос. Каз., им. Почобуты 2 стана
 Гродненск. у.
 Почобуть, Иос. Мих., им. Почобуты 2 стана
 Гродненск. у.
 Почобуть, Людв. Викент., им. Почобуты 2
 стана Гродненск. у.
 Почобуть, Людв. Феликс., им. Малые Эйс-
 монты 2 стана Гродненск. у.
 Почобуть, Ос. Франц., околица Почобуты
 2 стана Гродненск. у.
 Почобуть, Руд. Игн., им. Глѣбовичи 2 стана
 Гродненск. у.
 Почобуть, Стан. Франц., им. Малые Эйс-
 монты 2 стана Гродненск. у.
 Почобуть, Францъ Ив., им. Почобуты 2
 стана Гродненск. у.
 Проневичъ, Игн. Март., им. Проневичи 2
 стана Гродненск. у.
 Проневичъ, Иос. Мих., им. Проневичи 2 стана
 Гродненск. у.
 Проневичъ, Карль Ив., им. Проневичи 2
 стана Гродненск. у.
 Проневичъ, Степ. Фад., им. Проневичи 2
 стана Гродненск. у.
 Родзивоновский, Ад. Ос., околица Обуховичи
 4 стана Гродненск. у.
 Родзивоновский, Ив. Ад., околица Обухо-
 вичи 4 стана Гродненск. у.
 Родзивоновский, Мих. Ос., околица Обухо-
 вичи 4 стана Гродненск. у.
 Рошковский, Юл. Ант., им. Рудавица 1 стана
 Гродненск. у.
 Рощевский, Степ. Конст., им. Грандзичи 1
 стана Гродненск. у.
 Руссау, Алдръ Алдр., от. ген.-майоръ, им.
 Закревщина 4 стана Гродненск. у.
 Саросъкъ, Алдръ Алдр., Саросъки 2 стана
 Гродненск. у.
 Саросъкъ, Вацл. Владисл., им. Повѣмунъ
 1 стана Гродненск. у.
 Саросъкъ, Домин. Ос. им. Крушвяны 2
 стана Гродненск. у.
 Саросъкъ, Людв. Юр., околица Почобуты
 2 стана Гродненск. у.
 Саросъкъ, Пав. Игн., им. Крушвяны 2
 стана Гродненск. у.
 Саросъкъ, Флор. Юр., ка., г. Гродно, Кан-
 цел. Окружи. суда.
 Святопольск-Четвертинский, кн. Стан. Ковст.-
 им. Скидель 4 стана Гродненск. у.

- Сезеневский, Ив. Ант., от. маіоръ, м. Друскеники 5 стана Гродненск. у.
- Сезеневский, Ос. Ад., им. Сезеневичи 2 стана Гродненск. у.
- Сезеневский, Пав. Алоиз., им. Сезеневичи 2 стана Гродненск. у.
- Сезеневский, Стан. Мих., им. Семашки 3 стана Гродненск. у.
- Сезеневский, Юл. Ад., им. Сезеневичи 2 стана Гродненск. у.
- Сезеневский, Юл. Мих., им. Семашки 3 стана Гродненск. у.
- Сельвестровичъ, Каз. Ив., им. Переломъ 1 стана Гродненск. у.
- Сельвестровичъ, Феликсъ Стан., им. Гома 1 стана Гродненск. у.
- Семашко, Волесл. Викент., им. Семашки 3 стана Гродненск. у.
- Семашко, Мих. Фаб., околица Великіе Эсымонты 3 стана Гродненск. у.
- Семашко, Степ. Ад., от. шт. кап., им. Оленичи 1 стана Гродненск. у.
- Сербушко, Аддръ Ос., г. Гродно, Казен. Палата.
- Солтанъ, гр. Ад. Стан., им. Каменная Берестовица 2 стана.
- Станевичъ, Юс. Ант., им. Русота-Богушовка 1 стана Гродненск. у.
- Стецневичъ, Ант. Ив.—Викент., Кузьмичи 1 стана Гродненск. у.
- Стецневичъ, Зеновъ Ос., им. Жепевцы 3 стана Гродненск. у.
- Стецневичъ, Ив. Пет., Кузьмичи 1 стана Гродненск. у.
- Стецневичъ, Мих. Пет., им. Ельпа 4 стана Гродненск. у.
- Стржалковский, Владисл. Ад., им. Заневичи 2 стана Гродненск. у.
- Стржалковский, Ив. Ив., Заневичи 2 стана Гродненск. у.
- Стржалковский, Ив. Каз., им. Заневичи 2 стана Гродненск. у.
- Стржалковский, Ксавер. Ив., им. Заневичи 2 стана Гродненск. у.
- Стржалковский, Мих. Ив., им. Запевичи 2 стана Гродненск. у.
- Стржалковский, Фелиц Ад., им. Заневичи 2 стана Гродненск. у.
- Стржалковский, Юл. Франц., им. Заневичи 2 стана Гродненск. у.
- Тальгеймъ, Карлъ Аддр., им. Розалия 1 стана Гродненск. у.
- Толочко, Ант. Ант., им. Заполье 4 стана Гродненск. у.
- Толочко, Ант. Пет., им. Стецьки 1 стана Гродненск. у.
- Толочко, Ив. Викент., им. Заполье 4 стана Гродненск. у.
- Толочко, Игн. Ад., им. Эсымонты Надтобольскіе 1 стана Гродненск. у.
- Толочко, Конст. Викент., им. Заполье 4 стана Гродненск. у.
- Толочко, Як. Домин., им. Заполье 4 стана Гродненск. у.
- Толочко, Южа Ад., им. Заполье 4 стана Гродненск. у.
- Трояновский, Владисл. Мих., ис., г. Гродно.
- Урсынъ Нѣмцевичъ, Марцелій Ив., гс., им. Князевичи 2 стана Гродненск. у.
- Урсынъ Нѣмцевичъ, Ром. Ив., им. Понѣжунъ 1 стана Гродненск. у.
- Урсынъ Нѣмцевичъ, Юл. Ив., им. Борисовщина 3 стана Гродненск. у.
- Цидзикъ, Андр. Матеуш., им. Великіе Іодкевичи 2 стана Гродненск. у.
- Цихоцкій, Ос. Ив., им. Заполье 4 стана Гродненск. у.
- Чернявский, Ант. Ос., им. Толочки 4 стана Гродненск. у.
- Чернявский, Ос. Фом., им. Козловичи 4 стана Гродненск. у.
- Ченоттъ, Авг. Тит., им. Головачи 4 стана Гродненск. у.
- Шидловский, Венцесл. Андр., им. Грандзичи 1 стана Гродненск. у.
- Шидловский, Пав. Андр., им. Грандзичи 1 стана Гродненск. у.
- Щука, Андр. Андр., им. Сорочницы 4 стана Гродненск. у.
- Эсымонтъ, Ад Ант., им. Эсымонты Надтобольскіе 2 стана Гродненск. у.
- Эсымонтъ, Брониславъ, им. Готкеицтва 1 стана Гродненск. у.
- Эсымонтъ, Викент. Ад., им. Эсымонты Надтобольскіе 2 стана Гродненск. у.
- Эсымонтъ, Викт. Игн., им. Бурѣво 3 стана Гродненск. у.
- Эсымонтъ, Ив. Ад., околица Малые Эсымонты 2 стана Гродненск. у.

- Эйсымонтъ, Ив. Юр., им. Эйсымонты Надтобольскіе 2 стана Гродненск. у.
- Эйсымонтъ, Ипп. Феликс., им. Буржево 3 стана Гродненск. у.
- Эйсымонтъ, Мих. Фад., им. Юревичи стана Гродненск. у.
- Эйсымонтъ, Ос. Ад., околица Малые Эйсымонты 2 стана Гродненск. у.
- Эйсымонтъ, Ос. Викент., Королинь 3 стана Гродненск. у.
- Юровский, Ант. Адол., околица Юревичи 4 стана Гродненск. у.
- Юровский, Ив. Пет., околица Юревичи 4 стана Гродненск. у.
- Юровский, Каз. Франц., им. Сарочиды 4 стана Гродненск. у.
- Юровский, Мих. Ад., околица Юревичи 4 стана Гродненск. у.
- Юровский, Мих. Ос., околица Юревичи 4 стана Гродненск. у.
- Юровский, Пет. Ад., околица Юревичи 4 стана Гродненск. у.
- Юровский, Пет. Домин., околица Юревичи 4 стана Гродненск. у.
- Юровский, Францъ Пет., околица Юревичи 4 стана Гродненск. у.
- Яцунской, Аддръ Фад., им. Пархимовцы 2 стана Гродненск. у.

Донецкого войска область.

- Андріановъ, Ив. Ал-ѣев., генераль отъ кавалеріи, мѣстечко Ляды. Могилев. г.
- Граббе, гр. Никл. Никл., ст-цы Пятинбянской. Спб., Надеждинская, 46.
- Стональскій, Ев. Альберт., сс., пач. 2-го отд. Нижегород. Казен. Пал., (6 ч.), г. Нижній-Новгородъ.

ЧЕРКАССКІЙ ОКРУГЪ.

- Боновъ, Ерм. Гавр., кск., г. Новочеркасскъ.
- Бондаревъ, Фед. Конст., есаулъ.
- Власовъ, Ал-ѣй Вас., войсков. старш., ст-ца Аксайская.
- Власовъ, Никл. Ал-ѣев., ген.-маіоръ, г. Новочеркасскъ.
- Воробьевъ, Никл. Григ., есаулъ.
- Грековъ, Ал-ѣй Пет., плк., г. Новочеркасскъ.
- Грековъ, Вас. Ив., ттс., г. Новочеркасскъ.
- Грековъ, Никл. Вас., ка., г. Новочеркасскъ.
- Даниловъ, Сем. Алдр., есаулъ, ст-ца Константиновская.
- Долотинъ, Филип. Сем., ген.-маіоръ, г. Новочеркасскъ.
- Егоровъ, Афан. Зах., войск. старш., г. Новочеркасскъ.
- Жеребковъ, Ал-ѣй Герас, ген.-лейт., г. Новочеркасскъ.
- Жировъ, Фемист. Дм., подъ-есаулъ, г. Новочеркасскъ.
- Загрицій, Вас. Іос., от. ген.-маіоръ, г. Новочеркасскъ.
- Зазерскій, Андр. Мих., плк., г. Новочеркасскъ.
- Золотаревъ, Андр. Ив., плк., г. Новочеркасскъ.
- Казимиръ, Хрис. Льв., от. ген.-маіоръ, г. Новочеркасскъ.
- Калининъ, Бор. Матв., ген.-маіоръ, г. Новочеркасскъ.
- Калининъ, Никл. Матв., ген.-маіоръ, г. Новочеркасскъ.
- Карачевъ, Ал-ѣй Ал-ѣев., сс., г. Новочеркасскъ.
- Карловъ, Никл. Пет., есаулъ, г. Новочеркасскъ.
- Карташевъ, Гавр. Фед., кс., г. Новочеркасскъ.
- Карташовъ, Ив. Степ., есаулъ, г. Новочеркасскъ.
- Илунниковъ, Никл. Іос., гв. есаулъ, г. Новочеркасскъ.
- Короченцевъ, Ал-ѣй Пет., ген.-лейт., г. Новочеркасскъ.
- Крюновъ, Пет. Ив., сотникъ.
- Кузнецовъ, Мих. Ив., ген.-маіоръ, г. Новочеркасскъ.
- Кулышнинъ, Никл. Ив., кск., г. Новочеркасскъ.

- Кульгачевъ, Ал-ѣй Пет., генер. отъ навалеріи, г. Варшава.
- Курнаковъ, Ив. Дм., шт. ротм., г. Новочеркасскъ.
- Ледновъ, Арк. Деож., ген.-маіоръ, г. Новочеркасскъ.
- Лютененовъ, Вас. Мих., ген.-маіоръ, г. Новочеркасскъ.
- Марковъ, Ив. Пет., сотникъ, г. Новочеркасскъ.
- Маріовъ, Мих. Степ., плк., г. Новочеркасскъ.
- Мононовъ, Ал-ѣй Пет., подъ-есаулъ, г. Новочеркасскъ.
- Муженковъ, Андр. Ал-ѣев., ген.-маіоръ, г. Новочеркасскъ.
- Нолткосовъ, Сем. Филип., кс., г. Новочеркасскъ.
- Нѣмченковъ, Валер. Мих., ген.-маіоръ, г. Новочеркасскъ.
- Орѣховъ, Ив. Конст., есаулъ, ст-ца Маріинская.
- Павловъ, Пет. Ив., ген.-маіоръ, г. Новочеркасскъ.
- Петровъ, Мих. Макс., сотникъ.
- Пивоваровъ, Мих. Як., войск. старш., г. Новочеркасскъ.
- Поздѣевъ, Ив. Бор., дѣйств. студ., пос. Гунай Борисовскій Черкасск. окр.
- Поздѣевъ, Никл. Бор., хорунжій, пос. Гунай Борисовскій Черкасск. окр.
- Поповъ, Ал-ѣй Вас., хорунжій.
- Поповъ, Вас. Пав., войск. старш., г. Новочеркасскъ.
- Поповъ, Ив. Ал-ѣев., ген.-маіоръ, г. Новочеркасскъ.
- Поповъ, Ив. Мих., сс., г. Новочеркасскъ.
- Рѣдичинъ, Дм. Ив., кск., г. Новочеркасскъ.
- Савченновъ, Фед. Степ., дсс., Новочеркасскъ.
- Свиридовъ, Ив. Ив., войск. старш., ст-ца Багаевская.
- Семенченновъ, Влад. Алдр., плк., г. Новочеркасскъ.
- Снасырскій, Бор. Ив., плк., хут. Сулиновско-Кудряческ. (ст. ж. д. В. Р. Сулинь).
- Смирновъ, Пет. Ив., есаулъ, ст-ца Старочеркаская.
- Строгоновъ, Ив. Вас., сотникъ, ст-ца Багаевская.
- Сурожинъ, Ипп. Ив., сотникъ, г. Новочеркасскъ.
- Тащинъ, Евг. Степ., корн. гв., г. Новочеркасскъ.
- Тихоновъ, Евгр. Филип., ген.-маіоръ, Темиръ-Ханъ-Шура.
- Тихоновъ, Мих. Филип., дсс., г. Новочеркасскъ.
- Трифановъ, Ив. Фед., ген.-маіоръ, г. Новочеркасскъ.
- Филенковъ, Никл. Мих., плк., г. Новочеркасскъ.
- Фицхелауровъ, Пет. Вас., плк., г. Новочеркасскъ.
- Чернояровъ, Ал-ѣй Фед., ген.-маіоръ, г. Новочеркасскъ.
- Чумаковъ, Вас. Христ., пдплк., ст-ца Константиновская.
- Чумановъ, Тим. Христ., пдплк., ст-ца Константиновская.
- Шабановъ, Мих. Тим., плк., Ростовъ на Дону.
- Югановъ, Фед. Алдр., ген.-маіоръ, г. Новочеркасскъ.
- Яновъ, Ив. Пет., от. плк., г. Новочеркасскъ.

ХОПЕРСКІЙ ОКРУГЪ.

Г. дворяне, имѣющіе право голоса въ Дворянскомъ Собраніи.

- Авилова, Павла Мих., вд. плк., слобода Купава.
- Авиловъ, Алдръ Ал-ѣев., г. Тверь.
- Авиловъ, Мих. Ал-ѣев., слобода Купава.
- Авиловъ, Мих. Фед., г. С.-Петербургъ.
- Авиловъ, Пет. Ал-ѣев., станица Преображенская.
- Аврамова, Варв. Аван., жена сотн., станица Урюпинская.
- Аврамовъ, Зиновій Степ., есаулъ, станица Урюпинская.
- Аврамовъ, Фед. Конст., сотн., станица Урюпинская.
- Айвазова, Сераф. Степ., жена войск. старш., г. Луцкъ.
- Александровъ, Алдръ Григ., войск. старш., станица Анипінская.
- Андріанова, Варв. Ив., г. Ростовъ на Дону.
- Андріанова, Ел. Конст., вд. сотн., г. Изюмъ.
- Андріанова, Марфа Дан., вд. сотн., слобода Купава.

- Андріановъ, Алдръ Ег., сотн., г. Вѣлгорай, Люблинск. губ. (временно).
- Андріановъ, Ив. Ал-ѣев., ген.-отъ-кавалеріи, м. Ляды, Могилев. г.
- Андріановъ, Мих. Ег., хорунж., г. Вѣлгорай, Люблинск. губ. (временно).
- Андріановъ, Фед. Ив., подѣсаулъ, слобода Кушава.
- Аничкина, Анна Фед., жена плк., г. С.-Петербургъ.
- Астахова, Анна Никл., вд. сотн., г. Ростовъ на Дону.
- Астахова, Ул. Мих., жена войск. старш., станица Урюпинская.
- Астаховъ, Авт. Андр., хорунж., станица Урюпинская.
- Астаховъ, Никанд. Артем., войск. старш., станица Урюпинская.
- Астаховъ, Серг. Никанд., станица Урюпинская.
- Бабичевъ, Мих. Ив., гс., станица Урюпинская.
- Безпалова, Тат. Филат., вд. хорунж., станица Урюпинская.
- Билева, Анна Григ., жена ттс., станица Урюпинская.
- Билевъ, Влад. Георг., хорунж., г. Москва.
- Билевъ, Георг. Фед., ттс., станица Урюпинская.
- Богинская, Ол. Ал-ѣев., жена нс., станица Урюпинская.
- Боновъ, Гавр. Гавр., ттс., г. Новочеркасскъ.
- Борисовъ, Пет. Ег., ттс., г. Новочеркасскъ.
- Васильева, Мар. Ал-ѣев., жена войск. старш., станица Казанская.
- Васильевъ, Як. Андр., плк., слобода Кушава.
- Венигъ, Над. Куз., станица Алексиково Ю.-В. ж. д.
- Грекова, Ел. Авдр., вд. есаула, слобода Семеновка.
- Грекова, Ул. Георг., жена есаула, Семеновск. вол.
- Грековъ, Влад. Евд., есаулъ, Семеновск. вол.
- Грековъ, Григ. Евд., кск., Семеновская вол.
- Грековъ, Мих. Евд., хорунж., станица Урюпинская.
- Гурѣевъ, Ив. Зянов., войск. старш., станица Зотовская.
- Гурѣевъ, Никл. Ив., хорунж., г. Мѣховъ, Донск. каз. № 14 полкъ.
- Деревянкинъ, Ив. Ив., хорунж., станица Филоновская.
- Джуанатъ, Мар. Анан., вд. кс., г. Новочеркасскъ.
- Донскова, Ол. Ал-ѣев., вд. сотн., станица Зотовская.
- Донсковъ, Вас. Ив., станица Зотовская.
- Дробовъ, Алдръ Вас., войск. старш., станица Кумылженская.
- Дробовъ, Пет. Вас., сотн., станица Кумылженская.
- Дударевъ, Ив. Вас., кс., г. Новочеркасскъ.
- Дятловъ, Григ. Филат., хорунж., слобода Николаевка.
- Ежова, Елиз. Ег., жена войск. старш., станица Урюпинская.
- Ежова, Матр. Ал-ѣев., вд. есаула.
- Ежова, Нат. Ив., жена войск. старш.
- Ежова, Пелаг. Степ., дочь ген.-майора, г. Таганрогъ.
- Ежовъ, Алдръ Степ., гс., г. Новочеркасскъ.
- Ежовъ, Ал-ѣй Евд., войск. старш., станица Филоновская.
- Ежовъ, Анан. Федот., войск. старш., станица Урюпинская.
- Ежовъ, Конст. Андр., врачъ, г. Александровскъ-Грушевскъ.
- Ежовъ, Никиф. Степ., врачъ, г. С.-Петербургъ.
- Ежовъ, Никл. Степ., г. С.-Петербургъ.
- Ежовъ, Фавстъ Мих., сотн., слобода Кушава.
- Еманова, Анна Григ., дочь ген.-майора, г. Москва.
- Емановъ, Алдр. Григ., подѣсаулъ, при ст. Грязи, Орловск. ж. д.
- Житенева, Калерія Никл., жена сс., станица Урюпинская.
- Житеневъ, Евд. Пет., г. Баталпашинскъ, (заводъ Эльбурсъ).
- Житеневъ, Ив. Ал-ѣев., сс., станица Урюпинская.
- Житеневъ, Сем. Ал-ѣев., сотн., станица Урюпинская.
- Захаровъ, Ив. Фед., хорунж., слобода Николаевка.
- Зотовъ, Алдръ Серг., ген.-майоръ, станица Константиновская, 1-го Донск. окр.
- Зубриловъ, Ол. Мих., Николаевск. вол.
- Зубриловъ, Мих. Пет., Николаевская вол.
- Зубриловъ, Никл. Пет., сотн., Николаев. вол.
- Зубриловъ, Пав. Пет., сотн., Николаев. вол.

- Иловайскій, Серг. Вас., плк., г. Новочеркасскъ.
- Калединъ, Ал-ѣй Макс., кап., г. Новочеркасскъ.
- Калединъ, Вас. Макс., подъесаулъ, г. Новочеркасскъ.
- Катасонова, Алдра Андр., вд. хорунж., станица Урюпинская.
- Каюнчина, Елиз. Пет., жена ген.-маіора, станица Урюпинская.
- Каючинъ, Андр. Ал-ѣев., ген.-маіоръ, станица Урюпинская.
- Костина, Мар. Авг., вд. плк., станица Урюпинская.
- Краснова, Мар. Арс., вд. есаула, слобода Тростянка.
- Красновъ, Арс. Ал-ѣев., есаулъ, слобода Тростянка.
- Красновъ, Бор. Вас., войск. старш., станица Урюпинская.
- Красновъ, Ив. Ал-ѣев., хорунж., г. Мѣховъ.
- Красновъ, Ив. Ив., есаулъ, слобода Краснополюе.
- Красновъ, Лук. Вас., войск. старш., г. Новочеркасскъ и слобода Тростянка.
- Красновъ, Мих. Ал-ѣев., подъесаулъ, г. Новочеркасскъ.
- Красновъ, Мих. Ив., дсс., г. Тагайрогъ.
- Красновъ, Никл. Ив., ген.-лейт., г. Курскъ (временно).
- Красновъ, Никл. Сем., подъесаулъ, слобода Краснополюе.
- Красностановъ, Никл. Ив., станица Урюпинская.
- Краснушинъ, Вас. Ал-ѣев., хорунж., станица Преображенская.
- Нурманова, Люб. Пет., вд. ген.-маіора, г. Черкасскъ.
- Нурнаковъ, Никл. Никл., сотн., г. Черкасскъ.
- Нурнаковъ, Юр. Сем., сотн., г. Новочеркасскъ.
- Курочкинъ, Степ. Афан., пдлк., станица Кавказская.
- Кушнаревъ, Алдръ Вас., есаулъ, г. Новочеркасскъ.
- Лацилина, Ел. Ив., жена сотн., станица Михайловская.
- Лацилинъ, Арк. Степ., хорунж., станица Урюпинская.
- Лацилинъ, Никанд. Арк., кап. ген. штаба, г. Вѣлостокъ, Гродненск. губ.
- Лацилинъ, Никл. Арк., г. Дрисса, Витебск. губ.
- Лацилинъ, Степ. Арк., г. Харьковъ.
- Лацилинъ, Фед. Никл., кр., станица Михайловская.
- Ленскій, Никл. Алдр., прч., г. Борисоглѣбскъ.
- Лобачева, Мар. Ив., вд. пдлк., станица Урюпинская.
- Лобачевъ, Викт. Фед., подъесаулъ, г. С.-Петербургъ.
- Лобачевъ, Ив. Ив., хорунж., станица Правоторовская.
- Мелихова, Ек. Андр., жена сотн., станица Урюпинская.
- Мелихова, Мар. Герас., жена сотн., станица Гиппаяская.
- Мелиховъ, Влад. Георг., есаулъ, станица Урюпинская.
- Мелиховъ, Мих. Георг., станица Урюпинская.
- Мелиховъ, Фед. Ал-ѣев., сотн., станица Урюпинская.
- Миронова, Алдра Пет., вд. сотн., станица Урюпинская.
- Миронова, Клав. Ал-ѣев., жена сотн., г. Воронежъ.
- Миронова, Емма Дм., вд. сс., г. Москва.
- Мироновъ, Ив. Ив., г. Москва.
- Мироновъ, Сем. Вас., войск. старш., г. Воронежъ.
- Мишарева, Гликерія Фед., жена войск. старш., станица Бурадкая.
- Мишаревъ, Алдр. Вас., войск. старш., станица Великокняжеская.
- Мишаревъ, Никанд. Афан., сотн., слобода Успенская.
- Моргуновъ, Степ. Тих., подъесаулъ, станица Михайловская.
- Мордвинцева, Капит. Никл., жена есаула, слобода Мачиха.
- Мордвинцевъ, Ив. Вас., сотн.
- Мордвинцевъ, Пет. Гавр., станица Преображенская.
- Мордвинцевъ, Степ. Вас., сотн., станица Фяловская.
- Никулина, Соломоія Никл., жена есаула, станица Сладцевская.
- Никулинъ, Ковет. Вас., кс., станица Правоторовская.

- Никудинъ, Матроф. Пет., есаулъ, г. Мѣховъ (временно).
- Носова, Анна Степ., жена есаула, станица Урюпинская.
- Носовъ, Аристар. Вф., пдплк., г. Казань.
- Носовъ, Вас. Еф., ка., слобода Купава.
- Носовъ, Мих. Еф., есаулъ, станица Урюпинская.
- Носовъ, Пав. Еф., есаулъ, станица Урюпинская.
- Петрова, Мар. Ал-ѣв., жена прч., слобода Тростянка.
- Поповъ, Вас. Ос., кр., станица Урюпинская.
- Поповъ, Вас. Степ., хорунж., г. Поворосійскъ.
- Поповъ, Левъ Степ., войск. старш., станица Урюпинская.
- Поповъ, Никл. Ив., подъесаулъ, станица Урюпинская.
- Поповъ, Пав. Ив., сотн., станица Филоновская.
- Поповъ, Степ. Еф., плк., станица Урюпинская.
- Просвировъ, Ив. Сем., войск. старш., станица Урюпинская.
- Протополова, Ол. Ал-ѣв., вд. хорунж., станица Алексѣевская.
- Протопоповъ, Ал-ѣй Аристар., врачъ, г. Новочеркасскъ.
- Протопоповъ, Андр. Мих., хорунж., станица Алексѣевская.
- Протопоповъ, Никл. Аристар., слобода Солодка.
- Ракова, Лид. Георг., жена подъесаула, станица Урюпинская.
- Родионова, Ел. Евд., жена сотн., г. Саратовъ.
- Родионовъ, Ал-ѣй Куз., сотн., ст. Алексиково, Ю.-В. ж. д.
- Родионовъ, Ал-ѣй Матв., кс., г. Новочеркасскъ.
- Родионовъ, Вас. Матв., есаулъ, г. Новочеркасскъ.
- Родионовъ, Викт. Ал-ѣв., ген.-лейт., г. С.-Петербургъ.
- Родионовъ, Викт. Матв., г. Новочеркасскъ.
- Родионовъ, Никл. Матв., кс., г. Новочеркасскъ.
- Родионовъ, Сем. Степ., сотн., г. Саратовъ.
- Сафоновъ, Сем. Вас., ген.-майоръ, станица Каменная.
- Свѣтчинова, Ек. Георг., жена плк., г. Таганрогъ.
- Свѣтчиновъ, Ив. Ив., плк., г. Таганрогъ.
- Себряковъ, Алдръ Ив., войск. старш., станица Преображенская.
- Себряковъ, Андр. Ал-ѣв., есаулъ, станица Сергѣевская.
- Себряковъ, Никан. Степ., войск. старш., станица Преображенская.
- Сергѣевъ, Викт. Пав., есаулъ, мѣстечко Ворни, Повенск. губ.
- Сигаевъ, Ив. Никл., ис., станица Куимлженская.
- Симонова, Тат. Вас., вд. войск. старш., станица Урюпинская.
- Смидтъ фонъ, Ек. Ив., вд. каи., слобода Краснополье.
- Содомицева, Ол. Вас., слобода Николаевка.
- Соколовъ, Ив. Ив., есаулъ, станица Тишанская.
- Суляевъ, Ив. Никиф., плк., станица Зотовская.
- Суляевъ, Степ. Никиф., сотн., станица Зотовская.
- Суровцова, Юл. Георг., жена кс., станица Урюпинская.
- Суровцовъ, Андр. Льв., кс., станица Урюпинская.
- Суровцовъ, Арс. Льв., войск. старш., слобода Успенская.
- Суровцовъ, Вас. Фед., ис., Усть-Медвѣдицк. окр.
- Суровцовъ, Ив. Фед., гс., г. Изюмъ.
- Суровцовъ, Лук. Льв., ис., станица Урюпинская.
- Суровцовъ, Степ. Фед., сс., станица Урюпинская.
- Тапилинъ, Никл. Ив., хорунж., станица Михайловская.
- Тапилинъ, Никл. Сем., хорунж., станица Урюпинская.
- Тихоновъ, Вас. Филип., плк., г. Новочеркасскъ.
- Упорниковъ, Ал-ѣй Ив., есаулъ, станица Акишевская.
- Упорниковъ, Вас. Ив., войск. старш., станица Урюпинская.
- Упорниковъ, Мих. Ив., сотн., станица Акишевская.
- Упорниковъ, Пет. Ив., есаулъ, станица Акишевская.

Федорьева, Мар. Алдр., вл. соти., слобода Николаевка.
 Филатьева, Мар. Ив., вл. прч., слобода Николаевка.
 Филатьевъ, Георг. Викт., г. Москва.
 Фроловъ, Алдръ Никл., хорунж., г. Москва.
 Фроловъ, Никл. Алдр., станица Урюпинская.

Фроловъ, Як. Ал-ѣв., ка., г. Саранскъ, Пензенск. губ.
 Хозаевъ, Степ. Ил., есаулъ, станица Урюпинская.
 Хоперниковъ, Сем. Ив., хорунж., станица Михайловская.
 Чернесовъ, Андр. Ив., есаулъ, станица Урюпинская.

Екатеринославская губернія.

АЛЕКСАНДРОВСКИЙ УЪЗДЪ.

Дворяне, владеющіе недвижимымъ имуществомъ.

Афанасьевъ, Никл. Як., городск. судья, г. Симферополь.
 Бенкеръ, Вас. Тим., ст. Софиевка, Лозово-Севаст. ж. д.
 Буницкій, Евг. Вас., Темиръ-Ханъ-Шура, Дагестанск. обл.
 Гарнушевскій, Фед. Пет., г. Александровскъ.
 Гладкій, Юс. Вас., г. Александровскъ.
 Гладкій, Пет. Вас., г. Александровскъ.
 Гнидинъ, Дм. Ив., г. Одесса. Округи. Шгабъ.
 Иваненко, Алдръ Алдр.
 Иваненко, Мих. Алдр.
 Иваненко, Мих. Моис.
 Канкринъ, гр. Ив. Вякт., уѣзди. предводитель дворянства, г. Александровскъ.
 Напустинъ, Никл. Алдр., г. Александровскъ.
 Нарышевъ, Никл. Алдр., г. Москва, Сельско-хозяйств. вѣст.
 Константиновъ, Ив. Алдр., г. Александровскъ.
 Марья. Алдръ Фед., г. Екатеринославъ, Округи. Судъ.
 Миргородскій, Валер. Сем., ст. Славгородъ, Лозово-Севаст. ж. д.
 Михно, Вас. Нест., г. Александровскъ.
 Мозараній, Никл. Никл. ст. Покровская.
 Неѣжмановъ, Сем. Троф., ст. Мало-Михайловка.

Павлова, Ирина Вас., г. Харьковъ, Екатериносл. ул., фотографія Иваицковъ.
 Папчинскій, Ив. Ив., г. Александровскъ.
 Протопоповъ, Ил. Ал-ѣв., ст. Славгородъ, Лозово-Севаст. ж. д.
 Рудъ, Порф. Никл., г. Александровскъ.
 Синегубъ, Григ. Леонт., ст. Покровская.
 Синегубъ, Конст. Леонт., ст. Покровская.
 Струновъ, Аван. Пет., г. Екатеринославъ.
 Христофоровъ, Дм. Вас., г. Екатеринославъ.
 Цыганнова, Варв. Вас., г. Харьковъ, Екатериносл. ул., фотографія Иваицковъ.
 Яковлева, Доминкія Вас., ст. Покровская.

ЕКАТЕРИНОСЛАВСКИЙ УЪЗДЪ.

Абаза, Ег. Апол., пдпрч., г. Екатеринославъ, 3 часть.
 Абрамовичъ, Алдръ Григ., г. Екатеринославъ, 3 часть.
 Авилловъ, Авдр. Вас., ка, г. Екатеринославъ, 3 часть.
 Алѣва, Ксен. Ег.
 Алѣва, Люб. Алдр., г. Екатеринославъ, 2 часть.
 Алѣва, Мар. Пав.
 Алѣвъ, Алдръ Ег., г. Александровскъ.
 Алексенко, Мих. Мартн., дес. г. Харьковъ.
 Алексѣвъ, Григ. Пет., дес., г. Екатеринославъ, 2 часть.
 Андреевскій, Филип. Андр., сс., г. Екатеринославъ, 1 часть.
 Балинъ, Ег. Ос., кр., г. Екатеринославъ, 4 часть.

- Балинь**, Никита Пет., гс., г. Екатеринославъ,
3 часть.
- Барабашева**, Евд. Ал-фев., г. Екатеринославъ, 1 часть.
- Бачинская**, Мар. Стоп., г. Екатеринославъ,
3 часть.
- Бенкерь**, Никл. Тим., г. Екатеринославъ
2 часть.
- Бенедиктова**, Елиз. Пет., вл. кап., г. Екатеринославъ, 1 часть.
- Березовская**, Ефрос. Ив., дочь сс. г. Екатеринославъ, 3 часть.
- Боброва**, Нат. Никл., жена майора.
- Бобровникова**, Сераф. Тим., жена адилк.
- Бобровъ**, Пет. Ал-фев., майоръ, г. Екатеринославъ, 2 часть.
- Богдановичева**, Ек. Изм., жена ис.
- Бодянская**, Анаст. Никл. жена ттс., г. Екатеринославъ, Свинн. ул.
- Бойченко**, Мар. Ал-фев., жена дсс., г. Екатеринославъ, 2 часть.
- Бондаревъ**, Ал-фй Афан., г. Екатеринославъ,
2 часть.
- Борзенко**, Аддръ Влад.
- Борисенкова**, Вѣра Аддр., г. Екатеринославъ,
4 часть.
- Боровиновская**, Анна Аддр., г. Екатеринославъ, 3 часть.
- Бродницкая**, Соф. Пет., жена кс., г. Екатеринославъ, 1 часть.
- Брюнетто-де-Уссо**, гр. Ек. Пет., г. Екатеринославъ, 1 часть.
- Бурхановскій**, Ив. Вас., сс., г. Екатеринославъ, 1 часть.
- Быковъ**, Тим. Ив., майоръ, г. Екатеринославъ,
4 часть.
- Бѣлосвѣтова**, Анна Влад., г. Екатеринославъ,
3 часть.
- Бѣльченко**, Анаст. Фед., жена сс.
- Вадинская**, Ек. Пет., г. Екатеринославъ,
1 часть.
- Варенниковъ**, Арк. Пет., сс., г. Екатеринославъ, 1 часть.
- Васильевъ**, Никл. Ал-фев., дсс., г. Екатеринославъ, $\frac{3}{4}$ часть.
- Ващинскій**, Вас. Ив., г. Екатеринославъ,
3 часть.
- Ващинскій**, Никл. Фед., пдпорч., Екатеринославъ, 3 часть.
- Верховцевъ**, Аддръ Апол., дсс., г. Екатеринославъ, $\frac{1}{4}$ часть.
- Веселовская**, Мар. Пет., жена дсс., г. Екатеринославъ, 3 часть.
- Веселовскій**, Бор. Пет., г. Екатеринославъ,
1 часть.
- Вильке**, Влад. Карл., кап., г. Екатеринославъ, $\frac{3}{4}$ часть.
- Вишневыскій**, Юл. Юл., г. Екатеринославъ,
1 часть.
- Войтовичъ**, Апт. Леоп., г. Екатеринославъ,
1 часть.
- Володимировъ**, Святосл. Аддр.
- Волоцкая**, Анна Прокоф., жена майора
г. Екатеринославъ, 1 часть.
- Волоцкій**, Никл. Пав., г. Екатеринославъ,
4 часть.
- Всронцова - Дашкова**, гр. Елиз. Андр.,
г. С.-Петербургъ.
- Воротынцева**, Анаст. Ив., жена гс.
- Вукашевъ**, Никл. Пет., г. Екатеринославъ
3 часть.
- Вукашевъ**, Пет. Ил., г. Екатеринославъ,
1 часть.
- Вышеславцева**, Вѣра Ил., жена ттс.
- Гаевская**, Юл. Альберт., жена ис., г. Екатеринославъ, 3 часть.
- Галичь**, Ив. Коист., ка. г. Екатеринославъ,
3 часть.
- Галиковская**, Анна Никл., г. Екатеринославъ,
1 часть.
- Гарина**, Алевтина Вас., жена шт.-кап.,
г. Екатеринославъ, 3 часть.
- Гаринъ**, Апт. Прокоф., шт.-кап., г. Екатеринославъ, 3 часть.
- Гаркушевскій**, Влад. Тим.
- Гаркушевскій**, Григ. Тим., сс.
- Гаркушевскій**, Никл. Тим., кр.
- Гарь**, Лукьянъ Мих., кап., г. Екатеринославъ, 3 часть.
- Гердзей**, Мих. Никл., ттс.
- Гернцевиць**, Григ. Григ., кс., г. Екатеринославъ, 3 часть.
- Глинистый**, Влад. Ив., г. Екатеринославъ,
3 часть.
- Глинистый**, Мих. Ив. ротм., г. Екатеринославъ, 3 часть.
- Головковъ**, Плат. Пет. г. Екатеринославъ,
3 часть.



Вологодскій губернский предводитель дворянства,
статскій совѣтникъ,
Владиміръ Александровичъ Касаткинъ.

- Голубянина, Алдра Льв., вд. плк., г. Екатеринославъ, 1 часть.
- Голубиниъ, Пав. Еф., кс., г. Екатеринославъ, 1 часть.
- Голубницкая (по 1-му мужу Бублицкая), Ел. Конст., жена кск., г. Екатеринославъ, 3 часть.
- Гончаровъ, Афан. Ив.
- Гуцаловскій, Мих. Авт., г. Екатеринославъ, $\frac{2}{4}$ часть.
- Добровольскій, Алдръ Фед., г. Екатеринославъ, 3 часть.
- Ершевская, Ел. Ос., жена маіора.
- Жебуева, Над. Григ., г. Екатеринославъ, 3 часть.
- Жеваховъ, кв. Филип. Ив., г. Екатеринославъ, 3 часть.
- Жигачева, Ол. Леонт., жена сс.
- Жила, Варв. Вас., жена кск.
- Житовскіе (Наслѣдн. Андр. Елис.).
- Заюнчковскій, Мих. Мих.
- Заюнчковскій, Мих. Фабіанов.
- Занржевская, Ксен. Фед.
- Занржевскій, Влад. Ос., маіоръ.
- Залюбовская, Анна Ант., г. Екатеринославъ, 1 часть.
- Залюбовская, Ек. Ант., г. Екатеринославъ, 1 часть.
- Залюбовскій, Григ. Авт., г. Екатеринославъ, 1 часть.
- Засимовичъ, Григ. Пет.
- Зеленская, Ел. Дев., жена кск.
- Зеленскій, Пв. Корн., кск.
- Зуйченко, Алдра Степ., г. Екатеринославъ, 1 часть.
- Иваницкая, Евг. Ром., г. Екатеринославъ, $\frac{2}{4}$ часть.
- Иляшевскій, Вас. Степ., подпрч., г. Екатеринославъ, 1 часть.
- Іюнова, Нат. Конст., жена гв. плк.
- Канирина, гр. Вѣра Пет.
- Капустянская, Варв. Ив., жена гс.
- Карбоньеръ, Алдра Льв., г. Екатеринославъ, 3 часть.
- Кармазинъ, Овоій Евст., г. Екатеринославъ.
- Карпинская, Вѣра Вас., жена нс.
- Карпинская, Над. Алдр., жена шт.-кап.
- Карпинскій, Алдръ Гавр., нс.
- Карповъ, Ег. Авдр., кр., г. Екатеринославъ, 3 часть.
- Нашенко, Адр. Теоф., гс., г. Екатеринославъ, $\frac{2}{4}$ часть.
- Кирилловъ, Алдръ Як., сс. г. Екатеринославъ, 1 часть.
- Кириченко, Фед. Вас., г. Екатеринославъ, 3 часть.
- Кирпотина, Над. Ив., доч. нс., г. Екатеринославъ, 3 часть.
- Кисличный, Влад. Степ., г. Екатеринославъ, 1 часть.
- Клейнъ, Евг. Пет.
- Клейнъ, Ил. Конст.
- Клейнъ, Люб. Плат., жена гс., г. Екатеринославъ, 3 часть.
- Клейнъ, Мих. Пет., кск.
- Новалевскій, Викт. Никод., сс., г. Екатеринославъ, 1 часть.
- Ковалевскій, Влад. Никл., кск., г. Екатеринославъ, 3 часть.
- Козловская, Вѣра Пет., жена сс., г. Екатеринославъ, 3 часть.
- Козловская, Ек. Пет., вд. маіора.
- Козловская, Праск. Лаврент, г. Екатеринославъ, 3 часть.
- Коломійцевъ, Ил. Акинф., г. Екатеринославъ, 3 часть.
- Комаровъ, Наркизь Наркиз., г. Екатеринославъ, 3 часть.
- Конашевъ, Ал-ѣй Андр., г. Екатеринославъ, 3 часть.
- Корбе, Елиз. Ив., г. Екатеринославъ, 3 часть.
- Косачъ, Анна Пет., жена гв. кап.
- Котлова, Анаст. Мартын., вд. прч., г. Екатеринославъ, 3 часть.
- Кранцъ, Ив. Никл., г. Екатеринославъ, $\frac{2}{4}$ часть.
- Краснокутская, Мар. Тим., жена доктора.
- Краснощенова, Ел. Пет., г. Екатеринославъ, 3 часть.
- Кривошенина, Мар. Пет., жена тс., г. С.-Петербургъ.
- Кривцова, Люб. Як., жена ка., г. Екатеринославъ, 3 часть.
- Кривцовъ, Як. Лаврент., г. Екатеринославъ, 3 часть.
- Кузьминскій, Серг. Ив.
- Кулищъ, Алдра Зах., г. Екатеринославъ, 1 часть.
- Курковская, Варв. Григ.

- Лабинская, Анна Феликс., вд. сс., г. Екатеринославъ, 1 часть.
- Ланшинъ, Никл. Мих., г. Екатеринославъ, 3 часть.
- Ларуй, Вас. Никл., дсс., г. Екатеринославъ, 3 часть.
- Лебединскій, Прокоф. Пет., г. Екатеринославъ, 3 часть.
- Леонова, Мар. Андр., жена шт.-кап., г. Екатеринославъ, 3 часть.
- Леонова, Ол. Ив., жена ген.-майора.
- Леоновъ, Вас. Григ., г. Екатеринославъ, 1 часть.
- Леонтовичъ, Мелавія, г. Екатеринославъ, 3 часть.
- Леонтовичъ, Фед. Мак., г. Екатеринославъ, 2, 4 часть.
- Ломаковский, Конст. Никл., г. Екатеринославъ, 1 часть.
- Ломаковский, Сем. Ив., г. Екатеринославъ, 3 часть.
- Лукашевичъ, Анна Никл., жена ротм., г. Екатеринославъ, 3 часть.
- Лунашевичъ, Никл. Алдр., ротм., г. Екатеринославъ, 3 часть.
- Лунашевичъ, Ол. Алдр., г. Екатеринославъ, 3 часть.
- Лъщино-Мартыненко, Ол. Георг., жена гс., г. Екатеринославъ, 1 часть.
- Ляховичъ, Мар. Андр.
- Макаренко, Ек. Вас., жена прч.
- Максимовичъ, Мар. Конст., г. Екатеринославъ, 3 часть.
- Максимовичъ - Григоренно, Алдръ. Конст., ротм., г. Екатеринославъ, 2 часть.
- Малама, Влад. Фед., сс., г. Екатеринославъ, 1 часть.
- Малама, Вѣра Мих., жена сс.
- Малама, Як. Дм., ген.-майоръ.
- Мальцовъ, Серг. Ив., ген.-майоръ, г. Екатеринославъ, 1 часть.
- Мальчевскій, Алдръ Лаврент., кск., г. Екатеринославъ, 1 часть.
- Мардарьевъ, Мих. Сем., сс., г. Екатеринославъ, 3 часть.
- Маркъ, Алдръ Фед., сс., г. Екатеринославъ, 1 часть.
- Маркъ, Анаст. Зян., жена нс., г. Екатеринославъ, 1 часть.
- Марцынневичъ, Мар. Андр., жена ка., г. Екатеринославъ, 3 часть.
- Марцынневичъ, Мих. Пав., г. Екатеринославъ, 2, 3 часть.
- Марцынневичъ, Никл. Мих., шт.-кап.
- Марцынневичъ, Пав. Мих., ка., г. Екатеринославъ, 3 часть.
- Масловичъ, Мих. Як., г. Екатеринославъ, 3 часть.
- Мизко, Григ. Григ., кс.
- Миклашевскій, Влад. Ил., прч.
- Миллашевскій, Мих. Ил., кам.-юнк., сс.
- Миллеръ, Алдра Алдр., г. Екатеринославъ, 3 часть.
- Михайлова, Алдра Мих., г. Екатеринославъ, 2, 4 часть.
- Мицневичъ, Мар. Гавр., г. Екатеринославъ, 3 часть.
- Мищенко, Вас. Евгр.
- Мищенко, Георг. Евгр.
- Мищенкова, Ел. Дм., вд. ка.
- Можаровская, Праск. Герм., г. Екатеринославъ, 3 часть.
- Моисѣевъ, Никл. Ив., канд. правъ.
- Монизская, Мар. Вас., жена кск.
- Молчанова, Мар. Сильв., г. Екатеринославъ, 3 часть.
- Моргунова, Мар. Паз., вд. нс., г. Екатеринославъ, 3 часть.
- Мордовскій, Пав. Игн., кск., г. Екатеринославъ, 3 часть.
- Морозовъ, Серг. Алдр., гс.
- Негрескулъ, Як. Фед., г. Екатеринославъ, 3 часть.
- Нестлей, Юл. Ос., г. Екатеринославъ, 1 часть.
- Нечаевъ, Бор. Андр., гс.
- Нечаевъ, Георг. Андр.
- Никифорова, Анаст. Дм., жена шт.-ротм.
- Никифоровъ, Дм. Пет., ттс.
- Никифоровъ, Ил. Пет., прч.
- Никифоровъ, Левъ Пет.
- Новохацій, Алдръ Ив., г. Екатеринославъ, 1 часть.
- Овчаренно, Алдръ Андр., г. Екатеринославъ, 1 часть.
- Оливье, Вѣра Никл., г. Екатеринославъ, 3 часть.
- Ольшевскій, Никл. Ферд., г. Екатеринославъ, 3 часть.

- Ординъ, Фед. Фед., дсс.
 Орловская, Алдра Потап., жена сс., г. Екатеринославъ.
- Осинскій, Пет. Пет., сс., г. Екатеринославъ, 3 часть.
- Островскій, Феликсъ Ден., г. Екатеринославъ, 2 часть.
- Очеретьно, Мар. Ал-ѣв., вд. гс., г. Екатеринославъ, 3 часть.
- Павлова, Вѣра Алдр., г. Екатеринославъ, 1 часть.
- Павлова, Ек. Ил., вд. гс.
 Павловскій, Никл. Як., г. Екатеринославъ, 3 часть.
- Павловскій, Як. Алдр., сс., г. Екатеринославъ, 3 часть.
- Павловъ, Никл. Мих., вс., с. Раздоры.
 Паниѣва, Ел. Ив., г. Екатеринославъ, 1 часть.
- Папасираки, Елиз. Пет., жена гс.
 Папчинскій, Никл. Сампс., ка., г. Екатеринославъ, 1 часть.
- Патериловъ, Григ. Пет., г. Екатеринославъ, 1 часть.
- Пахаловичъ, Ел. Ив., г. Екатеринославъ, 1 часть.
- Пелипенкова, Антон., Алдр., вд. шт.-ротм.
 Пелипенкова, Елиз. Сем., вд. маіора.
 Пелипенковъ, Авдр. Никл.
 Пелипенковъ, Гавр. Никл.
 Пелипенковъ, Григ. Никл.
 Пелипенковъ, Никл. Ив.
 Пелипенковъ, Никл. Никл.
 Пелипенковъ, Фед. Никл.
 Пикушъ, Левъ Елиз., г. Екатеринославъ, 1 ч.
 Пирлинь, Елис. Фед., г. Екатеринославъ, 2 часть.
- Погожева, Ек. Пет., жена ген.-маіора.
 Польш, Ол. Сем., жена сс., г. Екатеринославъ, 1 часть.
- Померанцева, Авна Алдр., жена кск.
 Поповенно, Ол. Макс., г. Екатеринославъ, 1 часть.
- Поторжннская, Ел. Ив., г. Екатеринославъ, 1 часть.
- Пржевальская, Алдра Сем., г. Екатеринославъ, 1 часть.
- Пржевальскій, Юсанъ Ил., г. Екатеринославъ, 3 часть.
- Пѣхотинская, Юл. Авдр., г. Екатеринославъ, 3 часть.
- Рудъ, Ал-ѣй Никл., шт.-ротм., г. Екатеринославъ, 1 часть.
- Рудъ, Елиз. Никл., г. Екатеринославъ, 1 часть.
- Рыжковъ, Мих. Триф., г. Екатеринославъ, 3 часть.
- Рындовскій, Никл. Сем., дсс., г. Екатеринославъ, 3 часть.
- Савельевъ, Алдръ Алдр.
 Савицкій, Ал-ѣй Ал-ѣв., прч.
 Самоиленко, Григ. Алдр., г. Екатеринославъ, 1 часть.
- Сахаровъ, Викт. Плат., сс., г. Екатеринославъ, 1 часть.
- Сахновская, Мар. Никл.
 Сахновскій, Григ. Макс., гс.
 Свиρскій, Юс. Ив., г. Екатеринославъ, 2 часть.
- Сербиновъ, Вас. Ив., ка., г. Екатеринославъ, 1 часть.
- Серебрянская, Анна Вас., г. Екатеринославъ, 2 часть.
- Серебрянскій, Вас. Аким., г. Екатеринославъ, 3 часть.
- Симоновская, Мар. Куз., г. Екатеринославъ, 1 часть.
- Синельниковъ, Ал-ѣй Никл., ген.-маіоръ.
 Снокова, Алдра Конст., г. Екатеринославъ, 1 часть.
- Скорикова, Ек. Никл., г. Екатеринославъ, 3 часть.
- Скрыльниковъ, Вас. Тим., г. Екатеринославъ, 3 часть.
- Слоновская, Дар. Вас., г. Екатеринославъ, 1 часть.
- Слоновская, Олимп. Дм., жена шт.-ротм.
 Слоновскій, Степ. Мих., шт.-ротм.
 Смѣяновъ, Триф. Як., кр., г. Екатеринославъ, 2 часть.
- Соколова, Алдра Пет.
 Соколовъ, Дм. Григ., кр., г. Екатеринославъ, 2 часть.
- Солодская, Ек. Конст., г. Екатеринославъ, 2 часть.
- Сосновская, Мар. Степ., г. Екатеринославъ, 3 часть.
- Ставровская, Авд. Ив.
 Струновъ, Алдръ Пет.

- Струновъ, Аваній Пет., кирг., дсс., г. Екатеринославъ, 1 часть
- Сулема, Вас. Мих., г. Екатеринославъ, 2 часть.
- Сумаронова, Нат. Пет.
- Строцинская, Анна Соспатр., жена кск.
- Тавровская, Ел. Снд., г. Екатеринославъ, 2 часть.
- Телесницкая, Зоя Ив., г. Екатеринославъ, 3 часть.
- Теренинъ, Никл. Мих.
- Теренинъ, Пет. Мих.
- Тимченко, Андръ Ив.
- Тимченко, Вас. Ив.
- Тимченко, Влад. Ив., гс., г. Екатеринославъ.
- Тимченко, Влад. Сем., г. Екатеринославъ, 3 часть.
- Тимченко, Мих. Ив.
- Тимченко, Серг. Ив.
- Тригулова, Анна Пет., г. Екатеринославъ, 4 часть.
- Трипольская, Анаст. Евгр., жена ттс., г. Екатеринославъ, 3 часть.
- Трипольскій, Конст. Ив., ттс., г. Екатеринославъ, 3 часть.
- Трипольскій, Феодос. Ив., шт.-кап.
- Туча, Мар. Ив., жена врача, г. Александровскъ.
- Угнѣвенко, Елиз. Алдр., г. Екатеринославъ, 3 часть.
- Устимовичъ, Ек. Фед., жена прч.
- Федорова, Ол. Вас., жена кск., г. Екатеринославъ, 3 часть.
- Федоровъ, Ковст. Льв., г. Екатеринославъ, 2 часть.
- Фовицкая, Нат. Гавр., г. Екатеринославъ, 3 часть.
- Харченко, Анаст. Евс., жена прч., г. Екатеринославъ, 1 часть.
- Холева, Над. Ив., жена шт.-кап., г. Екатеринославъ, 3 часть.
- Храшцовъ, Ив. Тим., г. Екатеринославъ, 3 часть.
- Христофорова, Клеоп. Пет., жена гс.
- Христофорова, Ол. Млх., вл. плк.
- Христофоровъ, Дм. Вас., гс.
- Христофоровъ, Никл. Вас., пдплк.
- Центерова, Евд. Дм., г. Екатеринославъ, 1 часть.
- Цыганенко, Анна Ив., г. Екатеринославъ, 3 часть.
- Чернасовъ, Эмман. Никл.
- Чернявскій, Ив. Еф., ка.
- Чернявскій, Митроф. Вас., г. Екатеринославъ.
- Чернявскій, Мих. Вас., г. Екатеринославъ.
- Чубанова, Мар. Андр., г. Екатеринославъ, 3 часть.
- Шишкина, Анна Пет., жена кс.
- Шишкинъ, Дм. Пав., кс.
- Шишкинъ, Фед. Ал-Фев., прч.
- Шляховскій, Адр. Аким., нс., г. Екатеринославъ.
- Щекутинъ, Апт. Ант., ка., г. Екатеринославъ, 2 часть.
- Щетинская, Алдра Сем., г. Екатеринославъ, 3 часть.
- Щировскій, Вас. Пав., г. Екатеринославъ, 3 часть.
- Эгерсъ, Мар. Никл., дочь сс.
- Эссаулова, Над. Пет., жена врача.
- Юриченко-Тоболецъ, Игн. Мих., г. Екатеринославъ, 2 часть.
- Юриченко-Тоболецъ, Матв. Мих., кс., г. Екатеринославъ, 2 часть.
- Яворская, Пелаг. Пав.
- Яворскій, Алдръ Ив., врачъ, г. Екатеринославъ.
- Яворскій, Андр. Ив.
- Яворскій, Евг. Ив.
- Яворскій, Ив. Ив., корнетъ.
- Яновлева, Ел. Ив., дочь сс.
- Яновлева, Мар. Степ., жена сс.
- Яновлева, Над. Ив., дочь сс.
- Яновлевъ, Викт. Мих., тс.
- Яновлевъ, Никл. Ив., сс.
- Яненко, Порф. Феодос., г. Екатеринославъ, 2 часть.

Казанская губернія.

Бестужевъ, Серг. Никл., корн. зап., чинов. по крестьян. дѣламъ Тарск. окр. Тобольск. губ., (6 ч.) сл. Викуловская, Тобол. губ.
 Богдановъ, Дм. Пет., сс., горн. вѣж., г. Смоленскъ.
 Селезневъ, Влад. Никл., от. прч. гв., правит. канцел. Правленія Кіевскаго. Округа Путья Сообщ., г. Кіевъ.

Дворяне, имѣющіе голосъ во вѣсть постановленія и выборахъ дворянства.

КАЗАНСКІЙ УѢЗДЪ.

Боратынскій, Алдръ Никл., г. Чистополь.
 Боратынскій, Левъ Евг., г. Сибирскъ.
 Боратынскій, Никл. Евг., прч. гв., г. Казань.
 Высоцкій, Алдръ Алдр.
 Галузинъ, Никл. Никл., кс., секр. двор., Канцел. Двор. Депут. Собр.
 Горталовъ, Арсен. Пет., г. Чистополь.
 Депрейсъ, Пет. Никл., прч., с. Шанши Казавск. у.
 Доленго-Грабовскій, Никл. Ил., ттс., столонач. Канцел. Двор. Депут. Собр.
 Дубровскій, Ал-ѣй Еф., кс., столонач. (Канц. Двор. Депут. Собр.)
 Дьяченко, Серг. Викт., дсс., г. Казань.
 Елачичъ, Мих. Франц., г. Казань.
 Жуковскій, Пав. Тим.
 Загибаловъ, Алдръ Пав., с. Тверитеновка, Казавск. у.
 Замятинъ, Пав. Иринар., г. С.-Петербургъ.
 Корсановъ, Дм. Алдр., дсс., г. Казань.
 Купріяновъ, Пет. Христоф., дсс., г. Казань.
 Ленсъ, Ив. Авдр., сс., г. Казань.
 Ленсъ, Конст. Андр., г. Казань.
 Мамаевъ, Ал-ѣй Пет., кс., г. Казань.
 Матюнинъ, Генад. Апол., г. Казань.
 Могилатовъ, Степ. Леон., с. Тогашево. Казавск. губ. и у.
 Манасеинъ, Вас. Авксент., г. Казань.
 Николаи, Руд. Фед.
 Перцовъ, Пет. Пет., дсс., г. Казань.
 Покровскій, Христоф. Ив., кс., г. Казань.
 Смирновъ, Вас. Вас., г. Казань.

Сонцевъ, Ив. Гавр., подлк., с. Шигарѣво Казавск. губ. и у.
 Тиле, Влад. Никл., г. Казань.
 Шарловскій, Мих. Пав., ттс., столонач. (Канцел. Двор. Депут. Собр.)
 Юшковъ, Конст. Алдр.
 Якобій, Арк. Ив., дсс., г. С.-Петербургъ.
 Янишевскій, Эрастъ Пет.

ЛАНШЕВСКІЙ УѢЗДЪ.

Арцыбышевъ, Дм. Пет.
 Арцыбышевъ, Пав. Мих.
 Бармалѣевъ, Вас. Ив.
 Берстель, Пет. Пв.
 Буличъ, Алдръ Никит.
 Гельманъ, Влад. Валент.
 Горталовъ, Алдръ Пет.
 Горталовъ, Ив. Пет.
 Грассъ, Людв. Іерон.
 Деларю, Анат. Алдр.
 Дембровскій, Леон. Григ.
 Евсевьевъ, Ив. Алдр.
 Евсевьевъ, Никл. Алдр.
 Евсевьевъ, Пав. Алдр.
 Есиповъ, Дм. Влад.
 Есиповъ, Ив. Алдр.
 Есиповъ, Никл. Влад.
 Жадовскій, Мих. Мих.
 Залѣжскій, Никл. Никл.
 Ильинъ, Алдръ Влад.
 Ильинъ, Пет. Алдр.
 Казинъ, Никл. Нил.
 Казинъ, Фед. Нил.
 Клушинъ, Мих. Владисл.
 Костливецевъ, Пет. Пет.
 Кукурановъ, Пет. Серг.
 Маловъ, Влад. Пав.
 Манасеинъ, Вяч. Вяч.
 Манасеинъ, Никл. Вяч.
 Манасеинъ, Серг. Вяч.
 Мельниковъ, Никл. Мих.
 Осокинъ, Пет. Гавр.
 Останковъ, Пет. Матв.
 Палицынъ, Мих. Алдр.
 Палицынъ, Серг. Мих.

Покровский, Феопектъ Вас.
 Пундани, Влад. Пет
 Рудановскій, Пав. Вас.
 Сахаровъ, Ал-ѣй Ал-ѣев.
 Смирновъ, Вас. Вас.
 Суворовъ, Алдръ Арк.
 Тольпуговъ, Пет. Ал-ѣев.
 Темниковъ, Серг. Митр.
 Толстой, Серг. Серг.
 Чегодаевъ, кн. Никл. Никл.
 Чегодаевъ, кн. Пав. Никл.
 Чмесовъ, Влад. Вас.
 Юшковъ, Алдръ Алдр.
 Юшковъ, Леон. Ос.

СВЯЖСКИЙ УѢЗДЪ.

Булыгинъ, Порф. Ал-ѣев.
 Васильевъ, Вас. Павл.
 Геркенъ, Пет. Ив.
 Еремѣевъ, Юр. Дм.
 Есиповъ, Серг. Влад.
 Казаковъ, Алдръ Вас.
 Карташевъ, Ал-ѣй Вас.
 Кудрявцевъ, Алдръ Мих.
 Кудрявцевъ, Мих. Мих.
 Обуховъ, Вас. Вас.
 Покровский, Мих. Вас.
 Покровский, Фед. Вас.
 Салтыновъ, Мих. Мих.
 Сокольскій, Пет. Ил.
 Тиле, Влад. Никл.
 Ухтомскій, кн. Пав. Леон
 Филипсонъ, Никл. Никл.
 Филипсонъ, Серг. Никл.

СПАСКИЙ УѢЗДЪ.

Арбузовъ, Вас. Влад.
 Аристовъ, Алдръ Никл.
 Аристовъ, Никл. Ив.
 Бекетовъ, Алдръ Влад.
 Бекетовъ, Никл. Влад.
 Бекетовъ, Серг. Андр.
 Буличъ, Бор. Никл.
 Булыгинъ, Алдръ Никл.
 Бутлеровъ, Мих. Алдр.
 Веденяпинъ, Кост. Никл.
 Галкинъ-Врасской, Мих. Никл.
 Галкинъ-Врасской, Никл. Никл.

Геркенъ, Георг. Серг.
 Горловъ, Мих. Пав.
 Грибовскій, Никл. Фед.
 Демидовъ, Порф. Алдр.
 Ермоловъ, Никл. Алдр.
 Ермоловъ, Юр. Алдр.
 Залѣскій, Влад. Никл.
 Замятнинъ, Кост. Принар.
 Колбецкій, Влад. Дм.
 Крамеръ, Алдръ Карл.
 Лихачевъ, Пет. Фед.
 Молоствовъ, Алдръ Влад.
 Молоствовъ, Алдръ Порф.
 Молоствовъ, Валер. Таврион.
 Молоствовъ, Мод. Порф. Пав. Мих.
 Немировичъ-Данченко,
 Родіоновъ, Влад. Пет.
 Родіоновъ, Пет. Влад.
 Сазоновъ, Никл. Дм.
 Сверчковъ, Никл. Дм.
 Степановъ, Никл. Никл.
 Теренинъ, Степ. Никл.
 Трубниковъ, Юр. Влад.
 Умовъ, Алдръ Ив.
 Умовъ, Пав. Ив.

ТЕТЮШСКИЙ УѢЗДЪ.

Головня, Меч. Фелиц.
 Горемыкинъ, Никл. Як.
 Городецкій, Мих. Алдр.
 Де-Бособрь, Влад. Влад.
 Молоствовъ, Никл. Вад.
 Теренинъ, Алдръ Никл.
 Теренинъ, Пет. Мих.
 Фигнеръ, Никл. Никл.
 Фигнеръ, Пет. Никл.

ЦАРЕВОКОКШАЙСКИЙ УѢЗДЪ.

Жуковскій, Пав. Тим., кс. г. Казань.

ПИВІЛЬСКИЙ УѢЗДЪ.

Арцыбышевъ, Алдръ Мих.
 Безобразовъ, Ал-ѣй Порф.
 Лукошновъ, Никл. Пет.

ЧЕБОКСАРСКИЙ УЪЗДЪ.

Граевъ, Никл. Плат.
Добронравовъ, Валер. Капит.
Зубовъ, Пет. Пет.
Кожевниковъ, Вас. Вас.
Ростновскій, Фома Як.

ЧИСТОПОЛЬСКИЙ УЪЗДЪ.

Буличъ, Конст. Никит.
Бутлеровъ, Дм. Никл.
Бутлеровъ, Ив. Никл.
Бутлеровъ, Ил. Никл.
Демертъ, Алдръ Алдр.

Демертъ, Анат. Алдр.
Лебедевъ, Алдръ Алдр.
Лощинскій, Никл. Вас.
Нератовъ, Анат. Ив.
Островскій, Андр. Никл.
Панаевъ, Пав. Пет.
Пятницкій, Фед. Ал. Фев.
Рембелинскій, Алдръ Мнх.
Рождественскій, Илїод. Порф.
Романовскій, Никл. Григ.
Сергѣевъ, Влад. Пет.
Стрижевскій, Пет. Фед.
Чудиновъ, Никл. Льв.
Шульцъ, Алдръ Алдр.
Янубовичъ, Влад. Ив.

Калужская губернія.

Михалевскій, Никл. Юс., Государств. контроль, г. Слб., Клипскій, 27.

МВЩОВСКИЙ УЪЗДЪ.

Ивановъ, Алдръ Алдр., ка., старш. помощн. правителя Канц. Депар-та Торг. и Мануф.; дѣтв: Георгій и Татьяна, г. Слб., Лѣсной уч., Старопарголов. пр., 43.

Потомственные дворяне, имѣющіе право голоса въ Дворянскихъ Собраніяхъ.

ТАРУССКИЙ УЪЗДЪ.

Батуринъ, гр. Дм. Мих., депутат двор. Тарусск. у.
Браунъ, Густ. Ив., тс., профес. Москов. Униввер.
Былимъ-Коллосовскій, Евг. Дм., кр.
Вагнеръ, Анат. Алдр., от. пдпрч., ял. уѣзди. земск. Тарусск. управы.
Голубицкій, Пав. Мнх., кс., земск. нач. 1 уч. Тарусск. у.

Горевъ, Влад. Валер., кск., и. д. земск. нач. 3 уч. Тарусск. у.
Горчановъ, кн. Дм. Серг., кс., шталмейстеръ Дв. Е. В.
Горчановъ, кн. Серг. Дм., ттс., кам.-юнн., Тарусск. уѣзди. предводитель Дворянства.
Нефедьевъ, Влад. Ив., кр.
Нефедьевъ, Ив. Ив., ка., предсѣд. Тарусск. уѣзди. земск. управы.
Нефедьевъ, Ив. Ив., гс.
Нефедьевъ, Мих. Ив., от. артил. прч., земск. нач. Малоарослав. у.
Нефедьевъ, Як. Ив., от. плк., земск. нач. 3 уч. Тарусск. у.
Ртищевъ, Дм. Ив., сс., предсѣд. Калужск. губерн. земск. управы.
Стояновскій, Мих. Конст., дсс., управл. Гродненск. Контр. Палаты.
Тимченко, Алдръ Алдр.
Тимченко, Влад. Алдр.
Шумовскій, Конст. Ант., кск., земск. нач. 2 уч. Тарусск. у.

Кіевская губернія.

- Надвойнъ, Леон. Влад., шт.-кап., помощн. столонач. Гл. Артилл. Упр., г. Слб., Пантелеймоновская, 14.
- Залѣсскій, Стан. Юліан., (6 ч.) г. Слб., Екатерининскій кан., 52.
- Родзевичъ, Ант. Демент., нач. отд. по постройкѣ вѣтвей Юго-Зап. ж. д., г. Слб., Адмиралтейская наб., 8.
- Самоновъ, Адръ Пет., от. пдлк.; дѣти: Валерій и Раиса, г. Слб., Петерб. ст., В. Зеленина, 4.
- Самоновъ, Влад. Адр., пдпрч. 2-го Кавказ. Саперн. батал., г. Тифлисъ.
- Самоновъ, Никл. Никл., канд. универс., г. Кіевъ, Дундуклевская, сб. д.
- Самоновъ, Никл. Пет., архитекторъ, жена Полина Алѣкс. г. Кіевъ, Дундуклевская, сб. д.
- Самоновъ, Пет. Адр., корн. 9-го Елисаветгр. драгун. полка, г. Мариамполь, Сувалк. г.
- Самоновъ, Феод. Адр., пдпрч., 92 Печорск. волка, г. Нарва.
- ЗВЕНИГОРОДСКІЙ УѢЗДЪ.**
- Беренговичъ, Адръ Пет., с. Щербачинцы.
- Боровскій, Цез. Леон., дер. Павловка.
- Браницкая, гр. Мар. Евс., мѣстечко Ольшана.
- Браницкій, гр. Ксавер. Конст., дер. Пабе-режки.
- Бурнатъ, Іос. Тят., с. Водяно.
- Буркевичъ, Карль Эрн., кс., с. Неморожъ.
- Бѣлевцева, Мар. Мих., вд. пдлк., с. Чичир-козовка.
- Бѣлецкая, Соф. Аделева, с. Скошарево.
- Вельгорскій, Ант. Конст., с. Водяники.
- Врангель, бар-еса, Варв. Григ., с. Козацкое.
- Гамперъ, Олимп. Як., с. Мурзинцы.
- Гессе, Дм. Пав., г. С.-Петербургъ.
- Гессе, Пет. Пав., г. С.-Петербургъ.
- Гринцевичъ, Андр. Людв., мѣстечко Рыж-вовка.
- Добрянскій, Людв. Целестин., дер. Кобы-лянка.
- Дубравскій, Вас. Ів., от. шт.-ротм., с. Ко-ротина.
- Еничъ, Ів. Пет., с. Кавуновка.
- Еничъ, Людв. Викт., с. Антоновка.
- Еничъ, Степ. Пет., с. Кавуновка.
- Заблоцкій, Авг. Карл., с. Коротина.
- Залѣскій, Авг. Франц., с. Шестеринцы.
- Залѣскій, Ксавер. Франц., с. Шестеринцы.
- Залѣскій, Марьянъ Франц., с. Шестеринцы.
- Залѣскій, Северинъ Франц., с. Шестеринцы.
- Залѣскій, Ѳадей Франц., с. Шестеринцы.
- Исанова, Аппа Пет., вд. ген.-адъют., с. Киселевка.
- Исановъ, Вас. Никл., с. Ступична.
- Исановъ, Серг. Никл., с. Кастановка.
- Ютейко, Ѳома Стан., дер. Павловка.
- Кондрацкій, Апол. Альбин., с. Кавуновка.
- Котляровъ, Адръ Прокоф., кск., с. Жур-жинцы.
- Критская, Ол. Пав., вд. пдпрч., с. Чичир-козовка.
- Лерхе, Варв. Степ., вд. ротм., с. Щербачинцы.
- Любомірскій, кв. Ксавер. Авг., с. Водяники.
- Монтрезоръ, Іос. Владисл., с. Ромейковка.
- Моравскій, Григ. Пав., с. Водяно.
- Моссановская, Нат. Ром., с. Вудище.
- Непорожній, Дм. Дм., дер. Любомирка.
- Непорожній, Степ. Дм., дер. Любомирка.
- Новицкая, Мар. Даміан., вд. ген. отъ артилл., мѣстечко Рыжановка.
- Потоцкій, гр. Андр. Ад., с. Бужанка.
- Преснухина, Ев. Адр., жена пдлк., с. Почапицы.
- Пржедпельская, Констанція Адр., дер. Ви-тязева.
- Пржедпельскій, Каз. Адр., дер. Витязева.
- Протопопова, Адръ Никл., дочь сс., с. Сте-повка.
- Протопоповъ, Пет. Мих., от. шт.-кап., с. Звенигородка.
- Симонолэвичъ, Іос. Доминик., с. Мизиновка.
- Сольскій, Дм. Марг., дсс., с. Ступична.
- Тышневская, Теофила Андр., мѣстечко Ры-жановка.

Тышковский, Феликсъ Стан., с. Будище-Лысянские.

Урусова, кв. Праск. Алдр., мѣстечко Шола. Устругова, Мар. Степ., жена плк., с. Кобыляки.

Хойнацкий, Алдръ Ив., дсс., с. Старая-Буда. Чаплинская, Мар. Владисл., с. Водяно.

Чахурский, Ив. Ив., с. Водяно.

Чертновъ, Мих. Ив., ген.-адъют., с. Ярославка.

Ячевский, Оттовъ Игн., с. Мизиновка.

ЛИПОВЕЦКІЙ УѢЗДЪ.

Бабаевъ, Влад. Мих., с. Франтовка.

Бабаевъ, Степ. Мих., с. Франтовка.

Бановецкий, Наркизъ Ив., с. Теолинь.

Бартошевицкий, Ант. Вильг., дер. Вязовица.

Бартошевицкий, Ив. Юл., с. Кожанка.

Батьяновъ, Мих. Ив., ген.-майоръ, с. Скитка.

Бобровский, Фад. Каз., дер. Казимирова.

Бонецкий, Донатъ Алоиз., мѣстечко Оратовъ.

Бржозовский, Ант. Фрайд., с. Яковича.

Быдловский, Болесл. Бонавентуров., с. Новоселка.

Вишневецкий, Иос. Пав., с. Конельская-Поповка.

Володиновичъ, Владисл. Игн., с. Тодоровка.

Вороновичъ, Мих. Парф., мѣстечко Оратовъ.

Вржещъ, Вацл. Мих., с. Подвысокое.

Гудима-Левковичъ, Мих. Вас., мѣстечко Зозовъ.

Гумицкий, Левъ Алдр., с. Бачкурино.

Даховский, Тадеушъ Казим., с. Леськово.

Добровольский, Алдръ Ос., мѣстечко Ялицы.

Домбровский, Мих. Кипр., мѣстечко Оратовъ.

Домбровский, Фад. Ил., мѣстечко Жэрище.

Држевецкий, Ив. Ос., с. Стрижаковъ.

Желеховский, Влад. Стан., дер. Лукашова.

Жолкевский, Мих. Каз., дер. Викторовка.

Жураковский, Францъ Ив., с. Долонекъ.

Заботинъ, Ив. Алдр., с. Гордѣвка.

Запольский, Ад. Ксавер., с. Троща.

Запольский, Иос. Ксавер., с. Троща.

Запольский, Степ. Ксавер., с. Троща.

Збышевский, Вият. Карл., с. Франтовка.

Збышевский, Генр. Валер., с. Кашлянка.

Збышевский, Каз. Валер., с. Кашлянка.

Здѣховский, Иос. Иос., с. Мервинъ.

Ивашкевичъ, Маріанъ Ферд., мѣстечко Оратовъ.

Игнатъевъ, гр. Никл. Пав., ген.-адъют., с. Чернявка.

Юкишъ, Карлъ Вэгуил., с. Конельская-Поповка.

Кальмъ-Подоский, Левъ Льв., мѣстечко Монастырице.

Козицкий, Каликеть Тит., с. Зарудье.

Красицкий, гр. Ал-ѣй Ром., с. Шабастовка.

Красицкий, гр. Ив. Юл., мѣстечко Княжа-Кривица.

Крассоский, Балтаз. Балтаз., с. Контолива.

Лосинский, Иос. Теофил., с. Франтовка.

Маркевичъ, Пет. Ив., с. Животовка.

Недзьялковский, Ант. Фавстин., с. Поповка.

Немоковъ, Вас. Ив., дер. Югановка.

Павловъ, Алдръ Спирид., ген.-майоръ, с. Жадановка.

Подгорский, Леонъ Эдм., с. Ивахны.

Подгорский, Пет. Сигизм., мѣстечко Конела.

Потоцкий, гр. Коист. Конст., с. Ситковцы.

Пржевалинский, Влад. Ив., с. Сабановка.

Рево, Ил. Мих., дер. Феликовка.

Рогозинский, Мих. Владисл. дер. Шарыполь.

Рогозинский, Пав. Владисл., мѣстечко Цыбулевъ.

Росчишевский, Рудол. Щелевов., с. Княжики.

Савицкий, Иос. Владисл., с. Хрѣновка.

Садовский, Авг. Викент., дер. Видентовка.

Садовский, Ант. Викент., дер. Видентовка.

Садовский, Болесл. Викент., дер. Видентовка.

Святопольн.-Четвертинский, кв. Витол. Эдм., мѣстечко Дашевъ.

Сырочинский, Агатонъ Северин., с. Юрковцы.

Сырочинский, Стан. Северин., с. Юрковцы.

Тарнавский, Ант. Никл., мѣстечко Оратовъ.

Тимофеевичъ, Влад. Ив., с. Иवानьки.

Тышкевичъ, гр. Алдръ Никл., с. Очеретка.

Тышкевичъ, гр. Венед. Стан., с. Андрушевка.

Тышкевичъ, гр. Генр. Стан., с. Андрушевка.

Тышкевичъ, гр. Мих. Стан., с. Андрушевка.

Улашинъ, Влад. Кипр., с. Половички.

Улашинъ, Владисл. Леонар., с. Кошвата.

Улашинъ, Каз. Леонар., с. Кошвата.

Хржонцевский, Ант. Цез., с. Яструбицы.

Хржонцевский, Иос. Цез., с. Яструбицы.

Цѣшковский, Левъ Став., с. Животовка.

Черномский, Вацлавъ Илл., с. Давьковка.

Чарномскій, Ив. Ипп., с. Давьковка.
 Янковскій, Юл. Мих., с. Поповка.
 Ярошинскій, Францъ Иос., с. Бабино.

ТАРАЩАНСКІЙ УЪЗДЪ.

Браницкій, гр. Владисл. Алдр., мѣстечко
 Ставище.
 Бурчакъ-Абрамовичъ, Брониславъ, мѣстечко
 Софиполь.
 Вериго-Даровскій, Карлъ Ад., с. Лобачево.
 Галуцинскій, Ипп. Ив., дер. Бродокъ.
 Иванскій, Владисл. Ив., с. Ольшанка.
 Копчинскій, Витол. Игн., с. Голодовка.

Липновскій, Левъ Генр. Владисл.—Генр., с.
 Пятигоры.
 Липновскій, Сигизм. Генр. Станисл.—Генр.,
 с. Пятигоры.
 Мадейскій, Леонар. Леонар., с. Скибинцы.
 Мадейскій, Леонъ Леонар., с. Скибинцы.
 Млодецкій, Владисл. Иос., мѣстечко Коше-
 ватое и г. Кіевъ, Б. Владимирская, 35.
 Раковскій, Фортунатъ Фортунат., с. Сят-
 ковцы.
 Репойто-Дубяго, Ив. Ив., кс., Таращанскій
 предводитель дворянства, г. Тараща.
 Рогозинскій, Эрн. Авт., с. Стаднича.
 Стржалновскій, Северинъ Стан., с. Поповка-
 Болрекая.

Ковенская губернія.

Васильчиновъ, Бор. Алдр., им. Таурогеиъ.
 Гедройць, Эдм. Алдр., мѣстечко Константи-
 ново, Скробатышск. вол.
 Грузевскіе (Наслѣдв. Ив. Як.), им. Кельмы.
 Де-Брозль-Платеръ, Феликсъ Игн., им.
 Бельмонтъ.
 Довгирдъ (Наслѣдв. Ив. Мих.), им. Ми-
 хайлово.
 Зубовъ, гр. Никл. Никл., им. Буды.
 Комаръ, Георг. Конст., им. Половень.
 Комаръ, Мих. Конст., им. Рогунка.
 Костялковскій, Карлъ Ромуал., им. По-
 ведѣли.
 Кудревичъ, Ив. Ив. им. Суришки.

Мейштовичъ, Сам. Мих., им. Мейшты.
 Миншевичъ, Викт. Стан., им. Верпяи.
 Монвилль, Стан. Стан., им. Трашкуны.
 Нарышкинъ, Георг. Дм., им. Ново-Вержаны.
 Огинскій, кн. Богд. Ирин., мѣстечко Регово,
 Ламбардзевск. вол., и им. Саланты.
 Повстанская, Эвелина Теоф., им. Погорже.
 Роппъ фонъ-дёръ, бар., мѣстечко Покрой,
 той же вол.
 Рымкевичъ, Иванъ, мѣстечко Посколь, Пом-
 пянской вол.
 Яновичъ, Каз. Фом., им. Лапкасы.
 Янушкевичъ, Алдръ Ов., мѣстечко Роза-
 лино, той же вол.

Костромская губернія.

Андро-де-Бюи-Гинглаттъ, Витал. Евг., плк.,
 (2 ч.), г. Самаркандъ.
 Андро-де-Бюи-Гинглаттъ, Влад. Евг., плк.,
 (2 ч.), г. Гатчина.
 Андро-де-Бюи-Гинглаттъ, Вяч. Евг., прч.,
 (2 ч.), г. Выборгъ.
 Верховной, Никл. Пет., ис., нач. службы
 движ. Об-ва Привисл. жел. дор., (6 ч.),
 г. Варшава, Эрванская, 12.

Верховскій, Пет. Влад., лейт. флота, г. Спб.,
 Пет. ст., Широкая, 29.
 Невельскій, Влад. Алдр., от. кап. 1 ранга,
 земск. нач. 4 уч. Царскосельск. у. Спб.
 губ., им. «Мой пріютъ», Царскосел. у.
 близъ ст. Суйда, Варш. ж. д.
 Невельскій, Никл. Алдр., от. кап. 1 ранга,
 (6 ч.), г. Спб., Английскій просп., 12.

Сальковъ, Влад. Геннад., дсс., влж. пс.,
Инспект. ж. д., (6 ч.), г. Спб., Пушкин-
ская, 15.

ВАРНАВИНСКІЙ УѢЗДЪ.

Алалыкинъ, Алдръ Алдр., сс., г. Варнавинъ.
Алалыкинъ, Дм. Алдр., дсс., г. Воронежъ.
Базилевскій, Ив. Викт., кс., усадьба Горки.
Бѣлевскій, гр. Ал-ѣй Ал-ѣв., корн.
Готовцевъ, Алдръ Кирил., г. Варнавинъ.
Готовцевъ, Геннад. Кирил., усадьба Гремя-
чево, Галич. у.
Готовцевъ, Пет. Кирил., г. Галичъ, Ко-
стромской губ.
Захарьинъ, Алдръ Пет., дсс., усадьба Але-
ксандровка.
Захарьинъ, Вас. Алдр., с. Ковернино, Ма-
каръевск. у.
Захарьинъ, Никл. Алдр., пдпрч., г. Кіевъ.
Ильинъ, Алдръ Іос., кск., с. Урень.
Костомаровъ, Алдръ Никл., маіоръ, г. Ко-
строма.
Кочуновъ, Алдръ Дм., ттс., г. Нижній-Нов-
городъ.
Кочуновъ, Вас. Мих., сс., усадьба Василь-
чиково.
Кривоцовъ, Пет. Алдр., плк., г. С.-Петер-
бургъ.
Макарскій, Каэт. Іос., г. Варнавинъ.
Овсовъ, Дм. Мих., кс., преподав. въ Псков-
ской гимназ., гласный Варнавинск. уѣздн.
земск. собр., (3 ч.), г. Псковъ.
Осовъ, Конст. Мих., кр., земск. нач. 4 уч.
Варнав. у., (3 ч.), г. Варнавинъ.
Поливановъ, Алдръ Пет., сс., усадьба Вы-
сокая.
Смецкой, Алдръ Никл., кск., усадьба Стрѣ-
лица.
Ставицкій, Алдръ Пет., сс., усадьба Новос.
Ставицкій, Никл. Алдр., пдпрч., г. Юрбургъ
Ковенск. губ.
Таширевъ, Влад. Феодос., ка., г. Елабуга.
Вятск. губ.
Троицкій, Никл. Степ., ка., г. Нижній-Нов-
городъ.
Трубецкой, кв. Алдръ Пет., гс., кам.-юнк.,
г. Варнавинъ.

Тупаловъ, Вас. Ив., кап., усадьба Алексан-
дровка.

Шереметевъ, гр. Алдръ Дм., г. С.-Петер-
бургъ.

КОСТРОМСКОЙ УѢЗДЪ.

Баталинъ, Пет. Зах., от. кап., с. Жехристово.
Бирюкова, Над. Геннад., жена гс., г. Кост-
рома.
Бирюковъ, Пав. Ив.
Бирюковъ, Серг. Ив., ва.
Бошнякъ, Алдръ Конст., сс., г. Кострома.
Васьковъ, Никл. Пет., от. корн., г. Костро-
ма.
Волковъ, Мих. Ал-ѣв., г. Кострома.
Ермоловъ, Вас. Никл., г. Кострома.
Зузина, Тат. Вас.
Зузинъ, Никл. Алдр., шт.-кап., г. Ярославль.
Ивановъ, Ив. Сав., дсс., г. Кострома.
Ивановъ, Пет. Алдр., г. Кострома.
Каратыгина, Мар. Ив., г. Кострома.
Карцева, Алдра Фед., вд. дсс., г. Кострома.
Квасниковъ, Алдръ Фед., от. кап., г. Костро-
ма.
Колзакова, Евд. Влад., вд. ген-маіора, г.
Кострома.
Корниловъ, Пет. Никл., г. Кострома.
Корниловъ, Юр. Пав., кск.
Кравкова, Нат. Влад., жена кск., г. Кострома.
Кудрина, Мар. Серг., г. Кострома.
Львовъ, Никл. Григ., ка., г. Кострома.
Макина, Ек. Никл., г. Кострома.
Меляковъ, Геннад. Вас., г. Кострома.
Мигурина, Елиз. Никл., вд. плк., г. Кост-
рома.
Михайловскій, Павлинь Плат., ка., г. Кост-
рома.
Нелидова, Глаф. Ив., жена дсс., г. Костро-
ма.
Нелидовъ, Никл. Фед., дсс., г. Кострома.
Панина, гр. Нат. Пав., г. Кострома.
Панютина, Алдра Вас., г. Кострома.
Писемская, Соф. Пет., г. Кострома.
Потѣхина, Ипполита Мих., г. Кострома.
Прибыльскій, Никл. Пав., ка., г. Вуй.
Прохорова, Мар. Андр., жена от. прч., усадь-
ба Насонье.

Прохоровъ, Никл. Никл., от. прч., усадьба Насовье.

Разумовъ, Ал-ѣя Конст., г. Кострома.

Ратьковъ, Гавр. Никл., сс., г. Кострома.

Ратьковъ, Гавр. Никл.

Ротаевъ, Лид. Серг., жена дсс., г. Кострома.

Рябинцева, Мар. Дм., жена сс., г. Кострома.

Силагинъ, Пав. Фед., кс.

Суворова, Алдра Пет.

Тегарпьевъ, Никл. Грнг.

Тначенко, Людм. Алдр., жена плк., г. Кострома.

Травина, Нат. Серг.

Трухинъ, Ив. Ал-ѣев., от. кап.

Унновскій, Никл. Мих., кс., г. Кострома.

Ушаковъ, Никл. Ал-ѣев., от. плк., г. Кострома.

Чихачева, Алдра Вас.

Шаховъ, Леон. Ив., г. Кострома.

Шигорина, Юл. Алдр., с. Ильинское.

Шильдинхтъ, Влад. Никл., дсс., г. Кострома.

Шиповъ, Никл. Ал-ѣев., кр., г. Кострома.

Шрейдеръ, Ив. Христ., кр., г. Кострома.

Шульгинъ, Пав. Ив., кс.

Юрьевъ, Геннад. Кириак., гс., г. Нерехта.

Юсупова, кн. Зин. Никл.

МАКАРЬЕВСКІЙ УѢЗДЪ.

Дворяне, имѣющіе право голоса.

Верховскій, Пет. Мих., няж. плк., предводитель дворянства, г. Макарьевъ.

Волженскій, Вас. Арс., ка., застѣдат. дворянск. опеки, г. Макарьевъ.

Каратыгинъ, Всев. Никл., предводитель дворянства Галичскаго у., г. Галичь.

Кининъ, Пав. Пав., ттс., г. Юрьевецъ.

Куприяновъ, Алдръ Пав., шт. кап. зап., земск. нач. 1 уч. Макарьевск. у., г. Макарьевъ.

Нечаевъ, Ив. Никл., нс., земск. нач. 2 уч. Макарьевск. у., с. Спасъ Красная горка.

Петровъ, Святосл. Арк., кс., чиновникъ особ. поруч. при Костромск. губернаторѣ, г. Кострома.

Семеновъ, Ив. Влад., городск. судья, г. Юрьевецъ.

Фольманъ, Альфр. Ив., г. Ивановъ-Вознесенскъ, Владим. губ.

Шрейдеръ, Геннад. Геннад. застѣдат. дворянск. опеки, г. Макарьевъ.

Шрейдеръ, Геннад. Христіан., сс., земск. нач. Юрьевск. у., г. Юрьевецъ.

НЕРЕХТСКІЙ УѢЗДЪ.

Бошнякъ, Алдръ Конст., сс., г. Кострома.

Васьяковъ, Вас. Фед. гс., ст. Муравьево

Юго-Вост. ж. д.

Васьяковъ, Конст. Пет., ротм., Нерехтск. предводитель дворянства, г. Нерехта.

Васьяковъ, Никл. Пет., корп., г. Кострома.

Грамотинъ, Никл. Плат., дсс., ст. Воскресенское, Моск.-Казан. ж. д.

Дѣвочкинъ, Ал-ѣя Мих., гс., усадьба Хомотово, Сараевск. вол.

Дѣвочкинъ, Никл. Мих., кск., усадьба Хомотово, Сараевск. вол.

Елагинъ, Дм. Ал-ѣев., кр., г. Нерехта.

Захарьинъ, Алдръ Пет., дсс., г. Варнавишь.

Исаковъ, Пет. Вас., дсс., г. Кострома.

Коптевъ, Никл. Никл., сс., г. Нерехта.

Куломзинъ, Анат. Никл., дтс., г. С.-Петербургъ.

Линевъ, Никл. Ив., сс., г. Нерехта.

Моисѣевъ, Ипп. Никл., ттс., усадьба Никольское, Возинск. вол.

Моравевъ, Пав. Густ., нс., г. Кострома и усадьба Невѣрово.

Ошанинъ, Раф. Вас., гс., с. Писково.

Поливановъ, Никл. Алдр., дсс., г. С.-Петербургъ.

Селифонтовъ, Никл. Никл., дсс., г. С.-Петербургъ.

Симоновъ, Алдръ Бор., кр., мир. судья, г. Москва.

Сумароковъ, Алдръ Серг., с. Красное-Сумароково.

Сумароковъ, Дм. Серг., с. Красное-Сумароково.

Сумароковъ, Никл. Серг., с. Красное-Сумароково.

Сумароковъ, Пет. Серг., г. Нерехта.

Щереметьевъ, гр. Алдръ Дм., тс., ст. Васильевская, Шуйск. у., Владим. губ.

Щиповъ, Авдій Ив., г. Кострома.

Энгельгартъ, бар. Влад. Як., ген.-лейт., г. Ярославль.

ЧУХЛОМСКИЙ УЪЗДЪ.

Андроникова, Олимп. Андр., усадьба Бураково.
 Андрониковъ, Оед. Мих., усадьба Малиново.
 Апушкинъ, Алдръ Дм., усадьба Хархово.
 Апушкинъ, Вас. Як., ка., земск. нач.
 Баграковъ, Никл. Вас., ка.
 Бемарионовъ, Дм. Вас., маіоръ, г. Москва.
 Богдановъ, Арс. Арс., кс.
 Бѣлехова, Авд. Матв., усадьба Вижки.
 Бѣлеховъ, Мих. Степ., кап.-лейт., г. Вологда.
 Бѣльчинская, Алдра Алдр., жена пс., г. Кострома.
 Головинскій, Андр. Ег., ген.-маіоръ.
 Горталова, Сераф. Ив., усадьба Зеленцина.
 Горталовъ, Мих. Мих., кр., усадьба Дорофьево.
 Горининовъ, Никл. Алдр., дсс., г. Ярославль.
 Денисова, Ол. Фед., вд. кр., с-по Ильинское.
 Долгоруковъ, кп. Дм. Никл., г. Руза.
 Жохова, Ек. Никл., усадьба Яхна.
 Жохова, Праск. Никл., усадьба Яхна.
 Золотиловъ, Влад. Вас., усадьба Минино.
 Золотиловъ, Конст. Вас., усадьба Усолкино.
 Ивановская, Грасильда Ант., усадьба Колотилово.
 Ивашевъ, Алдръ Алдр., шт.-ротм., г. С.-Петербургъ.
 Кадникова, Вѣра Никл., усадьба Дорокъ.
 Кадникова, Ек. Прокоф., усадьба Корючево.
 Кадниковъ, Геннад. Геннад., ка., усадьба Дорокъ.
 Кадниковъ, Григ. Григ., усадьба Шашкино.
 Костылевъ, Никл. Серг., усадьба Чурилово.
 Котенина, Анна Ив., г. С.-Петербургъ.
 Кривоногова, Ел. Пав., усадьба Ивановское.

Кривоноговъ, Валент. Авдр., пс., усадьба Ивановское.
 Кузьминъ, Влад. Оеод., усадьба Острожниково.
 Куломзинъ, Анаст. Никл., дтс., г. С.-Петербургъ.
 Манарова, Дар. Ал-ѣв., усадьба Вижки.
 Манарова, Ел. Никл., усадьба Зеленцина.
 Манаровъ, Алдръ Евг., усадьба Вижки.
 Манаровъ, Алдръ Никл., ттс., усадьба Зеленцино.
 Матвѣевъ, Вас. Сем., кр., г. Веглуга.
 Малиновскій, Алдръ Оеод., ттс., г. Чухлома.
 Мальновскій, Пав. Никл., г. Вѣжецкъ.
 Меркушева, Люб. Абр., усадьба Климовское.
 Моллеръ, Анаст. Пет., г. Кострома.
 Моллеръ, Оскаръ Карл., г. Кострома.
 Островицкая, Мар. Алдр., г. Богородскъ.
 Перелешинъ, Никл. Макар., пс., усадьба Поповское.
 Петруше, Юл. Алдр., усадьба Лучкино.
 Полѣновъ, Ал-ѣй Дм., сс., г. Москва.
 Поповъ, Вас. Ив., ттс., г. Лихвинъ.
 Ратьиновъ-Рожиновъ, Влад. Алдр., тс., г. С.-Петербургъ.
 Ротъ, Соф. Карл., г. С.-Петербургъ.
 Свинына, Елиз. Матв., усадьба Вижки.
 Силинъ, Ал-ѣй Никл., г. Москва.
 Силинъ, Дм. Никл., г. Москва.
 Силинъ, Серг. Никл., г. Москва.
 Сипягинъ, Серг. Григ., кр., усадьба Лугаво-во.
 Степановъ, Алдръ Ал-ѣв., врачъ, г. Солигаличъ.
 Степановъ, Ал-ѣй Пав., тс., г. Чухлома.
 Сухонинъ, Евг. Ив., усадьба Остапово.
 Сухонинъ, Изм. Еккаандр., усадьба Сергѣево.
 Сухонинъ, Серг. Пет., плк., г. Петергофъ, СПб. губ.
 Тимофеевъ, Эрастъ Ег., сс., г. Грязовець.
 Травина, Павла Алдр., усадьба Колѣево.
 Чалѣевъ, Ив. Никл., ген.-маіоръ, г. Кострома.
 Черногубовъ, Ипп. Демент., усадьба Высоково.
 Шигоринъ, Пет. Ив., кр., г. Кологривъ.
 Шишинъ, Вас. Алдр., усадьба Филятово.

Курляндская губернія.

- Бееръ фонъ, бар. Адлъ Адол., им.: Эдваленъ, Ладикенъ и Тироль.
- Бееръ фонъ, бар. Двдр. Дидр., им. Угаленъ.
- Бееръ фонъ, бар. Карлъ, им. Попенъ.
- Бееръ фонъ, бар. Фридрихъ, им. Шлекъ.
- Бринкенъ фонъ-деръ, бар. Максимил. Лотар., им.: Вринкъ-Подваленъ и Нейвакенъ.
- Брюггенъ фонъ-деръ, бар. Эри. Эри., им.: Иггенъ и Стенденъ.
- Будбергъ, бар. Левъ Влад., им. Гарсенъ.
- Ганъ, бар. Вильг. Никл., им. Швепельнъ.
- Ганъ фонъ, бар. Гаральдъ Владасл., им. Вавенъ.
- Ганъ фонъ, бар. Пав. Адол., им.: Азуппенъ и Лубъ-Эззернъ.
- Ганъ, бар. Пав. Пав., им. Лянденъ.
- Ганъ фонъ, бар. Теод. Эдм., мѣстечки: Поставенденъ и Каллиденъ.
- Гаренъ, бар. Евг. Евг., им. Альтъ-Мемельгофъ.
- Гейкингъ, бар. Никл. Фед., им. Вандзенъ.
- Гейкингъ, бар. Фридр. Генр., им. Сосмакенъ.
- Гротгусъ, бар. Карлъ Карл., им. Спаренъ.
- Гротгусъ, бар. Леон. Фед., им. Шлосъ-Газепотъ.
- Гротгусъ фонъ, бар. Оск. Карл., им. Пузенекенъ-Аммельнъ.
- Гротусъ фонъ, бар. Луи, им. Зоматенъ.
- Гротусъ фонъ, бар. Оскаръ, им.: Пассекстенъ и Вестенгофъ.
- Гротусъ фонъ, бар. Отто, им. Зоматенъ.
- Зассъ, бар. Ваали Фридр., им. Гросъ-Репенъ.
- Зассъ фонъ, бар. Карлъ, им. Виндава.
- Зеефельдъ фонъ, бар-сса Люціа, им. Пуссенъ.
- Кейзерлингъ, гр. Оттовъ Эдвард., им. Тельсенъ.
- Клейстъ, бар. Вильг. Эри., им. Церстенъ.
- Клейстъ фонъ, бар., Федоръ, им. Анзеленъ.
- Комаровскій, гр. Пет. Андр., им. Курмень.
- Корфъ, бар. Никл. Никл., им. Шенбергъ.
- Коскуль фонъ, бар. Вильгельмъ, им. Тергелленъ.
- Ламсдорфъ., гр. Густавъ, им.: Зурсъ и Гарсенъ.
- Ламсдорфъ, гр-ня Юлія, им. Атлиценъ.
- Лауницъ фонъ, Федоръ, им. Лакедианенъ.
- Ливенъ, бар. Ал-ъи Карл., им. Мерцендорфъ.
- Ливенъ, кн. Георг. Андр., им. Кабилленъ.
- Мантейфель, бар. Карлъ Карл., им. Каудангенъ.
- Медемъ, гр. Пав. Фед., им. Гросъ-Эллей.
- Медемъ, гр. Фридр. Фридр., им. Альтъ-Аудъ.
- Паленъ фонъ-деръ, гр. Леон. Фед., им.: Гросъ Экау и Гофдумбергъ.
- Платеръ-Зиббергъ, гр. Стап. Каз., им. Рубяненъ.
- Нольде, бар. Гергар. Фед., им. Каллетенъ.
- Нолькенъ, бар. Влад. Густ., им.: Рингенъ и Пампельнъ.
- Останъ-Саенъ фонъ-деръ, бар. Карлъ Федор., им. Дондагенъ.
- Остенъ-Саенъ, бар. Конст. Алдр., им.: Батенъ и Дзиргенъ.
- Рейтернъ, гр., бар. Нолькенъ, Влад. Густ., им. Рингенъ и Пампельнъ.
- Ренке, бар. Артуръ Людв., им. Варновичъ.
- Ренке фонъ деръ, бар. Вильг. Оттон., им. Анненгофъ.
- Ренке фонъ-деръ, бар. Георг. Фридр., им. Вротценъ.
- Ренке фонъ-деръ, бар. Людв. Матв., им. Шлокенбекъ.
- Ренке фонъ-деръ, бар. Матв. Карл., им. Паульсгаде.
- Ренке фонъ-деръ, бар. Христ. Авг., им. Нейенбургъ.
- Ренне фонъ, бар. Алдръ Астаф., им. Пурренъ.
- Ренне фонъ, бар. Вильгельмъ, им. Зиргенъ.
- Ренне фонъ, бар., Карлъ, им. Вензау.
- Ренне фонъ, бар. Фед. Руд., им. Альтъ-Саттикенъ.
- Ренне фонъ., бар. Теоф. Алдр., им. Саттикенъ.
- Торновъ, бар. Юліусъ Эрнст., им. Гросъ-Дзельденъ.
- Унгернъ-Штернбергъ, бар. Леонар. Пав., им. Порматенъ.

Фирксъ, бар. Оттоль Фридр., им. Фирксъ-
Педвалень.
Фирксъ, бар-сса Теа Алдр., им. Рудбаренъ.
Фирксъ фонъ, бар. Эи. Эвальд., им. Страз-
денъ.
Фирксъ, бар. Эрн. Лебрехт., им.: Ногал-
ленъ и Гросъ-Вербенъ.

Фельнерзаамъ фонъ., бар. Арминъ, им.
Варвенъ.
Шлиппенбахъ, бар. Артуръ Альб., им. Гросъ-
Мемельгофъ.
Штромбергъ, бар. Анат. Эрнест., пс., г. Спб.
Моховая, 22; лѣтомъ—ст. Крюково, Ник.
ж. д., с. Никольское на Клязьмѣ.
Эльсенъ, бар. Лев. Фридр., им. Варрабенъ.

Курская губернія.

Анофріевъ, Никл. Юр., кап. крѣпост. артил.,
крѣп. Ивангородъ, Люблин. губ.
Говоруха-Отронъ, Алдръ Никл., ген.-лейт.,
совѣщат. чл. Артил. Комит. главн. Артил-
лер. Упр., г. Спб., Надеждинская, 18.
Мухинъ, Пет. Пет., полк., военн. слѣдов.
Вилensk. военно-окружн. суда, г. Вильна.
Тураевъ, Бор. Алдр., приватъ-доцентъ Спб.
унив., (6 ч.), г. Спб., В. О., 2 лив.
Хрущовъ, Пав. Мих., дсс., кюрг., г. Спб.,
Сергіевская 24, лѣтомъ—родов. им. с.
Жижарино, Тульск. губ.

БѢЛГОРОДСКІЙ УѢЗДЪ.

Батюшновъ, Ал-ѣи Дм., ттс.
Большевцевъ, Влад. Никл.
Бутурлинъ, Дм. Серг., гв. плк.
Волконскій, кв. Дм. Алдр., шт.-ротм., БѢл-
городскій предводитель дворянства,
г. БѢлгородъ.
Вязигинъ, Ив. Мих., прч.
Гендриковъ, гр. Степ. Алдр., тс.
Говоруха-Отронъ, Як. Никл., прч.
Головновъ, Викт. Ал-ѣев., дсс.
Дмитріевъ, Никл. Ив.
Дорреръ, гр. Влад. Филипп., ка.
Зборомирскій, Левъ Мих., прч.
Калинъ, Кирил. Севост., кск.
Кузьминъ, Вас. Вас., ттс.
Кузьминъ, Пет. Вас., пдпрч.
Курчениновъ, Алдръ Пет.
Курчениновъ, Аят. Пет., гс.
Мосоловъ, Вас. Дм., шт.-кап.

Мухановъ, Георг. Евгр., пдпрч.
Мухановъ, Никл. Евгр., прч.
Озеровъ, Ал-ѣи Фед., ген.-лейт.
Рануза, Пет. Як., ген.-маіоръ.
Ребиндеръ, Алдръ Ал-ѣев., ген. отъ инф.
Розень, бар. Алдръ Конст., кск.
Розень, бар. Конст. Конст., кск.
Розень, бар. Феод. Конст., ка.
Романскій, Пет. Ив., шт.-ротм.
Семичезъ, Влад. Дм., пс.
Сильверстванъ, Влад. Карл., кск.
Черноглазовъ, Алдръ Касьян., прч.
Шереметевъ, гр. Алдръ Дм.
Шмидтъ, Никл. Ив., шт. ротм.

ГРАЙВОРОНСКІЙ УѢЗДЪ.

Григорѣпуло, Конст. Никл., прч.
Григорѣпуло, Никл. Никл., кск.
Грубе, Вильг. Фед., тс.
Койленскій, Влад. Ив., гс.
Кошлаковъ, Никл. Ив., ттс.
Малевинскій, Ив. Фед., прап.
Рихтеръ, Авг. Авг., пс.
Чеховъ, Мих. Сем., пдплк.
Шабельскій, Никл. Каэт., плк.
Яснопольскій, Никл. Пет., профес.

ДМИТРІЕВСКІЙ УѢЗДЪ.

Аладыинъ, Анат. Пав., с. Кусакова Вѣлица.
Ахочинскій, Алдръ Пет., ттс., дер. Па-
уовка.
Березицкій, Ив. Каспер., гс., с. Пальцево.

- Бесѣдинъ, Азарій Серг., кр., с. Жигаево.
 Бесѣдинъ, Алдръ Алѣев., дер. Старая Вабля.
 Бесѣдинъ, Алѣй Серг., гс. дер. Верхняя Злобина.
 Бесѣдинъ, Самушъ Серг., гс., с. Жигаево.
 Борзенковъ, Митроф. Вас., кр., с. Бѣльево.
 Бредихинъ, Серг. Фед., гс., г. Дмитріевскъ.
 Быковскій, Грвг. Никл., пдпрч., с. Пальцево.
 Бышевъ, Никан. Сем., кск., дер. Старая Вабля.
 Вадлевскій, Алдръ Ив., кр., с. Пушкарзеве.
 Вангенгеймъ, Як. Пет., кр., с. Рогозна.
 Вангенгеймъ, Оеодос. Пет., дер. Сухой Ровець.
 Вансовичъ, Дм. Никл., ген.-маіоръ, с. Рогозна.
 Васьяновъ, Дм. Ив., шт.-ротм., с. Песошное.
 Васьяновъ, Пет. Ив., ка., дер. Стрехаловка.
 Волновъ, Пет. Пет., гв., кори., с. Глазядзино.
 Волжинъ, Алдръ Никл., с. Береза.
 Волжинъ, Алѣй Флавіан., ка., с. Севыткіно.
 Волжинъ, Никл. Никл., сс., с. Севыткіно.
 Волжинъ, Никл. Флавіан., пдплк., с. Севыткіно.
 Говоровъ, Алдръ Евг. с. Кузнецовка.
 Говоровъ, Вас. Пав., прч., с. Кузнецовка.
 Гриневичъ, Як. Никл., кр., дер. Узникъ.
 Гриневъ, Никл. Пет., кск., дер. Полозовка.
 Даневскій, Всев. Піев., сс., с. Сковороднево.
 Емельяновъ, Алдръ Алдр., ротм., д. Узникъ.
 Иваненновъ, Серг. Вас., сс., с. Пальцево.
 Клочно, Ив. Пет., ка., с. Киликино.
 Кореневъ, Алдръ Ив., шт.-ротм., дер. Куренки.
 Коротневъ, Ил. Серг., дсс., дер. Чунизина.
 Кусаковъ, Алдръ Пав., кап. артил., с. Сковороднево.
 Кусаковъ, Левъ Мих., прч., с. Береза.
 Лагофеть, Никл. Пав., гв. кап., с. Романово.
 Лагофеть, Пав. Пав., шт.-ротм., дер. Стрехаловка.
 Лагофеть, Пет. Пав., пдплк., с. Романово.
 Левковичъ, Вас. Ив., дсс., с. Рышково.
 Леонтьевъ, Пет. Никл., прч., с. Кошкино.
- Линденеръ, Андр. Алдр., прч., дер. Бого-
 словка.
 Литвиновъ, Алѣй Никл., сс., г. Дмитріевъ.
 Ломанинъ, Ив. Фед., кр., г. Дмитріевъ.
 Мазуровъ, Влад. Фед., шт.-ротм., с. Арга-
 ковъ Вандарець.
 Малѣевъ, Пав. Ив., прч., с. Романово.
 Машкинъ, Алдръ Мих., ротм., с. Бѣльево.
 Мейендорфъ, бар. Коандр. Ег., сс., с. Прилѣвы.
 Мезенцевъ, Алѣй Пав., кр., дер. Хоросея.
 Нагибинъ, Фед. Пет., кр., дер. Старая Першива.
 Новосельскій, Алдръ Алдр., прч., с. Генера-
 льшино.
 Офросимовъ, Влад. Пармен., дер. Офроси-
 мовка.
 Офросимовъ, Ив. Пармен., дер. Офросимовка.
 Офросимовъ, Никл. Пармен., дер. Офроси-
 мовка.
 Офросимовъ, Пет. Пармен., дер. Офросимовка.
 Петрищевъ, Никл. Никл., с. Жедеховка.
 Подпрятковъ, Сем. Евтих., ка., с. Арбузово.
 Позняковъ, Митроф. Никанор., кск., с. Пальцево.
 Полозовъ, Андр. Ив., дсс., с. Пересвѣтова
 Бѣдла.
 Поповъ, Никл. Вас., дсс., дер. Булхаковка.
 Сагаревъ, Влад. Вас., сс., дер. Заслонки.
 Тельгинъ, Влад. Никл., прч., с. Ско-
 вороднево.
 Францисонъ, Викт. Ад., гс., г. Поды.
 Христіани, Никл. Вас., ген.-лейт., г. Рогозна.
 Хрущовъ, Никл. Пет., кск., с. Вабля.
 Шатохинъ, Митроф. Пет., ка., дер. По-
 лозовка.
 Шаховской, кн. Влад. Дм., прч., дер. Ниж-
 няя Злобина.
 Шеншинъ, Влад. Алдр., дсс., дер. Щербачева.
 Ширковъ, Діомидъ Серг., кр., дер. Левта.
 Шпановичъ, Пав. Фед., сс., с. Городьково.
 Шумановъ, Ил. Никл., кр., с. Лубашево.
 Щекинъ, Андр. Іон., гс., с. Яцкино.
 Энгелгардтъ, Конст. Алдр., ис., с. Звенячка.

КОРОЧАНСКІЙ УѢЗДЪ.

- Авдѣевъ, Алѣй Пет.
 Авдѣевъ, Пет. Никл., кс.
 Анучинъ, Викт. Никл., дсс.



Владимірскій губернскій предводитель дворянства,
егермейстеръ, статскій совѣтникъ,
Михаилъ Михайловичъ Леонтьевъ.

Баклановъ, Мих. Пет., шт.-кап.
 Крейць, гр. Витольдъ Кипр., майоръ, Коро-
 чанск. предводитель дворянства, г. Короча.
 Мещерскій, Ив. Пет., го.
 Пруцной, Ив. Ив., вс.
 Раппъ, Конст. Алдр., корн.
 Россинскій, Левъ Авенир., дсс.
 Шереметевъ, гр. Алдръ Дм.
 Янковскій, Мих. Никл.
 Янковскій, Никл. Ив., сс.

КУРСКИЙ УЪЗДЪ.

Анахинъ, Пет. Фед., ка., чл. Курск. уѣздн.
 земск. управы, г. Курскъ.
 Анитовъ, Ал-ѣя Дм., шт.-кап., г. Курскъ.
 Анненкова, Алдра Карл., вд. кр., с. Петро-
 павловское.
 Анненкова, Тат. Мих., с. Покровское.
 Анненковъ, Ив. Алдр., го., земск. нач. Щя-
 гроевск. у., с. Озерки.
 Анфиловъ, Юас. Изм., плк.
 Артюхова, Соф. Никл., вд. прч., с. По-
 кровское.
 Артюховъ, Дм. Аван., го., с. Покровское.
 Артюховъ, Як. Аван., с. Покровское.
 Афросимова, Танс. Ив., вд. кск., с. Чер-
 мошное.
 Богдановъ, Влад. Ал-ѣев., ка., с. Шпилекъ,
 Фатежск. у.
 Бутневичъ, Домин. Стан., кр., с. Виняково.
 Ванина (урожд. Гуторова), Ална Феокт., вд.
 плк., с. Усть-Дунаецъ.
 Васильева, Мар. Сем., вд. кск., с. Троица.
 Войнаховская, Алдра Ив., вд. майора, г.
 Курскъ.
 Волковъ, Никл. Пет., плк., г. Курскъ.
 Волковъ, Пет. Пет., кам.-юнк., кс., с. Моква.
 Воронцовъ, Ив. Льв., плк., г. Курскъ.
 Головинскій, Никл. Влад., шт.-кап., с. Шу-
 маково, Тимск. у.
 Дембицкій, Влад. Конст., канд. правъ, земск.
 нач., с. Успенское.
 Дупельмайеръ, Над. Вас., жена врача, г.
 Курскъ.
 Журавковскій, Нарцисъ Пав., дсс., помощн.
 врачбн. инспектора, г. Курскъ.
 Извольская, Алдра Влад., вд. кск., дер.
 Якупина.
 Изъѣдинова, Елиз. Никл., с. Лебяжье.

Исановъ, Валер. Пав., прч., чл. Курск.
 губерн. земской управы, г. Курскъ.
 Исановъ, Вас. Дм., шт.-ротж., земск. нач.,
 с. Курасово.
 Исановъ, Мих. Дм., ка., г. Курскъ.
 Кабать, Елиз. Алдр., жена дсс., г. С.-Пе-
 тербургъ.
 Каменевъ, Ил. Тим., ттс., чл. уѣздной
 земск. управы, г. Курскъ.
 Каменевъ, Пав. Мах., фабричн. инспекторъ,
 г. Курскъ.
 Каньшинъ, Влад. Дм., кр., засѣд. Дворянск.
 Опеки, г. Курскъ.
 Клейнмихель, гр. Ек. Никл., жена дсс.,
 г. Москва.
 Клейнмихель, гр. Конст. Пет., дсс., г.
 Москва.
 Клейнмихель, гр. Мар. Эдуард., вд., г. С.-Пе-
 тербургъ.
 Ковальчунова, Алдра Пав., жена корн., г.
 Курскъ.
 Кудашевъ, кн. Влад. Ив., г. Елатяма,
 Тамбов. губ.
 Курасова, Варв. Ег., вд. кск., с. Курасово.
 Курноевъ, Влад. Никл., пдпрч., предсѣд.
 Курск. уѣздн. земск. управы, г. Курскъ.
 Лазаревъ, Никл. Степ., плк., г. Бѣльскъ,
 Гроднен. губ.
 Малышевъ, Пав. Фед., с. Малышево.
 Моисеевъ, Леон. Дм., депутат. двор., г.
 Курскъ.
 Молчанскій, Мих. Меоод., плк., г. Курскъ.
 Монтрезоръ, Над. Фед., вд. ген.-отъ кавал.,
 г. Курскъ.
 Мордвинова, Ол. Дм., жена прч., дер.
 Спокоевка.
 Офросимова, Тат. Никиф., вд. кск., г.
 Курскъ.
 Перцева, Мар. Дм., вд. сс., г. Курскъ.
 Перцевъ, Викт. Никетор., дсс., старш. совѣтн.
 Губерн. Правленія, г. Курскъ.
 Писаренковъ, Вас. Юс., кр., дер. Жилиаево.
 Пожидаева, Клеопат. Пав., вд. прч., с.
 Троица.
 Полежаева, Зин. Никл., вд. тс., г. С.-Пе-
 тербургъ.
 Политковская, Мар. Ег., жена майора, с.
 Вишняково.
 Ребиндеръ, Елиз. Ив., вд. ген., г. Курскъ.

Ребиндѣрь, Никл. Макс., го., чл. Окружн.
Суда, г. Курскъ.
Романовскій, Севаст. Севаст., ттс., чл. гу-
берн. земск. управы, г. Курскъ.
Романовъ, Мих. Степ., плк., г. Курскъ.
Рышкова, Мар. Ил., с. Букреево.
Рышкова, Юл. Ил., с. Букреево.
Рышковъ, Алдръ Ил., кс., судебн. слѣд.,
г. Ковотопъ.
Рышковъ, Ив. Пет., с. Шумаково.
Рышковъ, Мих. Пет., го., с. Винниково.
Самоковасова, Таис. Вас., жена дсс., г.
Москва.
Снобельцына, Анна Вас., вл. кап., с.
Зорно.
Соколовская, Мар. Дм., вл. кс., дер. Лукина.
Степанова, Мар. Никл., вл. кск., г. Курскъ.
Стишинская, Мар. Влад., жена дсс., г.
С.-Петербургъ.
Стишинскій, Алдръ Сем., дсс., помощн.
государств. секр., г. С.-Петербургъ.
Ступинъ, Серг. Никл., г. С.-Петербургъ.
Сукманъ, Варв. Дм., жена дсс., г. С.-Пе-
тербургъ.
Суковина, Ек. Никл., вл. шт.-кап., с.
Плаксяно.
Суковинъ, Никл. Иоас., ка., Курск. уѣздн.
предводитель дворянства, г. Курскъ.
Татищевъ, гр. Никл. Ив., г. Москва.
Толмачовъ, Вас. Ив., кр., с. Рышково.
Толубѣевъ, Вас. Никл., кск., засѣд. дворян.
опеки, г. Курскъ.
Тучнова, Ек. Дм., жена ген.-маіора, г.
Москва.
Тучновъ, Алдръ Пав., ген.-маіоръ, г.
Москва.
Ушанова, Варв. Андр., вл. ротм.
Ханенно, Раиса Вас., жена кск., г. Чер-
ниговъ.
Хвоцинскій, Никл. Авр., маіоръ г. Москва.
Хитрово, Юл. Сем.
Хрущевъ, Пав. Мих., дсс., г. С.-Петер-
бургъ.
Цибульская, Мар. А ндр., вл. ка., с. Капе-
нево, Льговск. у.
Чичинадзе, Виссар. Виссар., кандидат. правъ,
г. Курскъ.
Шагаровъ, Ив. Вас., дер. Марьяна.
Шагаровъ, Фемистоклъ Вас., дер. Марьяна.
Шехавцовъ, Парменъ Пет., г. Тямъ.

Шехавцовъ, Пет. Ив., прап., с. Колодное.
Шехавцовъ, Серг. Пет., го., г. Курскъ.
Щиголева, Надежда Григ., вл. прч., с.
Вяниково.
Янковичъ, Фед. Фед., кс., г. Фатежъ.

ЛГОВСКІЙ УѢЗДЪ.

Адеркасъ, Оттокаръ Вас., го.
Анненковъ, Иоас. Як., го.
Анненковъ, Конст. Никл., кандидат. правъ.
Анненковъ, Левъ Як., ттс.
Арсечевъ, Ал-ѣй Никл.
Бартрамъ, Дм. Эрв., кск.
Барятинскій, кн. Алдръ Влад., плк.
Барятинскій, кн. Ив. Вакт., лейт., Льговск.
предводитель дворянства.
Блохинъ, Серг. Влад., сс.
Бродихинъ, Серг. Фед., го.
Викторовъ, Дм. Алдр., ка.
Викторовъ, Иоас. Тим., прч.
Викторовъ, Пав. Алдр., кск.
Волжинскій, Никл. Пет., прч.
Волжинъ, Никл. Алдр., кр.
Вулихъ, Зах. Бор., сс.
Выходцевъ, Никл. Арк., корп.
Гагаринъ, кн. Никл. Влад., го.
Золотаревъ, Всев. Пет., сс.
Изъѣдиновъ, Левъ Ив., шт.-ротм.
Коржавинъ, Пав. Мих., кандидат. правъ.
Кусаковъ, Иоас. Пав.
Кусаковъ, Никл. Пав., прч.
Лаппо, Алдръ Пет., плк.
Масловъ, Всевол. Мих., плк.
Рышковъ, Никл. Вас., шт.-кап.
Страмоуховъ, Пет. Пет., ротм.
Тетеринъ, Кирил. Ант., кск.
Христиани, Никл. Вас., ген.-маіоръ.
Шатковскій, Фед. Мих., го.
Ширновъ, Діомидъ Серг., кр.
Ширновъ, Никл. Влад.
Штейнъ, Евг. Ив., кр.
Ярошь, Григ. Ив., кап.
Ярошь, Никл. Ив., шт.-кап.

НОВО-ОСКОЛЬСКІЙ УѢЗДЪ.

Арсеньевъ, Евг. Як., ка.
Войсишъ-Антоневичъ, Пет. Никл.
Волновъ, Мих. Обод., сс.

Гладновъ, Бор. Ил., кск.
 Зоць, Ив. Алдр., кск.
 Касаткинъ-Ростовскій, кн. Никл. Фед., кап-лейт., Ново-Оскольск. предводитель дворянства, г. Новья-Осколь.
 Курдюмовъ, Вас. Вас., прап.
 Курдюмовъ, Григ. Никл., кр.
 Мятлевъ, Влад. Пет., шт.-ротм.
 Орловъ, Мих. Дм.
 Орловъ-Давыдовъ, гр. Серг. Влад., кап-лейт.
 Петтешъ, Влад. Густ., плк.
 Поповъ, Мих. Алдр., ес.
 Скобинъ, Алдръ Пет., шт.-кап.
 Старовъ, Влад. Серг., кск.
 Старовъ, Ив. Вас., кск.
 Тиньновъ, Паллад. Сем., го.

ОБОЯНСКІЙ УѢЗДЪ.

Бровцынъ, Дм. Як., пдпрч.
 Бъленихинъ, Дм. Трувим., прч.
 Бъленихинъ, Пет. Трувим., прч.
 Бюхнеръ, Фридр. Авг., ген-майоръ.
 Гамалтя, Ив. Никл., кск.
 Горяиновъ, Никл. Мих., гс.
 Ельниковъ, Ив. Пав.
 Карташовъ, Витал. Як., шт.-кап.
 Карташовъ, Филип. Пав., пдплк.
 Клейнъ, Конст. Пет., дсс.
 Климовъ, Влад. Дм.
 Климовъ, Фед. Дм., дсс.
 Кондрашовъ, Никл. Мих., прч.
 Кривошапкинъ, Левъ Ег., шт.-ротм.
 Лукинъ, Пав. Алдр., гс.
 Павловъ, Іоас. Ксеноф., пдпрч.
 Питро, Альбертъ Самовл.
 Питро, Евг. Альб., кр., Обоянск. предводитель дворянства, г. Обоянъ.
 Подольскій, Мих. Алдр., ттс.
 Подосинниковъ, Никл. Ив., плк.
 Рамень фонъ, Алдръ Карл., вс.
 Рамень фонъ, Никл. Карл.
 Самбурскій, Митроф. Ал-ѣв., гв. прч.
 Устимовичъ, Конст. Никл., вс.

ПУТИВЛЬСКІЙ УѢЗДЪ.

Аксеновъ, Алдръ Вас., ттс., г. Путивль.
 Барятинскій, кв. Алдръ Влад., с. Крупцы.

Бершовъ, Вас. Пав., ка., г. Щигры.
 Бершовъ, Максим. Тим., сс., с. Боярскіе Лежачи.
 Бредихинъ, Алдръ Никл., кап., г. Путивль.
 Буяннинъ, Алдр. Ант., дер. Буянкина.
 Буяннинъ, Вас. Влад., дер. Буянкина.
 Буяннинъ, Фед. Ант., гс., дер. Буянкина.
 Бьновъ, Пав. Никл., дер. Боярскіе Лежачи.
 Бырдинъ, Никл. Ил., гс., дер. Боярскіе Лежачи.
 Викторовъ, Никл. Фед., плк., г. Путивль.
 Вошининъ, Вас. Евграф., кск., дер. Дмитривка.
 Второвъ, Апол. Лук., с. Князево.
 Гамалтя, Ив. Никл., кск., дер. Мал. Неплюево.
 Глѣбова, Никл. Дм., ка., г. Путивль.
 Головинъ, гр. Влад. Ив., кр., с. Попова Слобода.
 Головинъ, гр. Ив. Ив., ттс., с. Большое Неплюево.
 Дистерло фонъ, бар. Мих. Алдр., ка., дер. Гончары.
 Звигинъ, Дм. Пав., прч., дер. Ширяева.
 Ивановъ-Камаевъ, Сем. Степ., сс., дер. Селезневка.
 Кавнаксидзевъ, кв. Никл. Никл., с. Николаевка.
 Машинцевъ, Алдръ Пет., с. Волянцево.
 Машинцевъ, Пав. Пет., прч., с. Волянцево.
 Козачекъ, Влад. Порф., ттс., г. Путивль.
 Комаровъ, Пет. Фед., с. Вязовое.
 Константиновъ, Никл. Никл., гв. кап., с. Гвинтовое.
 Кореневъ, Несторъ Ив., гс., дер. Моисеевка.
 Курдюмовъ, Вас. Ив., хут. Стригловъ.
 Курдюмовъ, Ил. Ег., с. Духановка.
 Курдюмовъ, Ил. Ив., шт.-ротм., хут. Стригловъ.
 Курдюмовъ, Пав. Ил., пдпрч., с. Духановка.
 Лучаниновъ, Пет. Ив., дер. Мачулици.
 Мазуревскій, Никл. Іос., шт.-кап., с. Николаевка.
 Марковъ, Алдръ Мих., с. Журавка.
 Марковъ, Вас. Мих., мичм., с. Журавка.
 Марковъ, Плат. Мих., с. Журавка.
 Марковъ, Серг. Мих., лейт., с. Жуковка.
 Масалитиновъ, Алдръ Ив., прч., дер. Духтовка.

Масалитиновъ, Андр. Валер., ротм., хут.
 Стопка.
 Масалитиновъ, Вас. Ив., прч., дер. Луз-
 товка.
 Масалитиновъ, Вас. Никан., кск., с. Крас-
 ная Слобода.
 Масалитиновъ, Григ. Вас. с. Красная Сло-
 бода.
 Масалитиновъ, Евг. Валер., кск., хут.
 Стопка.
 Масалитиновъ, Серг. Пет., кр., с. Волян-
 цево.
 Никифоровъ, Вас. Степ., кр., с. Вязовое.
 Никифоровъ, Ив. Кирил., ис., г. Путивль.
 Никифоровъ, Никл. Ив., кск., г. Путивль.
 Никифоровъ, Никл. Кирил., гс., с. Вязовое.
 Павловъ, Влад. Влад., сс., с. Бурьни.
 Павловъ, Влад. Влад., гс., с. Бурьни.
 Павловъ, Серг. Никл., ттс., дер. Святое
 Озеро.
 Поповъ, Вас. Ив., ис., с. Князево.
 Рудневъ, Левъ Ив., с. Казацкое.
 Рябининъ, Ив. Матв., сс., г. Путивль.
 Серебряковъ, Леон. Апол., гв. плк., с. Чере-
 повка.
 Студзинскій, Леонт. Леонт., с. Попова Сло-
 бодака.
 Терлоцій, Ив. Ив., с. Яцыва.
 Терещенно, Ив. Никл., гв. корн., с. Леон-
 тьевское.
 Трифионовъ, Фед. Як., дер. Боярскіе Лежачи.
 Тюркова, Никл. Пет., ттс., дер. Боярскіе
 Лежачи.
 Филимоновъ, Пав. Ив., ка., г. Путивль.
 Череповъ, Алдръ Мих., сс., с. Гамалѣвка.
 Череповъ, Алдръ Никл., дер. Юрьево.
 Череповъ, Алдръ Пав., гс., дер. Юрьево.
 Череповъ, Вас. Витал., с. Боярскіе Лежачи.
 Череповъ, Влад. Влад., дер. Вочечки.
 Череповъ, Влад. Никл., прч., с. Грузское.
 Череповъ, Ив. Мих., ттс., дер. Масловка.
 Череповъ, Левъ Витал., с. Боярскіе Лежачи.
 Череповъ, Леонт. Кирил., гс., с. Грузское.
 Череповъ, Леонт. Никл., ттс., с. Грузское.
 Череповъ, Мих. Влад., ттс., слобода Ду-
 бьянка.
 Череповъ, Никл. Алдр., с-по Леонтьевское.
 Череповъ, Никл. Мих., дер. Масловка.
 Череповъ, Никл. Мих., ис., с. Гамалѣвка.
 Череповъ, Никл. Никл., дер. Юрьево.

Череповъ, Никл. Пав., гс., с. Вязовое.
 Череповъ, Пет. Мих., шт.-кап., дер. Ма-
 словка.
 Шейдеманъ, Никл. Карл., пдирч., с. Ка-
 зацкое.
 Щечковъ, Георг. Ал-ѣв., ттс., с. Волян-
 цево.
 Щечковъ, Пет. Пет., шт.-кап., дер. Святое
 Озеро.
 Юденковъ, Пет. Конст., гс., дер. Семейкино.
 Янубовичъ, Викт. Алдр., гс., г. Путивль.
 Яцынь, Конидій Никан., гс., с. Яцыво.

РЫЛЬСКІЙ УѢЗДЪ.

Аладьинъ, Никл. Влад., ттс., дер. Борщевка.
 Анисимовъ, Пет. Григ., кск., дер. Неплюевка.
 Арсеньева, Варв. Алдр., вд. ген.-маіора.
 Афонасенко, Пет. Пав., ттс., дер. Надѣйка.
 Барсунова, Елиз. Андр., жена шт.-кап.,
 г. Курскъ.
 Барсуновъ, Серг. Апол., шт.-кап., г. Курскъ.
 Барятинскій, кп. Алдръ Влад.
 Бершова, Варв. Ив., жена ка., дер. Гниловка.
 Бершовъ, Левъ Григ., дер. Гниловка.
 Бершовъ, Максим. Тим., ка., дер. Гниловка.
 Боборынинъ, Сем. Григ., кам.-юнк., с. Во-
 брово.
 Богуславскій, Никл. Аристарх., сс., дер-
 Гниловка.
 Борзенковъ, Вас. Вас., кр., дер. Асмолова.
 Борзенковъ, Митроф. Вас., гс., с. Асмолова.
 Бунянинъ, Фед. Ант., гс., дер. Ходѣйково.
 Быковъ, Ив. Як., гс., дер. Лещиповка.
 Бырдинъ, Алдръ Ил., ка.
 Бырдинъ, Мих. Ил., ттс.
 Бырдинъ, Никл. Ил., кс., с. Боярскіе Ле-
 жачи.
 Бырдинъ, Пав. Ив., шт. кап.
 Васьянова, Ол. Ив., дочь дсс.
 Пасьяновъ, Алдръ Ив., шт.-кап.
 Васьяновъ, Арк. Ив., ка., с. Петровское.
 Васьяновъ, Влад. Ив., гв. ротм.
 Васьяновъ, Дл. Ив., шт.-ротм.
 Винторовъ, Викт. Викт., прч., дер. Гнеушева.
 Волжина, Анна Никан., жена ка., г. Рылскъ.
 Воропанова, Анаст. Никл., вд., дер. Будки.
 Воропановъ, Никл. Ал-ѣв., кр., дер. Лу-
 говка.
 Вошининъ, Вас. Серг., ис., дер. Гниловка.

- Вошининъ, Влад. Серг., вс., дер. Гниловка.
 Вошининъ, Дм. Серг., дер. Гниловка.
 Вошининъ, Мих. Серг., сс., дер. Гниловка.
 Вязмитиновъ, Влад. Алдр., студ., г. Харьковъ.
 Гладнй, Алдръ Вас., корн., дер. Высокій
 Полячекъ.
 Гладнй, Никл. Вас., с. Толпино.
 Гольмбергъ, Ив. Ив., ротм., дер. Вяхова.
 Гольмбергъ, Соф. Алдр., жена ротм., дер.
 Вяхова.
 Денисьева, Ек. Фед., жена кс.
 Дерюгинъ, Герм. Вас., кск., дер. Малая
 Аleshня.
 Дерюгинъ, Пав. Влад., кр., дер. Малая
 Аleshня.
 Домбровскій, Влад. Род., сс., г. Рыльскъ.
 Древскій, Арк. Арк., гс., г. Крелевецъ.
 Дьяковъ, Вас. Никл., плк., г. Рыльскъ.
 Евская, Ек. Никл., жена прч., с. Кострово.
 Евскій, Никл. Ив., прч., с. Кострово.
 Жекулинъ, Ават. Никан., с. Копыстичъ.
 Жекулинъ, Евг. Никан., с. Копыстичъ.
 Жердевъ, Алдръ Никл., кр., с. Никольни-
 ково.
 Жердевъ, Влад. Никл., кск., с. Никольни-
 ково.
 Жилло, Елиз. Алдр., вд. кап., г. Рыльскъ.
 Звягина, Ефрос. Григ., жена кск., хут. Звя-
 гинъ.
 Звягина, Над. Ив., вд. кр., хут. Звягинъ.
 Звягинъ, Пет. Ив., гс., хут. Звягинъ.
 Змѣевъ, Никл. Фед., кск., г. Рыльскъ.
 Ивановъ, Викт. Андр., инж.-кап., г. С.-Пе-
 тербургъ.
 Износковъ, Мих. Пав., пдлк.
 Износковъ, Стан. Пав.
 Казачекъ, Влад. Порф., кск., г. Путивль.
 Карташовъ, Витал. Як., шт.-кап., дер. Янь-
 кова.
 Клевенская, Авва Никл., жена прч., дер.
 Семенова.
 Кобановъ, Вас. Вас., с. Марково.
 Кобановъ, Серг. Вас., корн., с. Марково.
 Коптевъ, Пет. Ал-ѣв., гс., дер. Переступ-
 ливно.
 Коренева, Ол. Алдр., жена шт.-ротм., дер.
 Поддубновка.
 Коренева, Соф. Вас., вд. кск., дер. Воогоща.
 Кореневъ, Алдръ Ив., шт.-ротм., дер. Лух-
 танова.
 Кореневъ, Ив. Ив., дер. Средага Мордокъ.
 Кореневъ, Пет. Ив., гв. шт.-ротм., дер.
 Поддубновка.
 Коротнева, Анна Ив., с. Капустино.
 Коротневъ, Викт. Ил., с. Капустино.
 Коротневъ, Ил. Серг., дсс., с. Капустино.
 Коротневъ, Никл. Ил., с. Капустино.
 Коротневъ, Серг. Ил., с. Капустино.
 Курдюмова, Соф. Ив., жена шт.-кап.
 Курдюмовъ, Мих. Вас., кр., дер. Конопля-
 новка.
 Лаврентьевъ, Вас. Ив., гс., хут. Юрасовъ.
 Лагофетъ, Никл. Пав., кап. гв., г. Дич-
 тріевъ.
 Лагофетъ, Пав. Пав., шт.-ротм., с. Голу-
 бовка.
 Лагофетъ, Пав. Пав., пдлк., г. Рыльскъ.
 Левшинъ, Ив. Иш., кр., с. Копыстичъ.
 Литвиновъ, Ив. Сем., ка., г. Путивль.
 Литвиновъ, Мих. Сем., плк., г. Курскъ.
 Малѣевъ, Евг. Ив., гс., с. Вупель.
 Малѣевъ, Пав. Ив., прч., г. Рыльскъ.
 Машкинъ, Алдръ Мих., ротм.
 Машкинъ, Влад. Мих., мичманъ.
 Мевешъ фонъ, Алдра Ал-ѣв., жена ген.-маіо-
 ра, с. Поповка.
 Монржицнй, Вяч. Вяч., кр., дер. Янькова.
 Мячковъ, Георг. Георг., кр., с. Дурово.
 Овсянникова, Алдра Як., вд. ген.-маіора,
 с. Низовцево.
 Осмоловъ, Никл. Никл., ка., дер. Киселевка.
 Полянская, Клеоп. Никл., жена инж. кап.
 Полянскій, Влад. Алдр., инж. пдлк.
 Полянскій, Никл. Алдр., кс., г. Курскъ.
 Поповина, Над. Дм. вд. гс., г. Кіевъ.
 Порѣчнй, Пет. Мих., гс., г. Рыльскъ.
 Похвиснева, Соф. Мих., вд. прч.
 Похвисневъ, Никл. Алдр., шт.-ротм.
 Правиковъ, Никл. Никл., дсс., с. Низовцево.
 Прозоркевичъ, Вѣра Вас., жена шт.-кап.,
 с. Александровка.
 Радченко, Никл. Григ., сс., с. Заруцков.
 Глухов. у., Чернигов. губ.
 Расковшенкова, Соф. Ив., дочь гс.
 Распопова, Олимп. Мих., вд. кр., с. По-
 повка.
 Рыжновъ, Ив. Парам., тте., дер. Конопля-
 новка.
 Рыжновъ, Ив. Серг., кр., дер. Переступливо.
 Самойловъ, Никл. Ив., гс., дер. Гниловка.

Самойловъ, Пет. Мих., гс.
 Сильверстванъ, Варв. Никл., жена плк.
 Смараковъ, Серг. Адр., ттс., г. Рыльскъ.
 Старова, Варв. Мих., вд. ка., г. Рыльскъ.
 Старостинъ, Пет. Плат., ка., г. Рыльскъ.
 Суходоловъ, Ив. Мих., прч., с. Березавки.
 Терещенко, Из. Никл., от. корн., г. Кіевъ.
 Терещенко, Конст. Сем., с. Глушково.
 Терещенко, Никл. Сем., с. Глушково.
 Тетеринъ, Ив. Осъев., ка., г. Курскъ.
 Филимоновъ, Адръ Вас., дер. Ишутяна.
 Францесонъ, Влад. Ад., гс., г. Сѣвскъ.
 Чарторижскій, Ив. Льв., прч., г. Рыльскъ.
 Чернявская, Люб. Ив., жена гс., дер. Вы-
 сокій Полячекъ.
 Чернявскій, Никл. Никл., сынъ кск., дер.
 Высокій Полячекъ.
 Щечновъ, Пет. Пет., шт.-кап., дер. Гвиловка.
 Шмидтъ, Никл. Адр., ротж., с. Толпино.
 Шугурова, Мар. Як., жена гс., слободка
 Кулемзина.
 Шугуровъ, Никл. Мих., гс., слободка Ку-
 лемзина.
 Шулешинъ, Вас. Гавр., кап., г. Рыльскъ.
 Щекина, Анна Ив., вд. гс., дер. Высокій
 Полячекъ.
 Щекина, Людм. Ив., жена гс., дер. Высокій
 Полячекъ.
 Щекинъ, Андр. Іон., гс., дер. Щекина.
 Щекинъ, Никл. Андр., гс., дер. Высокій
 Полячекъ.

СТАРО-ОСКОЛЬСКІЙ УѢЗДЪ.

Алисовъ, Ив. Ив., прч.
 Арцыбушевъ, Адръ Мих., прч.
 Арцыбушевъ, Пет. Мих., сс.
 Ачкасовъ, Фед. Пет., плк.
 Банлановъ, Пет. Вас., кандидат. правъ.
 Бобровскій, Пет. Пет., врачъ.
 Воейковъ, Пет. Авт., прч., Старо-Оскольск.
 предводитель дворянства, г. Старый Осколь.
 Головинъ, Мих. Пав., кр.
 Гринева, Як. Вас.
 Ивановъ, Ал-ѣй Ал-ѣев., кр.
 Ивановъ, Пав. Ал-ѣев., гс.
 Ивановъ, Пет. Ал-ѣев., гс.
 Ивановъ, Як. Ал-ѣев., кр.
 Корагодинъ, Ив. Матв., ген.-маіоръ.
 Коробковъ, Никл. Пет., прч.

Кривцовъ, Никл. Вас., гс.
 Лукинъ, Никл. Вас., гс.
 Лутовиновъ, Мих. Африкан., прч.
 Орловъ, Вас. Мих., плк.
 Орловъ-Давыдовъ, гр. Серг. Влад.
 Петтешъ, Влад. Густ., плк.
 Раевскій, Никл. Влад.
 Старовъ, Ал-ѣй Вас., гс.
 Старовъ, Ив. Пав., шт.-ротж.
 Старовъ, Пав. Пав., прч.
 Степановъ, Пет. Влад.
 Терещенко, Ив. Никл., корн.
 Чапкинъ, Ив. Ив., гс.
 Шаховской, кн. Адръ Дм., маіоръ.
 Шетохинъ, Іоас. Ѳеод., дсс.
 Шетохинъ, Никл. Ѳед., дсс.
 Щепотьевъ, Влад. Ал-ѣев., прч.

СУДЖАНСКІЙ УѢЗДЪ.

Алферовъ, Арк. Дм., корн.
 Алферовъ, Никл. Дм., корн.
 Арнольди, Конст. Пав., ка.
 Афросимовъ, Никл. Никл., кр.
 Бондыревъ, Адръ Ив., кр.
 Воропановъ, Никл. Федос., кр.
 Выходцевъ, Конст. Никл., ттс.
 Глуховцовъ, Влад. Вас., кс.
 Глуховцовъ, Степ. Вас., сс.
 Давыдовъ, Конст. Адр.
 Давыдовъ, Никл. Влад.
 Долгоруковъ, кн. Пет. Дм., прап.
 Евреиновъ, Ал-ѣй Влад., сс., Суджанск.
 предводитель дворянства.
 Ждановъ, Влад. Никл., гс.
 Жекулинъ, Серг. Ив., кс.
 Износковъ, Стап. Пав.
 Ляховъ, Плат. Никл., маіоръ.
 Мальцовъ, Адръ Ал-ѣев., прч.
 Раппъ, Влад. Адр., шт.-кап.
 Стремouxовъ, Никл. Пет., кс.
 Толмачевъ, Валер. Андр., гс.
 Толмачевъ, Ил. Никл.
 Федюшинъ, Никл. Адр., прап.

ТИМСКІЙ УѢЗДЪ.

Алехинъ, Ив. Еф., шт.-кап., (6 ч.), с. Вер-
 хніе Опочки.

- Арцибашевъ, Конст. Дм., (6 ч.), с. Верхніе Опочки.
- Банѣева, Мар. Алдр., жена кск., (2 ч.), с. Михельполье.
- Борлизевъ, Фед. Никл., кр., (2 ч.), дер. Сазановка.
- Бобровский, Алдръ Род., гс., (6 ч.), с. Становое.
- Бобровский, Вас. Пет., врачъ, (2 ч.), с. Гнилой Колодезь.
- Бородаевская, Соф. Никл., (2 ч.), дер. Кировка.
- Бородаевскій, Валер. Ос., ис., (2 ч.), с. Кшевъ.
- Букрѣевъ, Пет. Алдр., гс., (2 ч.), с. Рѣпецъ.
- Бѣлевцовъ, Никл. Никанд., шт.-ротм., (6 ч.), с. Прилѣпы.
- Бѣленихинъ, Дм. Тривим., прч., (2 ч.) г. Короча.
- Бѣленихинъ, Пет. Тривим., прч., (2 ч.), г. Короча.
- Веревкина, Евд. Іоас., жена прч., (2 ч.), с. Доброе.
- Веревинъ, Влад. Вас., шт.-ротм., (6 ч.), с. Пристѣнное.
- Висноватова, Елиз. Як., жена дсс., (2 ч.), с. Михельполье.
- Гололобовъ, Тих. Дап., кр., (2 ч.), с. Выгорное.
- Дембицкій, Влад. Алдр., ниж., кс., (2 ч.), с. Зуевка.
- Денисьевъ, Ив. Серг., сс., (6 ч.).
- Дурново, Мар. Никл., (2 ч.), с. Лежепки.
- Емельяновъ, Конст. Никл., кр., (3 ч.), с. Пузачи.
- Еськова, Мар. Дм., жена гс., (6 ч.), с. Успенское.
- Еськовъ, Іоас. Вас., гс., (2 ч.), с. Гнилой Колодезь.
- Есьновъ, Никл. Вас., кр., (2 ч.), с. Гнилой Колодезь.
- Есьновъ, Фед. Ив., прч., (2 ч.), с. Гнилое.
- Жилинъ, Конст. Дм., ттс, (2 ч.), г. Тимъ.
- Захарова, Алдра Пет., жена кап., (2 ч.), с. Шумаково.
- Захаровъ, Пав. Алдр., кап. (2 ч.), с. Шумаково.
- Ильинская, Ек. Никл., жена кап., (3 ч.), с. Козьмодемьянское.
- Кирѣевскій, Ив. Вас., гс., (6 ч.), с. Старый Лещинъ.
- Кирѣевскій, Ив. Никл., маіоръ, (6 ч.), дер. Быстрецъ.
- Клевцовъ, Вас. Алдр., гс., (6 ч.), дер. Хмѣлевъ Колодезь.
- Клейнмихель, гр. Конст. Пет., дсс., (5 ч.), дер. Дежевка.
- Клейнъ, Анна Лук., (3 ч.), дер. Екатериновка.
- Костецкій, Іоас. Ад., (6 ч.), с. Покровское.
- Крейць, гр. Витол. Кипр., дсс., (5 ч.), г. Короча.
- Нурчаниновъ, Дм. Іоас., (2 ч.), хут. Надежевка.
- Лазарева, Мар. Серг., жена ген.-маіора, (6 ч.), хут. Семеновскій.
- Лазаревъ, Никл. Степ., ген.-маіоръ, (3 ч.).
- Лутовиновъ, Мих. Африкан., прч., (6 ч.), с. Останино.
- Любимова, Алдра Θεод., жена ген.-маіора, (6 ч.), дер. Дурновка.
- Манарова, Соф. Вас., (6 ч.), с. Доброе.
- Маликова, Анна Алдр., жена гс., (6 ч.), с. Зуевка.
- Мальшевъ, Андр. Алдр., маіоръ, (3 ч.), дер. Быстрецъ.
- Мальшевъ, Пет. Алдр., кр., (3 ч.), дер. Быстрецъ.
- Мандрынинъ, Ал-ѣй Григ., ген.-маіоръ, (3 ч.), с. Зуевка.
- Мещерскій, Алдръ Ал-ѣев, гс., (2 ч.), с. Останино.
- Оболяниновъ, Адол. Никл., гс., (3 ч.), хут. Мазѣвка.
- Останновичъ, Ек. Никл., жена маіора, (6 ч.), с. Рѣпецъ.
- Петровъ, Андр. Андр., ис., (3 ч.), дер. Похонокъ.
- Платонова, Ек. Ив., (3 ч.), с. Верхніе Опочки.
- Платоновъ, Мих. Ив., шт.-кап., (6 ч.), с. Верхніе Опочки.
- Плетенева, Ек. Ил., жена прч., (3 ч.), дер. Гридагова.
- Пожидаевъ, Евг. Федот., гс., (1 ч.), с. Верхоселье.
- Позняковъ, Степ. Наркыз., гс., (6 ч.), дер. Каменная Гора.

Похвиснева, Елиз. Ал-ѣев., жена тс., (6 ч.), дер. Екатериновка.

Прибыткова, Марія Дм., (6 ч.), с. Двое-лучное.

Рагозинъ, Никл. Вас., кап., (6 ч.), с. Красная Долина.

Рѣшетинскій, Никл. Дм., тгс., (2 ч.), г. Тимъ.

Сверчевская, Над. Никл., жена сс. (3 ч.), с. Старый Лещинъ.

Сверчевскій, Вас. Юн., сс., (3 ч.), с. Старый Лещинъ.

Сенатская, Антон. Ив., (6 ч.), с. Верхние Опочки.

Сналонъ, Мар. Алдр., (3 ч.), с. Орлянка.

Солодиловъ, Евг. Вас., пдпрч., (6 ч.), дер. Сазоновка.

Субботинъ, Влад. Феод., пдпрч., (2 ч.), с. Довецкая Семьца.

Танѣва, Мар. Пет., (4 ч.), с-до Петровское.

Терлецкій, Пав. Никл., инж., кс., (2 ч.), дер. Червовецъ,

Томилинь, Валент. Ег., корн., (2 ч.), слобода Мантурова.

Томилинь, Ив. Ег., дсс., (2 ч.), слобода Мантурова.

Тутолминъ, Дм. Афан., шт.-ротм., (6 ч.), дер. Роговая.

Тюнинъ, Серг. Пет., ка., (2 ч.), г. Тимъ.

Фортини, Серг. Мих., корн., (3 ч.), с. Рѣпецъ.

Фрейманъ, Влад. Густ., шт.-ротм., (3 ч.), с-до Грязное.

Хрущевъ, Пав. Мих., дсс., (6 ч.), дер. Богдановка.

Цого-фонъ-Мантойфель, Алдра Фидли., (2 ч.), с. Успенское.

Цельшертъ, Анфиса Пав., (6 ч.), с. Верхние Опочки.

Червоный, Серг. Еф., (2 ч.), дер. Меренянина.

Черниковъ, Викт. Пет., (2 ч.), дер. Сазановка.

Шатилова, Анаст. Афан., (1 ч.), хут. Борзенковъ.

Шеховцовъ, Парменъ Пет., пдпрч., (6 ч.), хут. Софиевка.

Шеховцовъ, Серг. Пет., гс., (6 ч.), с. Гнилое.

Щиголева, Нат. Вас., жена сс., (6 ч.), г. Тимъ.

ФАТЕЖСКІЙ УѢЗДЪ.

Аладынь, Никл. Никл., гс.

Апарьевъ, Пет. Ив.

Артюшковъ, Серг. Никл., пдплк.

Богдановъ, Андр. Алдр., кск.

Богдановъ, Влад. Ал-ѣев., ка.

Бурнашовъ, Никл. Никл., дсс.

Воиновъ, Ив. Мих., гс.

Загорскій, Арк. Климент., ротм.

Загорскій, Эразмъ Климент., ротм.

Износковъ, Влад. Никл., ген.-майоръ.

Износковъ, Никл. Ал-ѣев., корн.

Износковъ, Сем. Ал-ѣев., гс.

Исаковъ, Плат. Пав., прч.

Нишкминь, Влад. Ив., шт.-кап.

Кривцовъ, Як. Вас., кс.

Лукьянчиковъ, Никл. Пав., кр.

Масловъ, Никл. Пет., прч.

Мещерскій, кн. Ив. Вас., дсс.

Раппъ, Влад. Кирил., ка.

Рутценъ фонъ, Алдръ Никл., тгс.

Рутценъ фонъ, Пет. Никл., прап.

Скобельцынь, Влад. Степ.

Сухочевъ, Пав. Ив., кр.

Сухочевъ, Серг. Алдр.

Тимофѣевъ, Григ. Алдр.

Трубицынь, Пет. Дм., гс.

Ушановъ, Алдр. Конст., прч.

Шалимовъ, Алдръ Вас., прч.

Шатохинъ, Бор. Плат., кр.

Шатохинъ, Юас. Плат., кр.

Шетохинъ, Никл. Фед., дсс., Фатежск.

предводитель дворянства.

ЩИГРОВСКІЙ УѢЗДЪ.

Анненковъ, Ив. Алдр., гс., с. Озерно.

Воиновъ, Ив. Мих., гс.

Воронецъ, Никл. Никл., с. Расховець.

Воронцовъ, Гавр. Никиф., плк., с. Расховець.

Байеръ, Никл. Эмиліев., дсс.

Бобровскій, Влад. Никл., с. Охочевка.

Болычевцевъ, Леон. Дм., плк.

Бровцынь, Влад. Ив., кск., дер. Сергіевка.

Бровцынь, Никл. Ив., дер. Сергіевка.

- Булгановъ, Андр. Вѣкт., пдпрч., с. Охочевка.
 Бѣлявскій, Ив. Евгр., дер. Полевая.
 Даниловъ, Ипп. Никан., прч.
 Даниловъ, Мих. Никан., кск.
 Денисьевъ, Серг. Влад.
 Диць, Мих. Матв., вр.
 Дурново, Алдръ Дм., тс., с. Николаевка.
 Каменевъ, Бор. Мих.
 Каменевъ, Копст. Мих., ротн.
 Каменевъ, Мих. Мих., корн.
 Каменевъ, Никл. Мих., прч.
 Каменевъ, Серг. Мих.
 Каратѣевъ, Никл. Вас., кск.
 Картавцевъ, Серг. Эпофраднт.
 Картавцевъ, Эпофраднтъ Ал-ѣев., сс.
 Кирсановъ, Никл. Никл., прч.
 Кладищевъ, Алдръ Никл.
 Кладищевъ, Дм. Никл.
 Кладищевъ, Никл. Никл.
 Лазаревъ, Никл. Степ., ген.-маіоръ.
 Леонтѣевъ, Георг. Никл.
 Маковъ, Ил. Изм., ка.
 Марковъ, Евг. Льв., сс.
 Марновъ, Никл. Льв., дсс.
 Медвѣдевъ, Никл. Алдр., шт.ротм.
 Михайловъ, Іос. Апт., дер. Крутая.
 Михайловъ, Никита Ив., кр., с. Покровское.
 Небольсинъ, Іос. Пет., сс.
- Оболенскій, кв. Мод. Серг., плк., с. Краснов.
 Овсяннико-Куликовскій, Дм. Льв., пдпрч.,
 дер. Дегтарка.
 Оловяниковъ, Никл. Як., кр., с. Ставаново.
 Папоновъ, Алдръ Дм., гс.
 Пожидаевъ, Никанд. Фодот., кр., с. Сикачевка.
 Ползиковъ, Влад. Серг.
 Рагозинъ, Никл. Алдр., прч.
 Рагозинъ, Пет. Никл., ка., дер. Баркова.
 Рышковъ, Вяч. Ил., сс., с. Озерно.
 Сербинъ, Арк. Гермог., врачъ, г. С.-Петербур-
 бурзь.
 Снѣгиревъ, Анат. Андр., ниж.
 Толубѣевъ, Конст. Никл., кр., хѣстечко
 Терабужъ.
 Хитрово, Левъ Арк., кандид. Харьков. Уни-
 верс.
 Хмѣлевскій, Пет. Елис., ка.
 Чайковскій, Никл. Ил., дсс.
 Черемисиновъ, Никл. Никл.
 Чупятовъ, Афан. Никл., с. Титово.
 Шатиловъ, Анат. Никл., кск., с. Штевецъ.
 Шатиловъ, Леон. Никл., врачъ.
 Шатиловъ, Никл. Ив., корн., с. Савины.
 Шварцъ, Евг. Григ., ис.
 Шишкинъ, Дм. Мих.
 Щенинъ, Арк. Іон., ка.
 Эгерсъ, Ив. Вас., прч.

Лифляндская губернія.

- Адернасъ фонъ, Ададьбертъ.
 Адеркасъ фонъ, Фридрихъ, им. Кюрбисъ.
 Акерманъ фонъ, Артуръ, им. Готензее.
 Анрель фонъ, Куртъ, им. Керстевсофъ.
 Анрель фонъ, Рольфъ, им. Лауенгофъ.
 Анрель фонъ, ландратъ, им. Шлоссъ-
 Рингенъ.
 Баеръ фонъ, Рудольфъ, им. Пальцмаръ.
 Бергъ, гр. Фридрихъ, им. Шлоссъ-Загницъ.
 Бергъ фонъ, Фридрихъ, им. Вюрценбергъ.
 Беренсъ фонъ, Эмиль, им. Шлоссъ-Версонъ.
 Бланненгагенъ фонъ, Вялліамъ, им. Дроб-
 бушъ.
 Бланненгагенъ фонъ, Гарри, им. Вицсмгофъ.
- Бланкенгагенъ фонъ, Готтлибъ, им. Вейсен-
 штейнъ.
 Бланкенгагенъ фонъ, Отто, имѣнія: Аллашъ
 и Морндбергъ.
 Бланненгагенъ фонъ, Эрнстъ, им. Клянген-
 бергъ.
 Бонкъ фонъ, Артуръ, им. Александерсофъ.
 Бонкъ фонъ, Беригардъ, им. Шварцгофъ.
 Бонкъ фонъ, Генрихъ, ландратъ, им. Кер-
 зель.
 Бонъ фонъ, Максъ, им. Лашмесъ.
 Больто фонъ Гогенбахъ, Копрадъ, им.
 Альтъ-Вольфартъ.
 Бруйнингъ, бар., секретарь Собранія.

- Брюммеръ фонъ, Викторъ, им. Альтъ-Кальценуау.
- Брюммеръ фонъ, Германъ, им. Деввентъ.
- Брюммеръ фонъ, Карлсъ, им. Клауенштейнъ.
- Брюммеръ фонъ, Михайлъ, им. Одензее.
- Будбергъ, бар., им. Магнусгофъ.
- Будбергъ, бар. Константинъ, им. Вейсензее.
- Будбергъ, бар. Лео, им.: Гарсенъ и Вальтензее.
- Бунсгевдентъ, бар. Константинъ, им. Коеллалль (Эзель).
- Валь фонъ, Гаральдъ, им. Зургеферъ.
- Валь фонъ, Николай, им. Паюсъ.
- Валь фонъ, Оскаръ, им. Нурзи.
- Валь фонъ, Эдуардъ, им. Аддаферъ.
- Вальтеръ Виттенгеймъ фонъ, Эрнстъ, поч. миров. судья., им.: Виттенгеймъ-Суссей и Ассеръ.
- Виттенгеймъ, бар-сса Александра, им. Раутензее.
- Вольффельдтъ фонъ, Артуръ им. Кремонъ.
- Вольфъ, бар. Альфредъ, им. Земерсгофъ.
- Вольфъ, бар. Варнеръ, им. Кавастъ.
- Вольфъ, бар. Генрихъ, им. Шлоссъ-Шваненбургъ.
- Вольфъ, бар. Герибертъ, им. Диккельнъ.
- Вольфъ, бар. Готлибъ, им. Метцкюль.
- Вольфъ, бар. И., уѣздный депутатъ, им. Шлоссъ-Роденнонсъ.
- Вольфъ, бар. Иозефъ, им. Липденбергъ.
- Вольфъ, бар. Конрадъ, им. Фридрихсвальдъ.
- Вольфъ, бар. Николай, им. Брунценъ.
- Вольфъ, бар. Фердинандъ, им. Кемпенгофъ.
- Вольфъ, бар. Эдуардъ, им. Фианденъ.
- Вольфъ, бар. Эмиль, им. Ней-Лайтценъ.
- Вольфъ, бар. Эрвинъ, им. Малунъ.
- Вульфъ фонъ, Адольфъ, им. Шлоссъ-Зеесвегенъ.
- Вульфъ фонъ, Арт. Ренеен. уѣздн. депутатъ, имѣнія: Тайвола и Пелькъсъ.
- Вульфъ фонъ, Вольдемаръ, им. Трешенгофъ.
- Вульфъ, Рене.
- Вульфъ фонъ, Эдуардъ, им. Менценъ.
- Ганенфельдтъ фонъ, Константинъ.
- Ганенфельдтъ фонъ, Пауль, имѣнія: Абзенау и Кастранъ.
- Ганенфельдтъ фонъ, Юліусъ, им. Сундель.
- Ганзенъ фонъ, Генрихъ, им. Плавгофъ.
- Гате, бар. Генрихъ, уѣздн. предводитель дворянства, поч. миров. судья., им. Альтъ-Заллензее.
- Гельмерсенъ фонъ, Артуръ, им. Шлоссъ-Шуентъ.
- Гельмерсенъ фонъ, Викторъ, уѣздн. депутатъ, им. Ней-Войдома.
- Гельмерсенъ фонъ, Георгъ, им. Прауленъ.
- Гельмерсенъ фонъ, Комаръ.
- Гельмерсенъ фонъ, Юсифъ.
- Гельмерсенъ фонъ, Рейнгольдъ, им. Зивензее.
- Герсдорфъ фонъ, Ариольдъ, им. Гохрозенъ.
- Герсдорфъ фонъ, Вруно, им. Кульдсдорфъ.
- Герсдорфъ фонъ, Георгъ, им. Даугельнъ.
- Герсдорфъ фонъ, Конрадъ, им. Гохрозенъ.
- Гиригейдтъ фонъ, Александръ, им. Кайенгофъ.
- Глазенаппъ фонъ, Викторъ, им. Рогозинское.
- Глазенаппъ фонъ, Германъ, им. Лутуницъ.
- Гойнингенъ-Гюне, бар. Эрнстъ, им. Лелле.
- Гроте фонъ, Ландратъ, им. Шлоссъ-Лембургъ.
- Гроте фонъ, Генрихъ, им. Кароленъ.
- Гроте фонъ, Николай, им. Каверсгофъ.
- Грюневальдтъ фонъ, Александръ, им. Белленгофъ.
- Грюневальдтъ фонъ, Морицъ.
- Грюневальдтъ фонъ, Освальдъ, им. Ней-Смильтель.
- Грюневальдтъ фонъ, Эрихъ, им. Белленгофъ.
- Гильденштуббе фонъ, Вялибальдъ.
- Гюнцель фонъ, Арведъ, им. Фрейгофъ.
- Дельвигъ, бар., уѣздн. депутатъ, им. Гопенгофъ.
- Дермонтъ-Сивицій фонъ, Владиславъ, им. Ней-Боръ.
- Дерфельденъ фонъ, Николай, им. Конкъ-Аппенгофъ.
- Дитмаръ фонъ, Вольдемаръ, им. Каима.
- Дитмаръ фонъ, Дмитрій, им. Каима.
- Дитмаръ фонъ, Эрихъ, им. Альтъ-Фейпернъ.
- Дистерло, бар., Гаральдъ, им. Дайбенъ.
- Зассъ, бар. Карлъ, им. Гоензее.
- Зассъ, бар. Эдмундъ, им. Вейсензее.
- Каленъ фонъ, Генрихъ, им. Гейстерсгофъ.
- Кампенгаузенъ, бар. Аурель, им. Лагофъ.
- Кампенгаузенъ, бар., уѣздн. депутатъ, имѣнія: Лагофъ и Орелленъ.
- Кампенгаузенъ, бар. Генрихъ, им. Тегашъ.

- Кампенгаузенъ, бар., ландратъ, им. Ильзень.
- Кампенгаузенъ, бар. Эрнстъ, им. Лоддигеръ.
- Кеммертъ, бар. Фридрихъ, им. Маленгофъ.
- Кеммертъ-Линденсьерна, бар. Бергардъ, им. Бреслау.
- Клапде Колонъ, Петръ, им. Перстъ.
- Клотъ фонъ, Гуго, им. Цертевъ.
- Клотъ фонъ, Николай, им. Имоферъ.
- Клотъ фонъ, Рейнгольдъ, им. Пюкельнъ.
- Клотъ фонъ, Феликсъ, г. Рига, Охотничья, 1.
- Клотъ фонъ, Эрнстъ, г. Рига, бульв. Тодлебева, 5.
- Книериемъ фонъ, Копрадъ, им. Мурешонзе.
- Креушъ фонъ, Альфредъ, им. Толькенгофъ.
- Креушъ фонъ, Максимилианъ, им. Заусевъ.
- Крюденеръ, бар. Гамилькаръ, им. Ней-Каркель.
- Крюденеръ, бар. Гевригъ, г. Рига, бульв. Наслѣдника, II.
- Крюденеръ фонъ, Зигфридъ, им. Пуятъ.
- Крюденеръ, бар. Карлъ, им. Ференъ.
- Крюденеръ, бар. Моряцъ, имѣнія Зермусъ и Суислепъ.
- Лаудонъ, бар. Викторъ, им. Кейзенъ.
- Лаудонъ, бар., Гаральдъ, им. Шлоссъ Зербенъ.
- Лаудонъ, бар. Георгъ, им. Заульгофъ.
- Левенштернъ фонъ, Отто, им. Шлоссъ-Кокенгузенъ.
- Ловисъ офъ Менаръ фонъ, Александръ, им. Даленъ.
- Ловисъ офъ Менаръ фонъ, Арнольдъ, им. Фиштеденъ.
- Ловисъ офъ Менаръ фонъ, Вильгельмъ, им. Берггофъ.
- Ловисъ офъ Менаръ фонъ, Вольдемаръ, им. Гогенгейде.
- Ловисъ офъ Менаръ фонъ, Гарлей, им. Альтъ-Врангельсгофъ.
- Ловисъ офъ Менаръ фонъ, Карлъ, им. Нантенъ.
- Ловисъ офъ Менаръ, фонъ, Отто, им. Кудлицъ.
- Ловисъ офъ Менаръ фонъ, Фридрихъ, г. Рига, Георгіевская, 4.
- Лизаудеръ фонъ, Готтгардъ, им. Проденъ.
- Лизаудеръ фонъ, Корнелія, им. Казимирсвалъ.
- Лилиенфельдъ фонъ, Александръ, им. Ней-Оберпаленъ.
- Лилиенфельдъ фонъ, Георгъ, им. Ней-Оберпаленъ.
- Лилиенфельдъ фонъ, Фридрихъ, им. Ней-Оберпаленъ.
- Лилиенфельдъ фонъ, Эдуардъ, им. Ней-Оберпаленъ.
- Липгартъ фонъ, Рейнгольдъ, им. Ратсгофъ.
- Липгартъ фонъ, Фердинандъ, им. Торна.
- Майдель, бар. Альфредъ, им. Оленгофъ.
- Майдель, бар. Артуръ, им. Линнамегги.
- Майдель, бар. Вольдемаръ, им. Мартценъ.
- Майдель, бар. Густавъ, им. Подисъ.
- Майдель, бар. Копрадъ, им. Крюденеръ.
- Майдель, бар. Пауль, им. Кидирвъ.
- Майдель фонъ, Эдуардъ, им. Роель.
- Мантейфель, гр. Эрнстъ, им. Талькгофъ.
- Медемъ, гр. Теодоръ, им. Штокемаясгофъ.
- Мейендорфъ, бар. Копрадъ, им. Рамбау.
- Мейендорфъ, бар. Фридр. Алдр., дсс., губерн. предводитель дворянства, им. Альтъ-Веверсгофъ.
- Меллинь, гр. Августъ, им. Лаппе.
- Менгденъ, бар. Александръ. Ландратъ, имѣнія Царвау и Эккъ.
- Менгденъ, бар. Вольдемаръ, им. Русселъ.
- Менгденъ, бар. Карлъ, им. Зинопель.
- Менгденъ, бар. Оскаръ, им. Метаксгофъ.
- Менгденъ, бар. Теодоръ, им. Суссикасъ.
- Менгденъ, бар. Феликсъ.
- Менгденъ-Альтенвога, бар. Эмануилъ, им. Голговское.
- Мензенкамфъ фонъ, Карлъ, г. Рига, Елизаветинская, 47.
- Мензенкамфъ фонъ, Яместъ, им. Шлоссъ-Тарвасть.
- Моллеръ фонъ, Георгъ, им. Даймелъ-Нейгофъ.
- Насанинъ фонъ, Рейнгольдъ, им.: Заллентакъ, Вахеноркъ и Фриденталь.
- Нольненъ, бар., ландратъ, им. Майскапъ.
- Нольненъ, бар., ландратъ, им. Аллаквиви.
- Нольненъ, бар. Эрнстъ, им. Кудьяпэ (Эзель).
- Нольненъ, бар. Эрнстъ Магнусъ, им. Сарракусъ.
- Нольненъ, бар. Эрихъ, им. Газикъ (Эзель).
- Нумерсъ фонъ, Гвидо, им. Идвенъ.

- Остенъ-Сакенъ фонъ-деръ, бар. Гекторъ, им. Кухелькъ.
- Палень, бар. Петръ, им. Фетелькъ.
- Пандеръ фонъ, Иванъ, им. Клейвъ-Озель-стофъ.
- Пандеръ фонъ, Николай, им. Ронненбургъ-Вейгофъ.
- Пандеръ фонъ, Петръ, им. Огерсгофъ.
- Пиларъ фонъ Пильхау, бар., уѣзди. депутатъ, им. Аудервъ.
- Пистолькорсъ фонъ, Александръ, им. Кольтень.
- Пистолькорсъ фонъ, Евгенъ, им. Пдзель.
- Пистолькорсъ фонъ, Гастонъ, г. Рига, Николаевская, 36.
- Пистолькорсъ фонъ, Эрихъ, г. Рига, Николаевская, 36.
- Платеръ, гр. Марія, им. Платерсъ-Акменгофъ.
- Платеръ-Зибергъ, гр. Юсафатъ, им. Вевертъ.
- Платеръ-Зибергъ, гр. Михаель.
- Платеръ-Зибергъ, гр. Станиславъ, им.: Кальтенбрунъ и Казииришакъ.
- Платеръ-Зибергъ, гр. Феликсъ, им. Шлосбергъ.
- Преждезещій фонъ, Константинъ, им. Альтъ-Лассень.
- Пфейферъ фонъ, Евгенъ, им. Альтъ-Пигасть.
- Раутенфельдъ фонъ, Викторъ, им. Берземюнде.
- Раутенфельдъ фонъ, Генрихъ, им. Линдерну.
- Раутенфельдъ фонъ, Георгъ, им. Рингмундсгофъ.
- Раутенфельдъ фонъ, Карлъ, им. Рингмундсгофъ.
- Раутенфельдъ фонъ, Константанъ, им. Гр. Бушгофъ (Курляндія).
- Раутенфельдъ фонъ, Эбергардъ, д-р. м., им. Рингмундсгофъ.
- Раутенфельдъ фонъ, Юліусъ, им. Рингмундсгофъ.
- Рейке фонъ-деръ, бар. Луи, им. Варковицъ.
- Рихтеръ фонъ, ка., уѣзди. депутатъ, им. Альтъ-Дростенгофъ.
- Розень, бар. Гансъ, им. Гроссъ-Роопъ.
- Роопъ-Бикстенъ фонъ-деръ, баронъ, уѣзди. предводитель дворянства.
- Ротъ фонъ, Альфредъ, им. Ростгофъ.
- Ротъ фонъ, Вольдемаръ, им. Тильзитъ.
- Руммель, бар. Лео, им. Эллертъ.
- Самсонъ фонъ, Аксель, им. Гиммельсгофъ.
- Самсонъ фонъ, Бруво, им. Коссе.
- Самсонъ фонъ, Гаральдъ, им. Варбусъ.
- Самсонъ фонъ, Густавъ, им. Гобенгейде.
- Самсонъ фонъ, ландратъ, им. Курриста.
- Самсонъ фонъ, Рихардъ, им. Воккенгофъ.
- Самсонъ фонъ, Фридрихъ, им. Ранге.
- Самсонъ-Гиммельсьтерна фонъ, Арвольдъ, им. Сепкюль.
- Самсонъ-Гиммельсьтерна фонъ, Гергардъ, им. Уельцень.
- Сиверсъ фонъ, Алекс., им. Раининъ.
- Сиверсъ фонъ, Альфредъ, им. Ейзекюль.
- Сиверсъ фонъ, Артуръ, г. Рига, 1-я Вейдендамъ, 1.
- Сиверсъ фонъ, Вальтеръ, им. Гауденгофъ.
- Сиверсъ фонъ, Викторъ, им. Роттардсбергъ.
- Сиверсъ фонъ, Грегоръ, им. Керель.
- Сиверсъ фонъ, Зигфридъ, г. Рига, Георгіевская, 9, кв. 1.
- Сиверсъ фонъ, Юганнъ, им. Наббенъ.
- Сиверсъ фонъ, Леопольдъ, им. Вальгута.
- Сиверсъ фонъ, уѣзди. депутатъ, имѣнія: Наббенъ и Ремерсгофъ.
- Сиверсъ фонъ, Николай, им. Зоозааръ.
- Сиверсъ фонъ, Отто, г. Рига, Георгіевская, 8.
- Сиверсъ фонъ, Рихардъ, им. Зомиерпалень.
- Сиверсъ фонъ, Фридрихъ, имѣнія: Гейматъ и Фридгольмъ.
- Сиверсъ фонъ, Фроммгольдъ, им. Шлоссъ Рандень.
- Сиверсъ фонъ, Эдгаръ, им. Аутцеємъ.
- Стаель фонъ Гольстейнъ, бар. Александръ, им. Ула.
- Стаель фонъ Гольстейнъ, бар. Вильгельмъ, им. Штаеленгофъ и Цинтенгофъ.
- Стаель фонъ Гольстейнъ, Генрихъ, им. Альтъ Залисъ.
- Стаель фонъ Гольстейнъ, бар. ландратъ, им. Ней-Анденъ.
- Стенбокъ Ферморъ, гр. Вильгельмъ, им. Ни-тау.
- Таубе, бар. Викторъ, им. Каббаль.
- Тидебель фонъ, Арнольдъ, г. Рига, Вол Мо-сковская, 121.
- Тидебель фонъ, Николай, г. Рига, Мельничная, 60.
- Тизенгаузенъ, бар., ландратъ, им. Индеемъ.

- Тизенгаузенъ, бар. Германъ, г. Рига, Церковная. 7.
- Тизенгаузенъ, бар. Оскаръ, г. Рига, Театральная бульв., д. Шпоръ, 11.
- Тобиенъ фонъ, М., секрет. Статистич. бюро, г. Рига, дм. Дворянскаго Собранія.
- Транзее-Розенъ, Астафъ.
- Транзее-Розенъ фонъ, Георгъ, им. Розенъ.
- Транзее фонъ, ландратъ, им. Таурулъ.
- Транзее фонъ, Отто, им. Вольва.
- Транзее фонъ, Пауль, им. Ней - Шваненбургъ.
- Транзее фонъ, Родерихъ, им. Вартрамъ.
- Транзее фонъ, Эрихъ, им. Лехемансгофъ.
- Унгернъ-Штернбергъ, бар. Вильгельмъ.
- Унгернъ-Штернбергъ, бар. Георгъ, им. Альтъ-Аиценъ.
- Унгернъ-Штернбергъ, бар. Карлъ, им. Альтъ Войдома.
- Унгернъ-Штернбергъ, бар. Конрадъ, им. Эррестфаръ.
- Унгернъ-Штернбергъ, бар., уѣздн. депутатъ, им. Шлоссъ-Фелинъ.
- Фегезанъ фонъ, Г., казнач., им. Блумбергсгофъ.
- Фегезакъ фонъ, Робертъ, им. Залисбургъ.
- Фегезанъ фонъ, Эрнстъ, им. Ваденгофъ.
- Фельнерзамъ, бар. Августъ, им. Адзель-Койкюль.
- Фельнерзамъ, бар. Вальтеръ, поч. миров. судья, им. Штейнзее.
- Форзонъ, бар. Готтлибъ, им. Адзель-Шварцгофъ.
- Фитингофъ, бар. Арнольдъ, им. Ней-Лайтценъ.
- Фитингофъ, бар. Конст. Пав. им. Шлоссъ Маріенбургъ.
- Фрейгеръ фонъ, Вольфъ Эбергартъ, им. Позендорфъ.
- Фрейманъ фонъ, Германъ, им. Нурмиъ.
- Фрейтагъ-Лорингговенъ, бар. Альфредъ, г. Рига, Александровская, 17, 1.
- Фрейтагъ-Лорингговенъ, бар. Леопъ, им. Паяновъ (Эзель).
- Фрейтагъ-Лорингговенъ, бар. Рейнгартъ, им. Адиамюнде.
- Фрейтагъ-Лорингговенъ, бар. Рейнгольдъ, им. Анненгофъ.
- Фрейтагъ-Лорингговенъ, бар. Родерихъ, им. Адиамюнде.
- Цуръ-Миуленъ фонъ, Артуръ, им. Гроссъ-Конгота.
- Цуръ-Миуленъ фонъ, Вальтеръ, им. Юдашъ.
- Цуръ-Миуленъ фонъ, Георгъ, им. Вейтенгофъ.
- Цуръ-Миуленъ фонъ, Е., им. Ледисъ.
- Цуръ-Миуленъ фонъ, Лео, им. Войзекъ.
- Цуръ-Миуленъ фонъ, Яместъ, им. Альтъ-Борнгузенъ.
- Шейнфогель фонъ, Артуръ, им. Гротузенсгофъ.
- Шейнфогель фонъ, Эдуардъ, им. Альтенвога.
- Шредеръ фонъ, Вильгельмъ, им. Вуртнеекъ.
- Шредеръ фонъ, Георгъ, г. Рига, Церковная, 24.
- Штаккельбергъ, бар., уѣздн. депутатъ, им. Кардисъ.
- Штаккельбергъ фонъ, Карлесъ, им. Абіа.
- Штаннелъбергъ, бар. Отто, им. Фетенгофъ.
- Штаккельбергъ-Кассаръ, бар., уѣздн. депутатъ.
- Штрандманъ фонъ, Арвидъ, им. Царстенъ.
- Штрандманъ фонъ, Эдгаръ, им. Ласдонъ.
- Штрикъ фонъ, Александръ, имѣнія: Киббервъ, Лалла и Коппо.
- Штрикъ фонъ, Викторъ, им. Каббервъ.
- Штрикъ фонъ, Гаральдъ, им. Шлоссъ-Гельметъ.
- Штрикъ фонъ, Гарри, им. Коркюль.
- Штрикъ фонъ, Гуго, им. Ваденкюль.
- Штрикъ фонъ, Кристофъ, им. Луде-Гроссгофъ.
- Штрикъ фонъ, Оскаръ, имѣнія: Тигнитцъ и Фолькъ.
- Штрикъ фонъ, Фридрихъ, им.: Морзель и Полленгофъ.
- Штрикъ фонъ, Эмиль, им. Вицейгофъ.
- Штрикъ фонъ, Эрнстъ, им. Веслерсгофъ.
- Штромбергъ, бар. Рудольфъ, им. Курдумъ.
- Шубертъ фонъ, Беригартъ, им. Шваренгофъ.
- Шульцъ, баронъ, нотаріусъ Дворянскаго Собранія, им. Ашераденъ и г. Рига, дм. Дворянскаго Собранія.
- Шульцъ фонъ, Эдуардъ, дсс., им. Клейстенгофъ.
- Шульцъ-Ашераденъ фонъ, бар. Альфредъ, имѣнія: Ашераденъ и Экгофъ.
- Шульцъ-Ашераденъ, бар. Артуръ, им. Гульбернъ.

- Шульцъ-Ашерадень, бар. Робертъ, г. Рига, Театральный бульв., 4.
- Энгельгардтъ, бар. Александръ, имѣнія: Гроссъ-Лассенъ, Фаборъ и Пайбсъ.
- Энгельгардтъ, бар. Альфонсъ, им. Лаутценъ.
- Энгельгардтъ, бар. Вильгельмъ, им.: Домменъ и Шенхай-де.
- Энгельгардтъ, бар. Генрихъ, им. Швелленштейнъ.
- Энгельгардтъ, бар. Максимиліанъ, кап. 2 ранга гвард. экипажа, им. Брюгенъ.
- Энгельгардтъ, бар. Рудольфъ, им. Альтъ Борнъ.
- Энгельгардтъ, баронъ уѣзди. депутатъ, им. Зеленъ.
- Эттингенъ фонъ, уѣздн. депутатъ, им. Луденговъ.
- Эттингенъ, Августъ, дсс., им. Калькюненъ.
- Эттингенъ фонъ, Георгъ, им. Беклерсгофъ.
- Эттингенъ фонъ, ландратъ, им. Еязель.
- Эттингенъ фонъ, Рихардъ, им. Виссусть.
- Эттингенъ фонъ, Эрнхъ, им. Карстемонсъ.
- Ярмерштедъ фонъ, Вильгельмъ, г. Рига, Стрѣлковая, 5.

Минская губернія.

- Оссовскій, Несторъ Нестор., плк. кроншт. крѣпост. артил.; сыновья: Несторъ, Александръ и Сергѣй, г. Кронштадтъ, уг. Посадской и Купеческой, казен. домъ.
- Павликовскій, Эм. Гект., нс., врачъ Гатчина. Имп. Николаев. Сирот. Инст., г. Гатчина.
- Робушъ, Степ. Степ. (6 ч.), г. Спб., Литейный, 55.
- ВОБРУЙСКІЙ УѢЗДЪ.**
- Александровичъ, Зефирна Ив., им. Охотичи, Качеричск. вол., 1 стана.
- Брнезовская, Ек. Ив., им. Войцѣхово, Глуск. вол., 3 стана.
- Бржезовскій, Мих. Макс., им. Слободка, Лясковичск. вол., 3 стана.
- Будковский, Вас. Игн., им. Рыловичи.
- Булгакъ, Вацл. Іос., им.: Кривоносы и Стржиж, Осовецк. вол., 3 стана.
- Булгакъ, Эдг. Игн., им. Новая Добосна, Бортницк. вол., 1 стана.
- Буяновскій, Фед. Емел., им. Турки, Городковск. вол., 4 стана.
- Ваньковичъ, Ант. Оом., им. Любанъ или Трэмля, Рудобѣльск. вол., 2 стана.
- Васьмовъ, Вас. Фед., им. Лядцы, Чернинск. вол., 2 стана.
- Васьмовъ, Конст. Фед., им. Лядцы, Чернинск. вол., 2 стана.
- Вахрамѣва, Агрип. Вас., им. Ламбово, Турковск. вол., 1 стана.
- Венцлавовичъ, Никл. Ксавер., им. Кислевичи или Затинье, Горбачевичск. вол., 4 стана.
- Вирпша, Домин. Франц., им. Варановичи, Горбачевичск. вол., 4 стана.
- Вишинскій, Сигизм. Ксавер., им. Хоромцы, Лясковичск. вол., 3 стана.
- Воймиловичи (Наслѣдв. Іосифа), им. Карытно, Городковск. вол., 4 стана.
- Вольн-Левоничъ, Алдръ Никл., им. Ясны лѣсъ (Лепное), Качеричск. вол., 1 стана.
- Володько, Каз. Алдр., им. Подзамче, Глуск. вол., 3 стана.
- Володько, Оад. Инп., им. Порѣчы, Рудобѣльск. вол., 2 стана.
- Воронцовъ-Вельяминовъ, Арк. Пав., им. Бартинки, Бортнинск. вол., 1 стана.
- Германъ, Оад. Оом., им. Слобода, Лясковичск. вол., 3 стана.
- Германъ-Ижицкій, Владисл. Владисл., им. Згада, Глуск. вол., 3 стана.
- Гогенлоз, ки. Мар. Льв., им. Буда, Новодорогск. вол., 3 стана.
- Гордзялковская, Мальвина Ант., им. Кислевичи, Горбачевичск. вол., 4 стана.

- Гуторовичъ, Витол. Никл., им. Пастовичи
Новодорогск. вол., 3 стана.
- Гуторовичъ, Владисл. Никл., им. Пастовичи,
Новодорогск. вол., 3 стана.
- Гуторовичъ, Ольгердь Никл., им. Пастовичи,
Новодорогск. вол., 3 стана.
- Добровский, Францъ Вас., им. Зиѣвка,
Степск. вол., 1 стана.
- Дышлевскій, Ант. Евст., им. Шкова. Рудо-
бѣльск. вол., 2 стана.
- Забѣлло, Сем. Ант., им. Дуриничи, Свислочск.
вол., 4 стана.
- Келчевскій, Ив. Алдр., им. Явинъ, Турковск.
вол., 1 стана.
- Келчевскій, Стан. Степ., им. Зубаревичи,
Рудобѣльск. вол., 2 стана.
- Кочанъ, Анаст. Фед., им. Переполь, Свиче-
лочск. вол., 4 стана.
- Круковский, Ив. Франц., фольв. Озерки,
Ласковичск. вол., 3 стана.
- Кучевскій, Сигизм. Игн., им. Китинъ,
Степск. вол., 1 стана.
- Ланевскій-Зольв., Болесл. Игн., им. Бори-
совщина, Городокск. вол., 4 стана.
- Левновичъ, Мих. Степ., им. Тарасовичи,
Городковск. вол., 4 стана.
- Легатовичъ, Сем. Игн., им. Зарѣче, Глуск.
вол., 3 стана.
- Ленкевичъ, Владисл. Игн., им. Березовка,
Глуск. вол., 3 стана.
- Лисовскій, Ив. Ив., им. Зубаревичи, Рудо-
бѣльск. вол., 2 стана.
- Малышицкая, Мар. Ив., им. Новыя Степы,
Степск. вол., 1 стана.
- Местеръ, Ад. Ив., им. Бирча, Бортник. вол.,
1 стана.
- Монкевичъ, Эм. Ив., им. Заболотье, Азаричск.
вол., 2 стана.
- Мурашко, Стан. Ромуал., им. Буда или
Плесовичи, Степск. вол., 1 стана.
- Незабытовская, Ел. Конст., им. Бацевичи,
той-же вол., 4 стана.
- Незабытовская, Целина Алдр., им. Бацевичи,
той-же вол., 4 стана.
- Незабытовскій, Карлъ Конст., им. Бацевичи,
той-же вол., 4 стана.
- Незабытовскій, Стан. Конст., им. Бацевичи,
той-же вол., 4 стана.
- Незабытовскій, Степ. Як., им. Свислочь,
той-же вол., 4 стана.
- Незабытовскій, Стеф. Конст., им. Бацевичи,
той-же вол., 4 стана.
- Немчиновичъ, Мар. Варфол., им. Дуброва,
Степск. вол., 1 стана.
- Павликовский, Мих. Дан., им. Нѣята, Ваце-
вичск. вол., 4 стана.
- Пересвѣтъ-Солтанъ, Ад. Леонар., им. Горки,
той-же вол., 3 стана.
- Пересвѣтъ-Солтанъ, Мелитонъ Юс., им.
Мелитово, Горковск. вол., 3 стана.
- Прушановская, Пелаг. Як., им. Яновъ или
Радумъ, Степск. вол., 1 стана.
- Прушановскій, Евг. Роб., им. Вѣльцо,
Степск. вол., 1 стана.
- Пушинъ, Всев. Никл., им. Молча, Паричск.
вол., 2 стана.
- Рейтанъ, Юс. Степ., им. Славковичи, Ляско-
вичск. вол., 3 стана.
- Розадовская, Елиз. Ал-ѣв., им. Калатычи,
Глуск. вол., 3 стана.
- Скороно, Юзефа Игн., им. Пекаличи, Степ.
вол., 1 стана.
- Тышкевичъ, Болесл. Карл., им. Эленполь,
Паричск. вол., 2 стана.
- Ходасевичъ, Ант. Ив., им. Кармазы, Ново-
дороск. вол., 3 стана.
- Якса-Быновскій, Эд. Ад., им. Вояново,
Глуск. вол., 3 стана.

БОРИСОВСКІЙ УѢЗДЪ.

- Аленсандровъ, Никита Алдр., им. Селець,
Краснолуцк. вол., 1 стана.
- Бачинимальскій, Бронисл. Каэт., им. Смо-
ляры, Зембинск. вол., 2 стана.
- Брадне фонъ, Мих. Мих., мѣстечко Красно-
луки, той-же вол., 1 стана.
- Бродовскій, Ант. Леон., им. Хоцюхово, Холо-
пеничск. вол., 1 стана.
- Булгакъ, Тереза Ос., им. Будзевичи, Зем-
бинск. вол., 2 стана.
- Булганъ, Эд. Игн., им. Боресневка, Вѣго-
мельск. вол., 3 стана.
- Ваньновичъ, Еф. Юс., им. Забашевичи,
Главинск. вол., 2 стана.
- Ваньновичъ, Юс. Юс., им. Забашевичи,
Главинск. вол., 2 стана.
- Ваньновичъ, Сигизм. Эд., им. Забашевичи,
Главинск. вол., 2 стана.

- Ваньновичъ, Флор. Юс., им. Забашевичи, Главинск. вол., 2 стана.
- Василовскій, Степ. Ив., им. Черница, Березинск. вол., 3 стана.
- Венцезивъ, Мих. Ксавер., им. Забоенье, Березинск. вол., 3 стана.
- Веренко, Ад. Пав., им. Путычковици, Велико-Долецк. вол., 3 стана.
- Вериго, Изабелла Пет., им. Омняшево, Осовск. вол., 2 стана.
- Волловичъ, Владисл. Генр., им. Мстижъ, той-же вол., 2 стана.
- Волловичъ, Юс. Генр., им. Мстижъ, той-же вол., 2 стана.
- Волловичъ, Каз. Генр., им. Мстижъ, той-же вол., 2 стана.
- Волловичъ, Леонтина Генр., им. Мстижъ, той-же вол., 2 стана.
- Волловичъ, Мар. Генр., им. Мстижъ, той-же вол., 2 стана.
- Волловичъ, Мих. Генр., им. Мстижъ, той-же вол., 2 стана.
- Вышемирскій, Алдръ Никл., им. Адамовка, Краснолуцк. вол., 1 стана.
- Вышемирскій, Никл. Никл., им. Адамовка, Краснолуцк. вол., 1 стана.
- Вышемирскій, Эд. Никл., им. Адамовка, Краснолуцк. вол., 1 стана.
- Гартингъ, Конст. Марг., им. Говевичи, Юрьевск. вол., 2 стана.
- Герловичъ, Викент. Викент., им. Яново, Туяловичск. вол., 3 стана.
- Гласко, Мар. Анзгар., им. Антоново, Велико-Долец. вол., 3 стана.
- Гласко, Сид. Ант., им. Горовець, Прусевичск. вол., 2 стана.
- Гласко, Стан. Анзгар., им. Антоново, Велико-Долецк. вол., 3 стана.
- Гогенлоз, кн. Мар. Льв., им. Смолевичи, той-же вол., 2 стана.
- Давидовичъ, Тамерланъ Як., им. Красный Боръ, Гайно Слободск. вол., 2 стана.
- Домбровъ, Ив. Ант., им. Мурачи, Велико-Долецк. вол., 3 стана.
- Држеневичъ, Вавда Цез., им. Сержпутово.
- Зацвилюховская, Мар. Каз., им. Волосевичи, той-же вол., 1 стана.
- Иванова, Алдра Фед., им. Сяда, Волосевичск. вол., 1 стана.
- Карцева, Ек. Серг., им. Гать, Зембинск. вол., 2 стана.
- Касперовичъ, Людв. Ив., им. Уболотье, Плещеничск. вол., 2 стана.
- Кербедзь, Стан. Валер., им. Околово, Прусевичск. вол., 2 стана.
- Керсновскій, Пет. Ож., фольв. Уцеха, Краснолуцк. вол., 1 стана.
- Колодѣвъ, Ив. Хризостон., им. Красное, Гливинск. вол., 2 стана.
- Кондратенно, Ома Тих., им. Улѣсье, Березинск. вол., 3 стана.
- Копця, Стан. Руф., фольв. Жертай, Краснолуцк. вол., 1 стана.
- Корсанъ, Мих. Ад., им. Бродовка, Кишено-Слободск. вол., 1 стана.
- Любенскій, Матв. Авг., им. Осетице, Березинск. вол., 3 стана.
- Мазуркевичъ, Ад. Ант., им. Жердяжье, Прусевичск. вол., 2 стана.
- Миладовскій, Каз. Донат., им. Домбржежниця, Березинск. вол., 1 стана.
- Моношно, Эм. Каз., им. Оскрышино, Гайно-Слободск. вол., 2 стана.
- Мрочновскій, Ильдефонсъ Игн., им. Вежжи-Большіе, Витуничск. вол., 3 стана.
- Наплющиць, Владисл. Ад., им. Рудное Село, Краснолуцк. вол., 1 стана.
- Наркевичъ-Юдно, Алдръ Алдр., им. Скупинь, Зембинск. вол., 2 стана.
- Невядомская, Сусанна Ив., им. Дербентово, Витуничск. вол., 3 стана.
- Новиновъ, Фед. Алдр., им. Латыголичи, Краснолуцк. вол., 1 стана.
- Олецкій, Вацл. Мих., им. Бединь, Березинск. вол., 3 стана.
- Олецкій, Людв. Мих., им. Водить, Березинск. вол., 3 стана.
- Поповъ, Влад. Серг., хут. Матошка, Эсьмонск. вол., 1 стана.
- Прошинская, Вильг. Людв., им. Блонь.
- Раво, Ант. Ив., им. Зембинь, той-же вол., 2 стана.
- Раво, Ольгердъ Льв., им. Веселово, Кишено-Слободск. вол., 1 стана.
- Роговская, Вильгельмина, им. Прусевичи, той-же вол.
- Родзевичъ, Антон. Феликс., им. Горѣлый Лугъ, Мстижск. вол., 2 стана.



Рязанскій губернский предводитель дворянства,
гофмейстеръ, тайный совѣтникъ,
Леонидъ Матвѣевичъ Муромцовъ.

- Русецкій, Юл. Людв., им. Людвинуво, Ви-
тувичск. вол., 3 стана.
- Свенцицкій, Збигневъ Игн., им. Закалюжье.
Зембинск. вол., 2 стана.
- Свида, Викт. Флор., им. Гливицъ, той же
вол., 2 стана.
- Слатвинскій, Людв. Гвидон., им. Замошье.
Докшицк. вол., 3 стана.
- Смолянъ, Адел. Иос., им. Мурованнй Дворъ,
Гайно-Слободск. вол., 2 стана.
- Сушинская, Юзефа Фелиц., им. Малые Доль-
цы, Велико-Долецк. вол., 3 стана.
- Тышневичъ, гр. Ив. Мих., им. Косино.
Юрьевск. вол., 2 стана.
- Тышевичъ (Наслѣдн. гр. Ольгерда), им.
Плещеница, той-же вол., 2 стана.
- Тышевичъ, гр. Оск. Конст., им. Логойскъ,
той-же вол.
- Фальковская, Мар. Генр., им. Завишинъ,
Плещеничск. вол., 2 стана.
- Фелькерзамъ фонъ, бар. Пет. Юр., им.
Петрозовицъ, Осовск. вол., 2 стана.
- Хрептовичъ, гр. Мих. Ирн., им. Ковале-
вичи, Волосевичск. вол., 1 стана.
- Цѣхановскій, Пав. Стал., им. Воловая Гора,
Волосевичск. вол., 1 стана.
- Цюндзевицкій, Левъ Ос., им. Влошь.
- Чернопятова, Людвига, им. Прусевичи,
той-же вол.
- Щеншинъ, Никл. Адр., им. Клинь, Пле-
щеничск. вол., 2 стана.
- Шульгинъ, Осипъ, им. Липники, Березинск.
вол., 3 стана.
- Шульгинъ, Фелѣксъ Никл., им. Нестановичи,
Плещеничск. вол., 2 стана.
- Ясевичъ, Ек. Конст., им. Переходцы,
Мстижск. вол., 2 стана.
- ИГУМВНСКІЙ УЪЗДЪ.**
- Андреевская, Карол. Ив., им. Липница, Бро-
децк. вол., 3 стана.
- Бируля, Соф. Флор., урочище Понова Гряда,
Пуховичск. вол., 4 стана.
- Борсунъ, Отт. Ив., им. Ольховка, Бѣличанск.
вол., 3 стана.
- Бунге, Ив. Адр., им. Ковалевичи, Шацк.
вол., 1 стана.
- Бунге, Олимп. Авдр., им. Токарная, Пере-
жирск. вол., 3 стана.
- Бѣлова, Евд. Апол., им. Междурѣчье, Пухо-
вичск. вол., 4 стана.
- Ваньковичъ, Конст. Адр., им. Пуховича,
той-же вол., 4 стана.
- Ваньковичъ, Павлина Адр., им. Поцѣчало,
Верхненск. вол., 2 стана.
- Ваньковичъ, Розал. Каспер., им. Калюжица,
Бѣличанск. вол., 3 стана.
- Ваньковичъ, Сигизм. Эд., им. Горѣдище,
Дукорск. вол., 2 стана.
- Ваньковичъ, Степ. Адр., им. Засвятое,
Гребевск. вол., 2 стана.
- Ваньковичъ, Эм. Эразм., им. Гоноратово,
Бродецк. вол., 3 стана.
- Вышемірскій, Владисл. Альбин., им. Ластов-
щица, Могильнянск. вол., 1 стана.
- Вышемірскій, Вяч. Альбин., им. Ластовщица,
Могильнянск. вол., 1 стана.
- Вышемірскій, Евг. Альбинов., им. Ластов-
щица, Могильнянск. вол., 1 стана.
- Гартингъ, Эд. Конст., им. Целаковъ, Уз-
денск. вол., 1 стана.
- Гогенлоз, кн. Мар. Льв., им. Святыи Дворъ,
Могильнянск. вол., 1 стана.
- Гомолицкій, Конст. Никл., им. Гребенка,
той-же вол., 2 стана.
- Грабовскій, гр. Ал-ѣй Карл., им. Семеновичи,
Узденск. вол., 1 стана.
- Грабовскій, гр. Карлъ Вильг., им. Толкаче-
вичи, Шацк. вол., 1 стана.
- Григоровичъ, Викторія Корн., им. Любинъ,
Клянокск. вол., 2 стана.
- Грицкевичъ, Амеліанъ Викт., им. Пырашево,
Слободо-Тырашевск. вол., 1 стана.
- Грушвицкій, Руд. Мих., им. Михалово,
Шацк. вол., 1 стана.
- Демидовичъ, Адамъ, им. Лѣмно, Пуховичск.
вол., 4 стана.
- Діакевичъ, Ив. Матв., им. Ольхово, Цыт-
вянск. вол., 4 стана.
- Дулевичъ, Авт. Ив., им. Дулево, Юревичск.
вол., 3 стана.
- Дулевичъ, Иос. Ив., им. Дулево, Юревичск.
вол., 3 стана.
- Дулевичъ, Фелиц. Ив., им. Дулево, Юревичск.
вол., 3 стана.
- Ельскій, Мих. Карл., им. Дудичи, той-же
вол., 1 стана.
- Завишы (Наслѣдн. Ив. Оад.), им. Кухтичи,
Узденск. вол., 1 стана.

- Здамовичъ, Мих. Ксавер., им. Вендзержъ, Новоселковск. вол., 4 стана.
- Здѣховская, Анна Льв., им. Голоцкъ, Дукорск. вол., 2 стана.
- Юдно-Наркевичъ, Авеля Як., им. Туринъ, Пуховичск. вол., 4 стана.
- Юдно-Наркевичъ, Ксавер. Оож., им. Шуковъ, той-же вол., 1 стана.
- Юдно-Наркевичъ, Людов. Оож., им. Шуковъ, той-же вол., 1 стана.
- Юдно-Наркевичъ, Эд. Зеп., им. Онуфрово, Слободо-Пырашевск. вол., 4 стана.
- Ковалевская, Камилія Богусл., им. Глинокъ, Слободо-Пырашевск. вол., 1 стана.
- Корженевская, Иллюмината Людв., им. Домовицкъ, Гребенск. вол., 2 стана.
- Корженевскій, Ив. Онуфр., им. Домовицкъ, Гребенск. вол., 2 стана.
- Корнозевичъ, Левъ Гект., им. Большіе Логи, Бѣличанск. вол., 3 стана.
- Лунашевичъ, Болесл. Сильв., им. Баратичъ, Бродецк. вол., 3 стана.
- Лунашевичъ, Мар. Аполин., им. Бродецъ, той же вол., 3 стана.
- Лунашевичъ, Филипина Игн., им. Подкамень, Гродецк. вол., 3 стана.
- Лыкова, Мар. Мих., им. Гребень, Дудичск. вол., 1 стана.
- Малембергъ, Густ. Никл., им. Новые Зеленки, Гребенск. вол., 2 стана.
- Мержинская, Алдра Фед., им. Мощеница, Бѣличаяск. вол., 3 стана.
- Микуць, Макс. Оож., им. Волоча, Пуховичск. вол., 4 стана.
- Миrowsкій, Болесл. Ос., им. Присонокъ, Узденск. вол.
- Обромпальскій, Эман. Людв., им. Юзефова, Шацк. вол., 1 стана.
- Онуличъ, Антон. Льв., хут. Ковалевка, Погостск. вол., 3 стана.
- Онуличъ, Сигизм. Чесл., им. Приборки, Погостск. вол., 3 стана.
- Осмоловскій-Бончъ, Ават. Ос., им. Блонъ, Пуховичск. вол., 4 стана.
- Оссовская, Елиза. Викент., им. Рудня, Клиновск. вол., 2 стана.
- Остророгъ, Евг. Пет., им. Рѣчки, Якшицк., вол., 3 стана.
- Офороенбергъ, Чесл. Викт., им. Лочинъ, Погорѣльск. вол., 4 стана.
- Павликовскій, Гект. Ив., им. Путьковъ, Якшицк. вол., 3 стана.
- Піотрковская, Θεод. Игн., им. Каменки, Погорѣльск. вол., 4 стана.
- Потоцкій, гр. Авг. Мавр., им. Березино, Погостск. вол., 3 стана.
- Потоцкій, гр. Евст. Мавр., им. Березино, Погостск. вол., 3 стана.
- Прозоръ, Соф. Волесл., фольв. Веселово, Омелянск. вол., 4 стана.
- Прушинскій, Меч. Мих., им. Малыя Королепевичи, Пережирск. вол., 2 стана.
- Пуцята, Алдръ Ант., им. Шацкъ, той-же вол., 1 стана.
- Пуцята, Ант. Пет., им. Габріелевка, Шацк. вол., 1 стана.
- Равва, Стан. Ив., им. Уша, Бѣличанск. вол., 3 стана.
- Ратынскій, Боганъ Викт., им. Сивча, Омелянск. вол., 4 стана.
- Ревенскій, Ад. Франц., им. Старница, Пуковск. вол., 1 стана.
- Ревиевичъ, Іос. Ив., им. Рафѣлинъ, Погорѣльск. вол., 4 стана.
- Роговская, Вл. Викент., им. Осмоловка, Якшицк. вол., 3 стана.
- Русецкій, Меч. Франц., им. Очижа, Пуховичск. вол., 4 стана.
- Русецкій, Францъ Франц., им. Очижа, Пуховичск. вол., 4 стана.
- Скоробогатая, Юл. Еф., им. Чешники, Могильянск. вол., 1 стана.
- Слотвинскій, Гвидонъ Людв., им. Дрехча, Гребенск. вол., 2 стана.
- Унѣховскій, Іос. Венед., им. Цеплень, Дудичск. вол., 1 стана.
- Фохтъ, Ферд. Льв., им. Вожинъ, Бродецк. вол., 3 стана.
- Харевичъ, Стан. Ильдеф., им. Аветово, Дукорск. вол., 2 стана.
- Чапскій, гр. Эмерикъ Карл., тс., им. Самуелево, Дудичск. вол., 1 стана.
- Чарновская, Ванда Ив., им. Козловый Березъ, Погостск. вол., 3 стана.
- Шевичъ, Ив. Ег., им. Вельень, Новоселковск. вол., 4 стана.
- Шевичъ, Серг. Ег., им. Вельень, Новоселковск. вол., 4 стана.
- Шлетовскій, Арк. Мих., им. Веркалы, Шацк. вол., 1 стана.

Шпилевскій, Ант. Пет., им. Моторово, Ду-
корск. вол., 2 стана.
Шпилевскій, Пет. Пет., им. Моторово, Ду-
корск. вол., 2 стана.
Юраки, Ив. Пет., им. Божій Даръ, Вѣли-
чанск. вол., 3 стана.
Янишевская, Сабина Авг., им. Антоново,
Новоселковск. вол., 4 стана.
Янишевскій, Мельхiorъ Людв., им. Цитова,
той-же вол., 4 стана.
Янишевскій, Онуфр. Людв., им. Липскъ,
Цетвянск. вол., 4 стана.
Янишевскій, Януар. Авг., им. Скрыль. Цит-
вянск. вол., 4 стана.

МИНСКІЙ УѢЗДЪ.

Адамовичъ, Флор. Ипп., им. Новый Селець,
Заславск. вол., 2 стана.
Арнольди (Наслѣдн. Пет. Ал-ѣев.), им. Ка-
мень, Иванецк. вол., 2 стана.
Берновичъ, Собесл. Іос., им. Новосады, Кой-
дановск. вол., 3 стана.
Богдашевскій, Ольгердъ Игн., им. Вязьмъ,
Станьковск. вол., 3 стана.
Богдашевскій, Отг. Игн., им. Атносинъ,
фольв. Подлѣсье, Бережье и им. Фани-
поль, Станьковск. вол., 3 стана.
Богдашевскій, Степ. Игн., засѣлье Подсо-
сонье, фольв. Сѣдлице, Хойма, участ.
Куль, Станьковск. вол., 3 стана.
Бржозовская, Владисл. Фергунат., фольв.
Березовецъ и Старжинки, Иванецк. вол.,
2 стана.
Булганъ, Терезія Іос., им. Тонвы, Рубе-
жовичск. вол., 3 стана.
Булганъ (Наслѣдн. Эдм. Ос.), им. Душково,
Раковск. вол., 2 стана.
Бунге, Ив. Андр., им. Витковщина и Но-
вый Дворъ, Самохваловичск. вол., 1 стана.
Ванцлавовичъ, Филипина Игн., им. Литва,
Рубежовичск. вол., 3 стана.
Ваньмовичъ, Левъ Апол., им. Волма, Рубе-
жовичск. вол., 3 стана.
Вишневыскій, Игн. Апт., им. Борздынь,
Раковск. вол., 3 стана.
Володновичъ, Викент. Игн., им. Соломорѣе,
Семково-Городецк. вол., 1 стана.

Воцинины (Наслѣдн. Конст. Ал-ѣев.), им.
Дягильново и Туріахово, Койдановск.
вол., 3 стана.
Гарглинзвичъ, Стан. Мих., им. Тадулинаъ,
Острош.-Городецк. вол., 1 стана.
Гартингъ, Эд. Конст., Застѣнокъ Арабиповка,
Станьковск. вол., 3 стана.
Гациска, Анна Ив., им. Отмытъ, засульск.
вол., 3 стана.
Гогенлоз, кн. Мар. Льв., им. Попки, Рубе-
жовичск. вол., 3 стана.
Гринбергъ, Левъ Ив., им. Высокіе Городи-
щи, Койдановск. вол., 3 стана.
Даровскій-Верига, Адол. Ант., им. Весни-
ка, Семково-Городецк. вол., 1 стана.
Дыбовскій, Ив. Леоп., им. Рудица, Койда-
новск. вол., 3 стана.
Дыбовскій, Эм. Леоп., им. Лучицы, Кой-
дановск. вол., 3 стана.
Ельсная, Соф. Раймунд., им. Игнатячи,
Самохвалычск. вол., 1 стана.
Жебровская, Эм. Юр., им. Ратомель и Пруд-
зице, Старосельск. вол., 2 стана.
Здѣховскій, Эдм. Фортун., застѣнокъ Ми-
халово и Раковъ, Раковск. вол., 2 стана.
Искрицкій, Андр. Θεод., им.: Вупевичи и Об-
чакъ, Семково-Городецк. вол., 1 стана.
Казариновъ, Никл. Ив., им. Ивенець, той-
же вол., 2 стана.
Калль-Мееръ, Викт. Ал-ѣев., им. Лѣсинъ,
Бѣлоручск. вол., 1 стана.
Киселевская, Соф. Никл., им. Дворщине,
Сѣвницк. вол., 1 стана.
Костровицкій, Вацл. Генр., им. Грицковщи-
на, Койдановск. вол., 3 стана.
Кропоткинъ, кн. Конст. Степ.
Крупскій, Бонифацій, им. Игнатово, Ивенецк.
вол., 2 стана.
Ледуховская, гр. Алдра Алдр., им. Проль-
ники, Ивенецк. вол., 2 стана.
Ленскій, Гилар. Алдр., им. Старжинка и
фольв. Щебеты, Рубежовичск. вол., 3 ста-
на.
Ленскій, Зея. Алдр., им. Сула, Рубежовичск.
вол., 3 стана.
Ленскій, Конст. Алдр., им. Сула, Рубежовичск.
вол., 3 стана.
Ленскій, Мих. Алдр., им. Сула, Рубежовичск.
вол., 3 стана.

Ленский, Мих. Ант., им. Хотово и Антополь, Самохваловичск. вол., 1 стана.
 Лентовский, Адръ Пет., им. Вышневка, Бѣлоручск. вол., 1 стана.
 Лучинский, Адръ Вас., им. Горки, Сѣвняцк. вол., 1 стана.
 Марченко, Іос. Адр., им. Мацки, Бѣлоручск. вол., 1 стана.
 Мощинский, Густ. Ів., им.: Банцдровщина, Зарѣче и Веселово, Сомково-Городецк. вол., 1 стана.
 Наборовский, Ів. Тит., им. Роговичи, Старосельск. вол., 2 стана.
 Олисевиць, Андр. Флор., им. Садовщина, Рубежовичск. вол., 3 стана.
 Пашкевиць, Моника Ад., им. Моньки, и Лады, Раковск. вол., 2 стана.
 Петрашневичъ, Конст. Беневент., им. Видогоще, Бѣлоручск. вол., 1 стана.
 Плевано, Камилія Бонавент., им. Дзяковщина, Івенецк. вол., 2 стана.
 Полонский, Владисл. Карл., им. Новики, Рубежовичск. вол., 3 стана.
 Поповъ, Влад. Серг., им. Прилѣпы, Остр.-Городецк. вол., 1 стана.
 Прозоръ, Соф. Болесл., им. Черкасы, Самохваловичск. вол., 1 стана.
 Протасевичъ, Валерія Стан., им. Іоахимово, Рубежовичск. вол., 3 стана.
 Прушинская, Валерія Викент., им. Алусянъ, Заславск. вол., 2 стана.
 Радзивилль, кн. Ант. Вильг., им.: Старый и Новый Свержень, Засульск. вол., 3 стана.
 Радзивилль, кн. Іоанна Як., им. Аннополь, и фоль. Кайково, Самохваловичск. вол., 1 стана.
 Ратченко, Конст. Григ., им. Ячевка, Засульск. вол., 3 стана.
 Реутъ, Никл. Ів., им. Старый Ламшинъ, Заславск. вол., 2 стана.
 Спиридоновъ, Ів. Адр., им. Варнауголь, Засульск. вол., 3 стана.
 Трусовская, Мар. Степ., им. Литвины.
 Туналло, Алина Пет., им. Москалевщина, Івенецк. вол., 2 стана.
 Тышкевиць, гр. Вевед. Мих., им.: Першай, Савица, Родаевщина, Доры, Першайск. вол., 1 стана.
 Тышкевиць, гр. Ів. Іос., им. Макржицовщина, Першайск. вол., 2 стана.

Тышкевиць, гр. Ів. Мих., им. Городокъ-Острошяцкій, Остр.-Городецк. вол., 1 стана.
 Тышкевиць, гр. Мар. Никл., им. Городокъ-Острошяцкій, Остр.-Городецк. вол., 1 стана.
 Унѣховский, Францъ Вевед., им. Русиновичи, Самохваловичск. вол., 1 стана.
 Хелювский, Юл. Руд., им. Щигельщина, Раковск. вол., 2 стана.
 Хмара, Ад. Гилар., им.: Семково и Дубовляны, Семково-Городецк. вол., 1 стана.
 Хоментовский, Пав. Мих., им. Заславль, той-же вол.
 Чаплинский, Ігв. Викент., им. Прусиново, Сверженск. вол.
 Чапский, гр. Эмерикъ Карл., им. Негорѣлое, Койдановск. вол.
 Червинская, Устина Фр., им. Усса, Койдановск. вол., 3 стана.
 Шиманский, Фелип. Ос., им. Новый-Дворъ, Старосельск. вол., 2 стана.
 Шпилевская, Людв. Ант., им. Червоный Дворъ, Самохваловичск. вол., 1 стана.
 Шустовъ, Никл. Ос., им. Малыс-Новоселки, Койдановск. вол., 3 стана.
 Яштольдъ-Говорко, Ів. Адр., им. Камень, Івенецк. вол., 2 стана.

МОЗЫРСКИЙ УѢЗДЪ.

Адамовиць, Генр. Генр., им. Скородное, той же вол., 1 стана.
 Адамовиць (Паслѣди. Герар.—Генр.), им. Медвѣдное, Скородненск. вол., 1 стана.
 Арбенець, Адръ Никл., им. Некрашевка, Скородненск. вол., 1 стана.
 Бискупский, Сильванъ Викт., им. Михидовичи, Грабовск. вол., 2 стана.
 Богушь, Урб. Рафанл., им. Новоселки, Комаровичск. вол., 2 стана.
 Бродовиць, Генр. Ипп., им. Оголичы, Петриковск. вол., 3 стана.
 Бродовиць, Доротея Мих., им. Кочище, Скородненск. вол., 1 стана.
 Булгакъ Адръ Евд., им. Милошевичи, Тоножск. вол., 3 стана.
 Вишневицкий, Ів. Феликс., им. Симиновичи, Лельчицк. вол., 3 стана.

- Гейденъ, гр. Елва. Никл., им. Ляховичи, Житковичск. вол., 4 стана.
- Гогенлэз, кн. Мар. Льв. с. Князь - Озеро, Дзялявчск. вол., 2 стана.
- Гордзялюковская, Мальвина Ант., им. Валлавскъ, Скородненск. вол., 1 стана.
- Гуминская, Ел. Игн., им. Симогостичи, Хорск. вол., 3 стана.
- Дмитріевъ, Емел. Ди., им. Алоновка, Скородненск. вол., 1 стана.
- Добровольскій, Левъ Викент., им. Кузьмичи, Скородненск. вол., 1 стана.
- Добровольская, Руфина Фад., им. Кузьмичи, Скородненск. вол., 1 стана.
- Домбровская, Викт. Март., им. Засловица Большіе, Слободо-Скрыгаловск. вол., 1 стана.
- Дубовецкая, Викторія. Стан., им. Слинки, Петриковск. вол., 2 стана.
- Еленскій, Владисл. Свигиз., им. Комаровичи, той же вол., 2 стана.
- Замайскій, Адръ Фад., им. Хоростовъ, Левниск. вол., 4 стана.
- Замайскій, Фад. Фад., им. Добродеревье, Левниск. вол., 4 стана.
- Игнатъева, гр. Ек. Леон., им. Скрыгалово, той же вол., 1 стана.
- Нарульскій, Григ. Фялип., им. Михидовичи, Грабовск. вол., 2 стана.
- Кеневичъ, Герон. Герон., им. Дорашевичи, Лясковичск. вол., 2 стана.
- Кеневичъ, Юл. Юл., им. Уголецъ, Хорск. вол., 3 стана.
- Ковалевская, Камилла Богусл., им. Буразъ, Туровск. вол., 3 стана.
- Круковскій, Коюст. Никл., им. Малыя Зямовица, Слободо - Скрыгаловск. вол., 1 стана.
- Круковскій, Пет. Никл., им. Малыя Зямовица, Слободо - Скрыгаловск. вол., 1 стана.
- Круковскій, Софр. Никл., им. Малыя Зямовица, Слободо - Скрыгаловск. вол., 1 стана.
- Левандовская, Романія Ив., им. Чистая Лужа, Жидковичск. вол., 4 стана.
- Левандовскій, Юс. Феликс., им. Челющевичи, Копаткевичск. вол., 2 стана.
- Леммергирдъ, Генріета Христ., им. Копстантиново, Копаткевичск. вол., 2 стана.
- Леневичъ, Болесл. Ив., им. Прудокъ, Слободо-Скрыгаловск. вол., 1 стана.
- Леневичъ, Владисл. Викент., им. Малый Бокоть, Михалковск. вол., 1 стана.
- Леневичъ, Мих. Игн., им. Мигалки, той же вол., 1 стана.
- Леневичъ, Сабинъ Игн., им. Заполье, Комаровичск. вол., 2 стана.
- Леневичъ, Стан. Франц., им. Саниюки, Михалковск. вол., 1 стана.
- Лопушинскій, Ад. Афан., им. Буйновичи, той же вол., 1 стана.
- Лупановъ, Серг. Пав., им. Буйновичи той же вол., 1 стана.
- Наркэвичъ, Ант. Сем., им. Женовицы, Скородненск. вол., 1 стана.
- Наркуциъ, Витол. Юл., им. Лутки, Туровск. вол., 3 стана.
- Новицкій, Мих. Викент., им. Околичская Рудня, Петриковск. вол., 2 стана.
- Норейно, Людв. Дан., им. Туровъ, той же вол., 3 стана.
- Обуховичъ, Ольгердъ Рич., им. Грабовъ, той же вол., 2 стана.
- Пальчинскій, Домин. Онуфр., им. Оголичи, Петриковск. вол., 2 стана.
- Пликусъ (Наслѣди. Андрея), им. Конковичи, Петриковск. вол., 2 стана.
- Пликусъ, Ив. Як., им. Конковичи, Петриковск. вол., 2 стана.
- Подгаецкая, Юст. Григ., им. Михновичи, Слободо-Скрыгаловск. вол., 1 стана.
- Радзивиль, кн. Ант. Вильг., им. Глинное, Веросовск. вол., 3 стана.
- Рыбникова, Аня Раф., им. Дуброва, Лельчицк. вол., 3 стана.
- Рыбникова, Люб. Раф., им. Дуброва, Лельчицк. вол., 3 стана.
- Рыбниновъ, Адръ Раф., им. Дубровка, Лельчицк. вол., 3 стана.
- Рыбничовъ, Валер. Раф., им. Дуброва, Лельчицк. вол., 3 стана.
- Рыбниновъ, Раф. Раф., им. Дуброва, Лельчицк. вол., 3 стана.
- Снядецкий, Каз. Ос., им. Костюковичи, Слободо-Скрыгаловск. вол., 1 стана.
- Соприноскій, Францъ Адр., им. Конковичи, Петриковск. вол., 2 стана.
- Тышкевичъ, гр. Ос. Ос., им. Павлиново, Лясковичск. вол., 1 стана.

Ходневичъ, гр. Карлъ Меч., им. Петриковъ,
той же вол., 2 стана.

ПОВОГРУДСКІЙ УѢЗДЪ.

Барановичъ, Фабіанъ Алдр., им. Дорогово,
Царинск. вол., 2 стана.
Брнезовская, Ек. Ив., им. Даревная. Рай-
чанск. вол., 2 стана.
Брохощная, Эм. Ад., им. Городея, той же
вол., 5 стана.
Брохощній, Владисл. Алдр., им. Моринь, Все-
любск. вол., 1 стана.
Буховецкая, Ваида Меч., им. Большое Го-
родище, Кривошинск. вол., 3 стана.
Буховецкая, Ек. Меч., им. Большое Горо-
дище, Кривошинск. вол., 3 стана.
Буховецкая, Изабелла Меч., им. Большое
Городище, Кривошинск. вол., 3 стана.
Буховецкая, Соф. Меч., им. Большое Горо-
дище, Кривошинск. вол., 3 стана.
Буховецкая, Стеф. Меч., им. Большое Горо-
дище, Кривошинск. вол., 3 стана.
Буховецкая, Терезія Меч., им. Большое Го-
родище, Кривошинск. вол., 3 стана.
Буховецкій, Волесл. Алдр., им. Большое
Городище, Кривошинск. вол., 3 стана.
Буховецкій, Валер. Алдр., им. Большое Го-
родище, Кривошинск. вол., 3 стана.
Буховецкій, Игн. Алдр., им. Большое Го-
водище, Кривошинск. вол., 3 стана.
Буховецкій, Меч. Алдр., им. Большое Горо-
дище, Кривошинск. вол., 3 стана.
Буховецкій, Пав. Алдр., им. Большое Горо-
дище, Кривошинск. вол., 3 стана.
Буховецкій, Оад. Алдр., им. Большое Горо-
дище, Кривошинск. вол., 3 стана.
Бѣлозерскій, Алдръ Ос., им. Староельно,
Кочелевск. вол., 2 стана.
Верещана, Каз. Іос., им. Сіюгда, Райчанск.
вол., 2 стана.
Верещана, Фравць Іос., им.: Райцы и За-
бердово, Райчанск. вол., 2 стана.
Вольскій, Алдръ Никл., фольв. Бѣяняъ,
Вселюбск. вол., 1 стана.
Гартингъ, Густ. Густ., им. Сновь, той же
вол., 5 стана.
Гартингъ, Іос. Густ., им. Сновь, той же
вол., 5 стана.

Гартингъ, Никл. Густ., им. Сновь, той же
вол., 5 стана.
Глиндиць, Марціана Ос., им. Новосады,
Островск. вол., 3 стана.
Гогенлоэ, кн. Мар. Льв., им. Березовець,
Мирск. вол., 4 стана.
Грабовская, гр. Мар. Конст., им. Каменка,
Вселюбск. вол., 1 стана.
Домеймо, Игн. Каз., им. Озеранье, Коче-
левск. вол., 2 стана.
Зубовъ, гр. Никл. Никл., им. Съяно, Люб-
чанск. вол., 1 стана.
Юдно, Ксавер. Оом., им. Лагодки, Райчанск.
вол., 2 стана.
Карповичъ, Юл. Каз., фольв. Чомбровъ,
Райчанск. вол., 2 стана.
Кашиць, Алдръ Конст., им. Обрина, Ере-
мичск. вол., 4 стана.
Кашиць, Ос. Конст., им. Обрина, Еремичск.
вол., 4 стана.
Котлуба, Анна Генр., им. Ястрембль, Яст-
ребинск. вол., 3 стана.
Котлуба, Владисл. Генр., им. Ястрембль,
Ястрембинск. вол., 3 стана.
Котлуба, Изабелла Ант., им. Ястрембль,
Ястрембинск. вол., 3 стана.
Котлуба, Мих. Генр., им. Ястрембль, Яст-
ребинск. вол., 3 стана.
Котлуба, Юл. Генр., им. Ястрембль, Ястре-
бинск. вол., 3 стана.
Мержеевскій, Левъ Матв., им. Задвѣя, Жу-
ховичск. вол., 4 стана.
Монюшно, Альбина Викент., им. Пацныяни,
Ново-Мышск. вол., 3 стана.
Незабытовскій, Степ. Як., им. Своротва,
Почановск. вол., 3 стана.
Несіоловскій, Авг. Ант., им. Сервечъ, Ци-
ринск. вол., 2 стана.
Обуховичъ, Вацл. Каэт., им. Ляпа, Сновск.
вол., 5 стана.
О'Руркъ, гр. Алдръ Іос., фольв. Вселюбъ,
той же вол., 1 стана.
О'Руркъ, гр. Анна Никл., им.: Бордзячъ и
Клюковичи, Городечанск. вол., 1 стана.
О'Руркъ, гр. Ив. Никл., им.: Бордзячъ и
Клюковичи, Городечанск. вол., 1 стана.
О'Руркъ, гр. Мих. Іос., им. Васинъ, Горо-
дечанск. вол., 1 стана.

Потоцкий, гр. Конст. Конст., им. Ржени-
хово, Кривошинск. и Островск. вол., 3
стана.

Пржездецкая, Мар. Конст., им. Марулинь,
Кожелевск. вол., 2 стана.

Протасевичъ, Анна Вильг., им. Оцминовъ,
Вселиюбск. вол., 1 стана.

Протасевичъ, Мавр. Мих., им.: Просце и
Островки, Городейск. вол., 5 стана.

Протасевичъ, Мар. Вильг., им. Оцминовъ,
Вселиюбск. вол., 1 стана.

Пусловский, Стан. Ив., фольв. Галыпка,
Почановск. вол., 2 стана.

Пушкинъ, Ѳоиза Раф., им. Стайки, Черни-
ховск. вол., 5 стана.

Радзивиль, кв. Ант. Вильг., им. Стволовичи,
той же вол., 3 стана.

Радзивиль, кв. Матв. Конст., им. Поло-
нечка, Жуховичск. вол., 4 стана.

Рдултовская, Валер. Христоф., им. Черни-
ховъ Горный съ хут. Узмоше, Черниховск.
вол., 3 стана.

Рдултовский, Евст. Каз., им. Одаховщина,
Даревск. вол., 5 стана.

Рогалевичи, Довать Феликс., им. Осмолово,
Кожелевск. вол., 2 стана.

Рогалевичи, Мих. Феликс., им. Осмолово,
Кожелевск. вол., 2 стана.

Розвадовская, гр. Елиз. Алдр., мѣстечко Ба-
рановичи, Ново-Мышск. вол., 3 стана.

Самойленко, Бор. Никл., им. Братянка, Го-
родчанск. вол., 1 стана.

Святопольн-Заводский, Пет. Евг., им. Кро-
шинъ, Стволовичск. вол., 3 стана.

Святопольн Мирский, кв. Никл. Ив., им.
Замирье.

Слизень, Владисл. Ив., им. Бортники, Чер-
ниховск. вол., 5 стана.

Слизень, Раф. Ив., им. Вольна-Ясинъ, Чер-
ниховск. вол., 4 стана.

Соколовский, Конст. Юл., им. Вержейщина,
Почапковск. вол., 2 стана.

Соколовский, Левъ Юл., им. Вержейщина,
Почапковск. вол., 2 стана.

Соколовский, Мих. Юл., им. Вержейщина,
Почапковск. вол., 2 стана.

Соколовский, Стан. Юл., им. Вержейщина,
Почапковск. вол., 2 стана.

Тугановская, Юзефа Конст., им. Тугановичи,
Циринск. вол., 2 стана.

Тышневичъ, гр. Юс. Юс., им. Савичи, Черни-
ховск. вол., 5 стана.

Хрептовичъ, гр. Мих. Ирьян., дтс., им.:
Щорсы и Негневичи, тѣхъ же вол., 1
стана.

Чапский, гр. Ад. Ад., им. Каменка.

Чапский, гр. Эд. Стан., им. Святнчи, Да-
ревск. вол., 5 стана.

Чечоть, Альбинъ Ѳад., им. Осташинъ, Люб-
чанск. вол., 1 стана.

Шалевичъ, Бронисл. Ѳож., им. Кольдичево,
Городишск. вол., 2 стана.

Шиманский, Ант. Генр., им. Полберегъ, Люб-
чанск. вол., 1 стана.

Юндзилло, Каз. Ѳад., им. Сележицы, Рай-
чанск. вол., 2 стана.

Яголковский, Север. Стан., им. Лищицы,
Кривошанск. вол., 3 стана.

Ясинский, Викент. Мих., им. Морозовичи,
Кожелевск. вол., 2 стана.

Ясинский, Стан. Мих., им. Морозовичи, Ко-
шелевск. вол., 2 стана.

ШИНСКИЙ УѢЗДЪ.

Андржейковичъ, Плат. Плат., им. Плянто,
Морочанск. вол., 2 стана.

Арбенева, Мар. Григ., им. Дубой-Зарѣчный,
той же вол., 2 стана.

Багрова, Мар. Вас., им. Деревокъ, Любешевск.
вол., 2 стана.

Бортновская, Паулина Ив., им. Бобрискъ,
Доброславск. вол., 1 стана.

Верние фояъ, Анна Карл., им. Огово, Ду-
бойск. вол., 2 стана.

Виріонъ, Степ. Алдр., им. Рѣчца, Сто-
линск. вол., 3 стана.

Гильдебрантъ, Вѣра Влад., им. Мартыновка,
Порѣчск. вол., 4 стана.

Данненштернь, Ал-ѣй Влад., им. Сѣнчицы,
Морочанск. вол., 2 стана.

Дворановский, Наполеонъ Уст., им. Кудзи-
ново, Загородской вол., 1 стана.

Девель, Фед. Алдр., им. Мохре, Дубойск.
вол., 2 стана.

Де-ла-Гарди (Наслѣди.), им.: Сошино и Го-
родище, Погость-Загородск. и Шиньковичск.
вол., 1 стана.

Друцкой-Любецкий, Алдръ Валер., им. По-
гость-Загородный, той же вол., 1 стана.

- Друцкой-Любецкій, кн. Эдвинъ Герон., им. Богдановка, Погость Загородск. вол., 1 стана.
- Дурново, Мих. Влад., им. Коловскъ, Святвовольск. вол., 4 стана.
- Завадскій, Вас. Пет., им. Погость-Зарѣчнй и фольв. Губинъ, Морочанск. вол., 2 стана.
- Загорская, Анеля Ив., им. Ласицкъ, Радчицк. вол., 3 стана.
- Кагль, Ад. Наполеон., им. Цюлковичи, Морочанск. вол., и Завидчицы, Хониск. вол., 2 стана.
- Каллауръ, Владисл. Пет., им. Осовцы, Плотницк. вол., 3 стана.
- Каллауръ, Григ. Андр., им. Цмѣнь, Радчицк. вол., 3 стана.
- Каллауръ, Леонт. Пет., им. Цмѣнь, Радчицк. вол., 3 стана.
- Каллауръ, Лука Андр., им. Цмѣнь, Радчицк. вол., 3 стана.
- Каллауръ, Пав. Фед., им. Муравинъ, Морочанск. вол., 2 стана.
- Каллауръ, Ром. Пет., им. Осовцы, Плотницк. вол., 3 стана.
- Каллауръ, Степ. Пет., им. Осовцы, Плотницк. вол., 3 стана.
- Кеневичъ, Каролина Ив., им. Дубенець, Плотницк. вол., 3 стана.
- Кеневичъ, Францъ Юл., им. Малые Орлы, Плотницк. вол., 3 стана.
- Козляниновъ, Фед. Григ., им. Обровъ, Святвовольск. вол., 4 стана.
- Коморницкій, Сильв. Матв., им. Струга, Тербежовск. вол., 3 стана.
- Корсакъ, Каз. Людв., им. Любязь, Любешевск. вол., 2 стана.
- Корсакъ, Эдм. Сераф., им. Стошаны, Доброславск. вол., 1 стана.
- Корсакъ, Эд. Людв., им. Вулька Любешевская, той же вол., 2 стана.
- Кочановскій, Игн. Степ., им. Рухче, Радчицк. вол., 3 стана.
- Красинскій, гр. Аргуръ Март., им. Жабчицы, той же вол., 2 стана.
- Красковская, Ел. Ос., им. Валище, Логишинск. вол., 4 стана.
- Красковская, Юзефа Ос., им. Валище, Логишинск. вол., 4 стана.
- Красковская, Юл. Ос., им. Валище, Логишинск. вол., 4 стана.
- Красковскій, Карлъ Сем., им. Глинная, Святвовольск. вол., 4 стана.
- Красковскій, Левъ Ос., им. Валище, Логишинск. вол., 4 стана.
- Красковскій, Фед. Ос., им. Валище, Логишинск. вол., 4 стана.
- Крашевскій, Людв. Ант., им. Боровая, Кухоцко-Вольск. вол., 2 стана.
- Липская, Гортензія Алдр., им. Глиново, Святвовольск. вол., 4 стана.
- Малыщицкій, Алдръ Вакепт., им. Видиборъ, Столинск. вол., 3 стана.
- Михаловскій, Март. Ант., им. Осовая, Морочанск. вол., 2 стана.
- Млодзяновскіе (Наслѣдн. Лопицкаго Пет. Мих.), им. Невель, Хониск. вол., 2 стана.
- Некрашевскій, Фед. Ив., им. Рухче, Радчицк. вол., 3 стана.
- Нелюбовичъ, Ант. Ад., им. Плявта Мурова, Погость-Загородск. вол., 1 стана.
- Немировичъ-Щигтъ, Христоф. Ос., им. Новый-Дворъ, Кожанъ-Городецк. вол., 1 стана.
- Ноздрикъ-Плотницкій, Іос. Андр., им. Рухче, Радчицк. вол., 3 стана.
- Олеша, Ант. Уст., им. Юнище, Столинск. вол., 3 стана.
- Олеша, Цез. Льв., им. Тербежовъ, той же вол., 3 стана.
- Орда, Витол. Викт., им. Тывровичи, Лемешевск. вол., 3 стана.
- Орда, Іос. Пет., им. Кухча, Кухоцко-Вольск. вол., 2 стана.
- Орда, Каз. Стан., им. Озеры, Кухоцко-Вольск. вол., 2 стана.
- Орда, Конст. Калесант., им. Тербежь, Лемешевск. вол., 3 стана.
- Орда, Мих. Ив., им. Червищи, Угриничск. вол., 2 стана.
- Орда, Пет. Стан., им. Перекалье, Кухоцко-Вольск. вол., 2 стана.
- Орда, Фабианъ Пав., им. Павлиново, Кухоцко-Вольск. вол., 2 стана.
- Орда, Эдм. Ив., им. Кухоцкая Воля, той же вол., 2 стана.
- Осмоловскіе (Наслѣдн. Ив. Юр.), им. Островичи, Пинковичск. вол., 1 стана.
- Палеологъ, Юл. Дорин., им. Дольскъ, Любешевск. вол., 2 стана.

- Полемаевъ, Конст. Матв., им. Вороны, Терребежовск. вол., 3 стана.
- Потоцкий, кн. Конст. Конст., им. Хотыничи, той же вол., 1 стана.
- Пусловскій, Левъ Вандалив., им. Пясечно и Подгатье, Ставокс. вол., 4 стана.
- Пусловскій, Францъ Владисл., им. Телеханы, той же вол., 4 стана.
- Радзивиль, кн. Ант. Вильг., им. Великіе Орлы, Плотянцк. вол., 3 стана.
- Рыдзевскіе (Наслѣдн. Георг. Матв.), им. Храпивъ, Морочанск. вол., 2 стана.
- Рыдзевскій, Юр. Пав., им. Житновичи, Хойск. вол., 2 стана.
- Свѣжинская, Каролина Стан., им. Почаповъ, Пянковичск. вол., 1 стана.
- Свѣжинскій, Мих. Пет., им. Староселье, Погость-Загородск. вол., 1 стана.
- Селицкий, Ив. Ос., им. Обыще, Любешевск. вол., 2 стана.
- Смирмунтъ (Наслѣдн. Став. Амвр.) им. Бокинчи, Погость-Загородск. вол., 1 стана.
- Смирмунтъ, Алдръ Алдр., им. Порѣчье, той же вол., 4 стана.
- Смирмунтъ, Владисл. Ант., им. Сушицкѣ и Гутка, Доброславск. вол., 1 стана.
- Смирмунтъ, Георг. Ад., им. Велятичи, Хойск. вол., 2 стана.
- Смирмунтъ, Евг. Агатов., им. Полкотичи, Порѣчск. вол., 4 стана.
- Смирмунтъ, Каролина Алдр., им. Корженево, Порѣчск. вол., 4 стана.
- Смирмунтъ, Сигизм. Сигизм., им. Альбрехтовъ, Пянковичск. вол., 1 стана.
- Смирмунтъ, Эразивъ Ант., им. Плоскинъ, Доброславск. вол., 1 стана.
- Статковскій, Ад. Игн., им. Хворосна, Логишинск. вол., 4 стана.
- Стаховская, Ядв. Юс., им. Столянъ, той же вол., 3 стана.
- Сташевичъ, Ив. Никод., им. Мокрал-Домброва, Логишинск. вол., 4 стана.
- Сташевичъ, Ипп. Никод., им. Новая-Земля, Логишинск. вол., 4 стана.
- Сыцинскій, Алдръ Ос., им. Стытычево, Хойск. вол., 2 стана.
- Твардовскіе (Наслѣдн. Каз. Ос.), им. Велесница, Порѣчск. вол., 4 стана.
- Терлецкіе (Наслѣдн. Викент. Франц.), им. Уголецъ, Морочанск. вол., 2 стана.
- Терлецкій, Ив. Франц., им. Вулька-Рвядкая, Морочанск. вол., 2 стана.
- Терлецкій, Францъ Пет., им. Рѣчица, Морочанск. вол., 2 стана.
- Тукальскій-Нелюбовичъ, Ант. Ад., им. Мостыще, Доброславск. вол., 1 стана.
- Тукальскій-Нелюбовичъ, Владисл. Венед., им. Мутвица, Морочанск. вол., 2 стана.
- Тукальскій-Нелюбовичъ, Ив. Венед., им. Пенковиче, Морочанск. вол., 2 стана.
- Хрмановскій, Алдръ Ив., им. Выжловичи, Жабчицк. вол., 2 стана.
- Хруцкая, Констанція Юс., им. Отольчицы, Порѣчск. вол., 4 стана.
- Чайковскій, Порф. Як., им. Христиново, Лемешевск. вол., 3 стана.
- Чарнецкій, Ант. Ант., им. Любешевъ, той же вол., 2 стана.
- Чарнецкій, Артуръ Ив., им. Задолже, Буходко-Вольск. вол., 2 стана.
- Чарнецкій, Вандаливъ Евст., им. Сѣдлице, Угриничск. вол., 2 стана.
- Чеховскій, Пав. Пет., им. Завидчицы, Хойск. вол., 2 стана.
- Шоломицкий, Ад-ѣй Пет., им. Колодное, Радчицк. вол., 3 стана.
- Шоломицкий, Ив. Пет., им. Рухче, Радчицк. вол., 3 стана.
- Шпановскій, Бронисл. Ант., им. Омельное, Святвовольск. вол., 4 стана.
- Юрьевичъ, Пет. Викент., им. Пучинъ, Доброславск. вол., 1 стана.
- Ягодская, Юзефа Феликс., им. Лыщъ, Логишинск. вол., 4 стана.
- Ягодская, Дж. Юс., им. Камель, Погость-Загородск. вол., 1 стана.

РѢЧИЦКІЙ УѢЗДЪ.

- Абрамовичъ, Марцел. Севаст., околица Замостье, Василевичск. вол., 3 стана.
- Александровичъ, Кипр. Мих., им. Кришичи, Юрвичск. вол., 2 стана.
- Бончевская, Екатерина, им. Желиборъ, Савичск. вол., 1 стана.
- Бородичъ, Амолія, им. Борсуки, Малодушск. вол., 4 стана.
- Будзяновскій, Ив. Игн., им. Антополь, Ровенско-Слободск. вол., 4 стана.

- Ванина, Ол. Андр., им. Орсичи, Крюковичск. вол., 3 стана.
- Ваньковичъ, Ел. Генр., фольв. Бабчинъ, Микуличск. вол., 1 стана.
- Васильевъ, Алдръ Вас., им. Пучинъ, Савичск. вол., 1 стана.
- Венцлавовичъ, Валер. Людв., им. Перетрутовичи, Крюковичск. вол., 3 стана.
- Виляновскій, Виконт. Ад., им. Желиборъ, Савичск. вол., 1 стана.
- Вича, Ант. Медард., им. Заспа, той же вол., 4 стана.
- Вишневская, Анна Оад., им. Бушатины, Холмечск. вол., 4 стана.
- Вольбекъ, Авеля Пет., им. Анелинъ, Заспенск. вол., 4 стана.
- Горваттъ, Алдръ Алдр., им. Жары и фольв. Пасѣка, Юлчанск. вол., 1 стана.
- Горваттъ, Алдръ Игн., им.: Дудичи, Ситня и Антоновка, Дудячск. вол., 3 стана.
- Горваттъ, Артуръ Дан., мѣстечко Наровля, той же вол., 2 стана.
- Горваттъ, Мавр. Дан., им. Головичицы, Наровлянск. вол., 2 стана.
- Гуминская, Ел. Игн., им. Чешовъ, Заспенск. вол., 4 стана.
- Де-Бехлій, Влад. Юл., им. Прибудокъ-Ямино, Якимо-Слободск. вол., 4 стана.
- Де-Бехлій, Георгъ Юл., им. Волчевъ, Якимо-Слободск. вол., 4 стана.
- Де-Бехлій, Ек. Юл., им. Кабановка, Якимо-Слободск. вол., 4 стана.
- Евлова, Анна Пет., им. Старый Ломышь, Юревичск. вол., 2 стана.
- Еленскій, Влад. Сигизи., им. Козловичи, Домановичск. вол., 3 стана.
- Елчанинъ, Никл. Фед., им. Ракитино, Ручаевск. вол., 1 стана.
- Зубовъ, гр. Плат. Алдр., фольв. Дюрдевъ, Горвальск. вол., 4 стана.
- Кеневичъ, Сигизи. Ипп., им. Гиполитовъ, Заспенск. вол., 4 стана.
- Кербедзь, Стан. Валер., им. Константиново, Брагинск. вол., 1 стана.
- Кулешъ, Мих. Феликс., им. Грыда, Юревичск. вол., 2 стана.
- Кумчевичъ, Степ. Хризостом., им. Бригитовъ и Яновка, Заспенск. вол., 4 стана.
- Ланевскій-Волиъ, Волесл. Игн., им. Горошковъ, Заспенск. вол., 4 стана.
- Ланевскій-Волиъ, Никл. Игн., им. Солтановъ, Ровенско-Слободск. вол., 4 стана.
- Лащъ, Соф. Юс., им. Доевъ, той же вол., 1 стана.
- Любомирская, кн. Юл. Никл., дер. Бывадки, Деражицк. вол., 3 стана.
- Машкова, Праск. Ак., им. Михалово, Брагинск. вол., 1 стана.
- Местеръ, Ив. Ив., им. Колыбань съ фольв. Чиколовичи, Савичск. вол., 1 стана.
- Нефтль, Ос. Вас., им. Бабинъ-Островъ, Василевичск. вол., 3 стана.
- Новановская. Эм. Нарц., им. Желиборъ, Савичк. вол., 1 стана.
- Новановскій, Бронисл. Отт., им. Кротовъ, Крюковичск. вол., 3 стана.
- Новаковский, Оад. Отт., им. Капличи, Крюковичск. вол., 3 стана.
- Обуховичъ, Альфр. Каэт., им. Застѣнокъ, Юревичск. вол., 2 стана.
- Оскерко, Евзебій Эразм., им. Мутижаръ, Автютевичск. вол., 3 стана.
- Оскерко, Людоміръ Эм., им. Малые Водовичи, Юревичск. вол., 2 стана.
- Оскерко, Наполеовъ Эм., им. Большіе-Водовичи, Юревичск. вол., 2 стана.
- Оскерко, Феликсъ Эм., им. Деревище, Автютевичск. вол., 3 стана.
- Оскерко, Эрнест. Эразм., им. Мутижаръ, Автютевичск. вол., 3 стана.
- Оскерко, Юл. Эразм., им. Мутижаръ, Автютевичск. вол., 3 стана.
- Пестржецкій, Викт. Мих., им. Глыбовъ, Горвальск. вол., 4 стана.
- Прибора, Ант. Гект., им. Малодуша, той же вол., 4 стана.
- Прибора, Викторія, им. Борсуки, Малодушск. вол., 4 стана.
- Прибора, Лавинія, им. Борсуки, Малодушск. вол., 4 стана.
- Прибора, Люц. Алдр., им. Грамоты, Малодушск. вол., 4 стана.
- Прибора, Ром. Анд., им. Грамоты, Малодушск. вол., 4 стана.
- Прозоръ, Коист. Меч., им. Острогляды, Микуличск. вол., 1 стана.
- Реуць, Ант. Теоф., им. Дерновичи, той же вол., 2 стана.
- Снальская, Алдра Юл., им. Зиболотье, Якимо-Слободск. вол., 4 стана.

Солтанъ, Адол. Максимил., им. Тульговичи, Юревичск. вол., 2 стана.

Солтанъ, Евг. Ос., им. Тульговичи, Юревичск. вол., 2 стана.

Солтанъ, Никл. Максимил., им. Тульговичи, Юревичск. вол., 2 стана.

Солтанъ, Отт. Алдр., им. Тульговичи, Юревичск. вол., 2 стана.

Сущинская, Гевриетта Каликт., им. Новья-Дворъ, Юревичск. вол., 2 стана.

Фенская, Гозефина Людв., им. Жердь, Карповичск. вол., 3 стана.

Шведъ, Алдръ Тим., им. Таруша, Крюковичск. вол., 3 стана.

Зисимонтъ Флорентина Андр., им. Холмечъ, той же вол., 4 стана.

Ясенскій, Владисл. Март., им. Вышеміръ, Холмечск. вол., 4 стана.

Ястржембскій, Влад. Никл., им. Борисовщина, Хойниковск. вол., 2 стана.

Ястржембскій, Конст. Никл., им. Борисовщина, Хойниковск. вол., 2 стана.

Ястржембскій, Стан. Никл., им. Борисовщина, Хойниковск. вол., 2 стана.

СЛУЦКІЙ УѢЗДЪ.

Варнавина, Алдра Як., им. Степенково, Греск. вол., 3 стана.

Витовичъ, Варв. Алдр., им. Жаули, Поцѣйковск. вол., 3 стана.

Войниловичъ, Ксавер. Ос., им. Мокраны, Кіевичск. вол., 1 стана.

Войниловичъ, Левъ Мих., им. Суховчицы, Быстрицк. вол., 3 стана.

Войниловичъ, Эд. Ад., им. Сивичи, Тимковичск. вол., 3 стана.

Гогенлоз, кн. Мар. Льв., им. Басловцы, Романовск. вол., 3 стана.

Доманская, Соф. Оад., им. Каролингъ, Тимковичск. вол., 3 стана.

Доманскій, Левъ Мих., им. Бѣлевичи, Чапляцк. вол., 1 стана.

Еленская, Сабина Леоп., им. Дунайчицы, Свиявск. вол., 2 стана.

Жибуртовичъ, Отт. Фом. им. Скабинъ, Грозовск. вол., 2 стана.

Загорскій, Кипр. Алдр., им. Углы, Поцѣйковск. вол., 3 стана.

Клечновскій, Владисл. Феликс., им. Шостачки, Грозовск. вол., 3 стана.

Кобылинская, Целаг. Людв., им. Денисовщина съ фольв. Голдовичи, Медвѣдичск. вол., 2 стана.

Кобылинская, Соф. Леовар., им. Денисовщина съ фольв. Голдовичи, Медвѣдичск. вол., 2 стана.

Корнозевичъ, Анжелика Нарц., им. Тростенецъ, Погостск. вол., 1 стана.

Корнозевичъ, Вацл. Нарц., им. Тростенецъ, Погостск. вол., 1 стана.

Корнозевичъ, Витол. Нарц., им. Тростенецъ, Погостск. вол., 1 стана.

Корнозевичъ, Игн. Нарц., им. Тростенецъ, Погостск. вол., 1 стана.

Корнозевичъ, Марьянъ Нарц., им. Тростенецъ, Погостск. вол., 1 стана.

Корнозевичъ, Мих. Нарц., им. Тростенецъ, Погостск. вол., 1 стана.

Корнозевичъ, Саввина Нарц. им. Тростенецъ, Погостск. вол., 1 стана.

Корнозевичъ, Янина Нарц., им. Тростенецъ, Погостск. вол., 1 стана.

Коссановскій, гр. Стан. Стан., им. Ляховичи, той же вол., 2 стана.

Крагельская, Якубиня Эразм., им. Мазурки, Медвѣдичск. вол., 2 стана.

Крагельскій, Алдръ Алдр., им. Мазурки, Медвѣдичск. вол., 2 стана.

Крагельскій, Ив. Алдр., им. Мазурки, Медвѣдичск. вол., 2 стана.

Нарневичъ-Юдко, Витол. Алдр. им. Бобовня, Телядовичск. вол., 3 стана.

Нарушевичъ, Идвиг. Мих., им. Залядзе, Чапляцк. вол., 1 стана.

Новицкая, Антон. Гект., им.: Совейки и Заполье, Медвѣдичск. вол., 2 стана.

Новицкая, Евелина Гект., им.: Совейки и Заполье, Медвѣдичск. вол., 2 стана.

Новицкій, Владисл. Бонавентур., им. Береслевичи, Медвѣдичск. вол., 2 стана.

Новицкій, Ив. Бонавентур., им. Береслевичи, Медвѣдичск. вол., 2 стана.

Новицкій, Теоф. Гект., им.: Совейки и Заполье, Медвѣдичск. вол., 2 стана.

Обуховичъ, Наполеонъ Ив., им. Круговичи, той же вол., 2 стана.

Обуховичъ, Юл. Ив., им. Новодворки, Круговичск. вол., 2 стана.

- Околовъ, Ив. Леонар., им. Рыме, Поцѣйковск. вол., 3 стана.
- Околовъ, Конст. Леонар. им. Рыме, Поцѣйковск. вол., 3 стана.
- Орачевскій, Иос. Людв., им. Свидзичи, Грозовск. вол., 3 стана.
- Платерь, гр. Анат. Конст., им. Усово, Тимковичск. вол., 3 стана.
- Прушинскій, Вацл. Гект., им. Старчичи, Вызвянск. вол., 1 стана.
- Прушинскій, Конст. Конст., им. Мазоли, Чаплицк. вол., 1 стана.
- Пуляновская, Олимп. Онуфр., им. Чаповино, Ланьск. вол., 2 стана.
- Радзивилль, кн. Ант. Вильг., им. Малы Горки, Заостровецк. вол., 2 стана.
- Рудловская, Юл. Пав., фольв. Лютовичи, Вызвянск. вол., 1 стана.
- Рейтанъ, Иос. Степ., им. Грицевичи, той же вол., 2 стана.
- Россудовскій, Меч. Фад., им. Ваньковщина, Романовск., вол., 3 стана.
- Рымба, Ромуал. Ксавер., им. Гуриновщина, Грицевичск. вол., 2 стана.
- Свенцицскій, Алдръ Игн., им. Начъ, Свянявск. вол., 2 стана.
- Свѣжинскій, Карль Матв., им. Огаревича, Круговичск. вол., 2 стана.
- Фогель, Мих. Алдр., им. Рымаши, Телязовичск. вол., 3 стана.
- Чапскій, гр. Ад. Ад., им. Начъ-Ляховщина, Круговичск. вол., 2 стана.
- Чапскій, гр. Стан. Адол., им. Ганцевича, Круговичск. вол., 2 стана.
- Чапскій, гр. Эд. Стан., им. Куково, Круговичск. вол., 2 стана.
- Чарноцкій, Густ. Карл., им. Лецешипъ, Тимковичск. вол., 3 стана.
- Чарноцкій, Ив. Карл., им. Малы Савичи, Тимковичск. вол., 3 стана.
- Чарноцкій, Каз. Мих., им. Начъ, Ляховичск. вол., 2 стана.
- Шпановскій, Меч. Ромуал., им. Ковержицы, Чаплицк. вол., 1 стана.
- Шпилевскій, Францъ Пав., им. Врончицы, Старобинск. вол., 1 стана.
- Яблонскій, Фома Ад., им. Кудзиповичи, Поцѣйковск. вол., 3 стана.

Могилевская губернія.

- Андріановъ, Влад. Ив., ст. Старое Село, Риго-Орловск. ж. д.
- Андріановъ, Ив. Ал-ѣев., ген. отъ кав., мѣстечко Ляды.
- Жабно-Потаповичъ, Фад. Ив., гс., поч. чл. Могилевск. дѣтск. приюта, г. Кіевъ.
- Климовичъ, Антон. Алдр. и сынъ Михайль, г. С.-Пб., В. О., 11 лин., 56.
- Масальскій-Кошуро, Каз. Никл., нс., врачъ 76 резервн. бат., (6 ч.), г. Моршанскъ, Тамбовск. губ.
- Масальскій-Кошуро, Мартин. Матв., нс., (6 ч.), г. Чериковъ.
- Масальскій-Кошуро, Мих. Никл., со., уѣздн. чл. Тверск. Окр. Суда, (6 ч.), г. Зубцовъ, Тверск. губ.
- Масальскій-Кошуро, Никл. Матв., (6 ч.), им. Сокольникови, Чериковск. у.
- Масальскій-Кошуро, Пав. Никл., нс., тов. прокур. Костром. Окр. Суда, (6 ч.), жена — Ольга Мих., г. Ветлуга Костр. г.
- Масальскій-Кошуро, Францъ Вас., кр., (6 ч.), жена — Ефрос. Ив., им. Скальнъ, Чериковск. у.

ГОМЕЛЬСКІЙ УѢЗДЪ.

- Байковъ, Влад. Конст., кск., им. Гордуны, 3 стана.
- Бенедиктовичъ, Мих. Фед., от. гс., им. Глушець, 1 стана.
- Будзяновскій, Ив. Игн., им. Барщевка, 1 стана.
- Венцлавовичъ, Валер. Людв., им. Засовье, 1 стана.

Власевъ, Алдръ Ал-ѣев., ротн., им. Теревячи, 1 стана.

Войничъ-Сяноженцій, Алдръ Плат., им. Хальчъ, 2 стана.

Войничъ-Сяноженцій, Стан. Плат., им. Новоселки, 2 стана.

Герардъ, Никл. Никл., сенат., тс., им. Демьянкя, 2 стана.

Губертъ, Ковст. Пет., от. ген.-маіоръ, им. Синичий, 1 стана.

Жабко-Потаповичъ, Болесл. Ант., им. Очасо-Рудя, 2 стана.

Жабко-Потаповичъ, Карлъ Ант., им. Очасо-Рудя, 2 стана.

Завитневичъ, Венцентій Адол., им. Черное, 1 стана.

Завитневичъ, Вият. Адол., им. Черное, 1 стана.

Комстадіусъ, Серг. Мих., от. гс., им. Вѣтка, 2 стана.

Крушевскій, Викент. Ив., прч., им. Хуторянка, 3 стана.

Лисовскій, Алдръ Ив., им. Прокоповка, 3 стана.

Нолькенъ (наслѣдн. бар. Стан. Ив.), им. Костюковка, 2 стана.

Панченко, Фед. Тим., от. кс., им. Осадимъ, 2 стана.

Пасневичъ, гр. Эриванскій, кн. Варшавскій, Фед. Ив., от. ген.-лейт., заповѣдное им. Гомель.

Пересвѣтъ-Солтанъ, Вяч. Стан., им. Татаринъ, 1 стана.

Пересвѣтъ-Солтанъ, Пет. Игн., им. Пенчинъ, 1 стана.

Пересвѣтъ-Солтанъ, Юл. Мих., им. Старая Бѣлица, 1 стана.

Радченко, Евг. Фед., от. пдрч., им. Дятловичи, 1 стана.

Сабуровъ, Алдръ Серг., им. Закружье, 2 стана.

Сабуровъ, Вас. Серг., им. Свистокъ, 2 стана.

Фашъ, Отг. Карл., им. Улуковье, 3 стана.

Хочяновскій, Адол. Пет., дес., им. Михальки, 1 стана.

Шендзиковскій, Юс. Алдр., им. Любны, 3 стана.

Шендзиковскій, Мих. Алдр., им. Любны, 3 стана.

МСТИСЛАВСКІЙ УѢЗДЪ.

Абакановичъ, Ив. Ковст., шт.-кп., им. Раіовка.

Абакановичъ, Ковст. Ив. — Ковст., ттс., им. Раіовка.

Абананоеичъ, Пав. Вас., кап., им. Раіовка.

Богдановскій-Бончъ, Ал-ѣй Вас., ка.; дѣти: Юсифъ и Александръ, г. Могилевъ.

Богдановскій-Бончъ, Вас. Палад., прч.; дѣти: Всеволодъ и Борисъ, г. Старая Быховъ

Богдановскій-Бончъ, Евг. Палад., г. С.-Петербургъ.

Богдановскій-Бончъ, Никиф. Палад., г. С.-Петербургъ.

Борейшо, Аполин. Степ.-Ант., кр., им. Соколово.

Борейшо, Пет. Вониф.-Ант., ка., им. Соколово.

Бородзичъ, Григ. Дем., околиця Жерствино.

Бородзичъ, Ив. Як.; дѣти: Петръ и Кузьма, околиця Сохоль.

Бородзичъ, Пантелеймонъ, околиця Жерствино.

Будель-Яроцкій, Левъ, им. Острейковичи.

Будель-Яроцкій, Фроль Мих., им. Острейковичи.

Будоговскій, Ант. Ив., им. Тыклино.

Бучинскій, Владисл. Немизій, им. Рыки.

Бучинскій, Пет. Карл.-Фед., ка., им. Рыки.

Бѣляцкій, Георг. Игн., им. Шумякино

Бѣляцкій, Кассіанъ Игн., им. Шумякино.

Валюжиничъ - Костюшно, Алдръ Валер.-Филип., им. Кашельянки.

Валюжиничъ - Костюшко, Стан. Эліашъ-Филип., им. Гармоново.

Валюжиничъ - Костюшко, Ковст. Игн.-Филип., им. Затишье.

Верозумскій, Ковст. Пав., им. Рожево.

Висковскій, Адол. Ив., им. Варпавино.

Висковскій, Алдръ Ив., плк., им. Варпавино.

Висковскій, Ив. Викент., им. Лизарово.

Висковскій, Никл. Викент., им. Лизарово.

Висковскій, Руд. Ив., им. Варпавино.

Войно-Ясенецкій-Жерстинскій, Ант. Юс., с. Старое.

- Войно-Ясенецкій-Жерстинскій, Ив. Гаспер.,** дѣти: Александръ, Иванъ и Томашъ, околица Шведевщина.
- Войно-Ясенецкій-Жерстинскій, Ив. Пав.,** дѣти: Генрихъ, Иосифъ и Ставиславъ, околица Жерстино.
- Войно-Ясенецкій-Жерстинскій, Каз. Пав.,** околица Рожево.
- Вольнъ-Карачевскій, Ал-ѣй Пет.,** околица Гамоля.
- Вольнъ-Карачевскій, Авдр. Ив.,** околица Гамоля.
- Вольнъ-Карачевскій, Иос. Пет.,** им. Гамоли.
- Вольнъ-Карачевскій, Карлъ Пет.,** околица Гамоли.
- Волоховскій, Аддръ Уст.,** околица Пупяты.
- Волоховскій, Иоаннъ Сем.,** околица Пупяты.
- Волоховскій, Сем. Каз.,** околица Пупяты.
- Волоховскій, Сем. Леон.,** околица Пупяты.
- Волоховскій, Уст. Пав.,** околица Пупяты.
- Галковскій-Адоневиць-Львовиць, Вас. Фед.,** сыновья: Михаилъ и Георгій, околица Новоселки.
- Глинко, Вацл. Феликс.,** им. Поцолтово.
- Глинко, Сягизм. Феликс.,** им. Поцолтово.
- Глинко, Став. Феликс.,** им. Поцолтово.
- Гольнскій, Адол. Мих.;** сынъ Михаилъ-Автонъ-Викентій, с. Гоголевка.
- Гольнскій, Авдр. Ад.;** сыновья: Авдрей, Александръ и Игнатій, им. Лушишцы.
- Гольнскій, Ив. Стеф.,** им. Кадно.
- Горбаций, Игн. Авт.;** дѣти: Казиміръ, Андросъ и Владиславъ, им. Будогощъ.
- Далецкій-Миткевиць, Аддръ Игн.,** им. Стремилowo.
- Далецкій-Миткевиць, Афав. Ил.,** околица Пирагово.
- Далецкій-Миткевиць, Вовед. Авт.;** сыновья: Петръ, Герасияъ, Алексѣй и Устиаъ, околица Пирагово.
- Далецкій-Миткевиць, Дан. Ив.;** сынъ Стефанъ, околица Сохонъ.
- Далецкій-Миткевиць, Ив. Венед.;** сыновья: Иосифъ и Автонъ, околица Жерстино.
- Далецкій-Миткевиць, Ив. Онуфр.,** околица Сохонъ.
- Далецкій-Миткевиць, Ил. Венед.;** сынъ Афавасій.
- Далецкій-Миткевиць, Иос. Ипп.;** сынъ Александръ, околица Стремилowo.
- Далецкій-Миткевиць, Конст. Пет.,** от. подпрч., им. Салоровщина.
- Далецкій-Миткевиць, Петр. Фрол.;** сыновья: Иосифъ, Стефанъ и Иоаннъ, околица Сохонъ.
- Далецкій-Миткевиць, Ромуал. Пет.;** сынъ Антонъ, околица Стремилowo.
- Далецкій-Миткевиць, Сем. Онуфр.;** сыновья: Михаилъ и Фаддѣй, околица Сохонъ.
- Далецкій-Миткевиць, Стеф. Онуфр.,** околица Сохонъ.
- Даниловичъ, Леонт. Каликт.,** им. Бобынич.
- Даниловичъ, Мих. Каликт.,** им. Бобынич.
- Денисенно, Влад. Ив.,** им. Князицево.
- Денисенно, Григ. Ив.,** им. Князево.
- Денисенно, Ив. Пв.,** им. Князицево.
- Денисенно, Конст. Ив.,** им. Князицево.
- Денисенно, Пав. Ив.,** им. Князицево.
- Добросельскій, Девиз. Ив.,** им. Слободки.
- Добросельскій, Клемент. Ив.,** им. Стародубье.
- Домбровскій, Авт. Мих.,** им. Фомышина.
- Домбровскій, Мих. Мпх.,** им. Фомышина.
- Дубяго-Репонто, Григ. Герон.,** околица Пузырево.
- Дубяго-Репонто, Дм. Ив.,** г. Мстиславль.
- Дубяго-Репонто, Еф. Герон.;** сыновья: Василій и Стефанъ, околица Пузырево.
- Дубяго-Репонто, Ив. Ив.,** г. Мстиславль.
- Дубяго-Репонто, Игн. Ив.,** г. Мстиславль.
- Дубяго-Репонто, Ипп. Герон.;** сыновья: Алексѣй и Федоръ, околица Камельники.
- Дубяго-Репонто, Конст. Ив.,** г. Мстиславль.
- Дубяго-Репонто, Сем. Ив.,** г. Мстиславль.
- Дубяго-Репонто, Стеф. Герон.;** сыновья: Иванъ, Николай и Александръ, им. Фамъ.
- Дьяновъ, Мих. Пав.,** им. Березетня.
- Евневичъ, Валор. Каз.,** им. Пастернаки.
- Евневичъ, Георг. Як.** околица Пастернаки.
- Евневичъ, Григ. Як.,** вс., сыновья: Григорій и Федоръ, им. Корниловка.
- Евневичъ, Ив. Каз.;** сынъ Антоній, им. Колюхово.
- Евневичъ, Игн. Пет.,** им. Пастернаки.
- Евневичъ, Коз. Пет.,** им. Пастернаки.
- Евневичъ, Матв. Каз.,** им. Пастернаки.
- Евневичъ, Никл. Ив.;** сынъ Исая, им. Пастернаки.
- Евневичъ, Пет. Пав.,** вс.; сыновья: Дмитрій, Николай и Владиміръ, г. Смоленскъ.

- Евневичъ, Стеф. Як., околица Пастернаки.
 Евневичъ, Фона Як., околица Пастернаки.
 Евдихевичъ-Могучій, Зен. Ив.; сыновья:
 Николай и Александръ, им. Посохово.
 Запольскій, Мих. Герард., кск., им. Тыклино.
 Запольскій-Умыруно, Вас. Ант.; сыновья:
 Антоновъ и Анастасій, им. Большіе Сло-
 бодки.
 Запольскій-Умыруно, Фед. Ант., им. Большіе
 Слободки.
 Зеньковичъ-Радусъ, Ромуал. Викент.; сы-
 новья: Владиславъ и Станиславъ, им. Хлы-
 щево.
 Ивановскій-Рогаль, Ант. Иван., г. Мсти-
 славль.
 Илиничъ, Ант. Самуил., с. Кавшово.
 Илиничъ, Іос. Самуил., с. Рыловщина.
 Ипатовичъ, Ад. Як., ттс.
 Ипатовичъ, Пет. Як.; дѣти: Максимъ, Ильи
 и Антоновъ, с. Сокавъ.
 Книто-Ратомскій, Викент. Карл., им. Ра-
 гайловщина.
 Книто-Ратомскій, Ив. Карл., им. Рагайл-
 овщина.
 Корсанъ, Ксавер. Ксеноф., им. Колтово.
 Кошанскій, Вас. Матв.; дѣти: Іосифъ, Ан-
 тоновъ, Брониславъ и Станиславъ, им. Шер-
 гинево.
 Кошанскій, Глѣбъ Ив.—Мих., им. Шумянчи.
 Кошанскій-Глѣбо, Ив. Алдр., кап., им. Без-
 гачево.
 Кулакъ-Ооло, Алдръ Пет.; сыновья: Ви-
 кентій, Густавъ и Сигизмундъ, им. Мыш-
 кино.
 Кулакъ-Ооло, Никл. Ад., им. Гоменскъ.
 Кулакъ-Ооло, Стан. Сем.; сынъ Антоновъ, им.
 Петляковщина.
 Курски-Гомратъ, Алдръ Ад., околица Кур-
 ковщина.
 Курски-Гомратъ, Ант. Фад.; дѣти: Николай,
 Михайлъ и Александръ, околица Курков-
 щина.
 Курски-Гомратъ, Григ. Ад., околица Кур-
 ковщина.
 Курски-Гомратъ, Григ. Іос.; сыновья: Ми-
 хайлъ, Владмиръ и Иванъ, околица Кур-
 ковшина.
 Курски-Гомратъ, Григ. Фад.; сыновья: Алек-
 сандръ, Антоновъ и Михайлъ, им. Сутоки.
- Курски-Гомратъ, Иванъ, кс., околица Курков-
 щина.
 Курски-Гомратъ, Ив. Ад.; дѣти: Борасъ и
 Михайлъ, околица Курковщина.
 Курски-Гомратъ, Іос. Вас., околица Курков-
 щина.
 Курски-Гомратъ, Іос. Григ., с. Юрковщина.
 Курски-Гомратъ, Мих. Ад., околица Курков-
 щина.
 Курски-Гомратъ, Мих. Карл.; дѣти: Фе-
 ликсъ, Антоновъ и Брониславъ, околица
 Курковщина.
 Курски-Гомратъ, Петръ, околица Курков-
 щина.
 Ланько, Игн. Бовоентур., кр., с. Козино.
 Левоничъ-Воль, Раймундъ Леонъ Ад-
 Леон., им. Баченки.
 Лѣсневскій, Ив. Став., им. Слививо.
 Лѣсневскій, Іос. Ад.; сынъ Михайлъ, им. Ти-
 мошково.
 Лѣсневскій, Никл. Стан., им. Слививо.
 Людогоскій, Ант. Стеф., Горяны.
 Людогоскій, Влад. Стеф., Горяны.
 Людогоскій, Іос. Ив., Острейковичи.
 Людогоскій, Никл. Ив., им. Острейковичи.
 Манаревичъ, Алдръ Ив., им. Бобки.
 Москевичъ, Ал-въ Іос., им. Железняки.
 Москевичъ, Ант. Ив., подплк., им. Сочилово.
 Москевичъ, Викент. Ив., ка., им. Сочилово.
 Москевичъ, Георг. Каспер., от. майоръ, г.
 Мстиславль.
 Москевичъ, Здяславъ Леонар.; сыновья: Лео-
 нардъ, Владиславъ, Сигизмундъ, г. Мсти-
 славль.
 Москевичъ, Норбертъ Іос., им. Богуфолово.
 Мочунскій, Витол. Бронисл. Стан. Ив.,
 фольв. Агнополье.
 Мышановскій, Ив. Сильв., им. Горяны.
 Мышановскій, Стан. Сильв., им. Горяны.
 Носовичъ, Евг. Дм., г. Мстиславль.
 Носовичъ, Ив. Дм., г. Мстиславль.
 Онинчицъ, Ант. Алдр., кс., г. Мстиславль.
 Онинчицъ, Іос. Алдр., г. Мстиславль.
 Ооло-Кулакъ, Францъ Ант., им. Вобряки.
 Олехновичъ, Ант. Венед., околица Сло-
 бодки.
 Олехновичъ, Вас. Ал-Бев., околица Пуцятъ.
 Олехновичъ, Ив. Венед., околица Слободки.
 Олехновичъ, Іос. Венед., околица Слободки.
 Олехновичъ, Коз. Ал-Бев., околица Пуцятъ.

- Олехновичъ, Матв. Венед., околица Слободки.
- Олехновичъ, Никл. Ал-ѣев., околица Пупята.
- Олехновичъ, Сем. Венед., околица Слободки.
- Осмоловскій-Бончъ, Никл. Афан.; сыновья: Николай и Александръ, околица Крутая.
- Осмоловскій-Бончъ, Як. Каз.; сыновья: Николай и Яковъ, околица Крутая.
- Останковичъ, Вас. Никл., околица Галковичъ.
- Останковичъ, Ив. Никл., околица Галковичъ.
- Осташкевичъ, Ад. Ант., пдлк.; сыновья: Адамъ и Антоъ, г. Мстиславль.
- Парчевскій, Андр. Іос., мир. судья; сынъ Владимиръ, им. Заньковщина, (г. Саудоміръ временно).
- Парчевскій, Афан. Ив., им. Заньковщина.
- Парчевскій, Вас. Іос., им. Заньковщина.
- Парчевскій, Кипр. Еф.; сынъ Александръ, околица Слободка.
- Парчевскій, Матв. Вяльг., им. Сочилово.
- Парчевскій, Пав. Ал-ѣев., гс.; сыновья: Іосифъ, Антоъ, Брониславъ, Михаилъ и Николай, г. Мстиславль.
- Парчевскій, Сигизм. Ив., им. Заньковщина.
- Парчевскій, Як. Вас.; сыновья: Павелъ, Фома и Казиміръ, г. С.-Петербургъ.
- Парчевскій, Фома Іос., им. Заньковщина.
- Печковскій, Ал-ѣй Оад.; сынъ Іосифъ, им. Заньковщина.
- Печковскій, Арк. Ив., от. кап., им. Сохонь.
- Печковскій, Виконт. Оад.; сыновья: Викентій и Кандидъ, им. Заньковщина.
- Печковскій, Георг. Вас., им. Вегряны.
- Піотухъ-Кублицкій, Григ. Лавр., Бобынич.
- Піотухъ-Кублицкій, Іос. Алдр., Бобынич.
- Піотухъ-Кублицкій, Лавр. Викт., Бобынич.
- Піотухъ-Кублицкій, Лук. Лавр., Бобынич.
- Полторацій, Алдръ Мих., пдлк.; сыновья: Николай и Иванъ, им. Шамовщина.
- Полубинскій, Артем. Афан., с. Быхово.
- Полубинскій, Тим. Пет., г. Мстиславль.
- Полубинскій, Фед. Пет., г. Мстиславль.
- Полубинскій, Як. Пет., г. Мстиславль.
- Пузыревскій, Вас. Карл., пс.; сынъ Василій, им. Пузырево.
- Пуцятъ-Русиновскій, Никл. Ив., г. Стѣно.
- Радкевичъ, Алдръ Дм., кап., г. Волковыскъ, Гродненск. губ.
- Радкевичъ, Алдръ Куз., им. Зяшца.
- Радкевичъ, Ал-ѣй Куз., им. Зяшца.
- Радкевичъ, Дм. Куз., им. Зяшца.
- Радкевичъ, Никл. Куз., г. Мстиславль.
- Радкевичъ, Серг. Дм., шт. кап., г. Смоленскъ.
- Радкевичъ, Серг. Куз., им. Зяшца.
- Раевскій-Фень, Ад. Григ., им. Сохонь.
- Раевскій-Фень, Ант. Θεод.; сыновья: Іосифъ, Адамъ и Василій, околица Селще.
- Раевскій-Фень, Афан. Сем., околица Бобынич.
- Раевскій-Фень, Георг. Сем., околица Бобынич.
- Раенскій-Фень, Ив. Григ., им. Сохонь.
- Раевскій-Фень, Іоаннъ Сем., околица Бобынич.
- Раевскій-Фень, Іос. Пав.; сынъ Леонъ, околица Тыквино.
- Раевскій-Фень, Конст. Сем., околица Бобынич.
- Раевскій-Фень, Куз. Ив.; сыновья: Иванъ, Александръ и Ефимъ, околица Юрковщина.
- Раевскій-Фень, Мих. Григ., им. Сохонь.
- Раевскій-Фень, Пет. Пав.; сыновья: Афанасій, Іосифъ и Алексѣй, околица Тыквино.
- Раевскій-Фень, Стеф. Матв.
- Раевскій-Фень, Θεод. Матв.
- Салтыковъ, гр. Алдръ Алдр., им. Хиславичи.
- Свенцицкій, Ив. Рогуал., им. Мышкино.
- Свенцицкій, Мих. Каспер., им. Мышкино.
- Спайло-Рудницкій, Никл. Алдр., им. Янопольо.
- Созоновичъ-Глѣбно-Толстикевичъ, Григ. Ив., околица Свѣтиловка.
- Созоновичъ-Глѣбно-Толстикевичъ, Кипр. Ив., околица Свѣтиловка.
- Созоновичъ-Глѣбно-Толстикевичъ, Онуфр. Онуфр., околица Свѣтиловка.
- Созоновичъ-Глѣбно-Толстикевичъ, Сем. Ив., околица Свѣтиловка.
- Созоновичъ-Глѣбно-Толстикевичъ, Сем. Мих., околица Крутая.
- Соколь-Черниловскій, Алдръ Клим., околица Чернилова.
- Соколь-Черниловскій, Ант. Гавр., им. Гимбатово.



Лифляндскій губернский предводитель дворянства,
дѣйствительный статскій совѣтникъ,
Баронъ Фридрихъ Александровичъ Мейендорфъ.

- Соколь-Черниловский, Ант. Клим., околица Чернилова.
- Соколь-Черниловский, Ант. Сильв., Осмоло-
вичи и Мордовысово.
- Соколь-Черниловский, Болесл. Ад., околица Чернилова.
- Соколь-Черниловский, Викент. Сильв., Осмо-
ловичи и Мордовысово.
- Соколь-Черниловский, Гавр. Ив., им. Сло-
бодки.
- Соколь-Черниловский, Григ. Клим., околица Чернилова.
- Соколь-Черниловский, Ив. Гавр., им. Гим-
батовка.
- Соколь-Черниловский, Ив. Клим., околица Чернилова.
- Соколь-Черниловский, Ив. Сильв., Осмоло-
вичи и Мордовысово.
- Соколь-Черниловский, Ил. Пав.; сынъ Вла-
димиръ, г. Нарва.
- Соколь-Черниловский, Иос. Гавр. им. Гимба-
тово.
- Соколь-Черниловский, Иос. Клим., околица Чернилова.
- Соколь-Черниловский, Каликсть Ад., око-
лица Чернилова.
- Соколь-Черниловский, Каликсть Ив.; сынъ
Болеславъ, околица Чернилова.
- Соколь-Черниловский, Людв. Сильв., Осмо-
ловичи и Мордовысово.
- Соколь-Черниловский, Пет. Клим., околица Черялова.
- Соколь-Черниловский, Став. Ад., околица Чернилова.
- Соколь-Черниловский, Фад. Сильв., Осмоло-
вичи и Мордовысово.
- Стаховский, Алдръ Ад., им. Саприновичи.
- Стаховский, Валент. Ант., им. Гавриленка.
- Стаховский, Каз. Никл., им. Гозежовка.
- Стаховский, Мих. Льв., им. Выковичи.
- Стаховский, Никл. Никл., им. Плецници.
- Суринь, Адол. Ад., г. Мстиславль.
- Суринь, Степ. Самуил., им. Городокъ.
- Сущевский-Ракуза, Апол. Демент.; сынъ
Иосифъ, им. Касицево.
- Сымановичъ-Крушино, Ант. Март.; сыновья:
Александръ, Адольфъ, Иосифъ, Францъ и
Викентій, г. Могилевъ.
- Толпыго, Ант. Алдр., ротм., г. Ахтырскъ.
- Толпыго, Влад. Алдр., г. С.-Петербургъ.
- Толпыго, Генр. Мих.; сыновья: Генрицъ и
Викторъ, им. Раговка.
- Толпыго, Игн. Ад., фольв. Цепелевка.
- Толпыго, Каз. Эд., фольв. Ковдратовскъ.
- Толпыго, Конст. Алдр., г. Москва.
- Толпыго, Мих. Афан.; сыновья: Иванъ и
Николай, околица Крутая.
- Толпыго, Никл. Алдр., ка., г. Луцкъ.
- Толпыго, Серг. Алдр., ирч., крѣпость Ново-
георгиевскъ.
- Толпыго, Францъ Мих., от. шт.-кап., им.
Кожуховщина.
- Улазовский-Головки, Ив. Ег., им. Бирюки.
- Улазовский-Головки, Наркизь Ант., им. Есь-
маново.
- Улазовский-Головки, Пет. Вас., кск., фольв.
Коварщина.
- Улазовский-Головки, Сем. Ант., гс., фольв.
Шевелевщина.
- Улазовский-Головки, Як. Георг., дер. Бабы-
нечи.
- Ханевский, Вас. Лук., им. Пуцаты.
- Ханевский, Никан. Лук., им. Пуцаты.
- Хлюдинский, Влад. Фортун., им. Печковка.
- Хлюдинский, Конст. Фортун., им. Печковка.
- Хлюдинский, Пав. Фортун., им. Печковка.
- Ходневичъ, Вас. Никл., им. Троицкъ.
- Ходневичъ, Иос. Иос.; сыновья: Владимиръ,
Яковъ и Брониславъ-Ольгердъ, г. Кіевъ.
- Ходневичъ, Каз. Никл., им. Троицкъ.
- Ходневичъ, Пав. Никл., им. Троицкъ.
- Цѣхановецкій, Игн. Флоріанъ Игн., г. Бен-
деры.
- Цѣхановецкій, Стан. Игн., г. Бендеры.
- Цѣхановский, Ад. Венед., околица Сушюки.
- Цѣхановский, Людв. Мих., им. Жерстино.
- Цѣхановский, Март. Венед.; сыновья: Иосифъ,
Иванъ, Адамъ, Михаилъ и Леонардъ, им.
Жерстино.
- Цѣхановский, Никл. Сем., околица Сохонъ.
- Цѣхановский, Пет. Мих.; сынъ Иванъ, им.
Жерстино.
- Чарнушевичъ, Ив. Лук., им. Скобянка.
- Черневский, Вас. Игн.
- Черневский, Викт. Стеф., г. Смоленскъ.
- Черневский, Дм. Игн.
- Черневский, Игн. Домин.-Игн.; сыновья:
Антонъ и Иосифъ, г. Мстиславль.
- Черневский, Леонар. Иос., кр., Гармоново.
- Черневский, Март. Иос., Гармоново.

Черневскій, Николай, Мордоловско.
Щипилло-Польскій, Арк. Алдр., г. Кіевъ.
Щипилло-Польскій, Ис. Демент.; сыновья:
Николай и Иванъ, им. Писаревщина.

Эйсмонтъ, Андр. Мих., г. Жыздра.
Эйсмонтъ, Дан. Вас.
Эйсмонтъ, Ив. Вас.
Эйсмонтъ, Никл. Мих., г. Жыздра.

Московская губернія.

Альфонскій, Вакт. Арк., сс., (3 ч.), г. Спб.,
Невскій 74.

Банинъ, Влад. Дм., пдирч. 2-го гренадерск.
Ростовск. полка, г. Москва.

Банинъ, Дм. Дм., прч. 64-го пѣхотн. Казанск.
полка, г. Вѣлостокъ, Гродн. губ.

Банинъ, Дм. Серг., плк.; жена Марія Куз.,
дѣти: Александръ и Николай; г. Москва,
Садовая Ериолаевскій пер., д. Воскресенкой.

Банинъ, Мих. Дм., пдирч. 2-го Гренад.
Ростов. полка, г. Москва.

Банинъ, Серг. Дм., земскій врачъ Покровск.
у., г. Кяржачъ, Влад. губ.

Воскресенскій, Конст. Пав., дсс., г. Москва,
Мясницкая. д. Липгартъ и Рингель.

Гагенъ фонъ, Серг. Алдр., гв. шт.-ротм.,
Тамб. г., ст. Плавина Юго-Вост. ж. д., им.
Плавина; лѣтомъ-Крымъ. близъ Алутты
им. Карабальчикъ.

Доброва, Зарв. Дм., г. Спб., Шпалерная, 25.

Добровъ, Никл. Серг., ка., помощн. нач. Спб.
Дома Провдартельнаго заключеніи, г.
Спб., Шпалерная, 25.

Дягилевъ, Никл. Пав., кс., миров. судья 10
уч. Витеб. окр., г. Суражъ.

Козловъ, Ив. Степ., (6 ч.); жена Лидія Влад.
(урожд. Капелляръ), дѣти: Вѣра и Влад-
диміръ, с. Кротковка, Вугурусл. ул.,
Самарск. губ.

Козловъ, Никл. Алдр., гс., (6 ч.); жена Над-
еод., дѣти: Валентина и Надежда, ст.
Завидово Никл. ж. д. ус. «Марусино»,
Клинск. ул.

Мишина, Аполлин. Ив., жена дсс., г. Мос-
ква, Знаменка, Малознаменск. пер. сб. д.,
лѣтомъ с-по Дубровка, Орловск. губ.,
Ливенск. ул.

Мишина, Вѣра Кирил., дочь дсс., г. Москва,
Знаменка, Малознаменск. пер., сб. д., лѣ-
томъ с-по Дубровка, Орловск. губ.,
Ливенск. ул.

Мишина, Ел. Кирил., дочь дсс., г. Москва,
Знаменка, Малознаменск. пер., сб. д., лѣ-
томъ с-по Дубровка, Орловск. губ., Ли-
венск. ул.

Мишина, Мар. Кирил., дочь дсс., г. Москва,
Знаменка, Малознаменск. пер., сб. д., лѣ-
томъ с-по Дубровка, Орловск. губ., Ли-
венск. ул.

Мишинъ, Алдръ Кирил., г. Москва, Знамен-
ка, Малознаменск. пер., сб. д., лѣтомъ
с-по Дубровка, Орловск. губ., Ливенск. ул.

Мишинъ, Ив. Кирил., пс., г. Москва, Зна-
менка, Малознаменск. пер., сб. д., лѣтомъ
с-по Дубровка, Орловск. губ., Ливенск. ул.

Мишинъ, Кирил. Серг., дсс., г. Москва,
Знаменка, Малознаменск. пер., сб. д., лѣтомъ
с-по Дубровка, Орловск. губ.,
Ливенск. ул.

Мишинъ, Мих. Кирил., г. Москва, Знаменка,
Малознаменск. пер., сб. д., лѣтомъ с-по
Дубровка, Орловск. губ., Ливенск. ул.

Мишинъ, Серг. Кирил., ттс., г. Москва, Зна-
менка, Малознаменск. пер., сб. д., лѣтомъ
с-по Дубровка, Орловск. губ., Ливенск. у.

Ободовскій, Григ. Мих., пс., Госуд. Дворян.
Земельн. Ванкъ, жена Юлія Мих., г. Спб.,
М. Итальянская, 6.

Петровскій, Серг. Фед., сс., нач. ѳтд.
Туркест. Казен. Палаты.

Румянцовъ, Конст. Пет., гс., (6 ч.), г. Спб.,
Б. Морская, 14.

Савелова, Евламп. Мих., г. Спб., Иванов-
ская, 10.

- Савеловъ, Мих. Пав., с. Отяково, Можайск. у.
- Стори, Аггесса Готлиб., г. Спб., Загород., 30.
- Стори, Адол. Готлиб., г. Спб., Загородный, 30.
- Стори, Викт. Готлиб., шт.-ротм. 24 драгунск. Лубенскаго полка; жена Люб. Мих., смять-Юрій, г. Кишиновъ, Бессарабск. губ., Купеческая ул., 51.
- Стори, Влад. Готлиб., г. Спб., Загородный, 30.
- Стори, Готлибъ Адольф., кс., Окружное Интевд. Управленіе, г. Спб., Загородный, 30.
- Стори, Терезія Готлиб., г. Спб., Загородный, 30.
- Струновъ, Никл. Дм., архитекторъ, г. Москва, М. Бронная, д. Гиршъ.
- Хрущовъ, Пав. Мих., дсс., кирг., г. Спб., Сергіевская, 24; лѣтомъ родов. им. с. Жимарино, Тульск. губ.
- Штромбергъ, бар. Ават. Эрнест., вс., г. Спб., Моховая, 22; лѣтомъ ст. Крюково Никл. ж. д., с. Никольское на Клязьмѣ.

БОГОРОДИЦКІЙ УѢЗДЪ.

Гл. дворяне, имѣющіе право голоса.

- Алферьевъ, Никл. Ив., гс., с. Орлово.
- Андроссовъ, Никл. Ив., канд. правъ, депутатъ дворянства Богород. у., г. Москва, Дурновскій пер., д. быв. Хомякова
- Воначъ, Никл. Ант., кск., г. Москва, Кудринская—Садовая, д. Ооимичева.
- Евреиновъ, Мих. Мих., с. Хрячки, Медвнск. у., Моск. губ.
- Кологривовъ, Серг. Никл., г. Москва, Зубовскій бульв., д. Дворцов. вѣд.
- Красюкъ, Никл. Андр., кс., с. Больнево, Моск. губ. и у.
- Ламадинъ, Гавр. Серг., ттс., г. Богородскъ.
- Лешковъ, Алдръ Вас., г. Москва, Машковъ пер., д. Иванова.
- Нарышкинъ, Дм. Конст., г. Спб., Сергіевская, 33.
- Самаринъ, Дм. Фед., ттс., г. Москва, Поварская, сб. д.
- Самаринъ, Серг. Дм., канд. Московск. унверс., г. Москва, Поварская, сб. д.

- Самаринъ, Фед. Дм. вс., г. Москва, Поварская, д. Нефедовой.
- Симанскій, Андр. Влад., дсс., г. Москва, В. Дмитровка, д. Вострякова.
- Четвериковъ, Дм.-Ив. канд. правъ, с. Городище.

ВЕРЕЙСКІЙ УѢЗДЪ.

- Андреевъ, Никл. Мих., сс., предсѣд. Верейск. земск. управы, с. Таширово.
- Андреевъ, Серг. Арк., земск. нач., г. Верей.
- Баранцевичъ, Евг. Мавр., сс., судебн. слѣдов. г. Москвы, г. Москва, у Старога Пимена, кн. Кудашева
- Бѣлоголововъ, Анаст. Никаф., от. кап., с. Таширово.
- Воейновъ, Ал-ѣй Пет., кс., с. Субботино.
- Игнатъевъ, Мих. Вас., ттс., г. Москва, Плющиа, Игнатъева.
- Истринъ, Пав. Фед., дсс., г. Москва, Смоленскій бульв., м. Трубный пер., д. Истриной.
- Клействъ, Фед. Еф., ттс., почетн. миров. судья Верейск. у., г. Москва, М. Дмитровка, Пименовскій пер., д. Корейшъ.
- Кохманскій, Вяч. Симфоріан., тс., г. Москва, близь Боровицкихъ воротъ, Афремова.
- Кругликовъ, Георгій Никл., кск., участ. миров. судья въ г. Москвѣ, г. Москва, Смоленскій бульв., д. Шнейдера.
- Мещерскій, кн. Алдр. Вас., тс., г. Москва, Тверская, сб. д.
- Пржевальскій, Евг. Мих., плк., г. Москва, Спиридоновка, д. гр. Бобринскаго.
- Самаринъ, Дм. Фед., ттс., г. Москва, Петровка, сб. д.
- Свѣтшиновъ, Влад. Влад., вс., г. Москва, Спасо-Глиннцевскій пер., д. Имп. Человѣкол. Об-ва.
- Смирновъ, Влад. Евг., кр., чл. Верейск. Дворянск. Опеки, с-по Ястребово.
- Тихъевъ, Влад. Ив., кс., земск. нач., с-по Лядино.
- Тучковъ, Пав. Алдр., шт.-ротм., земск. нач., с-по Лядово.
- Шлиппе, Алдръ Карл., кам.-юнк., ка., Верейск. предводитель дворянства, с. Вышегородъ.
- Шлиппе, Викт. Карл., кр., с-по Плесевское.

Шмиде, Влад. Карл., тс., Тульск. губернаторъ, г. Тула.

Щербатовъ, кн. Алдръ Ал-ѣв., дсс., с. Наро-Фоминское.

Щербатовъ, кн. Алдръ Григ., с. Васильевское, Рузск. у.

Щербатовъ, кн. Ал-ѣй Григ., с-цо Литвиново.

ДМИТРОВСКІЙ УѢЗДЪ.

Митусовъ, Степ. Никл., дсс., г. Спб. Миллионная, 13.

ЗВЕНИГОРОДСКІЙ УѢЗДЪ.

Новиковъ, Ив. Ал-ѣв., тс., г. Москва, Нижняя Кисловка, 5.

МОЖАЙСКІЙ УѢЗДЪ.

Армфельдъ, Алдръ Алдр., кс., г. Можайскъ и с. Трепарево.

Арсеньевъ, Алдръ Серг., пдпрч., г. Можайскъ и с. Дорняки.

Астафьевъ, Влад. Дм., гс., г. Можайскъ и с. Грязь.

Березниковъ, Никл. Пав., ка., г. Москва, Тверская, д. Фальцъ-Фейя и с. Елманово.

Борзовъ, Алдръ Пет., ка., г. Можайскъ и с. Мокрушино.

Варженевская, Елиз. Гавр., дочь пдплк., г. Можайскъ и с. Ильинское.

Варженевскій, Ал-ѣй Конст., Можайск. предводитель дворянства, г. Можайскъ и с. Романцево.

Варженевскій, Ив. Алдр., гс., г. Гжатскъ, Смоленс. губ.

Варженевскій, Серг. Гавр., г. Можайскъ и с. Ильинское.

Засильевъ, Алдръ Феод., кс., земск. нач. Рузск. у., г. Руза.

Гончаровъ, Пет. Серг., кск., Московск. миров. судья, г. Москва, Тверская, Дегтярный пер., д. Ренево и с. Шимоново.

Долгоруновъ, кн. Никл. Дм., Новозыбковск. предводитель дворянства, г. Новозыбковъ, Черниг. губ. и им. при с. Милатинѣ.

Камынина, Мар. Дм., вд. дсс., г. Можайскъ и с. Тесово.

Нузнецова, Елиз. Конст., жена кап., г. Можайскъ и с. Исарьки.

Людоговскій, Мих. Льв., дсс., г. Можайскъ и с. Глазово.

Людоговскій, Мих. Мих., кр., депут. двор. г. Можайскъ и с. Глазово.

Людоговскій, Никл. Льв., вс., г. Москва, Георгіевскій пер., сб. д. и хут. Химино.

Мордвиновъ, Евг. Никл., гс., г. Можайскъ и с. Ельня.

Одинцовъ, Никл. Ал-ѣв., г. Можайскъ и им. Дурнево.

Посникова, Юд. Сем., вд. пдпрч., г. Можайскъ и с. Каржень.

Посниковъ, Алдръ Никл., г. Можайскъ и с. Каржень.

Посниковъ, Никл. Пет., дсс., прокуроръ Московск. Судебн. Палаты, им. с. Сокольниково.

Редлихъ, Альфр. Адол., засѣд. Дворянск. Опеки, г. Можайскъ и с. Шумово.

Русанова, Нат. Дав., вд. плк., г. Можайскъ и с. Шустиково.

Русановъ, Христоф. Христоф., пдпрч., г. Можайскъ и с. Шустиково.

Савеловъ, Мих. Пав., ттс., г. Можайскъ и с. Отяково.

Савеловъ, Пав. Мих., ка., земск. нач. I уч. Можайск. у., г. Можайскъ и с. Отяково.

Соколовъ, Ив. Ив., дсс., г. Можайскъ и с. Копытово.

Уваровъ, гр. Игорь Ал-ѣв., Бѣльск. предводитель дворянства, г. Вѣлый, Смолен. губ. и с. Порѣчье.

Уваровъ, гр. Феод. Ал-ѣв., хорунжій, ст. Уваровская, Моск.-Брест. ж. д. и с. Порѣчье.

Усовъ, Алдръ Степ., г. Можайскъ и с. Княжево.

Усовъ, Никл. Никл., вс., Тверск. вице-губернаторъ, с. Новое.

Федченко, Ол. Алдр., вд. ттс., г. Можайскъ и им. Ольгино.

Халютинъ, Ив. Никл., вс., членъ Московск. Окружн. Суда, г. Можайскъ и с. Сивково.

Шереметева, Юл. Серг., вд. пдплк., г. Можайскъ и с. Семенники.

Шереметевъ, гр. Серг. Дм., дсс., егермейстеръ, г. Москва, Воздвиженка, сб. д.

Языковъ, Влад. Ал-ѣв., г. Можайскъ и с. Архангельское.
Языковъ, Пав. Ал-ѣв., г. Можайскъ и с. Архангельское.

РУССКІЙ УѢЗДЪ.

Васильевъ, Алдръ Фед., кс., земск. нач. 1 уч. Русск. у., г. Руза.
Васильевъ, Никл. Фед., гс., предсѣд. Русск. земск. управы, г. Руза.
Вырубовъ, Алдръ Пет.
Гагаринъ, кн. Никл. Никл., гв. прч.
Дельсаль, Ал-ѣй Пет., ниж.
Долгоруковъ, Дм. Никл., дсс.
Долгоруковъ, кн. Пав. Дм., Русск. предводитель дворянства, г. Руза.

Ждановъ, Фед. Пет., кр.
Зографъ, Никл. Георг., сс., профессоръ Моск. универс., г. Москва.
Мурановъ, Дм. Влад., земск. нач. 3 уч. Русск. у.
Мусинъ-Пушинъ, гр. Влад. Влад., Богородск. предводитель дворянства, г. Богородскъ.
Рогозинскій, Дм. Ив., кр.
Рукинъ, Влад. Никл., дсс., миров. судья, г. Москва.
Рукинъ, Евг. Никл., кск.
Румянцевъ, Серг. Серг., дсс.
Студениковъ, Мих. Ив., сс.
Чихачевъ, Як. Стеф., кск.
Щербатовъ, кн. Алдръ Григ., нс., кам.-юнк., г. Москва.

Нижегородская губернія.

Дворяне, имѣющие право участвовать въ дѣлахъ и выборахъ Собранія.

Александровъ, Пет. Андр., сс., г. Балахна.
Андреевъ, Никл. Сем., ниж. плк.
Анненковъ, Влад. Ив., дсс., г. Самара.
Анненковъ, Никл. Ив.
Анненковъ, Фед. Ив.
Ахматовъ, Ал-ѣй Ал-ѣов.
Ахматовъ, Бор. Ал-ѣв., корнетъ, г. Лукояновъ.
Ахматовъ, Никл. Ал-ѣв., гс., г. Н.-Новгородъ.
Бабинъ, Дм. Евгр., сс., г. Н.-Новгородъ.
Баженовъ, Алдръ Вас., кс., г. Н.-Новгородъ.
Бенлемищевъ, Ал-ѣй Авдр., ттс., г. Горбатовъ.
Бетлингъ, Никл. Никл., кск., г. Арзамасъ.
Бобоѣдовъ, Никл. Влад., прч., с. Ащерица, Симбирск. губ., Курмышск. у.
Бобоѣдовъ, Пет. Гавр., шт. ротм., с. Ожгибовка, Сергачск. у.
Бобоѣдовъ, Порф. Гавр., сс., г. Сергачъ.
Богодуровъ, Алаверди Ассирибеков., дсс., г. Н.-Новгородъ.

Бринъ фонъ, Мих. Серг., гв. шт. кап., г. Княгининъ.
Веселовскій, Влад. Пав., гс., г. Васильсурскъ.
Вознесенскій, Пав. Дм., кс., г. Н.-Новгородъ.
Волконскій, кн. Ал-ѣй Алдр., ка., г. Семеновъ.
Волконскій, кн. Мих. Серг., тс., г. СПб.
Волконскій, кн. Пет. Григ.
Гагаринъ, шп. Алдр. Льв., кск.
Горстнинъ, Алдръ Пав., гв. корветъ, г. Ардатовъ, Симбирск. губ.
Гутьяръ, Мих. Карл., ттс., г. Рыбинскъ.
Демидовъ, Алдръ Алдр., гс., с. Выковка, Васильсурск. у.
Демидовъ, Арк. Вас., майоръ, с. Выковка, Васильсурск. у.
Демидовъ, Валер. Арк., кск. с. Выковка, Васильсурск.
Демидовъ, Вас. Арк., кск. с. Выковка, Васильсурск. у.
Демидовъ, Пав. Арк., пдрч., с. Выковка, Васильсурск. у.
Долгоруковъ, кн. Ал-ѣй Никл., г. СПб.
Ермоловъ, Ал-ѣй Мих., сс., с. Зайста, Сергачск. у.

- Есиповъ, Мих. Мих., кандид. правъ.
 Жадовскій, Ал-ѣя Никл., хорунжія.
 Жадовскій, Мих. Мих., ст. Рыбная слобода,
 Казанск. губ.
 Жадовскій, Никл. Никл., гс.
 Запольскій, Ал-ѣя Вас., г. Балахна.
 Запольскій, Валер. Вас., кс.
 Затыкевичъ, Никл. Зах., дер. Мансуровка,
 Сергачск. у.
 Званцовъ, Пет. Ив., ттс., с. Селищи, Сер-
 гачск. у.
 Званцовъ, Пет. Никл., гс., с. Тарталей,
 Квягининск. у.
 Звенигородскій, Ив. Дм., г. Ардаатовъ.
 Зелинскій, Никл. Людв.
 Зененко, Сем. Никл., сс., г. Н.-Новгородъ.
 Зиловъ, Пет. Ал-ѣев., проф. Техн. учил., г.
 С.-Петербургъ.
 Zubovъ, Пет. Пет., сс., г. Васильсурскъ.
 Зыбинъ, Аддръ Ипп., г. Н.-Новгородъ.
 Зыбинъ, Ковст. Серг., сс., г. Н.-Новгородъ.
 Иконниковъ, Влад. Никан., сс., г. Н.-Нов-
 городъ.
 Ильинскій, Аддръ Дм., с. Успенское, Арда-
 товск. у.
 Инсарскій, Вас. Аддр., кск., г. Н.-Новгородъ.
 Исаковъ, Мих. Авкс., дсс.
 Калугинъ, Аддръ Ив., плк., г. Квягининъ.
 Калугинъ, Влад. Дм., кап. 1 ранга, г. Кня-
 гининъ.
 Каратаевъ, Аддръ Як., кс., с. Тришкино,
 Васильсурск. у.
 Карауловъ, Никл. Ив., ка., Симбирскъ.
 Каргеръ, Никл. Густ., дсс., г. Н.-Новгородъ,
 Килевеинъ, Георгъ Роберт., г. Н.-Новгородъ.
 Ковальковъ, Никл. Аддр., плк., г. Царское
 село.
 Козловъ, Ал-ѣя Андр.
 Корвино-Нруковской, Аддръ Никл., корнетъ,
 с. Шава, Нижегородск. у.
 Корольковъ, Мих. Ал-ѣев., г. Темниковъ.
 Костинъ, Аддръ Фед., вс., г. Н.-Новгородъ.
 Кочубей, кн. Викт. Серг., ротм., г. СПб.
 Красицкій, Валер. Ив.
 Краснопольскій, Аддръ Дм., сс.
 Кугушевъ, кн. Аддръ Вас., г. Темниковъ.
 Кузнецовъ, Аддръ Степ., ка., г. Н.-Новгородъ.
 Кузнецовъ, Серг. Аддр., корнетъ, с. Едало-
 во, Сергачск. у.
- Кузьминъ-Короваевъ, Твердисл. Никл.,
 контръ адмир., с. Шеменѣвка, Василь-
 сурск. у.
 Кулунчаковъ, Як. Мих., кр., г. Арзамасъ.
 Куряновъ, Ал-ѣя Сем., прч. с. Ново Жед-
 рино, Нижегородск. у.
 Кутлубицкій, Юс. Пав., дсс., г. Н.-Новгородъ.
 Лаубе, Влад. Никл., корнетъ, г. Н.-Нов-
 городъ.
 Левашевъ, Валер. Валер., мичманъ, с. Вос-
 кресенское, Макарьевск. у.
 Левашевъ, Валер. Никл.
 Левашевъ, Вяч. Валер., прап., с. Воскре-
 сенское, Макарьевск., у.
 Ленинъ, Вас. Серг., г. Москва.
 Лихъ, Пет. Никл., ттс., г. Н.-Новгородъ.
 Линденеръ, Аддръ Влад., ка.
 Листовъ, Пет. Никл., прч., г. Н.-Новгородъ.
 Литоминъ, Пет. Сем., сс., с. Богородское,
 Горбатовск. у.
 Лодыженскій, Фед. Никл., шт. ротм. г.
 С.-Петербургъ.
 Лѣнивцевъ, Никл. Мих., ттс., г. Семеновъ.
 Лютерь, Никл. Сажул., шт. кап., г. Лу-
 кояновъ.
 Матвѣевъ, Григ. Матв., дсс.
 Махотинъ, Ал-ѣя Ант., сс., г. Москва.
 Махотинъ, Ив. Ант., гс., г. Лукояновъ.
 Медовщикова, Мих. Ковст., врачъ, с.
 Павлово, Горбатовск. у.
 Мезенцовъ, Никл. Ал-ѣев., вс., с. Песочное,
 Княгининск. у.
 Мельниковъ, Аддръ Вас.
 Мельниковъ, Никл. Мих.
 Менделѣевъ, Никл. Пет., ттс., г. Н.-Нов-
 городъ.
 Менделѣевъ, Серг. Пет., кр., с. Павлово,
 Горбатовск. у.
 Мессингъ, Ив. Аддр., кск., г. С.-Петербургъ.
 Мессингъ, Ив. Ив., инж. техн.
 Мессингъ, Мих. Аддр., кс., г. Лукояновъ.
 Мессингъ, Никл. Аддр., прч.
 Михайловъ, Андр. Пет., вс., г. Н.-Нов-
 городъ.
 Морювниковъ, Влад. Вас., дсс., г. Москва.
 Мясоѣдовъ, Аддръ Никл., шт. ротм.
 Нейдгартъ, Ал-ѣя Бор., гв. прч., усадьба
 Отрада, Княгининск. у.
 Нейдгартъ, Бор. Аддр., тс., г. Москва.
 Нейдгартъ, Дм. Бор., гв. шт. кап. г. СПб.

- Нефедьевъ, Мих. Никл., шт. кап., с. Ису-
пово, Сергачск. у.
- Обтянновъ, Влад. Дмит., кр., с. Кожарово,
Горбатовск. у.
- Орловъ-Давыдовъ, гр. Серг. Влад. г. СПб.
- Остафьевъ, Алдръ Ал-ѣев., кр., г. Н.-Нов-
городъ.
- Остафьевъ, Никл. Раф., кр., г. Н.-Нов-
городъ.
- Осугроградскій, Всев. Матв., ген.-маіоръ, г.
Варшава.
- Пашиновъ, Вас. Алдр., плк.
- Петровский, Мемновъ Пет., дсс. г. Казань.
- Погуляевъ, Серг. Тит., сс., г. Горбатовъ.
- Поливановъ, Левъ Ив., кс., г. Москва.
- Поликарповъ, Никл. Евг., г. Ардатовъ.
- Прилонскій, Алдръ Вас., сс., с. Ульяновка,
Лукояновск. у.
- Прилонскій, Никл. Ив., тс., Нижегородск.
губерн. предводитель дворянства, г.
Н.-Новгородъ.
- Прилонскій, Пет. Вас., прч., ст. Вологовское,
Курмышск. у.
- Протасовъ-Бахметевъ, гр. Никл. Ал-ѣев.
- Протополовъ, Серг. Дм., горн. инж., г.
Н.-Новгородъ.
- Прутченко, Никл. Мих., г. С.-Петербургъ.
- Прутченко, Серг. Мих., г. С.-Петербургъ.
- Пусловъ, Серг. Влад., сс., г. Н.-Новгородъ.
- Пушкинъ, Анат. Льв., ка., с. Большое Бол-
дино, Лукояновск. у.
- Рахмановъ, Алдръ Фед., г. Ардатовъ, Ни-
жегородск. губ.
- Рахмановъ, Никл. Фед.
- Ребровскій, Никл. Дм., кск., г. Н.-Новгородъ.
- Розингъ, Ал-ѣй Ив., кр., с. Подлѣсово, Ни-
жегородск. у.
- Рубинскій, Вас. Алдр., кс.
- Русиновъ, Алдръ Мих., дсс.
- Русиновъ, Ал-ѣй Никл., кск., г. Лукояновъ.
- Русиновъ, Дм. Никл., пдрч., г. Лукояновъ.
- Рюминъ, Пав. Ив., сс.
- Савельевъ, Алдръ Алдр., г. Н.-Новгородъ.
- Скалонъ, Дм. Ант., ген.-маіоръ.
- Скоробогатый, Никл. Март., сс., г. Н.-Нов-
городъ.
- Смагинъ, Дм. Никл., тс., г. Арзамасъ.
- Смирнзвъ, Валент. Никл., тс., с. Али-
стѣво, Нижегородск. у.
- Соболевъ, Мих. Викт., кс., препод. Алек-
сандр. кадет. корп., (3 ч.), г. Сиб., Фон-
танка, 55.
- Степановъ, Мих. Ив., кск., г. Арзамасъ.
- Столыпинъ, Мих. Валер., кс., г. С.-Петербургъ.
- Стремоуховъ, Пет. Дм., дсс.
- Струговщикоуъ, Алдръ Алдр., ка., г. Лу-
кояновъ.
- Суцловъ, Никл. Никл., тс., г. С.-Петербургъ.
- Тарховъ, Алдръ Алдр., кс.
- Тарховъ, Фед. Алдр., кск., г. Арзамасъ.
- Тениковъ, Никл. Ив., кр., г. Горбатовъ.
- Толстой, гр. Пет. Ив., кск., г. Москва.
- Топорнинъ, Ив. Пет. с. Черновское, Сер-
гачск. у.
- Топорнинъ, Никл. Пет., плк. с. Черновское,
Сергачск. у.
- Топорнинъ, Филиппъ Пет., кр., с. Чернов-
ское, Сергачск. у.
- Турчаниновъ, Серг. Ал-ѣев., корнетъ, г.
Н.-Новгородъ.
- Тыртовъ, Алдръ Пет., кап. 1 ранга, г.
Н.-Новгородъ.
- Ульянинъ, Алдръ Никл., ка., с. Б. Аря,
Лукояновск. у.
- Урусовъ, кн. Фед. Мих., ген.-маіоръ, г. Москва.
- Филатовъ, Бор. Фед., кандид. правъ, г.
Лукояновъ.
- Флосифовъ, Мих. Ал-ѣев., гв. шт. кап., с.
Кемля, Лукояновск. у.
- Хвоцинскій, Влад. Вас., г. Н.-Новгородъ.
- Хотяинцовъ, Алдръ Алдр., кск., с. Чувакла,
Арзамасск. у.
- Хотяинцовъ, Вас. Алдр., кс., с. Гари,
Арзамасск. у.
- Хотяинцовъ, Дм. Вас., ка., с. Гари, Арза-
масск. у.
- Хотяинцовъ, Никл. Вас., шт. ротм., с. Ивац-
кино, Арзамасск. у.
- Чегодаевъ, кн. Влад. Алдр., гс., с. Лакша,
Горбатовск. у.
- Чегодаевъ, кн. Влад. Алдр., гс., г. Н.-Нов-
городъ.
- Чегодаевъ, кн. Мануилъ Алдр., г. Княгининъ-
Чемзосовъ, Влад. Вас., шт. ротм., с. Бутур-
лино, Княгининск. у.
- Шанъ-Гирей, Никл. Пав., ротм., Лысково,
Макареевск. у.
- Шахаевъ, кн. Пет. Никл., с. Осиновка,
Ардатовск. у.

Шебеуевъ, Адр. Никл., сс., Н.-Новгородъ.
 Шепелевъ, Дм. Пет., ка., с. В. Казариново,
 Сергачск. у.
 Шереметевъ, гр. Адръ Дм., корветъ. г.
 С.-Петербургъ
 Шидловскій, Фед. Вас., шт. кап., с. Шарано-
 ново, Сергачск. у.
 Шимкевичъ, Влад. Мих., сс., ордин. проф.
 Спб. Унвер., (6 ч.), г. Спб., В. О., 9
 лин., 22.
 Шиповъ, Филиппъ Никл., дсс., г. Н.-Новгородъ.
 Шишовъ, Андр. Никл., дсс.
 Штевень, Ив. Влад. кр.-г. Арзамасъ.
 Шуцкій, Конст. Пав., ген.-майоръ.
 Щелотевъ, Никл. Никл., с. Д. Констан-
 тиново.
 Эшманъ, Адр. Ив., г. Арзамасъ.
 Яшеровъ, Влад. Вас., г. Лукояновъ.

АРЗАМАСКІЙ УѢЗДЪ.

Дворяне, имѣющие право голоса.

Александровъ, Дм. Урилов., кр., г. Арза-
 масъ, Сальникова ул., д. Корсаковыхъ.
 Баженовъ, Адръ Вас., кс., г. Н. Новго-
 родъ, Провіантская ул., д. Зевеке.
 Бетлингъ, Никл. Никл., кск., г. Арзамасъ,
 Ново-Платиновая ул., сб. д.
 Богодуровъ, Алливерди Ассербекоев., дсс.,
 г. Н. Новгородъ, Александровск. Дво-
 рянск. Банкъ.
 Елагинъ, Никл. Нил., кр., с. Малыя Ари, Лу-
 коян. у.
 Карауловъ, Никл. Ив., ка., г. Сибирскъ,
 Отдѣл. Государст. Дворянск. Земельн.
 Банка.
 Кулунчаковъ, Як. Мих., гс., г. Арзамасъ,
 Верхне-Набережная ул., д. Суздальцева.
 Кутлубицкій, Юс. Пав., дсс., г. Н. Новго-
 родъ, Губернское Присутствіе.
 Мессингъ, Ив. Адр., кск., г. С.-Петербургъ,
 Фовтанка, 24.
 Ланютинъ, Ив. Серг., прч., г. Ново-Минскъ,
 Варшавск. губ.
 Смагинъ, Дм. Никл., ттс., с. Кобылино.
 Степановъ, Мих. Ив., сс., г. Арзамасъ,
 Сальникова ул., д. Сятниковыхъ.
 Тарховъ, Адръ Адр., кс., хут. при с.
 Кардавилі.

Тарховъ, Фед. Адр., кск., хут. при с. Кар-
 давилі.
 Ульянинъ, Адръ Никл., ка., с. Ари, Луко-
 яновск. у.
 Хотяинцовъ, Адръ Адр., кск., дер. Чу-
 вахлеи.
 Хотяинцовъ, Вас. Адр., кск., с. Гари.
 Хотяинцовъ, Дм. Вас., ка., хут. при с.
 Гаряхъ.
 Хотяинцовъ, Никл. Вас., шт. ротм., с. Иваш-
 кино.

КНЯГИНИНСКІЙ УѢЗДЪ.

Бринъ фонъ, Мих. Серг., от. гв. шт. кап.,
 хут. при с. Вершининъ.
 Званцовъ, Ал-ѣи Никл., гс., дер. Тарталеи.
 Званцовъ, Пет. Никл., кск., г. Н. Новгородъ.
 Зыбинъ, Конст. Серг., кам.-юнк., сс., г. Н.
 Новгородъ, сб. д.
 Инсарскій, Вас. Адр., кск., г. Н. Новго-
 родъ, Большая Покровская, д. Зыбина.
 Калугинъ, Влад. Дм., от. кап. I ранга, дер.
 Дмитріевка.
 Ладыженскій, Серг. Фед., от. гв. кап., г.
 С.-Петербургъ.
 Ликъ, Пет. Никл., ттс., г. Н. Новгородъ,
 Жуковская ул., сб. д.
 Марковниковъ, Влад. Вас., дсс., г. Москва.
 Мезенцовъ, Никл. Адр., кр., с. Песочное.
 Мезенцовъ, Никл. Ал-ѣев., нс., хут. при с.
 Песочномъ.
 Мессингъ, Ив. Ив., инж. техн., г. Н. Нов-
 городъ.
 Михайловъ, Андр. Пет., кс., г. Н. Новгородъ,
 Алексѣевская ул., сб. д.
 Мясоѣдовъ, Адръ Никл., шт. ротм., г.
 Москва.
 Нейдгартъ, Ал-ѣи Бор., кам.-юнк., ттс.,
 усадьба Отрада, Ичалковск. вол.
 Нейдгартъ, Бор. Адр., оберъ гофм., дтс.,
 г. Москва.
 Нейдгартъ, Дм. Бор., гв. кап., г. С.-Пе-
 тербургъ.
 Остафевъ, Никл., Раф., кр., г. Н. Нов-
 городъ.
 Прутченко, Никл. Мих., г. С.-Петербургъ,
 Сергіевская, 18.
 Прутченко, Серг. Мих., г. С.-Петербургъ,
 Сергіевская, 18.

Сналонъ, Дм. Ант., ген.-лейт., г. С.-Петербургу.

Соколовскій, Мих. Никл., гс., г. Княгининъ.
Чегодаевъ, кн. Влад. Алдр., кск., с. Лакша,
Горбатовск. у.

Чегодаевъ, кн. Мануилъ Алдр., с. Остров-
сков.

Чемесовъ, Влад. Вас., от. шт. ротм., с.
Базинъ.

Шебуевъ, Ал-ѣй Пет., гв. плк., г. С.-Пе-
тербургъ.

Шебуевъ, Андр. Серг., ка., г. Гжатскъ.

ЛУКОЯНОВСКІЙ УѢЗДЪ.

Анненкова, Анна Никл., с. Малая Пуза.

Анненкова, Леонида Никл., с. Малая Пуза.

Анненковъ, Мих. Никл., ген.-лейт., с. Дѣ-
вичьи Горы, г. Сиб., Гагаринская набе-
режн., 28.

Архангельская, Вѣра Илл., жена ттс., с.
Большая Пуза, г. Н. Новгородъ. Жуков-
ская, сб. д.

Ахматова, Варв. Ал-ѣв., дочь прч., при
дер. Гуляево Голицино.

Ахматова, Соф. Ал-ѣв., дочь прч., при
дер. Гуляево Голицино.

Ахматовъ, Бор. Ал-ѣв., сынъ прч., при
дер. Гуляево Голицино.

Бобоѣдовъ, Парф. Гавр., сс., с-цо Вopatино,
г. Сергачъ.

Богуславская, Анна Никл., вл. гс., с. Чир-
гуши, дер. Выковъ Майданъ, Арзамаск. у.

Брокеръ, Вѣра Алдр., с. Салдамапово и
Шутялово.

Виноградовы (Наслѣдн. Геннад. Никл.), с.
Калашино.

Горстнина, Ол. Ал-ѣв., жена дсс., с. Об-
рочное.

Горстнинъ, Алдръ Пав., корп., с. Совра-
сово и Оброчное.

Долгоруковъ, кн. Ал-ѣй Никл., с. Вьюшкино.

Засыпина, Елиз. Серг., дер. Малая Луко-
янова и г. Лукояновъ.

Засыпинъ, Ал-ѣй Никл., дер. Малая Луко-
янова и г. Лукояновъ.

Засыпинъ, Конст. Никл., дер. Малая Луко-
янова и г. Лукояновъ.

Зиловъ, Пет. Ал-ѣв., проф. Техн. учил.,
с. Новоселки, г. Варшава, университетъ.

Зыбина, Адра Никл., вл. тс., с. Большое Бал-
дино, с. Чигуны, Васильеурск. у., почт.
ст. Лысковская.

Каратшина, Адра Алдр., жена сс., с. Кур-
гуды.

Корсанова, Феоктиста Мих., жена пвж.-кап.,
с. Шутялово.

Кочубей, кн. Викт. Серг., корп., с. Новая
слобода, г. С.-Петербургъ, Сергѣевская, 18.

Красина (урожд. Польманъ), Анаст. Пет.,
дер. Новал.

Краснопольскій, Алдръ Дм., сс., дер. Рель-
евка, Лобасковск. вол., г. Горбатовъ.

Кугушевъ, кн. Алдръ Вас., с. Ульяново, Ми-
хайловск. вол., г. Спасскъ, Тамбовск. губ.
и с. Варвари.

Кудрянцева, Соф. Мих., жена ттс., дер.
Петровка и Григорьевка, с. Грибоѣдовка,
Мокшанск. у., Пензенск. губ.

Ливень, Луиза Ег., жена сс., с. Миталковъ
Майданъ, г. Н. Новгородъ, Большая Пок-
ровка, Болтовъ пер., д. Владимірскаго.

Лутовины (Наслѣдн. Соф. Ив.), с. Малая
Пуза.

Лютеръ, Никл. Самуил., шт. кап., с. Сума-
роково.

Махотинъ, Ал-ѣй Ант., сс., с. Михайловка,
г. Н. Новгородъ, Большая Покровка.

Махотинъ, Ив. Ант., гс., с. Михайловка.

Мейндорфъ, бар-сса Алдра Никл., с. Шан-
дрова и Орловка, г. Варшава, Братская, 18.

Мердеръ, Нат. Никл., с. Кочкары, г. Са-
ранскъ и с. Салма.

Мессингъ, Мих. Алдр., кс., дер. Мессинговка.

Миловидова, Варв. Никл., вл. гс., урочище
Фофаниха, зашт. г. Починка.

Миловидовъ, Алдръ Конст., урочище Фо-
фаниха.

Миловидовъ, Ив. Конст., ттс., урочище
Фофаниха.

Миловидовъ, Никл. Конст., протоіерей, уро-
чище Фофаниха.

Мустафина, княжна Над. Алдр., при с. Боль-
шой Ари.

Мустафинъ, кн. Алдръ Вас., при с. Большой
Ари.

Нелединская, Варв. Андр., с. Буграчъ, зашт.
г. Починки.

Неплюева, Адра Никл., жена дсс., с. Сав-
расово.

Панютина, Дар. Митроф., с. Савросово.
 Панютина, Елиз. Никит., с. Кочкари, зашт.
 г. Починки.
 Панютино, Никл. Никл., с. Кочкари, зашт.
 г. Починки.
 Познанский, Ал-ѣй Никл., ис., при хут.
 Вѣшовѣ.
 Приклонскій, Алдръ Вас., сс., с. Ульяново.
 Протасовъ-Бахметевъ, гр. Никл. Ал-ѣев.,
 ген.-лейт., с. Ивануево, г. Спб., Невскій
 просп., близъ Ляичкова моста, сб. д.
 Протопоповъ, Серг. Дм., горн. инж., с.
 Маресово, г. Н. Новгородъ, Жуковская,
 д. Андреева.
 Пушкинъ, Алдръ Алдр., тс., с. Малое Бол-
 дино, г. Москва, Трубниковскій пер., д.
 Дымкова.
 Пушкинъ, Анат. Льв., ка., с. Большое Бол-
 дино.
 Русиновъ, Алдръ Мих., дсс., с. Буцкое, г.
 Одесса, Судебная Палата.
 Русиновъ, Ал-ѣй Никл., кск., с. Шутилово
 и дер. Нелѣй.
 Русиновъ, Дм. Никл., пдирч., с. Русиновка
 и Елевъ Врагъ.
 Рюминъ, Пав. Ив., дсс., г. Спб., Государст-
 венный Дворянск. Банкъ.
 Самочернова, Мар. Вас., вд. маіора, с. Сим-
 бухово, г. Витебскъ.
 Сожалънова, Ек. Никл., жена прч., с. Улья-
 ново, г. Н. Новгородъ, Малая Покровка,
 Большой пер., сб. д.
 Стекловъ, Влад. Алдр., с. Пикшель.
 Стекловы (малолѣтніе): Зинаида, Вѣра, На-
 дежда, и Екатерина, с. Пикшель.
 Стобеусъ, Викт. Никл., с. Петровка, г. Спб.,
 Невскій просп., 90.
 Столыпинъ, Мих. Валер., кс., г. Спб., В. О.,
 13 линія, 1.
 Струговщиковъ, Алдръ Алдр., ка., при с.
 Васильевомъ Майданѣ, хут. Крутое.
 Струйская, Алдра Юр., дочь корн., при дер.
 Трегубовѣ и Натальинѣ.
 Толбузина, Вѣра Ив., вд. пдплк., г. Кергуды
 и Любимовщино.
 Трубицынъ, Никл. Вас., прч., дер. Скоро-
 думовка.
 Ульянина, Анна Никл., дочь кск., с. Малая
 Аря и Докучаево, г. Лукояновъ.

Ульянина, Праск. Никл. дочь кск., с. Малая
 Аря и Докучаево, г. Лукояновъ.
 Ульянинъ, Алдръ Никл., ка., с. Большая
 Аря и Лядыгино.
 Ушакова, Ек. Алдр., с. Пузская Слобода.
 Ушаковъ, Андр. Конст., с. Малая Пуза.
 Ушановъ, Корнилій Алдр., кс., с. Пузская
 Слоб. и Березовка, г. Спб., Фонтавка, 116.
 Филатовъ, Бор. Фед. кандидат. правъ, дер.
 Степалова, г. Лукояновъ.
 Филосововъ, Мих. Ал-ѣев., гв. шт. кап., с.
 Кергуды и Симбухово, с. Кемя.
 Храповицкая, Анна Алдр., дер. Ивашевка
 и Ханевка.
 Ширяева, Алдра Фед., дочь ка., с. Большая
 Аря, г. Лукояновъ.
 Ширяева, Елиз. Фед., дочь ка., с. Большая
 Аря.
 Ширяева, Мар. Фед., дочь ка., с. Большая
 Аря, г. Лукояновъ.
 Шлиппенбахъ, бар-сса Мар. Никл., с. Сав-
 расово, г. Спб., Лягровка, 44, кв. 12
 Яновлева, Соф. Вас., с. Журавлиха, г. Гат-
 чино, Ваггуютовская, 63.
 Яновлевъ, Конст. Евг., с. Журавлиха.
 Яшорова, Анна Вас., с. Гаврилово.
 Яшорова, Елиз. Вас., с. Гаврилово.
 Яшоровъ, Влад. Вас. с. Гаврилово.

НИЖЕГОРОДСКІЙ УѢЗДЪ.

Алендорфъ, Алдръ Алдр., сс., г. Н. Нов-
 городъ, Дворянск. Инстит.
 Андреевъ, Мих. Сем. ген.-маіоръ, г. Кіевъ,
 штабъ Воен. Окр.
 Андреевъ, Пет. Мих., шт. ротм., с. Вере-
 дѣво.
 Безсоновъ, Анат. Ив., кр., г. Н. Новгородъ,
 Кизиветерская, сб. д.
 Безсоновъ, Никл. Ив., помощи. присяжн.
 повѣр., г. Н. Новгородъ, Кизиветерская.
 Вознесенскій, Серг. Ив., ка., г. Н. Новгородъ,
 Ошарская, сб. д.
 Вознесенскій, Як. Ив., ттс., г. Н. Новгородъ,
 Петропавловская, сб. д.
 Голѣвскій, Лавр. Конст., кап., г. Н. Нов-
 городъ, Ильинская, сб. д.
 Громовъ, Ал-ѣй Вас., кр., г. Н. Новгородъ,
 Большая Печерская, д. Плетневыхъ.

Гусенко, Влад. Капит., шт. ротм., г. Н. Новгородъ, Кадетск. Корп.
 Драницынъ, Никл. Андр., гс., г. Н. Новгородъ, Мартыновская, сб. д.
 Зененно, Сем. Никл., кс., г. Н. Новгородъ, Большая Покровская, д. Заплата.
 Кливейнъ, Георг. Роберт., кск., г. Н. Новгородъ, Провиантская, д. земства.
 Кудлай, Гевнад. Пет., г. Н. Новгородъ, Дворянская, сб. д.
 Кузнецовъ, Алдръ Степ., ка., г. Н. Новгородъ, Митровская, сб. д.
 Курнаковъ, Алдръ Сем., кав. прч., с. Ново-Жедрино.
 Лаубе, Влад. Никл., корн., с. Колотуха.
 Лемке, Влад. Макс., кс., г. Н. Новгородъ, Новая и Канатная, сб. д.
 Орловъ-Давыдовъ, гр. Серг. Влад., г. Спб., Сергѣевская, 27.
 Остафьевъ, Алдръ Ал-ѣв., кр., г. Н. Новгородъ, Тихоновская, Духовн. Попечительст.
 Пашковъ, Вас. Алдр., от. гв. плк., г. Спб., В. О., сб. д.
 Покровский, Алдръ Пав., нс., г. Н. Новгородъ, Ошарская, сб. д.
 Покровский, Влад. Вас., нс., г. Н. Новгородъ, Большая Покровская, сб. д.
 Прилонскій, Никл. Ив., тс., г. Н. Новгородъ, д. дворянск. собр.
 Раевскій, Валер. Алдр., г. Н. Новгородъ, Квизветерская, д. Нечаева.
 Розингъ, Ал-ѣй Ив., кр., с. Подлесово.
 Рудольфъ, Никл. Алдр., от. маіоръ, г. Н. Новгородъ, Благоѣзненская площ.
 Русецкій, Ив. Андр., кс., г. Н. Новгородъ, Осыпная, сб. д.
 Савельевъ, Алдръ Алдр., кандид. правъ, г. Н. Новгородъ, Тихоновская, сб. д.
 Сальбургъ, Влад. Мих., ттс., г. Н. Новгородъ, Тихоновская.
 Скуридинъ, Коист. Никл., нс., с. Лубянци.
 Смирновъ, Валент. Никл., ка., с. Борисово.
 Тавкелевъ, Пет. Мих., от. кап., г. Н. Новгородъ, Тихоновская, д. Козьмина.
 Толстой, гр. Пет. Ив., кск., дер. Муравьихи.
 Цѣтковъ, Пав. Плат., сс., г. Н. Новгородъ, д. Александровск. вѣстят.
 Чегодаевъ, кн. Влад. Андр., гс., г. Н. Новгородъ, Ильинская.

Шапошниковъ, Гавр. Гавр., дсс., г. Н. Новгородъ, д. Александровск. вѣстят.
 Шебуевъ, Андр. Никл., сс., с. Таможниково.
 Шиповъ, Фялип. Никл., дсс., г. Н. Новгородъ, Большая Покровская, д. Неюкова.
 Яковлевъ, Пет. Як., ка., г. Н. Новгородъ, Малая Печерка, д. Буличева.

СЕРГАЧСКІЙ УѢЗДЪ.

Адлербергъ, гр. Ек. Никл., им. при с. Каменкѣ.
 Анненковъ, Мих. Никл., им. при с. Ивковѣ, Пенкшатъ и Явинѣ.
 Афанасьева, Артемія Евд., им. при с. Лушь-Помрѣ, г. Н. Новгородъ.
 Ахматовъ, Ал-ѣй Ал-ѣв., им. при с. Гагинѣ.
 Ахматовъ, Никл. Ал-ѣв., им. при с. Алексѣевкѣ, Казариновѣ и Гагинѣ.
 Ахматовъ, Никл. Пет., им. при с. Алексѣевкѣ.
 Баумгартенъ, Алдра Никл., им. при дер. Сурочкахъ, село Сурочки.
 Блументаль, Алдра Алдр., им. при Малымъ Можаркахъ.
 Бобоѣдова, Над. Гавр., им. при с. Ожгибовкѣ, с. Ожгибовка.
 Бобоѣдова, Пелаг. Гавр., им. при с. Ожгибовкѣ, с. Ожгибовка.
 Бобоѣдовъ, Никл. Влад., прч., им. при с. Мясѣевкѣ, село Ацириха, Симбирск. г., Курмышскаго у.
 Бобоѣдовъ, Пет. Гавр., шт.-ротм., им. при с. Ожгибовкѣ, с. Ожгибовка.
 Болтина, Анна Апол., им. при с. Яновѣ.
 Болтина, Анна Григ., им. при с. Еделевѣ.
 Болтина, Ек. Ив., им. при с. Яновѣ.
 Болтина, Елиз. Григ., им. при с. Еделевѣ.
 Болтина, Над. Григ., им. при с. Еделевѣ.
 Болтинъ, Никл. Григ., им. при с. Еделевѣ.
 Бѣлокрыльцевъ, Влад. Вас., им. при с. Пересѣкинѣ, с. Пересѣкино.
 Вадновская, Алдра Алдр., им. при с. Мангушевѣ.
 Волконскій, кн. Евг. Никл., им. при дер. Екатеринбургѣ.
 Германъ, Богд. Готг., им. при с. Андросовѣ.
 Горенбургъ, Ек. Алдр., им. при пустошахъ Дворянской и Лазаревской.

- Дмитрѣва, Анна Никл., им. при с. Саргѣ, с. Сарга.
- Дудинъ, Вяч. Мих., прч., им. при дер. Новой, с. Ново-Благовѣщенское.
- Дуропъ, Эмил. Влад., жена кс., им. при с. Павовѣ-Леоптѣевѣ.
- Евдонимовъ, Пав. Пл., им. при с. Исуповѣ.
- Еделева, Ал-ѣй Никиф., им. при с. Исуповѣ.
- Еделева, Афан. Никиф., им. при с. Исуповѣ.
- Ермоловъ, Ал-ѣй Мих., сс., им. при с. Заветѣ, с. Завета.
- Еропина, Елиз. Никл., вд. плк., им. при дер. Екатеринбургѣ.
- Жоини, бар. Никл. Генрих., сс., им. при с. Гагинѣ, дер. Козловка, Казанск. губ.
- Запольская, Мар. Пет., им. при с. Черновскомъ, Нилова, Дубровка и Лизиной, дер. Дубровка.
- Запольскій, Валер. Вас., им. при с. Большихъ Можаркахъ.
- Затыневичъ, Алдра Ил., им. при с. Исуповѣ.
- Затыневичъ, Алдра Сем., им. при с. Лушь-Помрѣ.
- Затыневичъ, Никл. Зах., им. при с. Мансуровкѣ, с. Мансуровка.
- Званцовъ, Пет. Ив., ттс., им. при с. Селищахъ, с. Селищи.
- Званцовъ, Пет. Никл., им. при с. Селищахъ, г. Н. Новгородъ.
- Зыбина, Алдра, Никл., вд. тс., им. при с. Лявѣ.
- Зымова, Ек. Ив., жена плк., им. при с. Знаменскомъ.
- Иванская, Анаст. Орест., им. при Марсеевѣ.
- Ильина, Нат. Пет., им. при с. Черновскомъ, Нилова, Дубровка и Лизиной, с. Черновское.
- Инсарская, Юл. Алдр., им. при пустошахъ Дворянской и Лазаровской.
- Кампанари, маркиза Над. Вас., им. при с. Китовѣ и дер. Княжевкѣ; заграницей.
- Кейсаровъ, Ростис. Фед., им. при с. Исуповѣ.
- Кельсиева, Ек. Мих., вд. кск., им. при дер. Новой, с. Ново-Благовѣщенское.
- Кикина, Варв. Плат., вд. пдирч., при с. Лопативѣ и пустоши Нестеровской.
- Ниселева, Никл. Дм., им. при с. Выползовѣ.
- Клотъ, Соф. Ал-ѣев., им. при с. Юрьевѣ.
- Ковальковъ, Никл. Алдр., им. при дер. Буйновкѣ.
- Кондратьева, Маргарита Лук., им. при дер. Ломакшиной, г. Н. Новгородъ.
- Корвинъ-Круновская, Мар. Алдр., им. при с. Сыченкахъ.
- Коровинъ, Вас. Ив., им. при с. Соболевѣ и Адашевѣ.
- Корольковъ, Алдръ Алдр., им. при дер. Шегетинѣ.
- Корольковъ, Вас. Алдр., им. при дер. Шегетинѣ.
- Корольковъ, Мих. Алдр., им. при дер. Шегетинѣ.
- Костина, Тат. Ив., им. при дер. Стажквинѣ.
- Костинъ, Пл. Ант., им. при с. Исуповѣ.
- Костинъ, Ниль Вас., им. при с. Казариновѣ.
- Костинъ, Пав. Сем., им. при с. Исуповѣ.
- Кузнецовъ, Алдръ Степ., им. при с. Старой Березовкѣ, г. Н. Новгородъ. Мистровская ул., сб. д.
- Кузнецовъ, Серг. Алдр., им. при с. Еделева и Андросовѣ, с. Еделево.
- Кутырина, Над. Куз., им. при с. Маломъ Казариновѣ.
- Кушелова, Мар. Ив., им. при с. Осивовкѣ.
- Лалетина, Варв. Григ., им. при с. Адашевѣ и Соболевѣ, г. Сергачъ, Нижегород. г.
- Лебле, Варв. Мих., им. при с. Александровѣ.
- Ленинъ, Вас. Серг., гс., им. при с. Удѣ.
- Линъ, Пет. Никл., при с. Старомъ Ахматовѣ, г. Н. Новгородъ.
- Листовъ, Пет. Никл., им. при с. Яновѣ, г. Н. Новгородъ. Кадетск. гр. Аракчеева корпусъ.
- Лютерь, Валент. Мих., жена шт.-кап., им. при дер. Новой, с. Ново-Благовѣщенское.
- Манасина, Алдра Пав., жена дсс., им. при с. Чуфаровѣ, г. Ярославль и с. Чуфарово.
- Мосалитиновъ, Вас. Никан., им. при с. Федоровкѣ.
- Неплюева, Алдра Никл., им. при с. Новомъ Молчановѣ.
- Нефедьева, Анаст. Никл., им. при с. Маломъ Казариновѣ, с. Малое Казариново.
- Нефедьева, Людм. Мих., жена шт.-кап., им. при с. Перестѣкинѣ.

- Нефедьева, Праск. Конст., им. при с. Маломъ Казариновѣ, с. Малое Казариново.
- Нефедьевъ 1, Вас. Конст., им. при с. Маломъ Казариновѣ, с. Малое Казариново.
- Нефедьевъ 2, Вас. Конст., им. при с. Маломъ Казариновѣ, с. Малое Казариново.
- Нефедьевъ, Мих. Никл., шт.-кап., им. при с. Вольшомъ и Маломъ Казариновѣ, с. Малое Казариново.
- Нефедьевъ, Пет. Конст., им. при с. Маломъ Казариновѣ, с. Малое Казариново.
- Окуловъ, Авдр. Куз., им. при с. Маломъ Казариновѣ.
- Осоргина, Мар. Ал-ѣев., им. при дер. Екатеринбургнѣ.
- Панчулидзова, Нат. Алдр., им. при дер. Шеретнѣ.
- Пашковъ, Ал-ѣй Ег., плк., им. при с. Субботнѣ.
- Пашковъ, Вас. Алдр., плк., им. при всѣхъ селеніяхъ Ветешкинск. вол.
- Поливановъ, Левъ Ив., им. при дер. Загаринной и Хардиной, г. Москва, Пречистенка, д. Пегова.
- Польманъ, Елиз. Пав., им. при с. Явовѣ и Чуфаровѣ.
- Приклонская, Нат. Ив., им. при с. Старицкомъ и Маломъ Андосовѣ, с. Старицкое, Нижег. губ.
- Приклонская, Ол. Ив., вд. гв. плк., им. при с. Апраксинѣ и дер. Кудеяровкѣ, г. Сергачъ.
- Приклонской, Никл. Ив., тс., им. при с. Старицкомъ и Маломъ Андосовѣ, с. Старицкое, Нижег. г.
- Приклонской, Пет. Вас., прч., им. при дер. Новой Березовкѣ, с. Болховское, Симбирск. г.
- Протасовъ-Бахметевъ, гр. Никл. Алдр., ген-лейт., им. при с.: Чукалахъ, Протасовой и Малаховой.
- Пушкинъ, Алдръ Алдр., им. при с. Кистевѣ.
- Пушкинъ, Анат. Льв., им. при с. Чуфаровѣ, дер. Александровкѣ и Абрамовой, с. Вольшое Водино, Лукоянов. у., Нижег. губ.
- Пушкинъ, Григ. Алдр., им. при с. Кистевѣ.
- Ребровскій, Никл. Дм., кск., им. при сельцѣ Мансуровкѣ, г. Н. Новгородъ.
- Ржевская, Ек. Ал-ѣев., жена гв. шт.-кап., им. при дер. Екатеринбургнѣ.
- Салтыкова, Елиз. Апол., им. при с. Явовѣ.
- Синебрюхова, Анна Ив., им. при с. Маломъ Казариновѣ.
- Скоробогатый, Никл. Мартын., им. при дер. Дубровкѣ и Родионовкѣ, г. Н. Новгородъ.
- Смолькова, Агаф. Ив., им. при с. Маломъ Казариновѣ.
- Смольковъ, Ив. Прох., им. при с. Маломъ Казариновѣ и Кадыринѣ.
- Смольковъ, Мих. Дм., им. при с. Маломъ Казариновѣ.
- Смольковъ, Пав. Вас., им. при с. Исуповѣ.
- Суцовъ, Никл. Никл., тс., им. при с. Анастасовѣ, Знаменскомъ и Н.-Ахматовомъ.
- Топорнина, Анаст. Пет., дер. Дубровка.
- Топорнина, Елиз. Вас., им. при с. Елфимовкѣ, с. Черновское.
- Топорнина, Мар. Алдр., им. при с. Черновскомъ, с. Черновское.
- Топорнинъ, Ив. Пет., им. при с. Елфимовкѣ, с. Черновское.
- Топорнинъ, Никл. Пет., плк., им. при с. Черновскомъ, с. Черновское.
- Топорнинъ, Филип. Пет., им. при с. Елфимовкѣ, с. Черновское.
- Трескина, Над. Пав., им. при пустоши Дурновой, Усадъ и Карповской.
- Тризна, Елиз. Корн., им. при с. Федоровкѣ.
- Ульянинъ, Алдръ Никл., им. при с. Ушаковѣ.
- Урусовъ, кн. Влад. Мих., им. при с. Тархановѣ, Уткѣ, Муратовкѣ, Дуровкѣ.
- Урусовъ, кн. Фед. Мих., ген.-майоръ, им. при с. Тархановѣ и Муратовкѣ.
- Федорчуковъ, Вас. Алдр., им. при с. Исуповѣ и Кадыринѣ.
- Федорчуковъ, Ег. Алдр., им. при с. Исуповѣ и Кадыринѣ.
- Федорчуковъ, Матв. Алдр., им. при с. Ларионовѣ, Александровкѣ, Исуповѣ, Кадыринѣ и Казариновѣ.
- Федорчуковъ, Пет. Ардр., им. при с. Казариновѣ.
- Федорчуковъ, Тим. Алдр., им. при с. Казариновѣ.
- Шаховская, княжна Агафокля Никл., им. при с. Саманѣ.

- Шепелевъ, Дм. Пет., ка., им. при с. Большою Казариновъ и Сергѣевкѣ, с. Большое Казариново.
- Шидловскій, Фед. Вас., им. при с. Шарановѣ и пустошахъ, г. Москва.
- Шлиппенбахъ, Мар. Никл., им. при с. Новомъ Молчановѣ.
- Штевень, Ив. Влад., им. при с. Ушаковѣ, Армазаск. у.
- Щербакова, Варв. Пет., дочь шт.-кап., им. при с. Лопатинѣ и пустоши Нестеровск.
- Юшкова (урожд. Жомини), Алел. Андр., им. при с. Большомъ и Маломъ Андосовѣ, с. Большое Андосово.
- Языковъ, Алдръ Дм., им. при с. Маресевѣ.
- Языковъ, Ил. Никл., им. при с. Маресевѣ.
- Ячевская, Анна Алдр., им. при дер. Шумовѣ.
- Ячевская, Елиз. Алдр., им. при дер. Шумовѣ.
- Ячевская, Мар. Алдр., им. при дер. Шумовѣ.
- Ячевскій, Ал-ѣй Алдр., им. при дер. Шумовѣ.

Новгородская губернія.

- Анодгскій, Ив. Ив., дсс., управл. Новгородск. Казенною Палат., г. Новгородъ.
- Бровцынъ, Ал-ѣй Ѳеод., от. кап.-лейт., (6 ч.), г. Спб., Литейный, 24.
- Вахарловскій, Всев. Никл., пдлк., командиръ 2 батареи Констант. Артилл. училища, г. Спб., Забалканскій, 17.
- Версильовъ, Серг. Пав., сс., учитель древнихъ яз. въ Омск. гимн., (3 ч.), г. Омскъ.
- Готвихъ, Ѳеод. Ѳеод., гс., ст. помощн. Пакагузи. надзир. и кораб. смотр. Спб. Портов. Там-ни, г. Спб., Гугуевскій островъ, Гаусальская, 5.
- Давидовичъ, Маріанъ Степ., (6 ч.); жена Антонина Ив. г. Спб., Загородный, 37.
- Коновцовъ, Конст. Конст., кс., инж. п. с., нач. хозяйств. отд. Управленія Казенн. ж. д., (6 ч.), г. Спб., М. Конюшенная, 12.
- Коновцовъ, Конст. Матв., (6 ч.), г. Минскъ.
- Коновцовъ, Матв. Конст., вс., правит. Контроль Либаво-Романск. ж. д., (6 ч.), г. Минскъ.
- Коновцовъ, Пав. Конст., прив.-доцентъ Имп. Спб. Универс., (6 ч.), г. Спб., Изм. п., 3 рота, 11.
- Колубакинъ, Дм. Влад., присяжн. повѣр., (6 ч.), г. Спб., Цоварской, 6.
- Титовъ, Никл. Никл., сс., с. Волокъ, Боровяч. у.
- Чемолосовъ, Ал-ѣй Степ., д-ръ м., (3 ч.), г. Спб., Фонтанка, Калинкинъ мостъ, СПБургскій Морской Госпиталь.
- Чириковъ, Авениръ Авенир., (6 ч.), г. Спб., Торговая, 31.
- Чириковъ, Георг. Авенир., (6 ч.), г. Спб., Торговая, 31.
- Чириковъ, Дм. Авенир., (6 ч.), г. Спб., Торговая, 31.
- Юрьева, Лидія Бор., вл. нс.; дѣти: Александръ, Надежда и Марія, г. Спб., Ямская, 34. Лѣтомъ—въ им. с. Юрьево, Борович. у., Шегрянск. вол.
- Юрьевъ, Бор. Ал-ѣев., студентъ Спб. Унив., г. Спб., Ямская, 34.
- Юрьевъ, Пав. Ал-ѣев., прав. зап., г. Спб., Ямская, 34. Лѣтомъ—въ им. с. Юрьево, Борович. у.
- Юрьевъ, Серг. Ал-ѣев., 1-й Лейбъ-Драг. Московск. полка, г. Тверь.

Боровичскій уѣздъ.

- Аничковъ, Евг. Вас., г. Кіевъ.
- Аничковъ, Ив. Вас., мир. судья Сыръ-Дарьинск. Области.
- Аничковъ, Ив. Дм., от. прч., почетн. мир. судья Боров. у.
- Аничковъ, Мод. Плат., от. лейт., Боровичск. городск. судья.
- Балкъ, Никл. Ал-ѣев., от. кап. 2-го ранга, почетн. мир. судья Боровичск. у.
- Боженяновъ, Пав. Мих., дсс., г. Радожъ.

- Бутеневъ Мих. Аполин.
 Бѣлоноговъ, Влад. Пет.
 Веригинъ, Алдръ Ив., прч., земск. нач. 1-го
 уч. Череповец. у., Череповецк. у.
 Веселаго, Ив. Лог., от. лейт.
 Винкеневъ, бар. Алдръ Георг., прч. лейб. гв.
 гусарск. полка, г. Царское Село.
 Винкеневъ, бар. Георг. Георг., г. С.-Петер-
 бургъ.
 Висленевъ, Ават. Ник., исп. 2 Россійскаго
 страх. об-ва, г. С.-Петербургъ.
 Висленевъ, Вор. Вяч. г. С.-Петербургъ.
 Висленевъ, Влад. Гавр., депутат. двор. по Бо-
 ровичск. у.
 Висленевъ, Никл. Арс., ттс., чл. Боровичск.
 уѣздн. земск. управы.
 Висленевъ, Серг. Арс., чл. Боровичск. двор.
 опеки.
 Вульфъ, Алдръ Никл., кам. юнк., ис., почетн.
 мир. судья Боровичск. у.
 Гарновскій, Мих. Иоак., от. кс.
 Горемыкинъ, Ив. Лог., тс., мѣст. внутр.
 дѣлъ, г. С.-Петербургъ.
 Гуминскій, Мелет. Франц., ка., засѣд. Бо-
 ровичск. двор. опеки.
 Давыдовъ, Вас. Фед., от. контръ адм.
 Дитерихсъ, Ив. Як., ген.-майоръ, помощн.
 команд. корп. погр. стражи, г. С.-Петер-
 бургъ.
 Долговъ, Ал-ѣй Никл., плк., г. С.-Петер-
 бургъ.
 Дрижевецкій, Вас. Ад., ка.
 Еникѣевъ, кв. Никл. Никл., от. гв. шт.-ротм.,
 поч. мир. судья Боровичск. у.
 Епанчинъ, Ал-ѣй Пав., вице адмиралъ, г.
 С.-Петербургъ.
 Кирхманъ, Никл. Густ., пдплк., Боровичск.
 уѣздн. воинск. нач.
 Козляниновъ, Мих. Алдр.
 Коновцевъ, Никл. Никл., земск. нач. 2 уч.
 Боровичск. у.
 Кононовичъ, Пет. Ив., горн. инж., Вал-
 дайск. у.
 Кошно, Ив. Франц., шт. кап., земск. нач. 6
 уч. Новгородск. у., г. Новгородъ.
 Львовъ, Никл. Дм.
 Мейснеръ, Клав. Ал-ѣев., поч. мир. судья
 Боровичск. у.
 Мейснеръ, Фед. Як., зап. шт. кап., Сапож-
 ковск. у.
 Михель, Алдръ Филип., сс., Боровичск. уѣздн.
 предводитель дворянства.
 Михель, Никл. Алдр., прч., старш. адъют.
 2-го армейск. корпуса, г. Вильно.
 Мьякининъ, Пет. Гавр., дсс., чл. Варшавск.
 судебн. палаты, г. Варшава, Гожая 24.
 Мьякинина (урожд. Саятанова), Анна Ал-ѣев.,
 жена дсс., г. Варшава, Гожая, 24.
 Нолле, Алдръ Мих., прч. зап., земск. нач.
 1-го уч. Боровичск. у.
 Обернибѣсовъ, Вас. Вас., шт. кап. арт., г.
 Кіевъ.
 Панаевъ, Кропитъ Алдр., от. гв. шт. ротм.
 Панаевъ, Кропитъ Кропит., шт. ротм., земск.
 нач. 5 уч. Боровичск. у.
 Подушнинъ, Влад. Пав.
 Половцевъ, Викт. Валер., прч., тов. предсѣд.
 Тверск. Окр. Суда, г. Тверь
 Путиловъ, Алдръ Алдр.
 Путиловъ, Ив. Пав., сс., г. С.-Петербургъ.
 Путиловъ, Пав. Нил., сс., уѣздн. чл. Нов-
 городск. окр. суда по Новг. у., г. Нов-
 городъ.
 Путиловъ, Север. Алдр.
 Пыхачевъ, Ив. Ив., сс.
 Рейхель, Конст. Каз., земск. нач. 4-го уч.
 Боровичск. у.
 Ридигеръ, Алдръ Никл., ген.-лейт., г. С.-Пе-
 тербургъ.
 Ридигеръ, Пет. Никл., дсс., земск. нач. 3
 уч. Боровичск. у.
 Родзянко, Мих. Влад., кам.-юнк., Крестецк. у.
 Розенбергъ, бар. Вас. Пет., дсс., Крестецк.
 уѣздн. предводитель дворянства, Кре-
 стецк. у.
 Рудановскій, Алдръ Пав., от. прч., г. Во-
 ровичи.
 Стасовъ, Дм. Вас., сс., поч. мир. судья Во-
 ровичск. у., г. С.-Петербургъ.
 Стромбергъ, бар. Алдръ Карл., земск. нач.
 7 уч. Боровичск. у.
 Теглеевъ, Ив. Пав., пдпрч. зап., земск. нач.
 3 уч. Шлиссельбургск. у., Шлиссель-
 бургск. у.
 Титовъ, Никл. Никл., ис., подати. исп. по
 Боровичск. у.
 Товаровъ, Ал-ѣй Фед., гс., земск. нач. 6 уч.
 Боровичск. у.

Тонаревский, Пет. Матв., от. конвртъ-адм.
 Токарский, Авт. Дан.
 Токарский, Мих. Авт., гс., г. С.-Петербургъ.
 Токарский, Никл. Дан., г. С.-Петербургъ.
 Ушаковъ, Никл. Никл., г. Новгородъ.
 Ханыковъ, Ив. Льв., гс., поч. мир. судья
 Боровичск. у., г. Новгородъ.
 Чеванинский, Алдръ Ив., преподав. гимн.,
 г. С.-Петербургъ.
 Челлоковъ, Дм. Ив.
 Юрьевъ, Пав. Ал-ѣев., гтс., г. С.-Петер-
 бургъ.

БЪЛОЗЕРСКИЙ УЪЗДЪ.

Анисимовъ, Вас. Матв., с. Горшково.
 Афонасьева, Эм. Пав., с. Юрина Гора.
 Балашевъ, Ив. Пет., с. Никольскій Колодезь.
 Балашевъ, Никл. Пет., с. Никольскій За-
 водъ.
 Бергель, Сераф. Вас., с. Павловское.
 Бородаичъ, Герон. Игн., с. Новинки.
 Бынова, Елиз. Мих., с. Быково.
 Быновъ, Мак. Пет., с. Слдорово.
 Васильковъ, Пав. Пет., с. Погорѣлка.
 Владимірскій, Алдръ Викт., с. Каменникъ.
 Вознесенская, Алдра Мих., с. Провово.
 Воцкая, Ел. Алдр., дер. Зазрапъ.
 Воцкая, Мар. Алдр., дер. Зазрапъ.
 Гаврилова, Мар. Дм., с. Полино.
 Генъ, Конст. Алдр., с. Софіевна.
 Герасимова, Алдра Дм., с. Поляно.
 Глазова, Анна Ив., с. Никольское - Мош-
 ницкое.
 Голдобинъ, Никл. Конст., с. Овсянниково.
 Горяиновъ, Ал-ѣй Ал-ѣев., с. Балахтино.
 Гуцинь, Пет. Никл., с. Широкое.
 Десятковъ, Аристар. Никл., с. Лукьяновское.
 Капустина, Мар. Пав., с. Меросль.
 Началова, Алдра Пав., с. Хвалевское.
 Киснемскій, Алдръ Пав., с. Меросль.
 Киснемскій, Конст. Пав., с. Меросль.
 Киснемскій, Мих. Пав., с. Меросль.
 Ковалевъ, Евг. Авикиф., с. Федисово.
 Кожина, Праск. Афан., с. Горка.
 Кожина, Тат. Ив., с. Горка.
 Кожинъ, Вас. Ив., с. Титово.
 Кожинъ, Вас. Фадд., с. Горка.
 Кожинъ, Дм. Никан., с. Горка.
 Кожинъ, Пет. Ив., с. Титово.

Кожинъ, Степ. Фадд., с. Горка.
 Кожинъ, Фед. Ив., с. Титово.
 Колубанинь, Кирил. Пет., с. Вауляно.
 Кононова, Ол. Ив., с. Высокое.
 Кононовъ, Пет. Никл., с. Чистиково.
 Кузьмина, Альфина Ив., с. Сумороково.
 Кузьмина, Соф. Денис., с. Сумороково.
 Кульминскій, Никл. Осип., с. Коровино.
 Кунцманъ, Алдра Фед., с. Къярда.
 Левашева, Елиз. Дм., с. Троицкое.
 Лѣшовъ, Дм. Никл., с. Ивантіево.
 Лѣсновъ, Никл. Ив., с. Залужье.
 Манарьева, Автоп. Никл., с. Полино.
 Малиновская, Алдра Прокоф., с. Любимново.
 Малиновскій, Никл. Ив., с. Буозеро.
 Маховъ, Григ. Ег., с. Семеновское.
 Машковцевъ, Никл. Арк., с. Семеновское.
 Мельницкая, Вѣра Никл., с. Юдино.
 Мельницкій, Никл. Алдр., с. Филево.
 Микулинъ, Никл. Алдр., с. Полино.
 Моложенинова, Алдра Илар., с. Буозеро.
 Моложенинова, Агла Илар., с. Буозеро.
 Моложенинова, Елиз. Илар., с. Буозеро.
 Моложениновъ, Вас. Андр., с. Малышкино.
 Моложениновъ, Григ. Илар., с. Буозеро.
 Моложениновъ, Дорим. Илар., с. Буозеро.
 Морозовъ, Маркъ Ал-ѣев., с. Ершово.
 Нессслеръ, Альбинъ Адол., с. Новое Лу-
 кшино.
 Никанова, Тат. Ив., с. Потанино.
 Никановъ, Влад. Фед., с. Семеновское.
 Овчинниковъ, Конст. Ал-ѣев., с. Сіучъ.
 Орлова, Алдра Фирс., с. Савино.
 Орловъ, Конст. Фирс., с. Савино.
 Осетровъ, Никл. Алдр., с. Мыстино.
 Палень, гр. Мар. Ив., с. Андреевская Ферма.
 Панина, Алдра Пав., с. Карасово.
 Панинь, Алдръ Вас., с. Ширяевское.
 Панинь, Ив. Вас., с. Большой дворъ.
 Петровъ, Алдръ Пав., с. Горка.
 Подейно, Ол. Анат., с. Березино.
 Познякова, Мар. Илар., с. Буозеро.
 Позняковъ, Влад. Андр., с. Владимірское
 (Хотнево).
 Пушторскій, Пет. Вас., с. Тарханово.
 Рюслянова, Над. Алдр., с. Титово.
 Рюльеръ, Мих. Мих., с. Провово.
 Сафоновъ, Пав. Гавр., с. Слдорово.
 Семеновъ, Алдръ Іоас., дер. Лиллигузь.
 Семеновъ, Вас. Іоас., с. Бураково.



Черниговскій губернский предводитель дворянства,
генераль-лейтенантъ,
Графъ Григорій Александровичъ Милорадовичъ.

Семеновъ, Никл. Іоас., с. Бураково.
 Сеничева, Мар. Алдр., с. Запохотье.
 Серого, Над. Ів., с. Ангозеро.
 Тимошина, Аполлин. Дм., с. Троицков.
 Тимошина, Мар. Дм., с. Троицков.
 Тимошина, Над. Дм., с. Троицков.
 Тютрюмовъ, Пав. Дм., с. Ряполово.
 Уньковская, Мар. Як., с. Савинское.
 Флегонтова, Юл. Дм., с. Полино.
 Хабакова, Анаст. Фед., с. Ломбозеро.
 Чернцовъ, Мих. Арсен., с. Овсянниково.
 Янименко, Елиз. Арсен., с. Клюково.
 Федоровъ, Кипр. Кирил., с. Подрабника.

ВАЛДАЙСКИЙ УЪЗДЪ.

Бенигсень, гр. Іос. Карл., усадьба Кесицы.
 Богатыревъ, Никл. Ів., сс., г. С.-Петербур-
 бургъ.
 Булатовъ, Ал-ѣй Ал-ѣев., дсс., г. С.-Петербур-
 бургъ.
 Бухарчинъ, Влад. Пет., прч., г. Москва.
 Варансинъ, Никл. Никл., земск. нач., г. Де-
 мянскъ.
 Вонлярлярскій, Влад. Мих., плк., г. С.-Пе-
 тербургъ.
 Герне, Авг. Ант., тс., г. С.-Петербурбургъ.
 Герне, Альфр. Ант., присяжи. повѣр., г.
 С.-Петербурбургъ.
 Глаздовъ, Влад. Ксеноф., податн. инспект.,
 г. Валдай.
 Дедѣвининъ, Ал-ѣй Ег., кап. 2-го ранга, г.
 С.-Петербурбургъ.
 Жегаловъ, Никл. Алдр., г. Боровичи.
 Жегаловъ, Никл. Конст., прч., усадьба Ву-
 халово.
 Игнатьевъ, Никл. Пав., дсс., г. С.-Петербур-
 бургъ.
 Кантемировъ, Эд. Никл., дсс., г. С.-Петербур-
 бургъ.
 Карташевъ, Влад. Савел., пдплк., г. Нов-
 городъ.
 Немецкій, Нилъ Мих., нс., г. С.-Петербурбургъ.
 Кенигъ фонъ, Алдръ Никл., городск. судья,
 г. Валдай.
 Кононовичъ, Пет. Ів., кап., г. В. Волочекъ.
 Косаговскій, Алдръ Пав., сс., г. Валдай.
 Косаговскій, Влад. Андр., пдплк.
 Косаговскій, Дм. Вас., кап., г. В. Волочекъ.

Косаговскій, Никл. Ал-ѣев., кр. г. Валдай.
 Кошкинъ, Ів. Дм., ттс., г. Гдовъ.
 Кошнарковъ, Плат. Дм., земск. нач., ст.
 Валдайка, Никл. ж. д.
 Кривицкій, Алдръ Оад., сс., г. Новгородъ.
 Кутузовъ, Дм. Як., кск., г. Валдай.
 Мансимовъ, Никл. Фед., кап., ст. Бологое.
 Мельницкій, Алдръ Алдр., земск. нач., с.
 Рождество
 Мельницкій, Нилъ Алдр., ка., предводитель
 дворянства, с. Рождество.
 Мельницкій, Серг. Андр., ротн., Закавказ-
 ская ж. д.
 Нечаевъ, Никл. Никл., дсс., г. Кострома.
 Панаевъ, Кронидъ Алдр., сс., ст. Валдайка.
 Полевода, Никл. Вас., кск., ст. Березайка.
 Поливановъ, Дм. Андр., тс., г. С.-Петербур-
 бургъ.
 Поповъ, Алдръ Андр., земск. нач., ст. Бо-
 логое.
 Поповъ, Конст. Андр., ротн., ст. Бологое.
 Путятинъ, кв. Мих. Пав., депутат. двор., ст. Бо-
 логое.
 Путятинъ, кв. Пав. Арс., ст. Бологое.
 Пѣвцовъ, Ів. Мих., усадьба Глининець.
 Романовъ, Алдръ Никл., сс., ст. Бологое.
 Сиренко, Конст. Георг., земск. нач., г. Де-
 мянскъ.
 Славянскій, Кронидъ Фед., дсс., г. С. Пе-
 тербургъ.
 Суторелинъ, Алдръ Фед., кс., г. Валдай.
 Терлецкій, Никл. Никл., г. Гомель.
 Токаревскій, Пет. Матв., контръ-адм., г.
 Боровичи.
 Толстой, гр. Никл. Никл., г. С.-Петербурбургъ.
 Федотовъ, Алдръ Леонт., плк., г. Валдай.
 Фуфавскій, Леон. Никит., плк., г. С.-Пе-
 тербургъ.
 Хабаловъ, Вас. Сем., прч. 2 Сибирск.
 стрѣлков. бат., Алучино, Приморск. обл.
 Хабаловъ, Георг. Сем., шт.-кап., Георгіевск.
 резервн. бат., г. Георгіевскъ.
 Хабаловъ, Евг. Сем., пдпрч., Варшавск.
 крѣпости. артил., г. Варшава.
 Хабаловъ, Сем. Вас., плк. артил.; жена
 Над. Ів. (урожд. Найденова), им. Перцы.
 Хабаловъ, Серг. Сем., пдплк. генер. шт.,
 г. Слбв., Штабъ Гвард. Корпуса.
 Шелюбниковъ, Степ. Никл., ген.-маіоръ, г.
 Кіевъ.

ДЕМЯНСКИЙ УЪЗДЪ.

- Апельбергъ, Ил. Алдр., усадьба Покровско.
- Балашинъ, Пет. Ег., кр., застѣд., Демянск. Дворянск. Опекн, г. Старая Русса.
- Брянновъ, Вас. Никл., кск., усадьба Гребенево, Велильск. вол.
- Вараксинъ, Никл. Нил., земск. нач. 2 уч. Демянск. у., с. Полново.
- Гриммъ, Оск. Авдр., дсс., усадьба Никольское, Фалиногорск. вол.
- Диринъ, Пав. Никл., ка., депутат. дворянства Демянск. у., усадьба Заселье.
- Диринъ, Сократъ Никл., сс., Эстляндск. вице-губернаторъ, г. Ревель.
- Карповъ, Ростисл. Ал-ѣев., уѣздн. предводитель дворянства Демянск. у., усадьба Быково, Молвотвицк. вол.
- Колтевъ, Никл. Нил., гв. прч., зем. нач. 1 уч. Демянск. у., близь г. Демянска.
- Лемке, Алдръ Конст., кр., предсѣд. Демянск. уѣздн. земск. управы, г. Демянскъ.
- Нормандскій, Алдръ Алдр., шт.-кап., земск. нач. 2 уч. Крестец. у., г. Крестцы.
- Нормандскій, Мих. Алдр., прч. Московск. драгунск. полка, г. Тверь.
- Носовичъ, Серг. Ив., от. ген.-лейт., усадьба Исаиново, Польск. вол.
- Обресковъ, Дм. Никл., кс., предсѣд. Пудожск. уѣздн. сѣзда, г. Пудожъ, Оловецк. губ.
- Сиренно, Георг. Авр., дсс., усадьба Островъ, Полновск. вол.
- Сиренно, Конст. Георг., ка., земск. нач. 3 уч. Валдайск. у., усадьба Островъ, Шолновск. вол.
- Толстой, гр. Никл. Никл., ротм., Главн. Штабъ, г. СПб., Большая Морская, 28.
- Толстой, Серг. Ив., ген.-лейт., г. СПб., Пантелеймоновская, 5.
- Транковскій, Дм. Гргг., от. ген.-майоръ, застѣд. Демянск. Дворянск. Опекн, усадьба Слативо, Молвотвицк. вол.
- Фриненъ-фонъ, Ал-ѣй Алдр., инспект. сельск. хозяйства, г. СПб., Малая Итальянская, 41.

- Фриненъ-фонъ, Арк. Алдр., усадьба Сѣдловщина, Велильск. вол.
- Фриненъ фонъ, Фед. Алдр., артял. прч., земск. нач. 3 уч. Демянск. у., усадьба Сѣдловщина, Велильск. вол.
- Чеснонь, Ив. Пав., от. прч., г. СПб., Невскій просп., 54.
- Шамшевъ, Никл. Пет., сс., с. Липье, Моисѣевск. вол.
- Шамшевъ, Пет. Никл., шт.-кап., ст. Гремячи, Тамб. губ.
- Шаховской, кн. Мих. Конст., дсс., Холмск. уѣздн. предводитель дворянства, г. Холмъ, Псковск. губ.
- Шестаковъ, Конст. Ив., сс., вице-директ. Департ. жел. д. Мин. Пут. Сооб., г. СПб., Забалканскій просп., 18.

КИРИЛЛОВСКИЙ УЪЗДЪ.

- Акининъ, Вас. Никл.
- Богдановичъ, Алдръ Никл.
- Богдановичъ, Клара Леонт.
- Богдановичъ, Никл. Арс.
- Брылевъ, Пав. Фед.
- Быкова, Анна Вас.
- Бѣлковичъ, Параск. Вас.
- Волкова, Соф. Серг.
- Воропанова, Тат. Пет.
- Воропановъ, Никл. Ос.
- Востинская, Ан. Андр.
- Востинскій, Вас. Алдр.
- Востинскій, Никл. Алдр.
- Головина (урожд. Воропанова), Анна Пет.
- Долгово-Сабуровъ, Никл. Пав.
- Друцкая-Соколинская, Агл. Алдр.
- Золотилова, Вѣра Мих.
- Иванова, Клавд. Ив.
- Иванова, Сераф. Як.
- Кожина, Вѣра Ив.
- Кожина, Евд. Ив.
- Кожинъ, Алдръ Ив.
- Козловская, Лид. Як.
- Козловскій, Алдръ Ив.
- Козловскій, Арк. Ераст.
- Козловскій, Иг. Евст.
- Козловскій, Никл. Евст.
- Колюбакина, Юл. Вас.
- Колюбакинъ, Дм. Викт.
- Комаровская, Евд. Ив.

Носатинь, Алдръ Мих.
 Кузьмина, Мар. Ил.
 Кузьмина, Праск. Ив.
 Кузьминъ, Алдръ Арс.
 Кузьминъ, Ават. Арс.
 Ламанскій, Конст. Пав.
 Лимановскій, Ават. Авт.
 Маркова, Елиз. Никл.
 Микулина, Мар. Ал-ѣв.
 Михайлова, Мар. Ив.
 Морозовъ, Валент. Дм.
 Небаровъ, Никл. Авдр.
 Нестерова, Анна Арс.
 Никитскій, Никл. Ив.
 Полъханова, Ек. Матв.
 Ратьковъ, Алдръ Вас.
 Ратьковъ, Вас. Пет.
 Ратьковъ, Пет. Вас.
 Ратьковъ-Рожиновъ, Влад. Алдр.
 Ратьковъ-Рожиновъ, Никл. Алдр.
 Серебряницкая, Ол. Ив.
 Синибатовъ, Пет. Пет.
 Стенбокъ Ферморъ, Ал-ѣй Алдр.
 Сурвилло, Людв. Ипп.
 Сухотина, Людм. Григ.
 Сухотинъ, Дм. Никан.
 Сухотинъ, Никл. Дм.
 Телѣгина, Алдра Алдр.
 Телѣгинъ, Викт. Алдр.
 Грубниковъ, Мих. Дорим.
 Тхоржевскій, Мод. Никл.
 Тхоржевскій, Никл. Никл.
 Тютрюмовъ, Алдръ Матв.
 Тютрюмовъ, Ив. Матв.
 Тютрюмовъ, Игн. Матв.
 Тютрюмовъ, Матв. Ив.
 Уньковская, Мар. Някиф.
 Щетова, Евд. Ив.
 Юрьевъ, Фед. Ал-ѣв.

НОВГОРОДСКІЙ УѢЗДЪ.

Багратіонъ-Мухранскій, кн. Никл. Никл.
 Любанск. вол.
 Барашевъ, Валер. Як., гв. шт.-ротм., Чу-
 довск. вол.
 Бѣляевъ, Алдръ Ал-ѣв., Апраксинск. вол.
 Васильчиковъ, кн. Бор. Алдр., церемоній-
 майстеръ, Шижск. вол.

Владимирскій, Авдр. Лук., кск., Пельгорск.
 вол.
 Волковъ, Пет. Никл., ген.-адъют., Пель-
 горск. вол.
 Генъ, Алдра Іос., Пельгорск. вол.
 Герцогъ, Алдръ Андр., Пельгорск. вол.
 Герцогъ, Конст. Авдр., Пельгорск. вол.
 Герцогъ, Никл. Авдр., Пельгорск. вол.
 Голицынъ, кн. Пав. Пав., Марьянск. вол.
 Гребеньковъ, Іос. Ал-ѣв., от. пдлк.,
 Трясовск. вол.
 Загорянский, Никл. Пет., Чудовск. вол.
 Казанова, Елиз. Серг., вл. ген.-адъют.,
 Любанск. вол.
 Каменскій, Авдр. Вас., ттс., Коломенск.
 вол.
 Костливецъ, Матв. Алдр., дсс., Тесовск.
 вол.
 Крейторъ, Леон. Богд., кандидат. правъ,
 Чудовск. вол.
 Кузьминъ, Конст. Никл., сс., Бронницк.,
 вол.
 Ламанскій, Алдръ Ив., шт.-кап., Тесовск.
 вол.
 Лутовинова, Мар. Ал-ѣв., жена дсс., Тря-
 совск. вол.
 Лутовиновъ, Алдръ Григ., дсс., Трясовск.
 вол.
 Мамышевъ, Никл. Вяч., прч., Селогорск.
 вол.
 Манкошевъ, Фед. Никл., сс., Бронницк.
 вол.
 Мозовской, Никл. Авдр., Черновск. вол.
 Мозовской, Пет. Авдр., Тесовск. вол.
 Муравьевъ, Алдръ Валер., Косицк. вол.
 Мышецкій, кн. Никл. Евгр.
 Мясниковъ, Алдръ Ив., Любанск. вол.
 Обольяниновъ, Алдръ Степ., Подберезск.
 вол.
 Павловъ, Ал-ѣй Вас., Тесовск. вол.
 Перумовъ, Дан. Наз., пдпрч., Коломенск.
 вол.
 Пистольнорскъ, Фед. Конст., кс., Пельгорск.
 вол.
 Пыхачевъ, Никан. Пет., Любанск. вол.
 Рейхель, Влад. Каз., кс., Чудовск. вол.
 Рождественскій, Алдръ Никл., Подберезск.
 вол.
 Рыначевъ, Ал-ѣй Пет., сс., Черновск. вол.
 Рыначевъ, Мих. Пет., Сеюкрависк. вол.

- Спицинь, Алдръ Никл., пдпрч., Косницк. вол.
 Струбинскій, Степ. Алдр., Тесовск. вол.
 Струговщниковъ, Мих. Алдр., Чудовск. вол.
 Струговщниковъ, Никл. Алдр., Чудовск. вол.
 Суханинь, Еф. Вас., от. гв. прч., Салокрамск. вол.
 Тomanовскій, Дм. Никл., ген.-лейт., Коломенск. вол.
 Тучковъ, Алдръ Пав., дсс., Пельгорск. вол.
 Тырновъ, Влад. Алдр., дсс., Коломенск., Апраксинск. и Чудовск. вол.
 Тырновъ, Серг. Дм., Апраксинск. вол.
 Щербатскій, Никл. Фед., ген.-маіоръ, Коломенск. вол.
 Щербатскій, Фед. Инп., Тесовск. вол.

УСТЮЖНСКІЙ УѢЗДЪ.

- Балашовъ, Ив. Пет.
 Балашовъ, Никл. Пет.
 Батюшковъ, Влад. Як., г. Устюгъ.
 Батюшковъ, Фед. Дм.
 Бобарынинъ, Плат. Кирил., усадьба Шестово.
 Гротне, Никл. Георг., гс., усадьба Ивановское, Весьегонск. у.
 Данилевичъ, Викент. Як., усадьба Спирово.
 Жилинь, Ант. Влад., кр., усадьба Возгриха.
 Ивановъ, Серг. Вас.
 Калитеевскій, Анаст. Алдр., усадьба Вырезь.
 Калитеевскій, Ив. Анаст.
 Калитеевскій, Никл. Анаст.
 Карауловъ, Ив. Дм., ис.
 Коновцевъ, Никл. Никл., усадьба Гарна, Боровичск. у.
 Колюбакинъ, Влад. Алдр.
 Колюбакинъ, Дм., Викт., дсс., г. Череповець.
 Колюбакинъ, Никл. Алдр., сс., г. Устюгъ.
 Колюбакинъ, Пет. Алдр.
 Курбатовъ, Никл. Алдр., г. Устюгъ.
 Кутузовъ, Мих. Влад., усадьба Городокъ.
 Лѣсниковъ, Пет. Гавр., кс., усадьба Маюшкино.
 Мавринъ, Ал-ѣй Ал-ѣев., плк., г. Варшава.
 Мамаевъ, Серг. Алдр., шт.-ротм., усадьба Кожакowo.
 Мещерскій, Пет. Вас.
 Микулинъ, Алдръ Мих., усадьба Бурцево.
 Нимандеръ, Евг. Пет.
 Нотбекъ-фонъ, Алдръ Вас., ген.-маіоръ, усадьба Вѣнцы.
 Окуневъ, Никл. Алдр., кск., г. С.-Петербургъ.
 Повалишинъ, Дм. Фед., ттс., усадьба Избoища.
 Позень, Конст. Алдр., усадьба Оксюхово.
 Позень, Мих. Алдр., кск., усадьба Оксюхово.
 Поппень, Леон. Эд.
 Посниковъ, Фед. Никл., ис., г. Тихвинъ.
 Проскуринъ, Никл. Вас.
 Пузино, Серг. Поликарп., г. Новгородъ.
 Пѣвцовъ, Ал-ѣй Никл., ка., усадьба Сорoкалѣтова.
 Радингъ, Алдръ Герм.
 Семичовъ, Арк. Никл., сс., усадьба Гаврилково.
 Сукинъ, Арк. Фед., Боровичск. у.
 Трусовъ, Алдръ Сем., усадьба Звана, Весьегонск. у.
 Трусовъ, Дм. Сем., ис., усадьба Загорье.
 Уиновскій, Пав. Дм., прч., усадьба Скверн.
 Ухтомскій, кв. Серг. Пет., от. кап. I-го ранга, усадьба Большое-Вольное.
 Ушаковъ, Никл. Пав., усадьба Лукинское.
 Ханыковъ, Ив. Льв., г. Новгородъ.
 Шмигельскій, Алдръ Цез., кап., усадьба Токарево.
 Штемпель, бар. Геннад. Христофор., кс.

Орловская губернія.

- Болонинъ, Никл. Георг., от. ген.-маіоръ, губ. гласный Орлов. губ. земск. собр. отъ Карачевск. у., г. Спб., Манежный пер., 2, лѣтомъ—с. Хотьково, Карачев. у.

Болонинъ, Никл. Никл., корн. Л.-гв. Ки-
расир. Е. И. В. полка, г. Царское Село,
Стелсельская ул., д. Головань.
Емельяновъ, Ал-ѣй Мих., гв. от. прч.,
земск. вая., (6 ч.), г. Елець.
Коломининъ, Ив. Анемпод., ген.-маіоръ, (6 ч.),
с. Гавриловское, Карачевск. у.
Мишина, Аполлин. Ив., жена дсс., г. Москва,
Знаменка, Малознаменск. пер., сб. д., лѣ-
томъ—с-цо Дубровка, Ливенск. у.
Мишина, Вѣра Кирил., дочь дсс., г. Москва,
Знаменка, Малознаменск. пер., сб. д., лѣ-
томъ—с-цо Дубровка, Ливенск. у.
Мишина, Ел. Кирил., дочь дсс., г. Москва,
Знаменка, Малознаменск. пер., сб. д., лѣ-
томъ—с-цо Дубровка, Ливенск. у.
Мишина, Мар. Кирил., дочь дсс., г. Москва,
Знаменка, Малознаменск. пер., сб. д., лѣ-
томъ—с-цо Дубровка, Ливенск. у.
Мишинъ, Алдръ Кирил., г. Москва, Знаменка,
Малознаменск. пер., сб. д., лѣтомъ—с-цо
Дубровка, Ливенск. у.
Мишинъ, Ив. Кирил., нс., г. Москва, Зна-
менка, Малознаменск. пер., сб. д., лѣ-
томъ—с-цо Дубровка, Ливенск. у.
Мишинъ, Кирил. Серг., дсс., г. Москва,
Знаменка, Малознаменск. пер., сб. д., лѣ-
томъ—с-цо Дубровка, Ливенск. у.
Мишинъ, Мих. Кирил., г. Москва, Знаменка,
Малознаменск. пер., сб. д., лѣтомъ—с-цо
Дубровка, Ливенск. у.
Мишинъ, Серг. Кирил., ттс., г. Москва, Зна-
менка, Малознаменск. пер., сб. д., лѣтомъ
—с-цо Дубровка, Ливенск. у.
Тураева, Ксен. Авдр., вд. ттс., (6 ч.), г.
Спб., зданіе университета.
Чудиновъ, Алдръ Никл., дсс., директ. Пер-
новск. муж. гимн. и предсѣд. Педагогич.
совѣта Перновск. жен. гимн., г. Пер-
нфл. губ.

БОЛХОВСКІЙ УѢЗДЪ.

Апухтинъ, Дм. Льв., кск., г. Орель.
Арбузовъ, Пет. Ал-ѣв., дсс., с. Кобылино.
Арбузовъ, Фед. Ал-ѣв., гв. прч., с. Сера-
дичи.
Барышниковъ, Никл. Никл., гс., с. Воровое.
Бахтинъ, Тих. Афан., шт.-кап., с. Гаври-
ловское.

Будаевъ, Алдръ Серг., кр., дер. Низина.
Буришаевъ, Никл. Ал-ѣв., кр., с. Боб-
ровка.
Володиміровъ, Святосл. Алдр., с. Струково.
Деревицкій, Андр. Андр., ка., с. Лады-
жнво.
Джанелли, Никл. Ив., с. Лучки.
Дольнинъ, Никл. Алдр., кр., с. Шемякиво.
Домерщиновъ, Пав. Пав., кс., г. Орель.
Зайцевъ, Влад. Никл., с. Болховъ.
Зиновьевъ, Никл. Пав., дѣйств. студентъ
Московск. унив. с. Ждиміръ.
Зиновьевъ, Степ. Степ., сс., г. С.-Петер-
бургъ.
Карповъ, Дм. Арк., нс., г. Орель.
Князевъ, Алдръ Дм., г. Орель.
Кологривовъ, Мих. Степ., кап., с. Паюсово.
Корольновъ, Влад. Алдр., г. Орель.
Краснодемскій, Ал-ѣй Феликс., прап., г.
Орель
Минкевичъ, Дм. Юл., прч., с. Петровское.
Плещеевъ, Алдръ Пет., гв. прч., с. Чернь.
Подымовъ, Никл. Ив., ка., с. Коптево.
Полозовъ, Никл. Мих., нс., с. Цвѣтннъ.
Пушнаревъ, Леон. Фед., с. Подзвалово.
Соломко, Мих. Пет., сс., г. Болховъ.
Телъгинъ, Вас. Никл., кск., г. Орель.
Тетера, Алдръ Григ., канд. Моск. унверс-
с. Георгіевское.
Тетера, Никл. Григ., кс., г. Орель.
Тиньковъ, Алдръ Вас., гс., с. Густоваръ.
Токаревъ, Серг. Влад., плк., с. Шарипово.
Филимоновъ, Іос. Ив., корн., ст. Хотынецъ,
Орл.-Вит. ж. д.
Хитрово, Алдръ Мих., гв. плк., г. С.-Пе-
тербургъ.
Хитрово, Влад. Мих., кап., г. Кіевъ.
Хитрово, Никл. Мих., ген.-маіоръ, г. Та-
гайрогъ.
Цуриковъ, Серг. Никл., нс., с. Студенки.
Шашковскій, Феод. Мих., гс., г. Курскъ.
Шеншинъ, Дм. Никл., гс., г. Мценскъ.
Шеншинъ, Пармевъ Пет., дсс., г. С.-Пе-
тербургъ.
Юшновъ, Пет. Алдр., ттс., с. Кузьминка.

БРЯНСКІЙ УѢЗДЪ.

Азаровъ-Храповъ, Алдръ Никл., кр., с-до
Немиричи.

Альмовъ, Никл. Ив., сс., г. Брянскъ.
 Бриммеръ, Алдра Никл., вд. плк., с. Альшанчи.
 Быхтинъ, Тих. Афан., шт.-кап., г. Орель.
 Васильева, Тат. Вас., вд. сс., с. Тешаничи.
 Васильевъ, Ал-ѣй Клавд., гс., г. Брянскъ.
 Васильчиновъ, Викт. Никл., гв. ротм., с-по Мошенцы.
 де Витте, Пелаг. Никл., с-по Копаль.
 Волновъ, Алдръ Дм., прч., с. Жабово.
 Гедройць, кн. Игн. Игн., сс., с. Слободищи.
 Глуховъ, Пет. Мих., от. плк. ген штаба, дер. Богуславка.
 Добрышина, Алдра Никл., с-по Копаль.
 Добрышина, Соф. Никл., с-по Копаль.
 Добрышинъ, Филип. Никл., пдлк. ген штаба, г. Смоленскъ.
 Дриль, Алдръ Ив., прч., с. Крыживо.
 Дриль, Евд. Ив., жена прч., с. Песочно.
 Жадневичъ, Андр. Феод., кр., с. Троицкое.
 Жадневичъ, Влад. Феод., кс., г. Орель.
 Жадневичъ, Як. Феод., от. пдлк., г. Брянскъ.
 Зеебергъ фонъ, Алдръ Карл., от. прч., г. Перновъ, Лифл. губ.
 Киселевичъ, Евг. Пет., кск., дер. Чемадурово.
 Киселевичъ, Мар. Никл., жена кск., с-по Суздальское.
 Козелкинъ, Дм. Ив., ка., г. Брянскъ.
 Лукашева, Аяна Вас., вд. кск., дер. Сосновка.
 Лукашовъ, Влад. Никл., нс., г. Брянскъ.
 Моцорскій, кп. Андр. Алдр., с. Бойтичи.
 Неболсинъ, Юас. Пет., дсс., с. Новоселки.
 Неболсинъ, Никл. Пет., гв. ротм., с. Тешаничи.
 Невяндонъ, Алдръ Фед., маіоръ, зут. Александровскій.
 Ординова, Ол. Пет., вд. прч., дер. Холопые.
 Паютинъ, Пет. Никл., кр., дер. Серновка.
 Преженцова, Алдра Конст., жена кап., с. Морачево.
 Преженцовъ, Конст. Конст., ротм., с. Морачево.
 Преженцовъ, Никл. Конст., ротм., г. С.-Петербургъ.
 Преженцовъ, Раф. Конст., кск., зут. Стишковскій.
 Прохорова, Ол. Никл., с-по Копаль.

Савина, Елиз. Вас., жена сс., с. Нарядовка.
 Салова, Елиз. Никл., дочь нс., с. Липово.
 Симицкій, Серг. Ив., прч., с. Алешина.
 Теплова, Евг. Сем., дер. Молодовое, Карачевск. у.
 Тепловъ, Ал-ѣй Григ., кск., дер. Молодовое, Карачевск. у.
 Тепловъ, Никл. Григ., дер. Молодовое, Карачевск. у.
 Тютчева, Эрнестива Фед., вд. тс., г. С.-Петербургъ.
 Ушаковъ, Руфъ Ал-ѣев., шт.-кап., г. Орель.

КАРАЧЕВСКІЙ УѢЗДЪ.

Гг. дворянъ, имѣющіе право избирать непосредственно и имѣть голосъ во всѣхъ положеніяхъ Губерн. Собранія.

Барманскій, Влад. Ив., гс.
 Барманскій, Пет. Ив., ка.
 Блохина, Ал-ѣй Серг., ка.
 Блохинъ, Серг. Влад., сс.
 Болонинъ, Никл. Ег., ген.-маіоръ.
 Верекинъ, Алдръ Никл., ттс.
 Верекинъ, Андр. Алдр., ген.-маіоръ.
 Верекинъ, Андр. Никл., ттс.
 Верекинъ, Гавр. Никл., лейт. флота.
 Верекинъ, Никл. Никл., ттс.
 Гриневъ, Алдръ Пет., кск.
 Гриневъ, Пет. Пет.
 Закржевскій, Серг. Юс., плк.
 Зеебергъ фонъ, Алдръ Карл., прч.
 Зиновьевъ, Никл. Пав.
 Ильинъ, Леонт. Алдр., кр.
 Ильинъ, Никл. Алдр., кр.
 Коломинъ, Ив. Анемпод., ген.-маіоръ.
 Кассобудзскій, Пет. Мих.
 Лопухинъ, Викт. Ив., кс.
 Манаровъ, Серг. Дм., ттс.
 Масловъ, Никл. Ив., дсс.
 Масловъ, Фед. Ив., дсс.
 Прокофьевъ, Никл. Фед., ка.
 Соколовъ, Митроф. Дм., кс.
 Спечинскій, Григ. Алдр., ген.-маіоръ.
 Страховъ, Ив. Серг., прч.
 Тепловъ, Ал-ѣй Григ.
 Тепловъ, Никл. Григ.
 Фроловъ, Мих-ѣй Корнил., шт. ротм.

Хитрово, Никл. Никл.
Хитрово, Серг. Конст., ттс.
Цуриновъ, Серг. Андр., плк.

*Гл. дворяне, имѣющіе право голоса во
связь постановленій дворянства, безъ
участія въ выборахъ.*

Андреевъ, Вас. Харл.
Андреевъ, Харл. Харл.
Андреевъ, Якимъ Харл.
Брешенновъ, Ал-ѣй Фед.
Вошининъ, Алдръ Гавр., кап.
Вошининъ, Митроф. Гавр., гс.
Гриневъ, Мих. Петр., прч.
Кирѣевскій, Пет. Алдр., шт. ротм.
Князевъ, Алдръ Дм.
Коломнинъ, Валент. Валент.
Коломнинъ, Вас. Валент., прч.
Коломнинъ, Дм. Анемпод., ттс.
Коломнинъ, Дм. Дм., шт. кап.
Коломнинъ, Ив. Дм., корп.
Лозинскій, Ал-ѣй Климент.
Мальчуковский, Вас. Никл.
Мальчуковский, Гавр. Никл., прч. арт.
Моисеевъ, Мих. Степ., кск.
Мухортовъ, Фед. Яким.
Мѣдениковъ, Никл. Триф.
Прокофьевъ, Никл. Фед., ка.
Роговскій, Никл. Мих., ген.-майоръ.
Ромашевъ, Мих. Ал-ѣв.
Сухаревъ, Никл. Дм., гс.
Тетера, Алдръ Григ.
Фроловъ, Алдръ Михѣв., кр.
Фроловъ, Михѣй Корнил., шт. ротм.
Яковлевъ, Алдръ Пав.

МАЛОАРХАНГЕЛЬСКІЙ УѢЗДЪ.

Гл. дворяне, имѣющіе право голоса.

Анцифоровъ, Мих. Никл., прап., чл. Мало-
архангельск. уѣздн. земск. управы, с.
Ахтырское, Красненск. вол.
Апальковъ, Пет. Серг., кск., с. Федоровка,
той же вол.
Апушкинъ, Никл. Дм., прч., с. Жерновець,
той же вол.
Балашевъ, Ив. Пет., дсс., с. Александров-
ское, той же вол.

Вельяминовъ - Зерновъ, Влад. Влад., тс.,
попечит. Кіевск. учебн. окр., г. Кіевъ.
Волковъ, Никл. Дм., врачъ, с. Дубовикъ,
Ивановск. вол.
Волконскій, кн. Валент. Ив., гс., инспек. на-
родн. учил., г. Орель.
Володимировъ, Алдръ Вас., гс., с. Воро-
ново, Смирновск. вол.
Володневичъ, Никл. Никл., кс., профес.
Кіевск. универс., с. Верхососенье, той
же вол.
Вревскій, Алдръ Бор., ген.-лейт., Турке-
станск. генер. губернат., с. Дубовикъ,
Ивановск. вол.
Гололобовъ, Никл. Порф., пдпрч., с. Круп-
ное, Нетрубежск. вол.
Гордановъ, Сакердонъ Ал-ѣв., ген.-лейт.,
с. Евстратіевское, Красненск. вол.
Данилевскій, Никл. Ег., пдолк., с. Алексан-
дровское, Скарятинск. вол.
Дзерулевъ, Мих. Вас., кр., части. прист. 2 ч.
г. Орла, г. Орель.
Дмитровскій, Никл. Ив., пдпрч., с. Коровій
Верхъ, Успенск. вол.
Долининъ - Ивановскій, Иллѣодоръ Андр.,
сс., с. Дровосѣчное, Нетрубежск. вол.
Емельяновъ, Дм. Мих., ттс., земск. нач.
2 уч. Малоархангельск. у., с. Столбецкое
Алексѣевск. вол.
Ефимьевъ, Вас. Серг., кск., агентъ земск.
страх., г. Кромы.
Злотновскій, Люц. Ив., сс., с. Екатериновка,
Колпенск. вол.
Зобнинскій, Апат. Викт., кск., дер. Степа-
нище, Смирновск. вол.
Кадій, Тих. Арк., гс., с. Жерновець, той
же вол.
Назинъ, Дм. Ег., кр., дер. Красный Ржевецъ,
Успенск. вол.
Казинъ, Серг. Леоп., прч. арт., с. Вязовое,
Федоровск. вол.
Карагодинъ, Ив. Никит., кр., г. Мало-
архангельскъ.
Картавцевъ, Леоп. Вас., ротм., земск. нач.
7 уч. Малоархангельск. у., с. Знаменское,
Колпенск. вол.
Кастецкій, Бор. Наркиз., ттс., Ковенск. мир-
судья, г. Ковно.
Каширениновъ, Алдр. Парм., кс., дер. Уде-
рева, Колпенск. вол.

- Каширениновъ, Леон. Дм., ка., дер. Каширениновка, Колпенск. вол.
- Каширениновъ, Никл. Никл., с. Шатиловка, Скарятинск. вол.
- Каширениновъ, Ниль Пармен., кап.-лейт., дер. Каширениновка, Красненск. вол.
- Каширениновъ, Парменъ Мих., сс., с. Колпна, Колпенск. вол.
- Каширениновъ, Пет. Парм., сс., дер. Черникова, Колпенск. вол.
- Кирѣевскій, Алдръ Никл., кр., с. Богородицкое, Смирновск. вол.
- Кирѣевскій, Никл. Ал-ѣв., гс., с. Смирныя, той же вол.
- Кирѣевскій, Серг. Ив., шт.-кап., с-цо Ивановское, Смирновск. вол.
- Куракинъ, км. Бор. Алдр., нс., с. Куракино, той же вол.
- Леонтьевъ, Ив. Ив., корн., дер. Бѣлозерова, Ивановск. вол.
- Леонтьевъ, Ив. Мих., ттс., Тульск. вице-губернат., г. Тула.
- Леонтьевъ, Мих. Мих., егерм., сс., губерня. предводитель дворянства, Владимірск. губ.
- Леонтьевъ, Фед. Ив., пдплк., дер. Бѣлозерова, Ивановск. вол.
- Лиленфельдъ, Пав. Алдр., кск., с. Кротово, Успенск. вол.
- Лопухинъ, Бор. Алдр., земск. нач. Орловск. у., г. Орель.
- Малыгинъ, Митроф. Алдр., от. прч., с. Иванъ, той же вол.
- Мацневъ, Анат. Вас., пдпрч., депутат двор., дер. Маховая, Успенск. вол.
- Мацневъ, Влад. Влад., врачъ, с. Успенское, той же вол.
- Мацневъ, Григ. Алдр., прч., с. Никольское, Алексѣевск. вол.
- Мацневъ, Мих. Мих., гс., с. Столбецкое, Алексѣевской вол.
- Мацневъ, Никанд. Никл., ка., с. Мацнево, Покровск. вол.
- Мейеръ, Алдръ Никл., дес., Малоархангельск. уѣзд. предводитель дворянства, с. Кубань, Алексѣевск. вол.
- Меньшиковъ, Ипп. Никл., пдпрч., дер. Медвѣжки, Покровск. вол.
- Микашевскій, Вас. Вас., шт.-кап., земск. нач. 4 уч. Малоархангельск. у., с. Дубовикъ, Ивановск. вол.
- Мухортовъ, Зах. Зах., кск., с. Федоровка, той же вол.
- Мухортовъ, Ник. Зах., гв. ротм., кандидат. Малоархангельск. уѣзд. предвод. двор., с. Федоровка, той же вол.
- Мухортовъ, Фед. Аким., шт.-ротм., с. Липовца, Покровск. вол.
- Мѣшковскій, Клемен. Юр., маіоръ, земск. нач. 5 уч. Малоархангельск. у., с. Деписовка, Красненск. вол.
- Нарышкинъ, Мих. Алдр., шт.-ротм., с. Озерки, Успенск. вол.
- Нееловъ, Серг. Никл., Ливенск. мир. суд., с. Теляжье, Скарятинск. вол.
- Нелюбовъ, Вас. Никл., гс., с. Крутое, Нетрубежск. вол.
- Новицкій, Андр. Алдр., кск., с-цо Александровское, Красненск. вол.
- Новицкій, Мих. Алдр., прч. арт., земск. нач. 6 уч. Малоархангельск. у., с-цо Никольское, Смирновск. вол.
- Одинцовъ, Никл. Ал-ѣв., прч., земск. нач. 3 уч. Малоархангельск. у., с. Тетерье, Покровск. вол.
- Одинцовъ, Серг. Ал-ѣв., гс., с. Тетерье, Покровск. вол.
- Оливъ, Серг. Вас., ген.-маіоръ, с. Алексѣевское, той же вол.
- Оловениковъ, Мих. Никл., гс., земск. нач. Сѣвск. у., с. Хорошое, Покровск. вол.
- Оловениковъ, Серг. Никл., с. Хорошое, Покровск. вол.
- Орловъ-Давыдовъ, гр. Серг. Влад., с. Орлянка, Губкинск. вол.
- Офросимовъ, Никл. Ив., гс., с. Ахтырское, Красненск. вол.
- Пигаревъ, Митроф. Вас., кск., с. Александровское, Жерновск. вол.
- Подгорейцкій, Андр. Ив., пдпрч., с. Упалое, Луковск. вол.
- Покатиловъ, Влад. Никл., кск., с. Хорошое, Покровск. вол.
- Потемкинъ, Дм. Алдр., дер. Коротѣева, Луковск. вол.
- Потуловъ, Алдръ Алдр., кск., с. Дородинъ Колодезь, Колпенск. вол.
- Потуловъ, Вас. Алдр., нс., дер. Темерязево, Колпенск. вол.
- Пушечниковъ, Алдръ Никл., пнж., с. Нетрубежь, той же вол.

- Пушечниковъ, Андр. Никл., с. Нетрубевжъ, той же вол.
- Пушечниковъ, Мих. Никл., кр. с. Нетрубевжъ, той же вол.
- Рагозинъ, Никл. Никл., кск., предѣдат. Малоархангельск. уѣздн. земск. управы, с. Вязженское, Колпенск. вол.
- Савенковъ, Ив. Евст., ттс., земск. нач. 1 уч. Малоархангельск. у., дер. Глазуновка, Малоархангельск. вол.
- Савенковъ, Никл. Евстаф., кск., чл. Орловск. губерн. земск. управы, г. Орель.
- Сахаровъ, Андр. Алдр., кс., дер. Юдипка, Ивановск. вол.
- Селивановъ, Серг. Алдр., гс., с. Нетрубевжъ, той же вол.
- Скарятинъ, Влад. Влад., ген.-маіоръ, с. Троицкое, Скарятинск. вол.
- Скарятинъ, Никл. Дм., ген.-маіоръ, г. С.-Петербургъ.
- Снавидовъ, Дм. Як., кап., дер. Татарянова, Фошненск. вол.
- Снавидовъ, Никл. Як., кап., засѣдат. Малоархангельск. Дворянск. Опеки, г. Малоархангельск.
- Сухаревъ, Вас. Вас., кск., г. Малоархангельскъ.
- Тромцій, Зиновій Вас., нс., с. Покровское, той же вол.
- Федоровъ, Дм. Никл., прав., с. Нижнее Столбцоное, Покровск. вол.
- Фриде, Алдръ Юр., дсс., с. Самарка, Успенск. вол.
- Ханыковъ, Алдръ Дм., шт.-кап., чл. Малоархангельск. уѣздн. земск. управы, с. Лѣски, Смирновск. вол.
- Ханыковъ, Митроф. Дмитр., шт.-кап., с. Лѣски, Смирновск. вол.
- Хлѣбниковъ, Конст. Леон., с-по Алексѣевское, Луковск. вол.
- Челюстинъ, Алдръ Мих., гс., засѣдат. Малоархангельск. Дворянск. Опеки, с. Губкино, той же вол.
- Челюстинъ, Вас. Алдр., кр., дер. Колпенка, той же вол.
- Челюстинъ, Никл. Пв., гв. плк., с. Горюдѣево, той же вол.
- Челюстинъ, Пет. Алдр., гс., с. Колпна, той же вол.
- Чиркинъ, Алдръ Дм., маіоръ, с. Тетерье, Покровск. вол.
- Шаталовъ, Никл. Фед., врачъ, дер. Долгія Колодезь, Алексѣевск. вол.
- Шушлябинъ, Вяч. Пет., шт.-ротм., дер. Тиминское, Колпенск. вол.
- Шушлябинъ, Мих. Пет., врачъ, дер. Тиминское, Колпенск. вол.
- Шушлябинъ, Никл. Пет., кр., дер. Башкотова, Дросковск. вол.
- Щегловитовъ, Вас. Вас., гс., дер. Новая Слободка, Колпенск. вол.
- Языковъ, Алдръ Дм., сс., поч. мир. судья Малоархангельск. у., с. Упалое, Луковск. вол.
- Языковъ, Митроф. Никл., кр., с. Никольское, Смирновск. вол.
- Языковъ, Никл. Никл., дсс., чл. Харьковск. Судебн. Палаты, г. Харьковъ.
- Ячевскій, Ант. Игн., дсс., чл. Харьковск. Судебн. Палаты, с. Грязное Красненск. вол.

Пензенская губернія.

- Березинъ, Влад. Пет., сс., (беллетристъ), г. Слб., Пески, 4 ул., 9.
- Березинъ, Игн. Влад., предѣд Ядринск. земск. управы, г. Ядринъ, Казанск. губ.
- Соловьевъ, Влад. Тим., техникъ по вѣдомству М-ва Пут. Сообщ., г. Псковъ (временно).

КРАСНОСЛОБОДСКІЙ УѢЗДЪ.

- Атрыганьевъ, Ал-ѣй Алдр., от. гв. шт.-ротм., Краснослободск. предводитель дворянства и предѣд. земск. управы, с. Козловка.

МОКШАСКИЙ УЪЗДЪ.

- Банулинъ, Влад. Дм., кап. Л.-гв. Преображенск. полка, г. С.-Петербургъ.
 Бакулинъ, Дм. Ив., сс., с. Булаево.
 Бакулинъ, Левъ Дм., вран. зап., с. Воропа.
 Бакулинъ, Никл. Дм., пдлк. Л.-гв. Семёновск. полка, г. С.-Петербургъ.
 Девлетъ-Нильдѣевъ, кн. Георг. Никл., кр., с. Урей.
 Девлетъ-Нильдѣевъ, кн. Пет. Никл., г. Пенза.
 Девлетъ-Нильдѣевъ, Серг. Никл., от. пдпрч., г. Карачевъ, Орловск. губ.
 Жаглевскій, Никл. Пет., кап. 4 Артилл. бриг., г. Курскъ.
 Жаглевскій, Пет. Дав., шт.-кап., с. Урлеи.
 Жаглевскій, Серг., Пет., прч. 107 Троицкаго пѣхотн. полка, г. Вильво.
 Илышевъ, Никл. Никл., шт.-кап. Мокшанск. резервн. батал., г. Пенза.
 Илышевъ, Никл. Пет., плк., команд. 8 стрѣлк. полка, г. Ченстоховъ, Петроковск. губ.
 Илышевъ, Пет. Пет., пдлк., земск. нач., зашт. г. Троицкъ, Красносл. у.
 Кабановъ, Влад. Сем., сс., г. Москва.
 Кондаковъ, Сем. Никл., почетн. миров. судья, с. Чукалы.
 Кондаковъ, Серг. Никл., кр., с. Дѣвичій Рукавъ.
 Нормилицинъ, Пет. Алдр., ге., г. Краснослободскъ.
 Котцъ, бар. Марквардъ Вецеслав., от. шт.-кап., земск. нач., г. Краснослободскъ.
 Лазаревъ, Дм. Степ., кск., с. Урей.
 Лазаревъ, Никл. Степ., ген.-маіоръ артнл., нач. бригады, г. Бѣла, Сѣдлецк. губ.
 Лазаревъ, Пет. Степ., ген.-лейт., коменд. крѣпости Лябавы, г. Лябава.
 Макуловъ, Мих. Дм., кск., земск. нач., дер. Чекаево.
 Макуловъ, Серг. Дм., кап. 16 ладожск. пѣхотн. полка, посадъ Забровъ, Ломжинск. губ.
 Макуловъ, Феод. Дм., сс., г. Харьковъ.
 Семеновъ, Митроф. Григ., кс., Краснослободск. казнач. г. Краснослободскъ.
 Цейлинскій, Вас. Сав., от. ген.-лейт., с. Кабаново.
 Яновъ, Митроф. Пет., г. Москва.
 Яновъ, Серг. Пет., г. Москва.
- Андреевъ, Никл. Сем., кск., дер. Грачевка.
 Анненковъ, Влад. Ив., дсс., г. Самара.
 Анненковъ, Фед. Алдр., ка., г. Симбирскъ.
 Араповъ, Алдръ Алдр., те, кирг., с. Проказна.
 Араповъ, Сем. Пав., г. С.-Петербургъ.
 Бабичева, Ол. Никиф., жена маіора, с. Кологривовка.
 Бабичевъ, Дм. Прокоф., маіоръ, с. Кологривовка.
 Безсчетовъ, Ив. Куз., ка., с. Болотниково-Взорова, Нат. Никл., вд. кск., дер. Панкратовка.
 Волконскій, кн. Серг. Серг., кск., с. Успенское.
 Воронцова-Вельяминова, Мар. Никиф., вд. пдпрч., г. Пенза.
 Глоба, Сем. Анд., от. ген.-маіоръ, дер. Дуловка (Клавдино тожъ).
 Друцкой-Соколинскій, кн. Дм. Влад., сс., с. Знаменское.
 Дубовицкій, Дм. Ив., пдпрч., с. Рочада.
 Дятковъ, Никл. фед., кр., г. Пенза.
 Ефремовъ, Мих. Пет., с. Болотниково.
 Жеденова, Нат. Ал-ѣв., вд. пдлк., с. Сандерки.
 Загibalовъ, Альвианъ Никл., ттс., г. Пенза.
 Зачинская, Анна Ив., жена ка., г. Москва.
 Зачинскій, Наполеонъ Ант., ка., г. Москва.
 Капнистъ, гр. Варв. Григ., г. Мокшанъ.
 Каранозовъ, Дм. Ал-ѣв., ттс. г. Мокшанъ.
 Карпова, Анна Алдр., жена ка., г. Мокшанъ.
 Кассини, гр. Зоя Дм., вд. сс., г. С.-Петербургъ.
 Кашкарова, Юл. Серг., с. Степановка.
 Кашкаровъ, Вас. Никл., кап., с. Ширококсъ-Кирѣева, Вѣра Мих., жена кск.
 Кирѣева, Марія Григ., вд. прч., г. Спаскъ.
 Колокольцовъ, Влад. Апол., шт.-ротн., хут. при с. Лунивъ.
 Косташинова, Мар. Вакхіевна, вд. прч., г. Пенза.
 Кретинова, Ек. Ив., г. Саранскъ.
 Кудрявцевъ, Пет. Никл., ттс., с. Грибофедово.
 Кузьминъ, Влад. Никл., ттс., с. Ломовка.
 Ладженская, Ол. Влад., вд. гв. кап., с. Синцово.
 Ларионова, Елиз. Дав., вд. пдлк., г. Пенза.

- Левина, Юл. Авг., вд. ген.-майора.
 Логошинъ, Никл. Ал-ѣв., кс., г. Пенза.
 Малевинскій, Никл. Як., прап., г. С.-Петербур-
 бургъ.
 Мантейфель, Ал-ѣй Филип., с. Кологривовка.
 Мухановъ, Ават. Никл., ротм., дер. Грачевка.
 Никитина, Целат. Пиквф., жена дсс., г.
 Пенза.
 Никитинъ, Алдръ Ал-ѣв., дсс., г. Пенза.
 Оболенская, вп. Алдра Никл., г. Симбирскъ.
 Обухова, Дар. Ег., вд. шт.-ротм., с. Плессъ.
 Обухова, Наталья Фед., вд. ротм., дер. На-
 горная Пелетина.
 Пестровъ, Серг. Алдр., г. Чембары.
 Полубояринова, Нат. Ал-ѣв., вд. ка., г.
 Пенза.
 Полова, Елиз. Грвг., вд. гс., г. Пенза.
 Поповъ, Никл. Евгр., кр., г. Пенза.
 Потулова, Вѣра Ипп., дочь ген.-лейт. г.
 С.-Петербурга.
 Просвирнинъ, Вас. Ос., кс., г. Саранскъ.
 Сабуровъ, Серг. Серг., шт.-ротм., с. Песочная
 Пелетина.
 Сазоновъ, Ив. Никиф., пдпрч., с. Бекетовка.
 Сазоновъ, Никиф. Никиф., кр., с. Беко-
 товка.
 Сазоновъ, Никл. Никиф., гс., Чернозерье.
 Сазоновъ, Серг. Никиф., корн., с. Беко-
 товка.
 Саросѣкъ, Авт. Ант., кс., с. Кадышево.
 Соколова, Ек. Влад., дер. Петровка.
 Толубзинъ, Арк. Дм., корн., с. Засѣчное.
 Уваровъ, Никита Дм., гс., дер. Липлейка.
 Умановъ, Никл. Ал-ѣв., г. Исарь.
 Устиновъ, Алдръ Мих., дсс., г. Пенза.
 Ушанова, Нат. Никит., вд. кап., г. Мок-
 шанъ.
 Чихачевъ, Як. Степ., кск., г. Нижній-Ломовъ.
 Шереметьева, Нат. Афон., вд. дсс., г. Москва.
 Штемпель, бар. Вѣра Дм., жена ротм., дер.
 Ивановка.
 Штемпель, бар., Ек. Вас., жена ка., г.
 Пенза.
 Штемпель, бар. Никл. Никл., ротм., дер.
 Ивановка.
 Шуваловъ гр., Воронцовъ, кн. Мих. Алдр.,
 Городищ. у.
- ПАРОВАТСКІЙ УѢЗДЪ.
 Араговъ, Ив. Алдр., ген.-майоръ.
- Арцибашева, Юл. Дм.
 Ахлебининъ, Алдръ Никл., кск.
 Водаръ, Влад. Карл., ген.-майоръ.
 Веденяпинъ, Пав. Никл., дсс.
 Девьеръ, гр. Анна Конст.
 Жельзниковъ, Пав. Алдр., кр.
 Жельзниковъ, Серг. Алдр., врачъ.
 Жукова, Варв. Дм., жена шт.-ротм.
 Жуковъ, Ив. Иллар., шт.-ротм.
 Кильдишевъ, кн. Алдръ Андр., вс.
 Кильдишевъ, кн. Пав. Алдр., сс.
 Колпашникова, Мар. Влад., вд. кск.
 Кондыревъ, Георг. Вас., прч.
 Крейць, гр. Ек. Степ., жена ген. отъ кавал.
 Кузьминскій, Никл. Льв.
 Кутыевъ, Конст. Як., кск.
 Лачиновъ, Серг. Апол., сс.
 Лиленфельдъ, Мар. Влад., жена пдпрч.
 Лукина, Нат. Алдр., вд. прч.
 Мансуртовъ, кн. Никл. Алдр., прч.
 Мачинскій, Ив. Алдр., кр.
 Мачинскій, Никл., Алдр., кр.
 Огарева, Елиз. Ив., вд. ис.
 Пугатинъ, Влад. Л. к.
 Ралгина, Соф. Никл., вд. прч.
 Ралгинъ, Никл. Дм., кр.
 Свищева, Анна Никл.
 Свищева, Люб. Пет., вд. гв. плк.
 Скуратовъ, Геннад. Никл.
 Слѣпцова, Алдра Алдр., дочь гс.
 Слѣпцовъ, Митроф. Дм., кр.
 Унковская, Ек. Вильг., жена ген.-лейт.
 Черневскій, Иннок. Никл., кск.
 Хохлова, Алдра Мих., вд. прч.
 Фалинъ, Нат. Мих., жена сс.
 Фалинъ, Алдръ Ив., кск.
 Федорова, Мар. Ал-ѣв., жена кр.
 Федоровъ, Алдръ Ив.
 Федоровъ, Мих. Ив., гс.
- НИЖНЕ-ЛОМОВСКІЙ УѢЗДЪ.
 Арапова, Мар. Никл., фрейлина Выс. Дв.
 Бибарсова, Ел. Никл.
 Бибикова, Елизавета.
 Броницкій, Влад. Алдр.
 Бѣляевъ, Никл. Никл., ис.; малолѣт. дочь
 Надежда.
 Владыкинъ, Ал-ѣй Степ., майоръ.
 Воейнова, Варв. Влад., жена ген.-адъют.

Гевличъ, Дм. Ксеноф., дсс.
 Евсюковъ, Ив. Степ., кск.
 Ермоловъ, Пет. Дм.
 Желѣзниковъ, Алдръ Мих.
 Желѣзниковъ, Григ. Мих.
 Загоскина, Варв. Ростисл.
 Назицынъ, Сем. Ром., нс.
 Колантаева, Ираида Абр.
 Косминская (урожд. фонъ-Бергъ), Нат.

Никл.

Кугушевъ, кв. Алдръ Никл.
 Кугушевъ, кв. Леон. Никл.
 Кугушевъ, кн. Никл. Юв., шт. кап.
 Кузьминскій, Никл. Льв., гс.
 Куршева, Праск. Ив.
 Лопатинъ, Инок. Алдр., нс.
 Манторова, Соф. Ив.
 Мелинова, кв. Наталія.
 Микулинъ, Мих. Пав., кандид. правъ.
 Михайловско-Данилевская, Варв. Влад.
 Морозова, Елиз. Вас., жена прч.
 Мясоѣдова, Нат. Алдр.
 Нестерова, Люб. Пет., вх. нс.
 Оппель, Варв. Леон.
 Орловъ, Никл. Фед., кс.; дѣти: Александръ,
 Михаилъ, Федоръ, Андрей, Владимиръ,
 Екатерина и Марія.
 Полубояриновы (Наслѣдн. Алдра Пав.).
 Полубояриновы (Наслѣдн. Мих. Пав.).
 Поповъ, Митроф. Никл.
 Салтыкова-Головкина, кн. Ек. Ал-ѣв.,
 фрейлина Выс. Дв.
 Теплово, Вас. Сем.
 Толстая, гр. Над. Викт.
 Толстой, гр. Сер. Мих., сс., камергеръ.
 Фроловы (Наслѣдн. Леон. Сем.).
 Черневскій, Алдръ Ив., сс.
 Черневскій, Влад. Ив., кск.
 Черневскій, Пав. Ив., кр.
 Эльнеръ, Вас. Вас.
 Эльнеръ, Влад. Вас.
 Юрьевъ, Як. Пет., кр.
 Ягодинская (урожд. Морозова), Варв. Ал-ѣв.,
 жена нс.
 Ягодинскій, Мих. Никл., кс.
 Ягодинскій, Никл. Никл., нс.

САРАНСКІЙ УѢЗДЪ.

Аврамовъ, Андр. Ив.

Аврамовъ, Дм. Ив.
 Аврамовъ, Никл. Ив.
 Анненновъ, Фед. Алдр., ка.
 Барабановъ, Леон. Никл., кр.
 Боратынскій, Ил. Алдр., лейт.
 Беклемишева, Над. Алдр., вд.
 Борецкая, Нат. Никл., вд. кс.
 Булдаковъ, Никл. Никл., дсс.
 Внуковъ, Левъ Дм.
 Внуковъ, Серг. Дм., шт.-ротм.
 Волжинскій, Алдръ Серг.
 Долгунцова, Над. Алдр., вд. кап.-лейт.
 Дохтуровъ, Дм. Пет., ген.-лейт.
 Дятновъ, Серг. Серг.
 Жуковъ, Серг. Пет.
 Кашкаровъ, Вас. Никл., кап.
 Кининъ, Евг. Никл., гс.
 Корольнова, Лид. Никл., жена кс.
 Корольновъ, Алдръ Алдр., кс.
 Корольновъ, Вас. Алдр., кр.
 Кузминъ, Влад. Никл., тгс.
 Кузминъ, Мих. Никл., сс.
 Кузминъ, Никл. Никл., кр.
 Ларионовъ, Мих. Вас., ка.
 Лилинфельдъ, Мар. Влад., жена ка.
 Манеровская, Анаст. Фавстов., дочь дсс.
 Манеровскій, Дм. Фавстов., прч.
 Манова, Ол. Мих., жена кск.
 Мезенцова, Мар. Алдр., жена прч.
 Мердере, Нат. Никл., вд. ген.-адъют.
 Мясоѣдова, Юл. Фед., жена кск.
 Мясоѣдовъ, Дм. Вас., кск.
 Нечаевъ, Порф. Фед., пдпрч.
 Нисарскій, Алдръ Вас., дсс.
 Новохацкій, Алдръ Иос.
 Новохацкій, Иос. Тарас., дсс.
 Обуховъ, Ал-ѣй Никл., кр.
 Обуховъ, Бор. Никл., корн.
 Обуховъ, Дм. Никл., сс.
 Олферьева, Анаст. Вас., дочь прч.
 Олферьева, Над. Мих., жена сс.
 Олферьева, Ол. Никл., вд. прч.
 Олферьева, Соф. Вас., дочь прч.
 Олферьевъ, Вас. Вас., корн.
 Олферьевъ, Пет. Алдр., сс.
 Пановъ, Ал-ѣй Дм., гв. шт.-ротм.
 Пановъ, Дм. Ал-ѣв., нс.
 Родзевичъ, Дм. Владисл., кск.
 Родзевичъ, Соф. Дм., жена кс.
 Смирновъ, Ив. Ал-ѣв., гс.

Струйскій, Мих. Пет., ттс.
 Тарховъ, Фед. Дм., ниж.-техн.
 Татищевъ, Ил. Леон., гв. плк.
 Темиряева, Пелаг. Андр., жена гв. шт.-кап.
 Теплово, Мятроф. Ал.-ѣв., кск.

Теплово, Сераф. Африкан., корн.
 Филатовъ, Мих. Нялов.
 Филатовъ, Пет. Фед., ттс.
 Шпейеръ, Никл. Никл., шт.-кап.
 Юрловъ, Георг. Ив., ка.
 Языковъ, Мар. Дм., жена ген.-маіора.

С.-Петербургская губернія.

Авенариусъ, Нат. Георг., вд. ген. маіора, (3 ч.), г. Спб., В. О., 2 линія, 59.
 Авенариусъ, Пет. Алдр., от. прч., инж.-мех., (3 ч.), Спб. у., с. Александровское, 18.
 Аладовъ, Ил. Сем., ка., (1 ч.), г. Спб., Садовая, 47.
 Алексѣевъ, Никл. Ал.-ѣв., от. кс., (3 ч.), Спб. у., Шувалово, Орловская, 15.
 Архиповъ, Алдръ Алдр., тс., непр. чл. Военно-Медиц. Учен. Комит., (3 ч.); жена Елиз. Ив. (урожд. Константинова), дѣти: Евгения и Ольга, г. Спб., Фонтанка, 119.
 Архиповъ, Алдръ Алдр., шт.-кап. л.-гв. Изм. полка, (3 ч.); жена Мар. Алдр. (урожд. Невинская), дѣти: Мстиславъ, Георгій и Всеволодъ, г. Спб., Измайловскій просп., 2.
 Архиповъ, Влад. Алдр., плк. генер. шт., нач. штаба 6-ой пѣхотн. дивизіи, (3 ч.); жена Мар. Алдр. (урожд. Мянковская), г. Остроленка, Ложж. губ.
 Архиповъ, Никл. Алдр., кап., л.-гв. Измайл. полка, (3 ч.), г. Спб., Измайловскій просп., 2.
 Атрыганьевъ, Пет. Ал.-ѣв., дсс., (2 ч.), г. Спб., Почтамтская, 5.
 Базилевскій, Викт. Ив., (1 ч.), г. Спб., Петербургск. наб., 38.
 Барабановъ, Пет. Пет., ген. маіоръ, (2 ч.), г. Спб., Садовая, 109—111.
 Барятинская, кв. Елиз. Алдр., статсъ-дама, (5 ч.), г. Спб., Милліонная, 21.
 Барятинскій, кв. Алдръ Влад., от. плк., г. Спб., Конногвардейскій бульв., 13.
 Баумъ, Вас. Вас., от. кр., (3 ч.), г. Спб., В. Подъяческая, 23.

Баумъ, Влад. Вас., кр., и д. помощн. Иравит. Канц. Спб. Совѣта Дѣтск. Пріютовъ, (3 ч.), г. Спб., В. Подъяческая, 23.
 Баумъ, Конст. Вас., помощн. контролера Правленія Русск. Страх. Об-ва, (3 ч.), г. Спб., В. Подъяческая, 23.
 Безобразова, Ан. Ив., вд. дсс., (6 ч.), Спб. уѣзда, Полюстровскаго уч., мыза Екатеринино.
 Безсоновъ, Ал.-ѣй Алдр., плк., г. Саратовъ.
 Бергъ фонъ, гр. Мар. Мих., жена ген.-маіора, г. Спб., Англійская набер., 46.
 Бильдерлингъ фонъ, Пет. Алдр., от. ген. маіоръ, г. Спб., В. Морская, 53.
 Бобринскій, гр. Алдръ Ал.-ѣв., оберъ гофм., тс., (5 ч.), г. Спб., Галерная, 60.
 Бобринскій, гр. Ал.-ѣй Алдр., гофм., дсс., (5 ч.), г. Спб., Галерная, 58.
 Бодиско, Алдръ Конст., (3 ч.), г. Спб., В. Итальянская, 15.
 Болотовъ, Влад. Ал.-ѣв., сс., (6 ч.), г. Спб., В. О., 8 линія, уг. Дибровскаго пер., 5—20.
 Брискорнъ фонъ, Вас. Пет., пдплк., (6 ч.), Херсонская, 10.
 Бронъ, Никл. Пет., ген.-лейт., (3 ч.), г. Спб., Садовая, 3—5.
 Бруни, Алдръ Конст., дсс., (3 ч.), г. Спб., В. О., Тучкова наб., 14.
 Брыликина, Нат. Ив., жена ген. лейт., (3 ч.), Спб. у., мыза Кюліатка.
 Брюлловъ, Влад. Алдр., ка., (3 ч.), г. Спб., В. О., 9 лин., 42.
 Брюлловъ, Пав. Алдр., клас. художн., (3 ч.), г. Спб., В. О., 10 лин., 39.

- Булгаковъ, Никл. Алдр., магистръ физики, (3 ч.), г. Спб., Обводный кан., 19.
- Булгановъ, Серг. Алдр., кс., (3 ч.), г. Спб., Садовая, 40.
- Бурлей, Никл. Никл., студ. Спб. универс., Кабинетская, 2.
- Бурлей, Никл. Фед., ген.-майоръ, г. Спб., Кабинетская, 2.
- Бѣлосельскій - Бѣлозерскій, кв. Конст. Эспер., ген.-майоръ, (5 ч.), г. Спб., Петровский просп., 2.
- Васильевъ, Алдръ Конст., кск., г. Царское Село, Волконская, сб. д.
- Васильевъ, Конст. Вас., кр., г. Царское Село, Волконская, сб. д.
- Васильевъ, Конст. Конст., кск., г. Царское Село, Волконская, сб. д.
- Вейль, Влад. Ос., студ. Спб. универс., г. Спб., Павтелеймовская, сб. д.
- Вейль, Ос. Ос., кадетъ 1 кадет. корп., г. Спб., Павтелеймовская, сб. д.
- Веретенниковъ, Никл. Ал-ѣев., дсс., (3 ч.); дѣти: Яковъ, Алексѣй и Борисъ, г. Спб., Забалканскій просп., 51.
- Верещагинъ, Вас. Пет., протоіер., г. Спб., Чесменская военная богадѣльня.
- Верещагинъ, Влад. Вас., діаконь, г. Спб., Измайловскій п., 8 рота, 17.
- Вилькинсъ, Никл. Христ. от. дсс., (3 ч.), г. Спб., В. О., 14 лин., 21.
- Вонлярлярская, Вѣра Никл., жена ген.-лейт., (6 ч.), г. Спб., Галерная, 26.
- Вонлярлярская, Над. Сем., жена от. гв. плк., (6 ч.), г. Спб., Фонтанка, 22.
- Вонлярлярскій, Влад. Мях., от. гв. плк., г. Спб., Фонтанка, 22.
- Воронинъ, Мих. Степ., сс., (3 ч.), г. Спб., Николаевская наб., 11.
- Вороновичъ, Алдръ Мих., плк., (3 ч.), г. Спб., Галерная, 40.
- Вороновъ, Алдръ Алдр., ка., (3 ч.), г. Спб., Пальменбахская, 3.
- Вороновъ, Алдръ Григ., дсс., (3 ч.), г. Спб., Пальменбахская, 3.
- Вороновъ, Юр. Алдр., прч. гв., (3 ч.), г. Спб., Театральная пл., 12.
- Вучичъ, Варв. Дм., жена сс., (2 ч.), г. Спб., Захарьевская, 12.
- Вучичъ, Вас. Ив., дсс., (2 ч.), Царское Село, Колпинская, сб. д.
- Вучичъ, Никл. Ив., кс., (2 ч.), г. Спб., В. Морская, 48.
- Вучичъ, Паул. Никл., вд. ген.-майора, (2 ч.), г. Спб., Садовая, 47.
- Вучиковскій, Герм. Фед., тс., (3 ч.), г. Спб., Екатерингофскій просп., 33.
- Гаринъ, Никл. Вас., от. плк., г. Спб., 7 Рождественская, 17.
- Гершельманъ, Конст. Ив., ген.-адъют., ген.-лейт., (2 ч.), г. Спб., Манежный пер., 1.
- Гирсъ, Мих. Алдр., сс., (2 ч.), г. Спб., Загородный, 22.
- Гирсъ, Нат. Ив., вд. дтс., (2 ч.), г. Спб., Фонарный пер., 12.
- Глазунова, Анна Вас., вд. тс., (1 ч.), г. Спб., Невскій просп., 60.
- Глазуновъ, Конст. Ил., (1 ч.), г. Спб., Казанская, 8.
- Голицинскій, Алдръ Пав., сынъ дсс., (3 ч.), г. Спб., Измайловскій п., 4 рота, 11.
- Голушинъ, Андр. Андр., удирч., (2 ч.), г. Спб., Рижскій просп., 4.
- Голушинъ, Андр. Никл., от. плк., (2 ч.), г. Спб., Рижскій просп., 4.
- Гольистремъ, Конст. Карл., дсс., инж. п. с., (2 ч.), г. Спб., Ковенскій пер., 13.
- Горожанскій, Плат. Никл., плк., командиръ 1-го Туркестант. Линейнаго баталіона, г. Ташкентъ.
- Гостовтъ, Ад. Ад., шт.-роты, адъютантъ Кронштадтск. Коменданта; дѣти: Георгій и Марія, г. Кронштадтъ.
- Гостовтъ, Ад. Карл., от. ген.-лейт., (1 ч.), г. Спб., Измайловскій п., 12 рота, 7.
- Гостовтъ, Іос. Ад., удплк., воспитатель Пажеск. корпуса, (1 ч.); жена Мар. Алдр., дѣти: Марія и Елизавета, г. Спб., зд. Пажескаго корпуса.
- Грейгъ, Вас. Ал-ѣев., кмрг. дсс., (3 ч.), г. Спб., Литейный, 11.
- Григоровскій, Фед. Ив., дсс., секр. двор., (3 ч.), Спб. у., Петергофское шоссе, 9.
- Де-Карьеръ, Серг. Арк., дсс., (3 ч.), г. Спб., Шпалерная, 5.
- Дервизъ фонъ, Серг. Пав., ис., (3 ч.), г. Спб., Галерная, 33.
- Дингельштедтъ фонъ, Никл. Фед., от. кап. Л.-гв. Моск. полка; жена Мар. Фед. (урожд. Кейзеръ фонъ Нилькгеймъ), дѣти: Федоръ и Николай, г. Спб., Знаменская, 12.

- Долинскій, Ег. Ег., ис., (6 ч.), г. Слб., Екатеринбургскій кав., 66.
- Домонтовичъ, Алдра Ив., вд. тс., (6 ч.), г. Слб., Гороховая, 66.
- Дрейзъ фонъ, Алдръ Эрнест., г. Слб., Вознесенскій просп., 21.
- Дунинъ-Слъпецъ, Игв. Ос., дсс., инж., (6 ч.), г. Слб., Ковенскій пер., 13.
- Дурново, Пет. Пав., ген. инф., (6 ч.), г. Слб., Галерная, 15.
- Евреиновъ, Влад. Ал-ѣев., тс., поч. мир. судья, (3 ч.), Слб. у., Лѣсной корп., Муринскій просп., 22.
- Евреиновъ, Никл. Мих., ген.-лейт., (1 ч.), г. Слб., Пантелеймоновская, 8.
- Евтихievъ, Георг. Як., дсс., вжж., (3 ч.), г. Ратчино, Люцевская, 11.
- Евфратовъ, Алдръ Евгр., кс., г. Слб., Забалканскій пр., 26.
- Елисева, Мар. Георг., жена ген.-маiorа, (3 ч.), г. Слб., Фонтанка, 70.
- Елисевъ, Гавр. Никл., от. ген.-маiorъ, г. Слб., Фонтанка, 70.
- Еллинскій, Сем. Θεод., от. ка., (3 ч.), г. Слб., Кирочная, 11.
- Жербинъ, Мих. Фед., гв. прч., (1 ч.), г. Слб., Пустой рынокъ, 7 и 29.
- Жербинъ, Θεод. Ив., ген.-маiorъ, (1 ч.), г. Слб., Михайловская пл., 2—3.
- Жеребцова, Нат. Пав., жена дсс., (6 ч.), г. Слб., Миллионная, 11.
- Жуновская, Ол. Карл., жена тс., (2 ч.), г. Слб., Захарьевская, 29, (им. при дер. Рандкуль).
- Жуновскій, Пет. Пет., идлк., (2 ч.), г. Слб., Захарьевская, 29.
- Захарова, Эмл. Ив., вд. ка., (3 ч.), Слб. у., Лѣсной корпусъ, Новая, 14.
- Зейфартъ, Алдръ Алдр., ген.-маiorъ, (3 ч.), г. Слб., Чернышевъ пер., 24.
- Зейфартъ, Ек. Пет., жена ген.-маiorа, (3 ч.), г. Слб., Чернышевъ пер., 24.
- Зейфартъ, Ив. Алдр., кс., г. Слб., Чернышевъ пер., 24.
- Зейфартъ, Мих. Алдр., сс., (3 ч.), г. Слб., Гуляевая, 5.
- Зейфартъ, Никл. Карл., кмрг., дсс., (2 ч.), г. Слб., Сергievская, 40.
- Зиновьевъ, Степ. Степ., въ зв. кам-юнк., сс., (6 ч.), г. Слб., Б. Морская, 8, (им. Богословка, 1 стана, Слб. у.).
- Золотовъ, Влад. Пав., ген.-маiorъ, (3 ч.), г. Слб., Б. Морская, 24.
- Зуева, Вѣра Лавр., жена от. плк., (3 ч.), г. Слб., Захарьевская, 15.
- Зуевъ, Влад. Гавр., от. ген.-лейт., (3 ч.), г. Слб., Б. Дворянская, 36.
- Зуровъ, Алдръ Ельпидиф., ген.-лейт., (6 ч.), г. Слб., Почтамтская, 2.
- Ивашенно, Ив. Сам., дсс., (3 ч.), г. Слб., Захарьевская, 12, (Южки, 2 стана, Слб. у.).
- Иксуль-фонъ-Гильдебрандъ, бар. Варв. Ив., г. Слб., Екатеринбургскій кав., 156.
- Кабатъ, Алдръ Ив., дсс., (3 ч.), г. Слб., Шпалерная, 32.
- Кабатъ, Ив. Ив., дсс., гофм., (3 ч.), г. Слб., Бассейная, 25.
- Кавось, Евг. Цез., ис., (3 ч.), г. Слб., Кирочная, 18.
- Кавось, Соф. Цез., дочь кс., (3 ч.), г. Слб., Апраксинъ пер., д. 13.
- Кашнарввъ, Влад. Влад., ка., старш. контролеръ Контроля Либаво-Роменск. ж. д., г. Минскъ, Подгорная ул., 52.
- Кейзеръ фонъ Нильнгеймъ, Фед. Ив., дсс., жена Мар. Ив., г. Слб., Знаменская, 12.
- Кизерицкій, Гангольфъ Ег., магистръ древне-классич. филологин. старш. хранитель при Имп. Эрмитажѣ, г. Слб., Петербургск. ст., Ждановская ул., 3.
- Нильхенъ, Серг. Ал-ѣев., ген. артил., г. Слб., Надеждинская, 11.
- Китнеръ, Иерон. Фридр.—Севаст., дсс., (3 ч.), г. Слб., Офицерская, 18.
- Клыковъ, Мих. Аввак., от. идлк., (3 ч.), г. Слб., Бѣлосельскій, 10.
- Кованько, Ават. Ал-ѣев., земск. нач. 3 уч. Слб. у., (2 ч.), Слб. у., Финляндск. ж. д., 3 Парголово (имза Розальвино, Слб. у.).
- Кованько, Соф. Алдр., жена сс., (2 ч.), г. Слб., Спасская, 2.
- Конушкинъ, Ив. Алдр., от. ген. маiorъ, (2 уч.), г. Слб., Надеждинская, 29.
- Колесниковъ, Евг. Евг., тс., (3 ч.), г. Слб., Измайловскій п., 9 рота, 11.
- Колобнева, Елиз. Алдр., жена сс., (3 ч.), Слб. у., Озерная ул.

- Колюбакина, Мар. Степ., (2 ч.), г. Спб.,
 Измайловскій п., 2 рота, 6.
 Комаровъ, Виссар. Виссар., от. плк., (2 ч.),
 г. Спб., Невскій просп., 136.
 Кондратьевъ, Алдръ Никл., тс., (3 ч.), г.
 Спб., Садовая, 97.
 Корсаковъ, Влад. Никит., плк., (2 ч.), г.
 Спб., Сергиевская, 56.
 Корфъ, бар. Конст. Никл., тс., гофмейст.,
 (5 ч.), г. Спб., Почтамтская, 8.
 Корфъ, бар. Юл. Ад., жена тс., (5 ч.), г.
 Спб., Николаевская, 44.
 Котоминъ, Пл. Ал-фев., дсс., (3 ч.), г. Спб.,
 Невскій, 135.
 Крейтонъ, Элоиза Евст., вд. дсс., (3 ч.), г.
 Спб., Кирочная, 14.
 Кронгельмъ, гр. Пав. Карл., от. плк. гв.,
 чл. Спб. Дворян. Опеки, (5 ч.), г. Спб.,
 Измайловскій п., 2 рота, 10.
 Крузе фонъ, Фед. Мих., ттс., присяжи.
 повѣр., (3 ч.), г. Спб., Невскій просп., 57.
 Кузьминъ, Конст. Никл., сс., (3 ч.), Спб. у.,
 им. Покровское, Набер. Невы, Шлиссель-
 бург. уч.
 Кузьминъ, Фед. Ал-фев., дсс., (2 ч.), г. Спб.,
 Знаменская, 23—1.
 Кусова, бар-сса Анна Пав., жена дсс., (3 ч.),
 г. Спб., Невскій просп., 50—15.
 Кусовъ, бар. Бор. Ал-фев., гв. шт. ротм.,
 (5 ч.), г. Спб., В. О., 6 лин., 25.
 Ламанская, Алдра Карл., жена тс., (3 ч.),
 г. Спб., Прачешный пер., 2.
 Ламанскій, Евг. Ив., тс., (3 ч.), г. Спб.,
 Мойка, 88.
 Левашовъ, гр. Влад. Вас., ген. инф., (5 ч.),
 г. Спб., Фонтанка, 18.
 Лезе, Феликсъ Авг., вс., (2 ч.), г. Спб.,
 Адмиралтейскій кан., 9.
 Лемсонъ, Пав. Алдр., гс., (3 ч.), г. Спб.,
 Фонтанка, 37.
 Лемсонъ, Пет. Алдр., сс., (3 ч.), г. Спб.,
 Невскій просп., 71.
 Леонтьевъ, Влад. Ив., кандид. правъ, (3 ч.),
 г. Спб., Надеждинская, 56.
 Лерхе, Герм. Густ., тс., (3 ч.), г. Спб.,
 Фонтанка, 89.
 Лисенковъ, Григ. Ив., сс., (3 ч.), г. Спб.,
 Дровяной пер., 8.
 Лисениовъ, Ив. Андр., сс., (3 ч.), г. Спб.,
 Дровяной пер., 8.
- Лобановъ-Ростовскій, кв. Никл. Ал-фев.,
 дсс., (5 ч.), г. Спб., Миліонная, 30.
 Лошкарева, Ек. Серг., дочь тс., (6 ч.),
 Спб. у., земля въ Куйвозовской вол.
 Лошкаревъ, Алдръ Григ., ген. лейт., (6 ч.),
 г. Спб., Невскій просп., 74.
 Лошкаревъ, Пав. Серг., ген.-лейт. Спб. у.,
 земля въ Куйвозовской вол.
 Лукашевъ, Евг. Никл., от. ген.-майоръ, (6 ч.),
 г. Спб., Прадильная, 4.
 Лыщинскій, Влад. Анзел., сс., чл. Спб.
 Судебной Палаты, (6 ч.), г. Спб., Ли-
 тейный, 46.
 Лыщинскій, Мих. Анзел., плк. л.-гв. Гроднен.
 Гусарск. полка, (6 ч.), г. Спб., Шпа-
 лерная, 60.
 Лыщинскій, Никл. Анзел., сс., (6 ч.), г.
 Калишъ.
 Львовъ, кв. Алдръ Дм., кмрг., сс., (5 ч.),
 г. Спб., Морская, 39.
 Львовъ, кв. Пав. Дм., (5 ч.), г. Спб., В.
 Морская, 46.
 Мазаракій, Алдръ Викт., кс., инж. п. с., нач.
 участка Харьково-Никл. ж. д., ст. Смо-
 родино, Харьк. губ.
 Мазаракій, Арк. Викт., шт.-кап., ротн.
 команд. Егерск. полка, г. Спб., Рязовская,
 Егерскій полкъ.
 Мазаракій, Веніам. Викт., прис. повѣр., юрис-
 консулъ Варш. ж. д., г. Спб., Гагарин-
 ская, 14.
 Мазаракій, Викт. Викт., кс., помощн. нач.
 отд. Главнаго Военно-Суднаго Упр., г.
 Спб., Покровская пл., 94.
 Мазаракій, Евг. Викт., вс., инж. п. с., нач.
 участка Никол. ж. д., ст. Тверь.
 Мазаракій, Поликс. Фед., вд. ген.-лейт.,
 (1 ч.), г. Спб., Садовая, 49.
 Максимовскій, Никл. Никл., кап. ген. шт.,
 ст. адъют. Штаба 28-й пѣхотн. дивизіи,
 г. Ковна.
 Мамонтова, Алдра Никл., жена дсс., (3 ч.),
 Спб. у.; Лѣсной, Мал. Кушелевка, 17.
 Мамонтовъ, Валер. Никл., дсс., прис-
 трапч., г. Спб.; Чернышевъ пер., 16.
 Мерць, Луиза Богд., жена дсс., (3 ч.), г.
 Спб., Максимилиановскій пер., 8.
 Мусинъ-Пушкина, гр. Люб. Алдр., вд. тс.,
 (5 ч.), г. Спб., Литейный просп., 17—19.



Тверской губернский предводитель дворянства,
действительный статский совѣтникъ,
Николай Петровичъ Оленинъ.

- Мусинъ-Пушкинъ, гр. Влад. Ал-ѣев., (5 ч.), г. Спб., Литейный просп., 17—19.
- Назимова, Лид. Алдр., (6 ч.), г. Спб., Кронверскій просп., 23.
- Назимовъ, Алдръ Ив., ттс., г. Спб., Кронверскій просп., 23.
- Невельскій, Влад. Алдр., кап. 1 ранга, (6 ч.), г. Спб., В. Московская, 11.
- Невельскій, Никл. Алдр., кап. 1 ранга, (6 ч.), г. Спб., Англійскій просп., 12.
- Нечаевъ-Мальцевъ, Юр. Степ., тс., гофм., (6 ч.), г. Спб., Сергіевская, 30.
- Никулищева, Мар. Грэг., жена от. гв. плк., (3 ч.), г. Спб., Фонтанка, 98.
- Никулищевъ, Витал. Ив., от. гв. плк., г. Спб., Фонтанка, 98.
- Ниманъ, Тереза Карол.—Севаст., вд. дсс., (3 ч.), г. Спб., Екатерининскій кан., 79.
- Норовлевъ, Алдръ Пет., от. ка., (6 ч.), г. Спб., Фонтанка, 147.
- Оболенскій, кп. Валер. Серг., дсс., штабл., (5 ч.), г. Спб., Дворцовая пл., 6.
- Оболенскій, кп. Плат. Серг., гв. плк., (5 ч.), г. Спб., Моховая, 15.
- Ольхинъ, Алдръ Никл., ген. маіоръ, (1 ч.), г. Спб., Англійскій просп., 30.
- Ольхинъ, Никл. Алдр., сс., (1 ч.), г. Спб., В. Морская, 26.
- Ольхинъ, Серг. Алдр., тс., (1 ч.), г. Спб., Сергіевская, 4.
- Оппенгеймъ, Алдръ Никл., дсс., (3 ч.), г. Спб., Литейный просп., 6—1.
- Орловъ-Давыдовъ, гр. Анат. Влад., (5 ч.), г. Спб., Сергіевская, 27.
- Орловъ-Давыдовъ, гр. Серг. Влад., кирг., дсс., (5 ч.), г. Спб., Гагаринская наб., 18.
- Орлова-Денисова, гр. Елиз. Ал-ѣев., (5 ч.), г. Спб., уг. Литейной и Паптелеймонской, 22—16.
- Орловъ-Денисовъ, гр. Никл. Фед., ген-лейтен., г. Спб., Литейный проспектъ, 22—16.
- Палень фонъ-деръ, бар. Анат. Влад., кирг., дсс., (5 ч.), г. Спб., Больш. Итальянская, 31.
- Парскій, Влад. Влад., кск., старш. дѣлопр. Госуд. Дворян. Земельн. Банка, (6 ч.); жена Зин. Пав., дѣти: Владимиръ и Борисъ, г. С.-Петербургъ.
- Паруновъ, Мих. Никл., дсс.; жена Мар. Михаил., дочь Марія, г. Спб., 2 Рождественская, 27.
- Паскевичъ-Эриванскій, гр. Фед. Ив., (5 ч.), г. Спб., Англійск. наб., 8.
- Петрова, Над. Никифор., жена тс., (3 ч.), г. Спб., Англійск. просп., 47.
- Петровъ, Алдръ Пет., тс., (3 ч.), г. Спб., Англійск. просп., 47.
- Пецулевичъ, Пав. Матв., от. ис., (3 ч.), г. Спб., Литейный просп., 25.
- Печниковъ, Алдръ Никл., дсс., (2 ч.), г. Спб., Басейная, 21.
- Пистолькоръ, Эрикъ Авг., ротм., (2 ч.), г. Спб., В. Морская, 59.
- Плаховъ, Пет. Алдр., тс., (3 ч.), г. Спб., Фонтанка, 143.
- Познякъ, Фед. Феликс., дсс., (6 ч.), г. Спб., Измайловскій просп., 7.
- Половцовъ, Алдръ Алдр., дтс., кандид. въ предвд., г. Спб., В. Морская, 52.
- Поппе, Георг. Георг., от. ген.-маіоръ, (2 ч.), г. Спб., Конная, 28.
- Поповъ, Мих. Ив., плк. Кроншт. крѣпости. артил., (2 ч.); сынъ Михайлъ, г. Кронштадтъ, Господская, д. Зеленаго, кв. 3.
- Прежбяно, Конст. Пав., ген.-маіоръ, (3 ч.), г. Спб., Фонтанка, 114.
- Преображенскій, Вас. Ив., сс., чинов. особ. поруч. М—ва Финанс., (3 ч.); дѣти: Николай, Александръ и Владимиръ, г. Спб., Колпинская, 11.
- Приселкова, Вѣра Никл., жена ка., (3 ч.), г. Спб., М. Итальянская, 24.
- Прозоровъ, Ал-ѣй Як., дсс., (1 ч.), г. Спб., Галерная, 49.
- Протасовъ-Бахметевъ, гр. Никл. Ал-ѣев., ген. адъют., (5 ч.), г. Спб., Иевскій пр., 72.
- Пущина, Мар. Никл., вд. тс., (6 ч.).
- Пушинъ, Ив. Никл., ис., (6 ч.).
- Пыхачевъ, Ив. Грэг., ис., (6 ч.), г. Спб., В. О., 2 линия, 29.
- Раевскій, Алдръ Ив., кс., секр. департ. Герольдін, г. Спб., Англійскій, 39.
- Раевскій, Никл. Ив., дсс., директ. 2-го реалын. учил., г. Спб., В. Московская, 13.
- Раевскій, Пет. Ив., дсс., (3 ч.), г. Спб., Екатерининскій кан., 152.
- Ракѣвъ, Георг. Фед., ка., (6 ч.), г. Спб., Николаевская, 4.

- Ратьковъ-Рожиновъ, Влад. Ал-ѣев., тс., (6 ч.), г. Спб., Дворц. наб., 8.
- Раушъ фонъ Граубенбергъ, бар. Конст. Апол., сс., г. Спб., Спасская, 15.
- Рейнъ, Оск. Фед., от. ввж., ген.-маіоръ, г. Спб., Литейный просп., 24.
- Рейнъ, Фед. Фед., ттс., секр. Главн. Военно-Санитарн. Комит., (3 ч.), г. Спб., Прядильная, 23.
- Рейслеръ, Елиз. Як., вд. дсс., (3 ч.), г. Спб., В. О., Академическ. пер., 8.
- Риглеръ, Алдръ Ив., нс.; жена Мар. Никл., дочь Марія, г. Спб., Малая Ковюшенвая, 7.
- Риглеръ, Мар. Ив., дочь дсс., г. Спб., М. Ковюшенвая, 7.
- Романовская, Ек. Авг., вд. сс., (3 ч.), г. Спб., Садовая, 83.
- Ростовцевъ, Алдръ Ив., пдпрч., Спб. у., Царское Село, казармы 4 Стрѣлк. батал.
- Ростовцевъ, Ив. Алдр., дсс., (3 ч.), Спб. у., Царское Село, Павловское шоссе, сб. д.
- Рудометовъ, Алдръ Ив., от. плк., (3 ч.), г. Спб., Фонтанка, 54.
- Рунавишникова, Ол. Никл., жена дсс., (3 ч.), г. Спб., Адмиралтейская набережн., 10.
- Рукавишниковъ, Ив. Вас., дсс., г. Спб., Адмиралтейская наб., 10.
- Русановъ, Никл. Алдр., (1 ч.), г. Спб., Академическій пер., 4.
- Рѣдько, Алдръ Григ., горн. инж., кс., (3 ч.), г. Спб., В. Дворянская, 6.
- Салтыковъ, свѣтл. кн. Ив. Никл., корн., г. Спб., Милліонная, 3—2—4.
- Салтыковъ, свѣтл. кн. Никл. Ив., тс., оберъ-перемоніймейст., (5 ч.), г. Спб., Милліонная, 3—2—4.
- Сальмоновичъ, Пет. Онуфр., дсс., (6 ч.), г. Спб., Измайловскій п., 2 рота, 15.
- Сиверскъ, гр. Никл. Ег., кнрг., дсс., Ямбургск. предводитель дворянства. (5 ч.), г. Спб., Почтамтская, 10.
- Сналонъ, Георг. Авт., ген.-маіоръ, г. Спб., Гагаринская наб., 32.
- Сналонъ, Мар. Ос., жена ген.-маіора, (2 ч.), г. Спб., Гагаринская наб., 32.
- Скобельцынъ, Никл. Пет., гс., (6 ч.), г. Спб., Дмитровский пер., 9.
- Скобельцынъ, Пет. Никл., прч., г. Спб., Дмитровский пер., 9.
- Скуридинъ, Серг. Никл., гс., г. Спб., Фонтанка, 136, у Егип. моста.
- Слѣпушкина, Мар. Пет., жена нс., (3 ч.), г. Спб., Кропверкскій просп., 81.
- Слѣпцовъ, Вас. Ал-ѣев., кап. гв., чинов. для поруч. VII кл. при начальникѣ Главн. Шт., (2 ч.), г. Спб., Б. Моветвая, собст. д. 11.
- Смирнова, Мар. Никл., жена прч. зап., (3 ч.), г. Спб., Кабинетская, 2.
- Смирновъ, Ард. Евг., (3 ч.), г. Спб., уг. Екатерингофскаго проспекта и Мясной, 103—28.
- Смирновъ, Никл. Дм., Курлянд. акцизное управл., им. Калкуни, Илдуктск. у., Курлянд. г.
- Смирновъ, Серг. Ад., прч. зап., г. Спб., Кабинетская, 2.
- Соковъ, Ал-ѣй Мих., дсс., (3 ч.), г. Спб., В. Московская, 8—2.
- Стенбокъ-Ферморъ, гр. Никл. Ег., от. плк., (5 ч.), г. Спб., Мойка, 90—1.
- Стратановичъ, Аристов. Ив., от. сс., (3 ч.), г. Спб., Английскій просп., 56.
- Строгановъ, гр. Никл. Серг., дсс., штабл., (5 ч.), г. Спб., Моховая, 36.
- Сутугинъ, Пет. Пав., дсс., (1 ч.), г. Спб., Екатерининская, 4.
- Тарасевичъ, Никл. Никл., гв. шт.-кап., г. Спб., Кирочная, 33.
- Таубе фонъ, бар. Конст. Ферд., сс., (5 ч.), г. Спб., Б. Морская, 20.
- Тацинъ, Арист. Христ., г. Спб., Гороховая, 58.
- Теляковская, Юл. Вас., вд. ген.-лейт., г. Спб., Кузнечный пер., 6.
- Теляковскій, Влад. Арк., гв. шт.-ротмист., г. Спб., Кошиговардейскій бульв., казарм. конн. п.
- Тиранъ, Никл. Алдр., (3 ч.), г. Спб., Гродненскій пер., 1.
- Трофимовъ, Влад. Ив., от. гв. плк., (6 ч.), г. Спб., М. Итальянская, 3.
- Трубниковъ, Алдръ Никл., въ зван. кнрг.-дсс., (6 ч.), г. Спб., Мойка, 51—6.

- Трутть, Пет. Пет., плк., (2 ч.), г. Спб., Надеждинская, 48.
- Тутолминъ, Ив. Фед., ген.-майоръ, (3 ч.), г. Спб., Б. Морская, 13—30.
- Устиновъ, Мих. Мих., от. ген.-майоръ, (2 ч.), г. Спб., Моховая, 3.
- Фадѣевъ, Алдръ Алдр., ген. отъ артил., (2 ч.), г. Спб., Сергіевская, 24.
- Фалѣева, Соф. Як., жена от. дсс., (3 ч.), г. Спб., М. Подъяческая, 8.
- Филипповъ, Алдръ Никл., кс., (3 ч.), г. Спб., В. О., 17 линия, 82.
- Фишеръ, Волесл. Ад., дсс., (1 ч.), г. Спб., Галерная, 18.
- Фольборгъ, Никл. Алдр., дсс., (3 ч.), г. Спб., Невскій просп., 6.
- Франкъ, Викт. Густ., от. плк., (2 ч.), г. Спб., Вознесенскій просп., 11—36.
- Фредеринсъ, бар. Влад. Бор., ген.-адъют., ген.-лейт., штали, г. Спб., Почтамтская, 23.
- Фрей, Алдръ Як., дсс., (3 ч.), г. Спб., В. О., 5 линия, 58.
- Харламовъ, Влад. Никл., кап., (1 ч.), г. Спб., Екатерингофскій просп., 60.
- Хрущовъ, Ив. Алдр., дсс., (6 ч.), г. Спб., Петергофскій пр., 17.
- Цеймернъ, Никл. Макс., ген.-майоръ, (6 ч.), г. Спб., Фонтанка, 52—54.
- Целепи, Леон. Никл., (2 ч.), г. Спб., Невскій просп., 120.
- Цыловъ, Никл. Никл., сс., (3 ч.), Шлисельбургскій, дер. Мурзинка, (мыза Алфаватовка, Коркомяск. вол., Спб. у.).
- Челищевъ, Мих. Мих., от. гв. прч., (6 ч.), г. Спб., Сергіевская, 31.
- Ченгери, Иос. Ксавер., прч., (2 ч.), Николаевская, 11.
- Чернасовъ, Алдръ Алдр., гс., помощн. смотрит. Спб. Николаев. Сирот. Ист. и Александринск. Сиротскаго Дома, г. Спб., Мойка, 48.
- Чернасовъ, Конст. Алдр., шт.-кап. 1-й резервной артиллер. бригады, мѣстечко Креславка, Орловско-Витеб. ж. д.
- Черхасовъ, Никл. Алдр., воспитатель Гатчинск. Имп. Никол. Сирот. Ист., г. Гатчина, зд. Института.
- Чертновъ, Григ. Алдр., дсс., егеря, (6 ч.), г. Спб., Сергіевская, 23.
- Шакѣва, Анна Фед., вд. дсс., (3 ч.), г. Спб., Измайловскій п., 11 рота, 7.
- Шварць, Алдръ Влад., жена сс., (2 ч.), г. Спб., Знаменская, 38.
- Шварць, Евг. Григ., сс., (2 ч.), г. Спб., Знаменская, 38.
- Шебеко, Никл. Игн., ген.-лейт., сс., (6 ч.), г. Спб., Фонтанка, 16.
- Шелелева, Вѣра Алдр., жена сс., (2 ч.), г. Спб., 3 Рождественская, 10.
- Шереметевъ, гр. Серг. Дм., егеря, (5 ч.), г. Спб., Фонтанка, 34.
- Шиманскій, Пет. Еф., кск., (6 ч.), г. Спб., Пушкинская, 10.
- Шталь, Алдръ Викт., лейт. флота, (3 ч.), г. Спб., Павловская, 9.
- Шталь, Викт. Алдр., кс., (3 ч.), г. Спб., Павловская, 9.
- Штрандманъ, бар. Конст. Карл., ген.-лейт., (5 ч.), г. Спб., Миллионная, 11.
- Шубина-Поздѣва, Мар. Ив., вл. тс., (2 ч.), г. Спб., Басковъ пер., 14.
- Шувалова, гр. Елиз. Влад., (5 ч.), г. Спб., Фонтанка, 21.
- гр. Шуваловъ-кн. Воронцовъ, Мих. Алдр., (5 ч.), г. Спб., Моховая, 10.
- Шуваловъ, гр. Пав. Алдр., ген.-адъют., ген.-инф., (5 ч.), г. Спб., Пушкинская, 10.
- Шуваловъ, гр. Пав. Пет., ген.-майоръ, (5 ч.), г. Спб., Фонтанка, 21.
- Шульгинъ, Викт. Ив., дсс., (3 ч.), Спб. у., Лѣсной, Старопарголовскій просп., 37.
- кн. Юсупова—гр. Сумарокова-Зльстонъ, Зин. Никл., (5 ч.), г. Спб., Офицерская, 21.
- Яковлевъ, Ал-ѣй Ив., сс., (3 ч.), г. Спб., Пушкинская, 12, (мыза Еленино, 3 стана, Спб. у.).
- Яковлевъ, Вас. Як., дсс., (3 ч.), г. Спб., Сергіевская, 50.
- Яковлевъ, Евс. Ив., кс., мир. судья, (3 ч.), г. Спб., Надеждинская, 19—15, (мыза Лембалово, 3 стана, Спб. у.).
- Яновлевъ, Ив. Мих., кс., докт. мед., (2 ч.), г. Спб., Моховая, 8.
- Янковъ, Алдръ Ив., дсс., (3 ч.), г. Спб., Измайловскій просп., 7.

ЛУЖСКИЙ УѢЗДЪ.

- Абалій, Арк. Филип., от. вс., Феофиловск. вол.
- Акиннины (Наслѣдв. Вас. Никл.), дер. Рокшня, Городецк. вол.
- Алышевскій, Авт. Юсан., ка., г. С.-Петербургъ, Оренбургская, 23.
- Апсеитова, Алдра Конст., вд. прч., усадьба Большіе Лызы, Запольск. вол.
- Апсеитовъ, Алдръ Алдр., шт. ротн., Феофиловск. вол.
- Апсеитовъ (Наслѣдв. Мих. Алдр.), усадьба Большіе Лызы, Запольск. вол.
- Асосковъ, Конст. Як., им. Феофиловск. вол.
- Бильдерлингъ, Пет. Алдр., от. ген.-майоръ, г. С.-Петербургъ, Большая Морская 53, сб. д.
- Блонъ, Пет. Льв., кс., присяжн. повѣрен., г. С.-Петербургъ.
- Броневскій, Юл. Ив., от. кап., г. Псковъ, Новгородская ул., д. Гусарова.
- Брюнь-де-Сентъ-Ипполитъ (Наслѣдн. Анат. Ет.), г. С.-Петербургъ.
- Бухарова, Алдра Викт., вд. сс., им. Феофиловск. вол.
- Бухарова, Зоя Дм., дочь сс., им. Феофиловск. вол.
- Бухаровъ, Бор. Дм., сынъ сс., им. Феофиловск. вол.
- Бухаровы (Наслѣдн. Никл. Никл.), им. Миголево, Псковск. г., Порховск. у.
- Василенко, Конст. Никл., от. лейт., г. Луга.
- Василенко, Нина Емел., вд. плк., Яблонецк. вол.
- Васильевъ, Андр. Андр., сынъ ген. лейт., им. Лудонск. вол.
- Васильевъ, Вас. Андр., кск., им. Лудонск. вол.
- Веймарнъ (Наслѣдн. Алдра Фед.), им. Красногорск. вол.
- Величковскіе (Наслѣдн. Конст. Пав.), им. Феофиловск. вол.
- Вердеревскій, Никл. Дм., от. прч., г. С.-Петербургъ, Кахеноостровскій просп., 30.
- Вильеръ-де-Лиль, Ад. Фед., им. Передольск. вол.
- Вильеръ-де-Лиль, Ал-ѣй Фед., им. Передольск. вол.
- Вильеръ-де-Лиль, Влад. Фед., им. Передольск. вол.
- Вильеръ-де-Лиль, Соф. Фед., им. Передольск. вол.
- Вилькинсъ, Никл. Христіан., дсс., г. С.-Петербургъ, В. О., 14 лянія, 21.
- Воронцовы (Наслѣдн. Макс. Фед.), им. Поддубск. вол.
- Врангель-фонъ-Гюбенталь, Зин. Алдр., жена гс., г. Луга.
- Врангель-фонъ-Гюбенталь, Леон. Влад., гс., г. Луга.
- Гагемейстеръ (Наслѣдн. Алдра Леонт.), г. Парское Село, Конюшенная, 6.
- Глазенапъ-фонъ, Серг. Пав., дсс., г. С.-Петербургъ, В. О., Императорскій Универс., кв. 5.
- Глазенапъ-фонъ, Тат. Зах., жена дсс., г. С.-Петербургъ, В. О., Императорскій Универс., кв. 5.
- Глинна-Маврина, Вѣра Бор., фрейлина, г. С.-Петербургъ, Милліонная, 8.
- Глинна-Мавринъ, Никл. Бор., от. гв. плк., г. С.-Петербургъ, Милліонная, 8.
- Глотова, Мар. Ив., вд. ттс., им. Лединки, Бѣльско-Сяберск. вол.
- Голицынъ, кн. Пав. Пав., от. гв. прч., село Марьино, Новгород. у.
- Головачевы (Наслѣдн. Ив. Андр.). Вшельск. вол.
- Гордановъ, Всевол. Ал-ѣев., кап., сельцо Верхній Целешъ, Модолицк. вол.
- Гордановы (Наслѣдн. Леон. Ал-ѣев.), им. Модолицк. вол.
- Гоштофъ, Юс. Ад., подплк., г. С.-Петербургъ, Большая Садовая, Пажеск. корп.
- Дашковъ, Андр. Як., плк., г. С.-Петербургъ, Михайловская пл., сб. д.
- Дашновъ, Дм. Як., ротн., г. С.-Петербургъ, Михайловская пл., сб. д.
- Дашновъ, Пав. Як., сс., г. С.-Петербургъ, Михайловская пл., сб. д.
- Добряковъ, Алдръ Вас., дсс., г. С.-Петербургъ, Звенигородская, 12.
- Дорструнгъ-Целлица, Копр. Леон., сс.
- Дунины-Мортыневичъ (Наслѣдн. Стан. Игнат.), им. Яблонецк. вол.
- Дурново, Никл. Дм., ттс., село Городецъ, Городецк. вол.

- Замигинъ**, Вият. Никиф., гс., дер. Вараново, Кологородск. вол.
- Ильина**, Алдра Герас., дер. Крючево, Подмошск. вол.
- Ильина**, Анна Пет., вд. киж.-техн., г. С.-Петербургъ, Б. Московская, 14—1.
- Ильина**, Ол. Герас., дер. Крючево, Подмошск. вол.
- Ильинъ**, Вас. Герас., дер. Крючево, Подмошск. вол.
- Калитинъ**, Алдръ Никл., прч., усадьба Добрынка, Турск. вол.
- Нарповы** (Наслѣдн. Ив. Мих.), им. Каторск. и Лудонск. вол.
- Кишкины** (Наслѣдн. Ал-ѣя Вас.), при дер. Туровъ, Кологородск. вол.
- Кишкины** (Наслѣдн. Алдры Вас.), при дер. Туровъ, Кологород. вол.
- Кишкинъ**, Влад. Вас., кап. 1 ранга, г. С.-Петербургъ, Ковенскій пер., 11.
- Нобылинъ**, Алдръ Алдр., дсс., усадьба Изори, Перечицк. вол.
- Козловскій**, Никл. Никл., от. прч., им. Красногорск. вол.
- Колокольцевы** (Наслѣдн. Вас. Сем.), им. Городецк. вол.
- Кольцовъ-Мосальскій**, кн. Юр. Никл., ка., г. С.-Петербургъ, Фурштатская, 40.
- Косарозскіе** (Наслѣдн. Никл. Пет.), г. С.-Петербургъ, Вознесенск. просп., 37.
- Крапотинъ**, кн. Ал-ѣй Ив., ген.-лейт., г. С.-Петербургъ, Дмитровскій пер., 5.
- Крекшинъ**, Никл. Колет., прч., село Лудони, Лудонск. вол.
- Лавровъ**, Алдръ Стоп., от. ген.-маіоръ, г. Гатчина, д. Товарщ. Гатчинск. Литейн. завода.
- Лазаревъ-Станицевъ**, Фед. Влад., ттс., усадьба Щирь, Лудонск. вол.
- де-Ливронъ**, Пав. Карл., кап. 1 ранга, дер. Вердучя, Бѣльско-Сяберск. вол.
- Лихонины** (Наслѣдн. Григ. Сем.), им. Красногорск. вол.
- Киршаумъ**, Влад. Фед., гс., Яблопецк. вол.
- Максимовская** (урожд. Тирошъ), Мар. Никл., жена ка., им. Которск. и Модолниц. вол.
- Мартьяновъ**, Влад. Панкр., гс., дер. Людятива, Подмошск. вол.
- Мартьяновы** (Наслѣдн. Варв. Дм.), усадьба Заорѣтье, Югоестнцк. вол.
- Мартьяновы** (Наслѣдн. Пет. Панкр.), г. С.-Петербургъ.
- Меншутинъ**, Никл. Алдр., дсс., г. С.-Петербургъ, Императорскій Универс.
- Метте**, Ол. Пав., вд. кс., г. С.-Петербургъ, М. Итальянская, 9.
- Миллеръ**, Вѣра Ив., вд. гв. пдлк., усадьба Стая, Бѣльско-Сяберск. вол.
- Миллеръ**, Мар. Алдр., дочь гв. пдлк., усадьба Стая, Бѣльско-Сяберск. вол.
- Миллеръ**, Серг. Алдр., от. шт. ротм., усадьба Стая, Бѣльско-Сяберск. вол.
- Модрахъ**, Карлъ Андр., инж., ген.-маіоръ, г. С.-Петербургъ, Нижепер. Замокъ, 37.
- Мордвиновы** (Наслѣдн. гр. Алдра Алдр.), г. С.-Петербургъ, ул. Глянки, сб. д. 4—14.
- Мусселіуъ**, Максим. Роберт., пс., г. С.-Петербургъ, Торговая, 13.
- Невельскій**, Влад. Алдр., кап.-лейт.
- Неплюевъ**, Никл. Никл., ттс., село Поддубье, Поддубск. вол.
- Нечаевъ**, Никл. Алдр., кандид. правъ, г. С.-Петербургъ, Кузнечный пер., 9.
- Неѣловъ**, Пав. Алдр., от. пдлк., им. Ляпки, Перечицк. вол.
- Оболенскій**, Влад. Андр., сс., село Перечицы, Перечицк. вол.
- Пантелѣевъ**, Алдр. Вас., кс., г. С.-Петербургъ, Мойка, 52.
- Патнуль**, Влад. Алдр., гв. прч., усадьба Раманишна, Кологородск. вол.
- Патнуль**, Юл. Никл., жена гв. прч., усадьба Раманишна, Кологородск. вол.
- Пинторовъ**, Евг. Ник., ттс., им. Бѣльско-Сяберск. вол.
- Пильцъ**, Алдра Мих., вд. дсс., Варш. ж. д., станція Преображенская.
- Пильцъ**, Евг. Ив., дочь дсс., Варш. ж. д., станція Преображенская.
- Пильцъ**, Ал-ѣй Ив., Варш. ж. д., станція Преображенская.
- Пильцъ**, Мих. Ив., Варш. ж. д., станція Преображенская.
- Половцевъ**, Алдръ Алдр., дтс., г. С.-Петербургъ, Б. Морская, сб. д.
- Прежбино**, Ковст. Пав., ген.-маіоръ, г. Луга.
- Прозоровъ**, Ал-ѣй Як., дсс., г. С.-Петербургъ, Англійская наб., сб. д. 43 и Галерная, 49.

- Пыхачевъ, Ив. Григ., пс., Городеиск. вол.
- Пѣшнова, Алдра Ег., жена от. ген.-маіора, усадьба Естоичи, Кологородск. вол.
- Пѣшновъ, Алдръ Ал-ѣв., от. ген.-маіоръ, усадьба Есталчи, Кологородск. вол.
- Раабень-фонъ, Алдръ Самойл., шт.-кап., Лудонск. вол.
- Ракуса-Сушевскій, Конст. Валер., ген.-лейт., усадьба Калычи, Перечицк. вол.
- Рейцъ-фонъ, Влад. Мих., ген.-лейт., им. Бѣльско-Сяберск. вол.
- Римневичъ, Викт. Леонард., кск., село Передольскъ, Передольск. вол.
- Розенбахъ-фонъ, Никл. Отт., ген.-адъют., Перечицк. вол.
- Скобельцына (урожд. Тиронъ), Ел. Никл., жена гв. прч., им. Копорск. вол.
- Скобельцынъ, Никл. Пет., гс., Варш. ж. д., станція Преображенская.
- Скобельцынъ, Пет. Евгр., ген.-лейт., им.: Копорск. и Модолицк. вол.
- Скобельцынъ, Пет. Никл., им. Модолицк. вол.
- Сорокинъ, Алдръ Гавр., ттс., Павск. вол.
- Срезневская, Над. Влад., жена дсс., г. С.-Петербургъ, М. Итальянская, 41.
- Срезневскій, Влад. Изм., дсс., г. С.-Петербургъ, М. Итальянская, 41.
- Страчевъ, Мих. Авдр., ка., им. Михайловское, Подмошск. вол., при дер. Людзиниѣ.
- Струбинскій, Влад. Ив., пс., им. Глѣбовск. вол.
- Тарновскій, Иос. Мих., дсс., г. С.-Петербургъ, Надеждинская, 5.
- Татищева, гр. Мар. Влад., вд. дсс., усадьба Ретени, Копорск. вол.
- Тернеръ, Фед. Густ., гс., г. С.-Петербургъ.
- Тимофѣевъ, Пав. Пав., корабельн. инж., усадьба Затувелье, Перечицк. вол.
- Тимофѣевы (Наслѣдн. Пав. Пет.), усадьба Затувелье, Перечицк. вол.
- Тиронъ, Алдръ Алдр., от. прч., усадьба Гривцево, Копорск. вол.
- Тиронъ, Алдръ Никл., сынъ ген.-маіора, г. С.-Петербургъ, Фуриштатская, 44.
- Тиронъ, Никл. Никл., пдпрч., г. С. Петербургъ, Фуриштатская, 44.
- Уреніусъ, Анна Никл., вд. инж. прч., дер. Подгорье, Запольск. вол.
- Фишеръ, Алдръ Ад., ген.-лейт., г. С.-Петербургъ.
- Хотинская, Мар. Плат., жена кс., усадьба Смычково, Кологородск. вол.
- Целеппи (Наслѣдн. Никл. Мих.), усадьба Верхутино, Перечицк. вол.
- Целеппи (Наслѣдн. Юл. Пет.), усадьба Верхутино, Перечицк. вол.
- Чебыкинъ, Алдръ Нест., шт.-кап., г. С.-Петербургъ, В. О., 12 лин., 7.
- Чернасовъ, Алдръ Алдр., от. прч., им. Хмеро, Посолодинск. вол.
- Шереметьевы (Наслѣдн. Серг. Серг.), усадьба Сырецъ, Городеиск. вол.
- Шильдиннехтъ, Алдръ Алдр., им. Вшельск. вол.
- Шильдиннехтъ, Никл. Алдр., им. Вшельск. вол.

ПЕТЕРГОФСКІЙ УѢЗДЪ.

- Барлай-де-Толли Веймарнъ, кн. Алдръ Пет., ген. адъют.
- Берендсъ фонъ, Аксель-Эвальдъ Юл.-Эдуард., сс.
- Бубновъ, Алдръ Алдр.
- Бѣлавенецъ, Анна Плат., вд. каи. 1 ранга.
- Васильевъ, Стеф. Тих., кс.
- Велю, бар. Ив. Ос., дсс., сенаторъ, им. Гомоитово.
- Велю, бар. Никл. Никл., от. шт.-рети., земск. нач. 4 у. Петерб. у., им. Ново-Ивановское.
- Вестерникъ, Влад. Ив., от. нс., им. Ст.-Буря.
- Волновъ, Никл. Никл., канд. правъ, г. Спб., Невскій, 111.
- Врангель, бар. Мих. Ег., от.-ген.-маіоръ, им. Торосово.
- Вятнинъ, Серг. Серг., нс., земск. нач. 1 уч. Петерб. у., им. Нов. Буря.
- Гарденинъ, Як. Алдр., ген.-маіоръ, г. Петергофъ.
- Гарнакъ, Леонт. Христіан., вице-адмир., им. Смольково.
- Герингъ, Пав. Пав., от. шт.-кап., земск. нач. 2 уч. Петерб. у., им. Лолухинка.
- Гершельманъ, Конст. Ив., ген.-адъют., г. Спб., Манежный пер., 1.

- Грейгъ, Вас. Алдр., дсс., кирг., г. Спб., Литейный просп., 11.
- Дондуковъ-Корсаковъ, кн. Влад. Мих., дсс., дача Рощинская, близъ Ораниенбаума.
- Дорнь, Бор. Бор., кандидатъ правъ, прис. стряпч., г. Спб., Екатерингофскій просп., 47.
- Дьячновъ, Пав. Ал-фев., от. пдлк., г. Спб., Песочная, 41.
- Зиновьевъ, Дм. Вас., ис.
- Золотова, Ол. Фед., вл. гс., г. Петергофъ.
- Калмановъ, Конст. Никл., сс., Петергоф. исправни., г. Петергофъ.
- Кирѣевъ, Мих. Мих., ка., г. Спб., Васковъ пер., 19.
- Кишинъ, Пав. Ал-фев., от. контръ-адмир., г. Спб., Екатерингофскій просп., 111.
- Корфъ, бар. Алдръ Никл., ген.-лейт., г. Спб., Моховая, 43.
- Корфъ, бар. Мих. Никл., дсс., шталм., предводитель дворянства Петергоф. у. г. Спб., Надеждинская, 40.
- Ламанскій, Евг. Ив., тс., предсѣд. Петергоф. земской управы, г. Спб., Мойка, 88.
- Лилиенфельдъ-Гоаль, Пав. Пав., членъ Петергоф. земск. управы, им. Губаницы.
- Лилиенфельдъ-Гоаль, Фед. Пав., кн. Кые-ршно.
- Львовъ, кн. Алдръ Дм., кам.-юнк., Стрѣльна.
- Митрашевскій, Евг. Степ., ка., смотрит. Кронштадтс. продовольст. магаз., г. Кронштадтъ.
- Морвиновъ, гр. Алдръ Алдр.
- Орловъ, кн. Ал-фй Никл.
- Орловъ, кн. Влад. Никл.
- Остенъ-Сакенъ фонъ-деръ, бар. Георгъ Эрнестъ Людв.—Ег., от. плк. гв., мыза Власово.
- Пейкеръ, Никл. Никл., ген.-маюръ, г. Спб., Сергивская, 6.
- Познякъ, Фед. Феликс., дсс., г. Петергофъ.
- Поморскій, Никл. Андр., ис., г. Кронштадтъ.
- Раевскій, Мих. Никл., ген.-маюръ гв. кавалеріа.
- Ратьковъ-Рожновъ, Влад. Алдр., тс., г. С.-Петербурзь.
- Раушъ-фонъ Траубенбергъ, бар. Леоп. Оск., ис., земск. нач. 3 уч. Петергоф. у., мыза Медуши.
- Рейнъ, Эдуардъ Рейнг. Оскаръ-Карл., от. ген.-маюръ.
- Сиверсъ, гр. Никл. Ег., дсс., Ябургскій предводитель дворянства, г. Спб., Почтамтская, 10.
- Сиверсъ, гр. Ол. Вас.
- Стобеусъ, Викт. Никл., сс., Стрѣльна.
- Трубецкая, кн. Елиз. Эспер., вл. дсс., Дыльницы.
- Цвѣтковъ, Влад. Никл., ис.
- Чекини, Ив. Ив., дсс., г. Петергофъ.
- Черемисиновъ, Пет. Никл., дсс., г. Спб., Симеоновская, 3.
- Шреттеръ, Викт. Юанъ Готлибъ-Алдр., дсс., г. Петергофъ.

ШЛИССЕЛЬБУРГСКІЙ УѢЗДЪ.

- Арцыбашевъ, Дм. Андр., дсс. (3 ч.), г. Стар. Руща.
- Арцыбашевъ, Серг. Дм., прч. зап. арм., земск. нач. 1 уч., с. Назія.
- Виннеръ, Бор. Ив., от. ген.-маюръ, поч. мир. судья, (3 ч.), г. Спб., Паптелеймонская, 4.
- Всеволожскій, Пав. Алдр., дсс., уездн. предводитель дворянства, (6 ч.), им. Рябово.
- Гирсъ, Мих. Алдр., сс., засѣдат. Шлисс. Дворянск. Опекн, (2 ч.), г. Спб., Загородный, 22.
- Голицынъ кн., Остерманъ, гр. Мстисл. Валер., от. маюръ, (5 ч.), г. Спб., М. Итальянская.
- Зубаревъ, Алдр. Фед., тс., (3 ч.).
- Ильинъ, Ал-фй Ал-фев., ка., поч. мир. судья, (3 ч.), г. Спб., В. Мастерская, сб. д.
- Ильинъ, Афин. Ал-фев., от. кап. 2 ранга, поч. мир. судья, (3 ч.), г. Спб., В. Мастерская, сб. д.
- Казинъ, Никл. Алдр., дсс., засѣдат. Шлисс. Дворян. Опекн, г. Спб., Лиговская, 29.
- Корсаковъ, Георг. Серг., засѣдат. Дворян. Опекн, (6 ч.), г. Спб., Конюшенная, сб. д.
- Корфъ, бар. Никл. Лоеп., дсс., (5 ч.), г. Спб., Николаевская.
- Корфъ, бар. Пав. Леоп., дсс., поч. мир. судья, (5 ч.), г. Спб., Николаевская, 42.
- Корфъ, бар. Серг. Павл., кск., кандидатъ уездн. предв. двор., (5 ч.), г. Спб., Николаевская, 42.
- Котовъ, Ив. Ив., от. сс., (2 ч.), г. Шлиссельбургъ.

- де Ливронъ, Алдръ Карл., от. кап. 1 ранга, (3 ч.), г. Спб., Поварской пер., 8.
- Марновъ, Влад. Пет., ис., (3 ч.), г. Спб., Ямская, 5.
- Мартыновъ, Викт. Любим., сс., поч. мир. судья, (2 ч.), г. Шлиссельбургъ.
- Медемъ, бар. Мих. Никл., сенатр., тс., поч. мир. судья, (5 ч.), г. Спб., Владимирскій, 19.
- Мизно-Василевскій, Ив. Пав., от. тс., (3 ч.), г. Спб., В. О., 2 лин., 18.
- Никулицевъ, Вит. Ив., от. плк., (3 ч.), г. Спб., Фонтанка, 98.
- Остерманъ, гр. (5 ч.), г. Спб., М. Италиявская.
- Перетцъ, Ег. Абр., дтс., ст. секр., (3 ч.), г. Спб., Фурштатская, 20.
- Ратьковъ-Рождновъ, Влад. Алдр., тс. (6 ч.), г. Спб., Миллионная, сб. д.
- Ренненкампфъ, Влад. Авдр., дсс., поч. мир. судья, (4 ч.), г. Спб., Поварской пер., 3.
- Стыриновичъ, Алдръ Григ., ис., поч. мир. судья, (6 ч.), г. Демянскъ.
- Чоголоковъ, Алдръ Алдр., дсс., (6 ч.), г. Тамбовъ.

Подольская губернія.

- Гейсманъ, Плат. Алдр., плк. ген. шт., ордин. профес. Николаев. Академин генеральн. штаба; сынъ Сергѣя, г. Спб., Фонтанка, 133—9, кв. 8.
- Лозинскій, Зенонъ-Ант.-Зенон., кр., дѣйств. чл. Имп. Человѣк. Об-ва, инспект. страх. Об-ва Эквитебель, г. Спб., Офицерская, 57.
- БРАЦЛАВСКІЙ УѢЗДЪ.**
- Абаза, Нат. Сем., с. Воробьевка.
- Бессеръ, Викт. Викт., кск., г. Киевъ.
- Балашевъ, Никл. Пет., егермейстеръ, с. Рахны Лѣсовые, Ямпольск. у.
- Бржозовскій, Ив. Зенон., с. Попелюхи, Ольгопольск. у.
- Бржозовскій, Карлъ Зенон., с. Соколовка, Ольгопольск. у.
- Буржинская, Отолія Мих., с. Соколинцы.
- Бялецкій, Болесл. Юл., дер. Марковка.
- Бялецкій, Ромуал. Юл., дер. Марковка.
- Волконская, свѣтл. кн. Лид. Алдр., с. Онитковцы.
- Вѣтциковскій, Викент. Ант., с. Торковъ.
- Гонзаль, Матильда, с. Бортники.
- Гонзаль, Теофила, с. Бортники.
- Грохольскій, Стан. Генр., с. Воловодовка.
- Давидовскій, Донатъ Шенснов., с. Сильница.
- Држевецкій, Григ. Ад., с. Бортники.
- Дуржицкій, Ант. Либерія-Аким., ис., дер. Федоровка.
- Дуржицкій, Ив. Люц.-Аким., от. кап., дер. Федоровка.
- Жолынская, Аделаида, с. Бортники.
- Жуковская, Филипина Матв., с. Михалевка.
- Зелинскій, Ант. Конст., с. Соколинцы.
- Зовистонскій, Болесл. Марьянъ-Целестин., от. ротм., с. Михалевка.
- Ижицкій, Ат. Юлеушов., дер. Каново.
- Ионтуховскій, Пет. Матв., с. Торковъ.
- Иорданская, Леопольда Ив., с. Соколинцы.
- Коссовскій, Эд. Юс.-Тит., с. Сорокотожница.
- Красовская, Люб. Стан., мѣстечко Немировъ.
- Кржижановская, Анаиза Юстиниановна, с. Бортники.
- Лукианова, Мар. Ив., дер. Березовка.
- Мироненко, Алдръ Ив., сс., с. Останковцы.
- Михайловская, Вѣра Северин., дер. Коляховъ.
- Можайскій, Никл. Никл., корн., мѣстечко Ворововца.
- Моссаковский, Игн. Стан., с. Жахновка.
- Новинскій, Ромуал. Доминик., с. Дубовець.
- Пилецкій, Леопъ Юс., с. Скрипкое.
- Подгурская, Алдра Карл., дер. Фордиановка.
- Потоцкій, гр. Конст. Конст., мѣстечко Печера.
- Пржесмыцкая, Мар. Феликс., с. Ободное.
- Пржесмыцкій, Францъ Ив., с. Ободное.
- Пршевлоцкая, Эмиа Алдр., с. Соколинцы.
- Рачковский, Никл. Ив., с. Боронники.
- Регульскій, Меч. Юс., с. Лозоватое.

Рубинштейнъ, Всев. Авр., с. Шелубки.
 Собанскій, Витол. Стан., мѣстечко Вер-
 ховка.
 Собанскій, Генр. Стан., мѣстечко Вер-
 ховка.
 Собанскій, Марцел. Герон., с. Пеньювка,
 Ямпольск. у.
 Собанскій, Феликсъ Людв., с. Ободовка,
 Ольгопольск. у.
 Сосновская, Люцина Пав., дер. Марыникова.
 Стецкій, Эдм. Кипр., дер. Малая Вушинка.
 Строгоновъ, гр. Григ. Серг., мѣстечко Не-
 мировъ.
 Тарковский, Альб. Стан., с. Вышковцы.
 Тарковский, Марьянъ Стан., с. Вышковцы.
 Тарковский, Стан. Стан., с. Вышковцы.
 Тарутинъ, Андр. Никл., с. Бондуровка.
 Туровскій, Цыприянъ Клемент., дер. Ники-
 форовцы.
 Туровскій, Юл. Клемент., дер. Никифоровцы.
 Фредро, Извд. Викент., с. Торковъ.
 Ходявичъ, Антоп. Эдм., с. Стрѣлочинцы.
 Щеніовскій, Игн. Стан., с. Капустяны.
 Щербатова, кн. Мар. Григ., мѣстечко Не-
 мировъ.

КАМЕНЕЦКІЙ УѢЗДЪ.

Атаназъвичъ, Никл. Алдр., с. Кочубіовъ.
 Баторская, Мар. Север., с. Ходоровцы.
 Баторскій, Стан. Проспер., с. Ходоровцы.
 Баумгартенъ, Ек. Людв., с. Квялиноль.
 Бедноровскій, Ипп. Матв., дер. Чачаровка.
 Безъ-Корниловичъ, Дя. Мих., с. Ваговица.
 Бенкендорфъ, Алдръ Алдр., с. Савинцы.
 Буцкевичъ, Болесл. Фелиц., дер. Беднарковка.
 Бѣтиовская, Мальв. Никл., мѣстечко Зинь-
 ювцы.
 Вайдвичъ, Аполлин. Осип., с. Зеленче.
 Вацозскій, Горгоній Ом., мѣстечко Збрышъ.
 Вейдлхъ, Альф. Мих., с. Скотыняны.
 Вернбановскій, Пет. Ив., с. Кульчѣвцы.
 Вильчепольскій, Болесл. Меч.-Флоріан., с.
 Балакиры.
 Виноградскій, Серг. Никл., мѣстечко Городокъ.
 Волошановскій, Исид. Окт., с. Стефановка.
 Волошановскій, Степ. Окт., с. Войтковцы.
 Выбодовскій, Юл. Ант., с. Зеленче.
 Глембонскій, Эд. Губертъ-Мелит., с. Бѣлая.
 Гогоцкій, Никл. Сильв., с. Кучаевцы.

Голіевская, Фелиція Вевед., с. Черноко-
 зяны.
 Голынский, Бронисл. Ялент., с. Кочубіевъ.
 Градовскій, Леонъ Пет., с. Вабишиъ.
 Градовскій, Окт., Пет., мѣстечко Збрышъ.
 Гриценко, Климент. Григ., с. Калына.
 Гусинская, Антон. Роман., с. Зеленче.
 Дверницкая, Мар. Юл., с. Гуковъ.
 Дверницкій, Готгардъ Тит., с. Завалье.
 Дзѣвановская, Іуст. Север., с. Ямпольчикъ.
 Дмитровичъ, Соф. Іоак., с. Бережанка.
 Довмановичъ, Евелина Ив., с. Милевцы.
 Друлибацкая, Анна Мавр., с. Лятава.
 Дудолькевичъ, Конст. Целестин., мѣстечко
 Купинъ.
 Дунинъ-Лабендскій, гр. Фед. Викт., дер.
 Новая Чута.
 Есаулозь, Мих. Ег., плк., с. Врублевцы.
 Жебровскій, Богд. Эад., с. Руда.
 Жельскій, Іос. Артуръ Конст.-Артур., мѣ-
 стечко Гусятинъ.
 Жунотынская, Эмма Іос., дер. Кизя.
 Журовскій, Евг. Маркел., с. Вышневажикъ.
 Завадскій, Болесл. Франц., с. Залуче.
 Заленскій, Владисл. Эразм., с. Лятава.
 Залескій, Болесл. Болесл., с. Жабинцы.
 Захаржевская, Ол. Сем., с. Калына.
 Игнатъева, гр. Ек. Леон., с. Новое Но-
 рѣче.
 Казиміръ, Влад. Фед., с. Аржана.
 Клечановскій, Мих. Ег., дсс., с. Гавриловцы.
 Козибродскій, Іос. Евг., с. Кудринцы.
 Коровицкій, Алдръ Фавст., с. Скотыняны.
 Корыцинскій, Емел. Іос., дер. Беднарковка.
 Коссецкій, Евст. Іос., с. Савинцы.
 Коссецкій, Кондр. Іос., с. Савинцы.
 Коссецкій, Оттонъ Іос., с. Савинцы.
 Коссецкій, Францъ Іос., с. Савинцы.
 Косиковъ, Арс. Ив., дсс., с. Шустовцы.
 Крупенскій, Георг. Никл., с. Залѣсцы.
 Крыжановскій, Ив. Дан., с. Залуче.
 Кульчицкій, Евст. Пав., с. Кульчѣвцы.
 Кульчицкій, Игн. Ив., с. Челмовка.
 Кумановскій, Юл. Алдр., с. Колубаевцы.
 Кѣтлинскій, Владисл. Викент., с. Демшинъ.
 Левицкій, Пет. Дориф., с. Ляшковцы.
 Леркамъ, Ив. Домин., с. Ямпольчикъ.
 Липская, Людвигъ Алдр., с. Голынецъ.
 Лопушанскій, Никл. Як., с. Криково.
 Луценко, Никл. Прокоф., с. Увсе.

Льсневичъ, Полаг. Викент., с. Большая Мукша.

Льсневичъ, Сигизм. Викент., с. Большая Мукша.

Любинскій, Іос. Тарас., мѣстечко Купинъ.

Майдель, Серг. Августин., с. Думановъ.

Маковская, Адель Фавстин., с. Криковъ.

Маковская, Анна Тит., с. Викторовка.

Мартиновская, Соф. Андр., с. Варышковцы.

Матушевичъ, Людгарда Ант., мѣстечко Чемеровцы.

Матушевичъ, Энгериакъ Стан., мѣстечко Чемеровцы.

Махницкій, Владисл. Эд., с. Бѣлая.

Михайловская, Роза Іос., с. Новая Песочна.

Мнишекъ, Сигизм. Тит., с. Тарасовка.

Модзылевскій, Сигизм. Ів., с. Лошковцы.

Мрочковскій, Георг. Никл., с. Шидловцы.

Недобельскій, Апол. Алдр., с. Кульчѣвцы.

Нехаевъ, Ів. Пав., с. Бѣлая.

Новацій, Стан. Владис., с. Дежковцы.

Норбиновская, Климент. Алоиз., с. Лясковцы.

Обертынская, Ел. Констант., с. Почапинцы.

Орлинскій, Владисл. Владисл., с. Нивѣрка.

Остаповичъ, Эразъ Никл., с. Слободка Кульчѣвецкая.

Охоцкая, Автон. Ипп., с. Чумянцы.

Павловскій, Ем. Лукьян., дер. Зеленая.

Парушевскій, Людв. Феликс., мѣстечко Чемеровцы.

Парушевскій, Францъ Феликс., с. Секиринцы.

Петрусьвичъ, Андр. Филип., с. Колубаевцы.

Піотровская, Марусина Викент., с. Лясковцы.

Подвысоцкая, Мар. Адол., с. Свиршковцы.
Подгоридецкая, Влиз. Эразм., с. Теремковцы.

Потоцкая, гр. Фелаяія Игн., мѣстечко Смотричъ.

Потоцкій, гр. Ад. Іуліан., с. Грицковъ.

Потоцкій, гр. Влад. Фед., мѣстечко Смотричъ.

Прейсъ, Никл. Ант., с. Ямпольчье.

Пржелускій, Ант. Ипп., с. Скотыняны.

Пулавскій, Каз. Ад., с. Завадинцы.

Радзѣвскій Ів. Ант., с. Бѣлая.

Рациборовскій, Георг. Вацл., мѣстечко Маковъ.

Регульскій, Бронисл. Іос., с. Новая Песочна.

Ришицкій, Вацл. Вацл., с. Брага.

Римскій-Норсановъ, Никл. Влад., дсс., с. Голосково.

Рожаловскій, Пет. Ромуал., с. Соколъ.

Розенбергъ, Никл. Алоиз., с. Княганъ и Рѣпинцы.

Рудницкій, Богд. Ад., с. Сѣкиринцы.

Русановскій, Пржемысл. Алдр., с. Старая Песочна.

Рыбицкій, Алдръ Ів., нс., с. Ходоровцы.

Садовская, Эвелина Амаг. Юл. Артур., с. Волкотрубы.

Садовская, Христ. Адол., с. Свиршковцы.

Садовскій, Алдръ Алдр., мѣстечко Орыннъ.

Садовскій, Людв. Григ., мѣстечко Балинь.

Садовскій, Феликсъ Ів., с. Большая Яромирка.

Сервинскій, Домин. Ів., с. Почапинцы.

Синачинъ, Триф. Макар., с. Зеленче.

Старжинскій, Домин. Тит., с. Островчане.

Старжинскій, Карлъ Тит., с. Верхніе-Шевцы.

Старорыпинскій, Брунонь Сигизм., с. Малая Карабѣвка.

Старорыпинскій, Меч. Іос., с. Мудрыголовы.

Старорыпинскій, Сигизм. Осип., с. Малая Карабѣвка.

Стройновскій, Болесл. Ант., с. Почапинцы.

Таубе, Ів. Ферд., с. Скиचे.

Толкачъ, Апол. Феликс., с. Скотыняны.

Толкачъ, Елеоп. Ад., с. Скотыняны.

Толкачъ, Леонъ Феликс., с. Скотыняны.

Толкачъ, Эмма Никл., с. Куявы.

Толкачъ, Юл. Феликс., с. Куявы.

Тржецѣскій, Людв. Игн., с. Папиряи.

Тржецѣскій, Фед. Игн., с. Черноводы.

Тржецѣскій, Цез. Степ., мѣстечко Балинь.

Фаренгольцъ, Валер. Ів., с. Бѣлая.

Харжевская, Соф. Алдр., с. Зеленче.

Харжевскій, Вас. Григ., с. Гринчукъ.

Хилкова, кн. Анна Мих., с. Должеть.

Холоновская, Вальтазара Ів., дер. Драгановка.

Хорбковскій, Каз. Викент., с. Ружа.

Чайковскій, Евст. Олимп., с. Хропотова.

Чайковскій, Людв. Эразм., с. Куцаевцы.

Червинская, Ядв. Нарц., с. Ольховецъ.

Червинскій, Сигизм. Юл., с. Иваховцы.

Чеховскій, Мод. Ант., с. Барышковцы.

Шафнагель. Мар. Сигизм., с. Кузьминчикъ.

Шембекъ, гр. Ад. Юс., дер. Левада.
 Яворский, Людомиръ Сигизм., с. Цыгановка
 Балинская.
 Ягодзинский, Алдръ Никл., с. Барышковцы.
 Яновичъ, Болесл. Костан., с. Цыгановка
 Балинская.
 Яхимовский, Мих. Агатовъ-Леон., с. Залуче.

ЯМПОЛЬСКИЙ УѢЗДЪ.

Александровичъ, Ант. Ант., дер. Крас-
 вянка.
 Александровичъ, Каз. Ант., дер. Краснянка.
 Александровичъ, Марьянъ Ант., дер. Крас-
 нянка.
 Александровичъ, Стан. Стеф. Мих.-Ант., дер.
 Краснянка.
 Балашевъ, Никл. Пет., с. Рахны-Льсовые.
 Балицкий, Ром. Окт., с. Теклювка.
 Барневский, Лука Ад., с. Пасывки.
 Билинский, Францъ, с. Бабчявцы.
 Блажівский, Пав. Ос., с. Бабчявцы.
 Богдановский, Алдръ Мих., с. Молчаны.
 Боголюбовъ, Алдръ Лук., с. Вилы-Яругскіе.
 Бржозоцкий, Ромуал. Крацентіев., с. Лука-
 Молчанская.
 Будераский, Ант. Сигизм.-Осип., с. Баб-
 чинцы.
 Бутми-де-Нацманъ, Георг. Вас., с. Писа-
 ревка-Колоская.
 Быновский, Никл. Никл., с. Черемшово.
 Бѣдняковъ, Тих. Пет., с. Кетросы.
 Бѣлинский, Юс. Степ., с. Вилы-Яругскіе.
 Бѣтковой, Ад. Густ., дер. Юльямполь.
 Ванульчицкий, Теоф. Ив., мѣстечко Яруга.
 Виноградский, Никл. Ил., с. Русава-Ве-
 ликая.
 Витгенштейнъ, кн. Близ. Пав., дер. Еле-
 новка.
 Витковский, Юл. Фаустин., с. Лопатинцы.
 Витковский, Яковъ, с. Бабчявцы.
 Волянский, Фабианъ, с. Ефимовка.
 Вронский, Ив. Стан., с. Телелинцы.
 Выджга, Болесл. Гавр., с. Полятанки.
 Выджга, Владисл. Гавр., с. Полятанки.
 Вышомирский, Степанъ, хут. Дыбриянъ.
 Гарнышъ, Витол. Меч., мѣстечко Красное.
 Гижицкий, Флор. Ив., с. Качковка.
 Гнатовский, Ант. Авг., с. Бабчявцы.
 Гнатовский, Никл. Пет., с. Пелиновка.

Гошовский, Каэт. Юл., с. Вилы-Яругскіе.
 Гриневский, Витол. Викент., с. Телелинцы.
 Грохольский, гр. Оад. Гавр., мѣстечко Княже.
 Гужновский, Василій, дер. Янкуловъ.
 Гурский, Ив. Северин., дер. Янкуловъ.
 Гурский, Юл. Северин., дер. Пороги.
 Дворжанский, Ант. Ант., хут. Пироговъ.
 Дворжанский, Матв. Ант., хут. Пироговъ.
 Дзѣдушицкий, Эдуардъ, с. Головорусово.
 Длуский, Юс. Каэт., с. Щучинцы.
 Длуский, Эразмъ Каэт., с. Щучинцы.
 Добкевичъ, Болесл. Юс., дер. Моевка.
 Добровольский, Пав. Фауст., хут. Майдавъ.
 Доманевский, Юс. Франц., с. Иванковцы.
 Еловицкий, Вацл. Игн., с. Рожнятовка.
 Еловицкий, Людв. Адол., мѣстечко Черневы.
 Жегалловский, Флоріанъ, хут. Пироговъ.
 Жизновский, Станиславъ, с. Клекотина.
 Жолневский, Степ. Яцентіев., дер. Пороги.
 Залѣвский, Юсифъ, с. Клекотина.
 Залѣвский, Каетанъ, с. Клекотина.
 Звиноградский, Людв. Пет.-Юл., дер. Лав-
 ровка.
 Здановский, Адол. Ковст., хут. Скалополь.
 Зелинский, Ант. Людв., с. Володѣвцы.
 Зелинский, Вацл. Пет., с. Юрковка.
 Зелинский, Пшемиславъ, с. Тарасовка.
 Зелинский, Рич. Пет., дер. Дзыговъ-Бродъ.
 Юнишъ, Эд. Нарциз., с. Вилы-Томашполь-
 скіе.
 Каменский, Витол. Матв., мѣстечко Красное.
 Качеровский, Эразмъ Карл., хут. Пироговъ.
 Кетлинский, Каз. Викент., с. Пасынки.
 Клопотовский, Гавр. Юс., с. Тарасовка.
 Кноте, Авг. Людв., с. Ефимовка.
 Кноте, Эрн. Веніам., с. Возновцы.
 Коревицкий, Витол. Ант.-Антон., с. Поку-
 тина.
 Коревицкий, Домин. Стан. Янъ-Антон., с.
 Покутина.
 Коревицкий, Ив. Ант., с. Покутина.
 Коревицкий, Юс. Пржемыс.-Антон., с. По-
 кутина.
 Корчинский, Даниль, с. Стрѣльники.
 Костро, Ант. Стан., с. Полятанки.
 Костро, Оома Стан., с. Полятанки.
 Красовский, Юл. Март., с. Стрѣльники.
 Кржечковский, Сигизм. Игн., с. Иванковцы.
 Крушинский, Иванъ, дер. Ярошенка.
 Кульчиновский, Вацл. Оом., с. Полятанки.

Нульчиковскій, Сигизм. Оом., с. Политанки.
 Нульчицкій, Владиміръ, с. Вабчинцы.
 Кучинскій, Людвикъ, с. Пирогово.
 Кучинскій, Марьянъ, с. Пирогово.
 Кучинскій, Францъ, с. Пирогово.
 Левицкій, Виталисъ Ад., хут. Пироговъ.
 Левицкій, Іос. Деонис., хут. Черемошный.
 Мазурневичъ, Ів. Варфол., с. Стрѣльняки.
 Маньковскій, Вацл. Северин., дер. Моевка.
 Маньковскій, Ів. Валер., с. Саявка.
 Маньковскій, Іос. Эмерикъ, с. Боровка.
 Маньковскій, Эмерикъ Северин., с. Боровка.
 Мариновскій, Дан. Мих., с. Вабчинцы.
 Марковскій, Юл. Людв., с. Вабчинцы.
 Масловскій, Кипріявъ, с. Черемошное.
 Милобеднскій, Мих. Каз., г. Ямполь.
 Милобеднскій, Северіявъ Никл., г. Ямполь.
 Млоховскій, Стан. Ів., с. Руссова-Малая.
 Модзелевскій, Теоо. Ег., с. Копестыриавъ.
 Молоствовъ, Влад. Мод., с. Липовка-Комаргородская.
 Моссаковскій, Ігн. Стан., дер. Покутина.
 Онольскій, Вацл. Никл., с. Букагянка.
 Олиферовъ, Мовс. Афан., с. Кобылецкое.
 Ольшевскій, Кодр. Авдр., с. Лука Молчанская.
 Оржеховскій, Виконтій, с. Вабчявцы.
 Оржеховскій, Іос. Юл., слобода Буманская.
 Оржеховскій, Карлъ Юл., слоб. Буманская.
 Оржеховскій, Марьявъ Квири., с. Букагянка.
 Орлиновскій, Вацл. Тит., с. Федоровка.
 Орлиновскій, Стан. Тит., с. Федоровка.
 Пакентрееръ, Іл. Ів., с. Копестыринъ.
 Пальовскій, Губергъ Тит., с. Садки.
 Паплавскій, Густ. Пет., с. Шеньковка.
 Пейнеръ, Копст. Конст., с. Комаргородъ.
 Пейнеръ, Левъ Конст., с. Комаргородъ.
 Перловскій, Адол. Стан., мѣстечко Марковка.
 Перловскій, Ант. Стан., мѣстечко Марковка.
 Перловскій, Влад. Стан., мѣстечко Марковка.
 Перловскій, Ів. Стан., мѣстечко Марковка.
 Петровскій, Иванъ, с. Тарасовка.
 Петровскій, Никодимъ, с. Телелинцы.
 Пирогова, Лад. Георг., мѣстечко Томашполь.
 Писчатовскій, Адол. Ксавер., с. Юрковка.
 Политыло, гр. Францишекъ Леоп., с. Березовка.

Потерлевичъ, Автоноъ, с. Вабчинцы.
 Потерлевичъ, Викентій, с. Вабчинцы.
 Потоцкій, гр. Ант. Стан., с. Антоновка.
 Рановскій, Флор. Людв., с. Качковка.
 Регульскій, Марьявъ Франц., мѣстечко Горышковка.
 Рененкампфъ, Никл. Карл., с. Косница-Великая.
 Ритаровскій, Витол. Валер., с. Стрѣльняки.
 Рокицкій, Викт. Ів., с. Мервинцы.
 Руссановскій, Артуръ Кастан., с. Гришевыцы.
 Сабанская, Вауда Пет., мѣстечко Джуриавъ.
 Сабанскій, Ант. Мих., с. Рекечинцы.
 Сабанскій, Ант. Теод., с. Алоксандрова.
 Сабанскій, Марцел. Геров., с. Пеньковка-Мурафская.
 Сабанскій, Феликсъ, с. Стѣна.
 Сабанскій, Феод. Оскаръ-Мих., с. Звездовка.
 Сарнецкій, Ковст. Тит., с. Гальдзѣбовка.
 Сваричевскій, Бронисл. Оом., с. Володѣвцы.
 Сваричевскій, Сигизм. Оом., с. Володѣвцы.
 Свицерскій, Северинъ, с. Клетотина.
 Скаржинскій, Богумялъ, с. Садковцы.
 Слѣшинскій, Владиславъ, с. Терновка.
 Соколовскій, Томашъ, с. Рожнятовка.
 Соколовскій, Феликсъ Ламберт., мѣстечко Красное.
 Стецій, Владисл. Кипр., мѣстечко Красное.
 Стругалевичъ, Юл. Зенон., с. Клетотина.
 Суховецкій, Брониславъ, с. Тарасовка.
 Суховецкій, Карлъ, с. Паланка.
 Сухозецкій, Станиславъ, с. Паланка.
 Стѣмашно, Алдръ Никл., с. Стрѣльняки.
 Табенскій, Брониславъ, с. Вабчинцы.
 Тарновскій, Іосифъ, с. Копестыринъ.
 Толли, Влад. Ів., с. Тимаповка.
 Томашевичъ, Леонъ, с. Тарасовка.
 Труфановъ, Влад. Пет., с. Писаревка-Волоская.
 Хелминскій, Владисл. Феликс., с. Рахин Полевые.
 Цыбульскій, Карлъ Ігн., с. Подѣсовка.
 Чесновскій, гр. Алдръ Викент., с. Сапижанка.
 Четвертынская, Мар. Ігн., с. Отчюнашовка.
 Шанявскій, Леонъ Леон., с. Вабчинцы.
 Шлегель, Францъ Карл., дер. Гута-Молчанская.
 Щеніовскій, Владисл. Ігн., с. Володѣвцы.
 Янецкій, Владисл. Оом., с. Тарасовка.

Ярошинская, Соломія Стан., мѣстечко Дзы-
говка.
Ярошинскій, Іос. Іос., с. Антополь.

Ярошинскій, Карлъ Іос., с. Антополь.
Яцимирскій, Адлъръ Вас., с. Бабчинцы.
Яцимирскій, Никл. Вас., с. Бабчинцы.

Полтавская губернія.

Андріановъ, Ал-ѣй Ів., сотникъ, влад. им.
Сядоры, Полт. губ., Кременч. у., ст. Гло-
бино, Кременч.-Ром. ж. д.

Андріановъ, Ів. Ал-ѣев., ген. отъ кав.,
мѣстечко Ляды, Могилевск. губ.

Евдокимовъ, Леон. Викт., военный юристъ,
г. СПб., Знаменская, 55.

Жуновскій, Левъ Вас., плк. артил., команд.
1-го дивиз. 4 артилл. бриг., пос. Цѣха-
новецъ, Ломжин. губ.

Казанли, Никл. Ів., прч. артилл., СПб. 2-ой
кадетскій корпусъ, г. СПб., Ждаювская
наб., 11—13.

Колобовъ, Влад. Арсен., с. Французское,
Балтск. у., Подольск. губ.

Лаиздорфъ-Галаганъ, гр. Конст. Никл., ген-
лейт., (5 ч.); жена Ек. Пав. (урожд. гр. Ко-
маровская), сыновья: Сергѣй камеръ-пажъ,
Павелъ и Николай пажы, г. СПб., Фотавка,
14, лѣтомъ-въ им. Полтав. и Чернигов. г.
Фамилія Галаганъ переходитъ къ старшему
сыну.

Матѣевъ, Никл. Никл., ка., помощн. реви-
зора деп-та желѣзнодоро. отчетности госуд.
контр., (3 ч.), г. С.-Петербургъ.

Полетика, Влад. Вас., сс., дѣлопр. канц.
Е. И. В. по принятію прошеній на Высоч.
Имя приносимыхъ, (6 ч.); жена Марія
Григ. (урожд. Исѣва), дѣти: Аполловъ,
Георгій, Анна, г. СПб., М. Итальянская, 6.

Пороховъ, Вас. Пет., г. Павловскъ, Глухой
пер., сб. дача.

Пороховъ, Фед. Вас., ка., Собств. Е. И. В.
кавп. по учрежд. Имп. Марін, г. Пав-
ловскъ, Глухой пер., сб. дача.

Ратіевъ, кн. Ів. Ів., кск., (5 ч.), г. Москва.

Ратіевъ, кн. Пет. Ів., кс., (5 ч.), с. Камен-
якъ, Бердяч. у., Киевск. губ.

Родзянко, Влад. Никл., корреспонд. д-та
земледѣлія по энтомологич. части, чл. зо-
ологич. отд. Имп. об-ва любителей есте-

ствознания, антропологія и этнографія.
дѣявит. чл. Имп. Москов. об-ва испы-
тателей природы, г. Полтава.

Скаржинскій, Никл. Ег., плк. гв., рекон-
теръ; жена Ек. Никл. (урожд. Рейзеръ).
дѣти: Екатерина, Ольга, Александръ. На-
талія и Игорь, им. Кругликъ.

Стеблинъ-Каменскій, Конст. Евг., помощн.
миров. судьи Петропавл. у., г. Петропа-
вовскъ, Акмолинск. обл.

Тулинскій, Адлъръ Аифилохѣев., плк. гв., по-
мощн. нач. Царскос. дворцов. управл.,
(2 ч.), г. Царское Село, въ 4-омъ Па-
вильонѣ дворцов. большой оранжерей.

Ходолей, Адлър Никл., г. Лохвица.

МИРГОРОДСКІЙ УѢЗДЪ.

Адамовичъ, Дм. Мих., прч., с. Петровцы.
Адешелидзеъ, Георг. Сем., ка., у. казначей,
г. Хороль.

Андреева, Елвз. Мих., жена прч., с. Кор-
суновъ Слободка.

Андреевъ, Митроф. Пет., прч., земск. нач.
3 уч. Миргородск. у., мѣстечко Камышна.

Бабарикова, Мар. Ів., дочь пдлик., мѣстечко
Верезовая Лука.

Бабариковъ, Ів. Ів., кан., мировой судья
2 уч. г. Одессы, г. Одесса.

Бологова, Ек. Андр., вд. кр., с. Остановка-
Быкъевъ, Никл. Влад., прч., земск. нач. 5 уч.
Миргородск. у., мѣстечко Шишаки.

Вульфегуть, Афан. Конст., гс., с. Клявцы-
Гартингъ, Стан. Конст., илк., мѣстечко Хо-
мутецъ.

Горбаневъ, Ів. Ів., кс., мѣстечко Устивица.

Гриневъ, Афан. Афан., земск. нач. 2 уч.
Миргородск. у., мѣстечко Березовая Лука.

Гриневъ, Мих. Афан., депутатъ двор. Мирго-
родск. у., мѣстечко Березовая Лука.

- Данилевский, Конст. Фед., кр., г. Миргородъ.
- Зубовъ, Фед. Як., кр., мѣстечко Шишаки.
- Капнисть, гр. Ипп. Ил., прч., мѣстечко Богачка.
- Капнисть, гр. Пав. Ал-ѣв., тс., севаторъ, г. С.-Петербургъ.
- Капнисть, гр. Вас. Ал-ѣв., тс., Харьковск. губернс. предводитель дворянства, г. Харьковъ.
- Кирпотенко, Вас. Як., ттс., судебн. приставъ Лубенс. Окр. Суда, г. Лубны.
- Ковалевскій, Никл. Григ., дсс., г. Миргородъ.
- Кожненко, Ал-ѣй Фед., кр., мѣстечко Сорочинцы.
- Кочевевскій, Мод. Капит., дсс., чл. Полтавск. губернс. присут., г. Полтава.
- Криченко-Чернуцкій, Вас. Гавр., гс., мѣстечко Камышва.
- Леонтовскій, Мих. Ив., кс., г. Полтава.
- Лещенко, Алдръ Ив., кск., мѣстечко Ярьски.
- Лещенкова, Над. Кириак., вд. кр., мѣстечко Ярьски.
- Макаренкова, Соф. Феоф., дочь кр., мѣстечко Устивина.
- Малинка, Ал-ѣй Ал-ѣв., кр., Миргородск. предводитель дворянства, с. Сорочинцы.
- Малина, Георг. Ал-ѣв., г. Хороль.
- Малина, Пет. Ал-ѣв., мѣстечко Березовая Лука.
- Малинина, Евг. Никл., жена кр., мѣстечко Сорочинцы.
- Мамчичъ, Феоф. Игн., сс., г. Хороль.
- Марковскій, Ал-ѣй Григ., прч., мѣстечко Камышва.
- Мещерская, кв. Мар. Ал-ѣв., жена дсс., г. Саратовъ.
- Мещерскій, кв. Вор. Бор., дсс., Саратовск. губерняторъ, г. Саратовъ.
- Новановская, Невила Ив., вд. сс., мѣстечко Березовая Лука.
- О'Руркъ, гр. Влад. Моряц., сс., с. Яржаки.
- Осиповъ, Мих. Никиф., кр., с. Кибявцы.
- Пашенно, Григ. Ив., кр., мѣстечко Ярьски.
- Перекрестовъ, Вас. Никл., ка., мѣстечко Шишаки.
- Пищимука, Як. Никвф., кр., с. Кибявцы.
- Пономаренко, Никл. Тим., майоръ, членъ Миргородск. Дворян. Опеки, мѣстечко Камышва.
- Попатенко, Ал-ѣй Григ., кр., мѣстечко Ярьски.
- Принтъ фонъ, Анна Викт., жена тс., г. С.-Петербургъ.
- Принтъ-фонъ, Никл. Густ., тс., севаторъ, г. С.-Петербургъ.
- Пѣуновъ, Серг. Вас., г. Миргородъ.
- Смагина, Анна Алдр., вд. гв. шт.-кап., с. Бакумовка.
- Смагинъ, Алдръ Ив., гс., земск. нач. 4 уч. Миргородск. у., с. Бакумовка.
- Смагинъ, Серг. Ив., предсѣд. Миргородск. земской управы, г. Миргородъ.
- Старицкій, Алдръ Дм., кс., земск. нач. 1 уч. Миргородск. у., с. Трудолубье.
- Старовъ, Вас. Ив., ка., с. Зувды.
- Стеблинъ-Каменскій, Мих. Никл., прч., мѣстечко Березовая Лука.
- Супруненко, Вас. Осип., ттс., стар. нотаріусъ Лубенск. Окружн. Суда, г. Лубны.
- Супруненко, Ив. Осип., кр., с. Малые Сорочинцы.
- Супруненко, Мих. Осип., Кременчугск. уѣздн. врачъ, г. Кременчугъ.
- Супруненко, Пет. Осип., ка., мѣстечко Лютевки.
- Супруненко, Як. Осип., ка., Прилукск. исправникъ, г. Прилуки.
- Суринь, Апол. Еф.
- Суринь, Георг. Еф.
- Суринь, Леон. Еф.
- Фроловъ-Багрѣвъ, Пет. Викт., прч., с. Саванцы.
- Чарнышъ, Вас. Никл., прч., мѣстечко Шишаки.
- Чарнышъ, Ив. Вас., вс., мѣстечко Сорочинцы.
- Эрнь, Валер. Франц., вд. ген.-майора, мѣстечко Камышва.
- Эрнь, Никл. Ант., кр., чл. Миргородск. Дворянск. Опеки, с. Сорочинца.
- Яковлевъ, Вас. Григ., кс., мѣстечко Ярьски.
- Янковичъ, Вас. Алдр., мѣстечко Поповка.
- Янкевичъ, Вас. Як., гс., с. Зувцы.
- Янкезичъ, Серг. Алдр., г. Полтава.
- Янкевичъ, Як. Ив., прч., с. Зувцы.

ПЕРЕЯСЛАВСКИЙ УѢЗДЪ.

Абрамовичъ-Барановскій, Гавр. Ал-ѣв., с. Положан.

- Апостоловъ, Авдр. Никл., прч., хут. Сомкова Долина.
- Апостоловъ, Григ. Никл., хут. Сомкова Долина.
- Апостоловъ, Кондр. Никл., прч., хут. Сомкова Долина.
- Артемьевъ, Вас. Герас., шт.-кап., хут. Макаровка.
- Баталинъ, Викт. Гавр., ис., мѣстечко Борисполь.
- Бець, Влад. Ал-ѣв., хут. Жуковка.
- Бець, Митроф. Ал-ѣв., хут. Жуковка.
- Бобровниковъ, Авдр. Ив., прч., с. Ерковцы.
- Бобровниковъ, Митроф. Ив., с. Ерковцы.
- Бохановскій, Вас. Вас., кр., с. Войтовцы.
- Бохановскій, Ил. Вас., кр., с. Лецки.
- Бохановскій, Пет. Вас., с. Войнинцы.
- Бохановскій, Як. Вас., с. Войнинцы.
- Бурдиловскій, Ив. Дм., дер. Круполь.
- Бутовичъ, Алдръ Ил., гс., хут. при с. Червкахъ.
- Бутовичъ, Ал-ѣй Ил., кс., хут. Жуковка.
- Бутовичъ, Влад. Никл., мѣстечко Великій-Круполь.
- Бутовичъ, Илар. Ил., ис., мѣстечко Березань.
- Бѣлецкій, Леон. Степ., мѣстечко Борисполь.
- Войцеховичъ, Алдръ Авдр., есаулъ Войска Донского, с. Сулимовка.
- Волынский, Вас. Як., с. Великая Каратулъ.
- Волынский, Мих. Як., кап., с. Великая Каратулъ.
- Высоцкій, Авдр. Мах., пдирч., с. Недра.
- Высоцкій, Никл. Герас., кр., хут. Малосупоевскій.
- Высоцкій, Як. Никл., с. Недра.
- Вѣтровъ, Ос. Прокоф., кр., хут. Вабачиха.
- Гамалѣя, Вас. Вас., кр., дер. Кучаковъ.
- Герасименко, Никл. Никл., мѣстечко Борисполь.
- Голошвиловъ, Леонт. Андр., ка., хут. Колосовщина.
- Гояринъ, Тим. Пет., гс., г. Переяславъ.
- Григоровичъ, Вас. Георг., ттс., г. Переяславъ.
- Данельскій, Ив. Мих., с. Недра.
- Дзюбенко-Дзюблевскій, Матв. Ром., ттс., с. Великая Каратулъ.
- Добровольскій, Никл. Алдр., маіоръ, мѣстечко Березань.
- Домонтовичъ, Алдръ Ив.
- Домонтовичъ, Авдр. Фед.
- Домонтовичъ, Иш. Фед.
- Домонтовичъ, Леон. Фед.
- Домонтовичъ, Фед. Алдр.
- Држевецкій, Феликсъ Сотеров., мѣстечко Барншевка.
- Думитрашко-Раичъ, Никл. Никл., ка., хут. Жуковка.
- Евреиновъ, Коист. Мих., плк., с. Сальковъ.
- Захарченко, Никл. Григ., с. Боршевъ.
- Иваненко, Григ. Алдр., с. Ерковцы.
- Иваненко, Никл. Григ., с. Ерковцы.
- Ильяшенко, Ал-ѣй Пав., кр.
- Ильяшенко, Ил. Ил., кр.
- Ильяшенко, Мих. Коист., хут. Озериче.
- Ильяшенко, Никл. Вас., корн., с. Остролучье.
- Ильяшенко, Никл. Коист., пдлк., с. Павфила.
- Ильяшенко, Пет. Коист., с. Панфила.
- Ильяшенко, Пет. Серг., сс., с. Хоцки.
- Ильяшенко, Степ. Коист., сс., с. Панфила.
- Ильяшенко, Як. Пет., сс., с. Хоцки.
- Исаевичъ, Вас. Ал-ѣв., шт.-кап., дер. Волошиновка.
- Исаевичъ, Георг. Ал-ѣв., кск., дер. Волошиновка.
- Кабышъ, Мих. Ив., кс., г. Переяславъ.
- Каменскій, Дм. Алдр., гв. прч., с. Глубокое.
- Канивецкій, Моис. Ив., с. Войтовцы.
- Каніевскій, Ил. Мих., шт.-ротм., с. Воскресенское.
- Каніевскій, Мих. Мих., прч., с. Ерковцы.
- Козачковский, Ив. Андр., шт.-ротм., г. Переяславъ.
- Козачковский, Іос. Андр., кр., г. Переяславъ.
- Кондратьевъ, Бор. Коист., гс., дер. Борисовка.
- Константиновичъ, Леон. Пав., прч., с. Войтовцы.
- Коржевскій, Вас. Мих., с. Денясье.
- Корѣенко-Демяненко, Авдр. Григ., с. Лецки.
- Костиюковъ, Ал-ѣй Никл., при с. Лехповкѣ.
- Кулиарскій, Евмен. Карп., мѣстечко Борисполь.
- Куличенко, Влад. Вас., дер. Малый-Круполь.
- Нущъ-Тулубовскій, Як. Алдр., плк., с. Малая Березанка.
- Лазно, Григ. Тим., кр., с. Селище.
- Лазно, Як. Тим., с. Селище.

Липяцкий, Георг. Ив., с. Лежки.
 Лопатиновъ, Ал-ѣй Марк., нс., г. Переяславъ.
 Лукашевичъ, Викт. Апол., кс., хут. Хилевикъ.
 Лысенко, Мих. Григ., с. Студенки.
 Лѣстовничій, Влад. Алдр., ттс., хут. Святиловка.
 Лѣстовничій, Никл. Алдр., хут. Святиловка.
 Манжуриятъ, Никл. Фед., кр., с. Усовка.
 Марченко, Влад. Георг., с. Ходки.
 Марченко, Пет. Георг., с. Ходки.
 Машинъ, Никл. Алдр., с. Сошниковъ.
 Минькевичъ, Пав. Въект., пл., с. Скопцы.
 Мусинъ-Пушкинъ, гр. Влад. Алдр., с. Войтово.
 Нестеровскій, Всевол. Георг.
 Нестеровскій, Гесоръ Георг.
 Нечаевъ, Алдръ Алдр., с. Ивановьковъ.
 Новановичъ, Алдръ Плат., гс., мѣстечко Борисполь.
 Новановичъ, Пав. Плат., мѣстечко Борисполь.
 Олтаржевскій, Вяч. Степ., ка., с. Сулимовка.
 Пацюновъ, Андр. Емел., дер. Ярешки.
 Пацюновъ, Вас. Емел., врачъ, дер. Ярешки.
 Пацюновъ, Ив. Емел., дер. Ярешки.
 Пацюковъ, Никл. Емел., дер. Ярешки.
 Подгаецкій, Алдръ Федос., нс., с. Войтово.
 Полонскій, Никл. Як., с. Корнявевка.
 Пржевальскій, Мих. Ив., шт.-ротм., с. Вьювище.
 Примо, Алдръ Пав., кск., дер. Гречаники.
 Римашевскій, Никл. Вас., г. Переяславъ.
 Романовичъ-Славатинскій, Изм. Як., шт.-кап., хут. Малосупоевскій.
 Романовичъ-Славатинскій, Як. Изм., пдпрч., хут. Малосупоевскій.
 Романовскій, Илар. Никл., нс., с. Миловидъ.
 Рустановичъ, Вас. Фед., мѣстечко Вороньковъ.
 Середа, Фед. Григ., кр., с. Столпяги.
 Слюсаревскій, Арс. Як., пдпрч., с. Войтово.
 Слюсаревскій, Георгій Ив., гс.
 Слюсаревскій, Никл. Як., с. Войтово.
 Слюсаревскій, Пет. Вас., гс., дер. Мазинки.
 Слюсаревскій, Пет. Як., с. Войтово.
 Слюсаревскій, Серг. Георг., кр., мѣстечко Вороньковъ.

Слюсаревскій, Степ. Вас., ка., мѣстечко Вороньковъ.
 Стороженико, Андр. Влад., ттс., дер. Кучаковъ.
 Терлецкій, Никл. Алдр., протоіер., г. Переяславъ.
 Тимченко, Алдръ Андр.
 Треповъ, Алдръ Фед., нс., мѣстечко Борисполь.
 Трипольскій, Степ. Ив., священникъ, с. Глубокое.
 Филоновъ, Вас. Алдр., с. Войтово.
 Филоновъ, Ив. Алдр., с. Войтово.
 Цивинскій, Вас. Ив., гс., с. Цыбли.
 Цивинскій, Як. Алдр., с. Цыбли.
 Чубинскій, Григ. Ив., сс., дер. Бакумовка.
 Чумаревъ, Никл. Изм., с. Черевки.
 Шинунъ, Конст. Григ., дер. Леляки.
 Шинунъ, Никл. Григ., дер. Леляки.
 Шульга-Ассауленко, Бор. Викт., с. Селище.

ИРЯТИНСКІЙ УѢЗДЪ.

Абашидзе-Горленко, кв. Аделаида Сем., вл. ген.-майора, (6 ч.).
 Авиловъ, Никл. Ал-ѣев., провинц. секрет., (2 ч.).
 Агеева, Вѣра Евг., жена прч., (6 ч.).
 Александровичъ, Мих. Мих., (6 ч.).
 Александровичъ, Никл. Аким., (3 ч.).
 Александровичъ, Пет. Аким., (3 ч.).
 Андрузскій, Алдр. Льв., (3 ч.).
 Андрузскій, Влад. Льв., нс., (3 ч.).
 Андрущенко, Алдръ Троф., сс., (3 ч.).
 Андрущенко, Конст. Троф., (3 ч.).
 Андрущенко, Никл. Троф., майора, (3).
 Богдановичъ, Алдръ Вас., гс., (2 ч.).
 Богдановичъ, Пет. Алдр., прч., (2 ч.).
 Болубашъ, Ал-ѣй Степ., прч., (2 ч.).
 Бохановскій, Пет. Ив., гс., (2 ч.).
 Вишневскій, Гавр. Ив., нс., (2 ч.).
 Вишневскій, Митроф. Ив., шт.-ротм., (2 ч.).
 Войцеховичъ, Алдръ Андр., есаулъ, (3 ч.).
 Волховскій, Пав. Пет., шт.-кап., (2 ч.).
 Волховскій, Пет. Пет., шт.-кап., (2 ч.).
 Воскресенская (урожд. Гамалѣй), Варв. Мих., жена д-ра м., (1 ч.).
 Гамалѣй, Алдръ Алдр., кр., (6 ч.).
 Гамалѣй, Ксенф. Мих., (6 ч.).
 Гамалѣй, Мих. Алдр., (6 ч.).



Воронежскій губернский предводитель дворянства,
камеръ-юнкеръ, статскій совѣтникъ,
Сергѣй Михайловичъ Сомовъ.

- Гербаневскій, Андр. Мих., вс., (2 ч.).
 Гербаневскій, Мих. Леонт., сс., (2 ч.); дѣти:
 Левъ и Анатолій.
 Галенковскій, Пав. Андр., пдлк., (6 ч.).
 Голицынъ, кн. Никл. Серг., (5 ч.).
 Горленко, Дм. Дм., кр., (2 ч.).
 Горчановъ, кн. Кост. Алдр., сс., штали.
 Дв. Е. В., (5 ч.).
 Григоровичъ, Порфир. Плат., пдлк., (2 ч.).
 Де-Бальмень, гр. Серг. Серг., пдлк.,
 (5 ч.).
 Дзюблевскій-Дзюбленко, Ив. Фед., сс.,
 (3 ч.); дѣти: Николай, Александръ и
 Марія.
 Довгаль, Илар. Пет., ттс., (2 ч.).
 Довгаль, Мих. Пет., ка., (2 ч.).
 Жданъ-Пушкина (урожд. Голубова), Вѣра
 Ив., (3 ч.).
 Жеваховъ, Давидъ Дм., кс., (2 ч.).
 Закаревскій, Адр. Никл., кр., (2 ч.).
 Закаревскій, Игн. Плат., сенаторъ, тс.,
 (2 ч.).
 Згурскій, Вас. Никл., кс., (1 ч.).
 Згурскій, Леонт. Никл., пдлк., (1 ч.).
 Каніевская, Варвара Кирилл., жена ротм.,
 (3 ч.).
 Капнистъ, гр. Леопльдъ Ив., прч., (3 ч.).
 Карасевскій, Ив. Ив., прч., (2 ч.).
 Карпинскій, Андр. Валер., корн., (2 ч.).
 Катериничъ, Алдръ Вас., корн., (3 ч.).
 Катериничъ, Варв. Влад., вд. шт.-ротм.,
 (3 ч.).
 Катериничъ, Вас. Вас., гс., (3 ч.).
 Катериничъ, Влад. Вас., прап. зап., (3 ч.).
 Катериничъ, Вѣра Вас., дочь шт.-ротм.,
 (3 ч.).
 Катериничъ, Мар. Пет., вд. ка., (3 ч.).
 Катериничъ, Митроф. Кирилл., от. шт.-
 ротм., (3 ч.).
 Катериничъ, Над. Вас., дочь шт.-ротм.,
 (3 ч.).
 Катериничъ, Никл. Вас., (3 ч.).
 Катериничъ, Пав. Вас., (3 ч.).
 Катериничъ, Пет. Вас., (3 ч.).
 Клингенбергъ, Евг. Кирилл., (3 ч.).
 Козловскій, Мих. Сем., гс., (1 ч.).
 Кочубей (урожд. гр. Капнистъ), Мар.
 Ал-Фев., жена дсс., (5 ч.).
 Кравченко, Ил. Ил., сс., (3 ч.).
 Криницкая, Соф. Алдр., (2 ч.).
 Криницкій, Кост. Ив., (2 ч.); дѣти: Евге-
 ній, Василій, Алдръ и Ольга.
 Криницкій, Никл. Ив., (2 ч.).
 Крицкій, Ант. Андроник., вс., (2 ч.).
 Крицкій, Митроф. Пав., гс., (3 ч.).
 Лебедевъ, Алдръ Григ., вс., (2 ч.).
 Лебедевъ, Георг. Григ., (2 ч.); дѣти: Ми-
 хаилъ, Ал-ѣй и Дмитрій.
 Лебедевъ, Матв. Андр., гс., (2 ч.).
 Лизогубъ, Ил. Витал., сс., (6 ч.).
 Липскій, Алдръ Лук., сс., д-ръ м., (2 ч.).
 Лукомскій, Никл. Степ., (2 ч.).
 Лѣсеневичъ, Вас. Мих., кс., (1 ч.).
 Марковичъ, Никл. Пармен., (1 ч.).
 Маценко, Ив. Алдр., кр., (2 ч.).
 Милорадовичъ, гр. Григ. Алдр., ген.-лейт.,
 (6 ч.).
 Милорадовичъ, Григ. Льв., (6 ч.).
 Милорадовичъ, гр. Ольга Кирил., жена
 ген.-лейт., (6 ч.).
 Мусинъ-Пушкина, гр. Люб. Алдр., (5 ч.).
 Мусинъ Пушкинъ, гр. Влад. Ал-Фев., кам-
 юнк., (5 ч.).
 Мѣшковскій, Влад. Григ., (6 ч.).
 Немеровскій, Леон. Серг., (3 ч.).
 Ограновичъ, Влад. Никл., от. кап. флота,
 (1 ч.).
 Ограновичъ, Ив. Никл., (1 ч.).
 Ограновичъ, Никл. Ант., врачъ, (1 ч.).
 О'Рурнъ, гр. Екатер. Пет., жена дсс.,
 (5 ч.).
 О'Руркъ, гр. Никл. Морид., дсс., (5 ч.);
 дѣти: Николай, Марія, Ольга и Алдра.
 Парадѣловъ, Мих. Григ., (2 ч.).
 Парадѣловъ, Пантелеймонъ Григ., ттс.,
 (2 ч.); дѣти: Евгений, Наталья, Ольга и
 Екатерина.
 Пашкевичъ, Ал-ѣй Алдр., кап., (1 ч.).
 Пашкевичъ, Андр. Алдр., кр., (1 ч.).
 Пашкевичъ, Никл. Алдр., ттс., (1 ч.).
 Пашкевичъ, Фед. Алдр., прч., (1 ч.).
 Педяшевъ, Ив. Тим., шт.-кап., (2 ч.).
 Песчанскій, Евг. Кост., (2 ч.).
 Песчанскій, Серг. Дм., (2 ч.).
 Полѣшно, Алдръ Григ., кап., (2 ч.).
 Приходько, Никл. Арк., гс., (2 ч.).
 Прохоровичъ, Никл. Ив., прч., (2 ч.).
 Раковичъ, Мих. Алдр., ттс., (6 ч.).
 Репнинъ, кн. Вад. Никл., гс., (5 ч.).
 Репнинъ, кн. Никл. Вас., тс., гофм., (5 ч.).

Риза, Влад. Вас., ттс., (1 ч.).
 Риза, Глѣбъ Степ., ка., (1 ч.).
 Риза, Мих. Евст., вс., (1 ч.).
 Риза, Никл. Вас., ка., (2 ч.).
 Розумъ, Алдръ Сем., (2 ч.).
 Розумъ, Зах. Мих., гс., (2 ч.).
 Розумъ, Ив. Сем., кск., (2 ч.).
 Розумъ, Мих. Сем., кск., (2 ч.).
 Ротмистровъ, Григ. Ив., ттс., (2 ч.).
 Савицкая (урожд. Сторожанкова), Мар. Влад., жена гс., (6 ч.).
 Савицкій, Андр. Владисл., гс., (6 ч.).
 Свѣчна, Ил. Никл., кр., (1 ч.).
 Свѣчна, Никл. Льв., сс., (1 ч.).
 Сенковскій, Алдръ Ив., гс., (2 ч.).
 Сенковскій, Ив. Алдр., ка., (2 ч.).
 Стаховичъ, Влад. Веніам., кр., (1 ч.).
 Стороженно, Андр. Влад., кандид. филолог. факультета, (2 ч.).
 Стороженно, Никл. Влад., кандид. филолог. факультета, (2 ч.).
 Строва (урожд. Волховская), Эмил. Пет., вд. ка., (2 ч.).
 Тамара (урожд. Катериничъ), Анна Кирил., вд. кск., (3 ч.).
 Тамара, Як. Вас., (6 ч.).
 Тарасевичъ, Влад. Ив., ис., (2 ч.).
 Гарновскій, Влад. Вас., кск., (6 ч.).
 Тищенко, Евгр. Пав., гс., (2 ч.).
 Тищенко, Еве. Пав., (2 ч.).
 Троцкій, Алдръ Алдр., (6 ч.).
 Троцкій, Алдръ Пет., прч., (6 ч.).
 Троцкій, Дм. Пет., кр., (6 ч.).
 Троцкій, Мих. Алдр., (8 ч.).
 Хантинская (урожд. Соловья), Анна Кирил., жена гс., (2 ч.).

Хантинскій, Вас. Ив., гс., (2 ч.).
 Штиглиць, Бор. Фед., ка., (2 ч.).
 Шульжевскій, Вас. Пет., вс., (3 ч.).
 Щегельскій, Пантел. Як., ттс., (2 ч.).
 Щербанъ, Анаст. Алдр., дочь шт.-ротм., (2 ч.).
 Щербанъ, Алдр. Алдр., (2 ч.).
 Щербанъ, Дм. Алдр., шт.-ротм., (2 ч.).
 Юзевовичъ, Григ. Алдр., ка., (2 ч.).
 Юсевичъ, Вас. Пет., гс., (1 ч.).
 Юсевичъ, Дм. Пет., ка., (1 ч.); сынъ Василів.
 Юсевичъ, Ив. Пет., ис., (1 ч.).
 Юсевичъ, (урожд. Панская), Ол. Никл., жена ис., (1 ч.); дѣти: Дмитрій, Константинъ и Наталья.
 Янубовичъ, Андр. Дем., прч., (2 ч.).
 Янубовичъ, Влад. Демьян., пдплк., (2 ч.).
 Янубовичъ, Ив. Никл., (2 ч.).
 Яценко, Апол. Никит., кр., (2 ч.).

ХОРОЛЬСКІЙ УѢЗДЪ.

Литвинова, Ол. Влад., г. Спб., Шпалерная, 48.
 Литвиновъ, Алдръ Влад., ротм. 19 Драгун. Киббургск. полка; жена Нат. Алдр. (урожд. Левшина); дѣти: Владиміръ и Николай, г. Спб., Шпалерная, 48.
 Литвиновъ, Бор. Влад., коря. л.-гв. Кирасир. Е. В. Имп. Маріи Θεод. полка, г. Гатчина.
 Литвиновъ, Никл. Влад., шт.-ротм. л.-гв. Кирасир. Е. В. Имп. Маріи Θεодор. полка, г. Гатчина.

Псковская губернія.

Лавриновскій, Никл. Пав., дсс., с. Брасово, Орлов. губ.
 Манаревскій, Никл. Алдр., кс., (3 г.); жена Ол. Григ., дѣти: Николай, Татьяна, Марія, Екатерина, Сергій, Григорій, Автoннa и Борисъ, г. Слб., Сергievская, 56, лѣтомъ — въ им. с. Далекое, Торопецк. у.

Мармылевъ, Алдръ Ив., гс., (6 ч.), г. Спб., Серпуховская, 3.
 Мельниковъ, Валер. Серг., ка., г. Царское Село, Магазиная, 11.
 Мельниковъ, Серг. Алдр., кс., г. Царское Село, Магазиная, 11.

НОВОРЖЕВСКИЙ УЪЗДЪ.

- Абрютина, Анна Як., г. С.-Петербургъ.
 Алексѣева, Мар. Дан., жена сс., г. С.-Петербургъ.
 Березникова, Анна Ал.-ѣв., вд. гв. прч., с. Палково.
 Березниковъ, Мих. Пав., с. Палково.
 Бернеръ, Алдра Тям., г. С.-Петербургъ.
 Бибииковъ, Алдръ Алдр., ген.-маіоръ, с. Ма-лаково.
 Богдановичъ, Анна Григ., с. Асташкино.
 Богдановичъ, Ксавер. Викент., с. Асташкино.
 Бороздинъ, Корн. Матв., прч., с. Лодино.
 Бочманова, Елиз. Ант., вд. нс., г. Спб.
 Бочмановъ, Ипп. Пет., дсс., г. С.-Петербургъ.
 Бухвостова, Павла Ив., с. Незнанно.
 Бѣлостоцкая, Юл. Андр., жена инж.-кап., г. С.-Петербургъ.
 Витте фонъ, Вѣра Алдр., жена шт.-кап., г. Сяманиха.
 Витте фонъ, Пав. Карл., шт.-кап., с. Сяманиха.
 Деденева, Мар. Ег.
 Демблскій, Конст. Мих., от. маіоръ, с. Залтсье.
 Дерюгина, Праск. Пет., вд. нс., с. Хряпьево.
 Дубровина, Нат. Карл., с. Цвѣнь.
 Дубровинъ, Нилъ Ил., с. Цвѣнь.
 Дягилевъ, Никл. Ив.
 Елагинъ, Пет. Пет., нс., с. Успенское.
 Еремѣва, Агафакія Агап., дер. Гульево.
 Еремѣвъ, Никанд. Вас., дер. Гульево.
 Затееленскій, Ант. Сем., кск., г. Новоржевъ.
 Карпинская, Эм. Иос., с. Чертежъ.
 Насторская, Ол. Мпх., г. С.-Петербургъ.
 Кастюринъ, Ал.-ѣй Изм., с. Михайловъ по-гость, Великолуцк. у.
 Клоначевъ, Пет. Дм., контръ-адм., г. С.-Петербургъ.
 Ковалевскій, Викент. Ант., с. Измалково.
 Ковалевскій, Владисл. Викент., с. Измалково.
 Ковалевскій, Мих. Викент., с. Корколи.
 Коротовъ, Влад. Фед., с. Зарѣче.
 Корсакъ, Ант. Каз., ттс., г. Новоржевъ.
 Корсакъ, Ив. Каз., ка., с. Ашево.
 Корсакъ, Мар. Никанд., жена ка., с. Ашево.
 Корфъ, бар. Никл. Фед., корн., с. Зенково.
 Креницына, Анаст. Дан., дочь шт.-кап., с. Черный ручей, Порховск. у.
 Креницынъ, Ив. Дан., шт.-кап., с. Черный ручей, Порховск. у.
 Крыжановскій, Дм. Викт., плк., г. Вѣлостокъ.
 Лавроза, Вѣра Нил., с. Андрушино.
 Лаврова, Ек. Никл., с. Андрушино.
 Левенталь, Мих. Мих., г. С.-Петербургъ.
 Левенталь, Шарлота Фед., вд. нс., с. Лобановъ.
 Лозинскій, Ал.-ѣй Степ., г. Великіе Луки.
 Лозинскій, Григ. Степ., г. Кишиневъ, Вессарабск. губ.
 Лозинскій, Ив. Степ., с. Макушево.
 Львовъ, Левъ Леон., с. Алтушь.
 Львовъ, Леон. Ал.-ѣв., дсс., с. Алтушь.
 Любимова, Евпраксія Фед., с. Еньково.
 Любимова, Праск. Никл., вд. плк., с. Лабужа.
 Любимовъ, Андр. Пет., с. Еньково.
 Любимовъ, Никл. Ал.-ѣв., корн., с. Кошчино.
 Машневъ, Вас. Никит., ка., г. Новоржевъ.
 Меглицкій, Алдръ Пет., нс., г. Новоржевъ.
 Мей. Соф. Ив., с. Кунино.
 Мейеръ фонъ, Ив. Карл., дсс., с. Бардовъ.
 Мейеръ фонъ, Мар. Алдр., жена дсс., с. Бардовъ.
 Меньшикова, Ол. Андр.
 Набонова, Людм. Никл., дочь сс.
 Назимова, Соф. Карл., жена контръ-адм., с. Щукино, Опочецк. у.
 Назимовъ, Пав. Никл., вице-адм., г. С.-Петербургъ.
 Низовцева, Мар. Куз., с. Полубояриново, Опочецк. у.
 Ничольская, Евг. Ром., дочь тс., с. Загоскино.
 Обольянинова, Соф. Мих., вд. идлк., с. Крутцы.

Офросимова, Праск. Дм., вл. прч., с. Жуковичи.

Офросимовъ, Еф. Як., с. Жуковичи.

Пещурова, Елиз. Христоф., вл. тс.

Плень, Ол. Вас., жена гв. шт.-кап.

Прейсъ, Алдръ Никл.

Пушкинъ, Григ. Алдр., кс., г. Вильно.

Пятницкая, Эпх. Ростисл., жена тс., с. Селинь дворъ.

Ратманова, Ек. Нил.

Ремеръ, Алдръ Никл.

Ремеръ, Мар. Серг., жена плк., с. Рѣчки.

Родзевичъ, Констанція Степ., с. Владимирское.

Рокотова, Нат. Пет., с. Яковлевское.

Ромотовъ, Никл. Никл., г. С.-Петербургъ.

Снарлатъ, Евг. Влад., вл. пдплк., с. Александровское.

Сиворцовъ, Ив. Ив., прч., с. Челпаново.

Снородумова, Над. Мих., с. Фишнево.

Сондоевскій, Гвярій Юс., ка., г. Новожевъ.

Ставровская, Елиз. Никол., с. Бабошино.

Стадольскій, Алдръ Авдр., дтс., сенат.; г. С.-Петербургъ.

Статовскій, Ром. Юл.

Трояновская, Над. Алдр., вл. кс., с. Ругодево.

Трояновскій, Пав. Валер., с. Ругодево.

Трояновскій, Серг. Валер., с. Ругодево.

Устинова, Варв. Вас.

Устьрецкая, Мар. Пав., жена нс., г. Опочка.

Ушакова, Людм. Матв., жена прч., с. Трупехивно.

Ушановъ, Никл. Дм., прч., с. Трупехивно.

Философова, Анна Пав., вл. дсс., г. Слб.

Философовъ, Влад. Влад., г. С.-Петербургъ.

Философовъ, Дм. Алдр., г. С.-Петербургъ.

Философовъ, Дм. Влад., г. С.-Петербургъ.

Философовъ, Пав. Влад., г. С.-Петербургъ.

Черкавская, Алдра Степ., вл. майора, с. Настухово.

Чеченская, Люб. Алдр., дочь ген.-майора, г. Опочка.

Чихачевъ, Никл. Матв. ген.-адют., г. Слб.

Зиденъ, Мар. Никл., жена плк., г. Слб.

Зиденъ, Мих. Алдр., плк., г. С.-Петербургъ.

Яновичъ, Нат. Ив., жена нс.

Яхонтовъ, Валер. Алдр.

Яхонтовъ, Никл. Алдр.

ОПОЧЕЦКІЙ УѢЗДЪ.

Гл. дворяне, имѣющіе непосредственное право участія во всѣхъ дѣлахъ Собранія.

Бизюнинъ, Дм. Никл., прч., с. Олисово.

Болычевъ, Ив. Пав., шт.-кап., с. Пашкино.

Болычевъ, Ив. Пав., с. Пашкино.

Вольфъ, бар. Персиваль Максимилиан., с. Лобово.

Гейденъ, гр. Пет. Алдр., тс., с. Глубокое.

Глушанинъ, Владисл. Франц., кс. с. Поляне.

Дондуковъ-Корсаковъ, кн. Влад. Мих., дсс., г. С.-Петербургъ.

Жолондзъ, Степ. Ос., ттс., г. Опочка.

Карповъ, Пав. Фед., с. Вѣче.

Костюринъ, Вас. Пет., прч., с. Гривы.

Костюринъ, Як. Пет., прч., с. Желобово.

Лавровъ, Мих. Григ., ка., с. Кротово.

Львовъ, Ал-ѣй Пав., шт.-ротм., с. Круляхино.

Львовъ, Леон. Ал-ѣев., дсс., с. Алтунъ, Новоржевск. у.

Офросимовъ, Як. Никанд., канд. правъ, с. Маслово.

Плень, Никл. Мих., прап. зав., с. Якушево.

Плень, Пав. Алдр., от. прч., г. Опочка.

Розень, Георг. Влад., сс., с. Горай.

Тихорскій, Никл. Инп., сс., г. Двинскъ.

Флоринскій, Алдръ Алдр., кр., с. Панино.

Фовелинъ, Карл. Густ., дсс., г. С.-Петербургъ.

Шелгуновъ, Дм. Никан., сс., с. Дериглазово.

Шелгуновъ, Никл. Никан., ген.-майоръ, с. Укропово.

Шелгуновъ, Пав. Никан., ген.-майоръ, г. С.-Петербургъ.

Яновичъ, Игв. Алдр., шт.-ротм., с. Петровская—Мыза.

Яновичъ, Илюд. Алдр., дсс., г. Плоцкъ.

Яновичъ, Леон. Алдр., плк., г. Царское Село.

ТОРОНЕЦКІЙ УѢЗДЪ.

Гл. дворяне, имѣющіе право голоса.

Анулова, Елиз. Викт., с. Нестерово.

Арбузовъ, Мих. Сем., от. плк., с. Мвинское.

- Бернадский, Андр. Никл., ис., г. Москва.
 Богдановичъ, Ал-ѣй Ив., ка., г. Псковъ.
 Болотниковъ, Алдръ Лев., с. Мартыяново.
 Болотниковъ, Левъ Алдр., гс., с. Мартыяново.
 Болотниковъ, Никл. Пав., г. Торопецъ.
 Брикторнъ, Пет. Пет., гс., с. Вѣгуново.
 Бурцева, Мар. Ал-ѣев., г. Торопецъ.
 Бурцевъ, Герм. Сем., корн. зап., г. Торопецъ.
 Гань, Ал-ѣй Ив., с. Хатилицы.
 Глазова, Праск. Вас., с. Колюхово.
 Голяничева-Кутузова, Таис. Вас., с. Мануткино.
 Голяничевъ-Кутузовъ, Ив. Вас., кс., г. Торопецъ.
 Горский, Іоакимъ Конст., кск., г. Рига.
 Давыдова, Лид. Неонов.
 Давыдовъ, Мих. Алдр., с. Минино.
 Данилова, Ек. Стан., с. Кожино.
 Зольнеръ, Евгр. Ив., от. плк., г. Опочка.
 Зоммеръ, Мих. Евгр., шт. кап. зап., с. Гавриловское.
 Зыковъ, Никл. Матв., ка., с. Гаврильцево.
 Карповъ, Алдръ Ал-ѣев., дсс., с. Ново-Михайловское.
 Киселева, Нат. Никл., г. Торопецъ.
 Климовская, Соф. Ал-ѣев., г. С.-Петербургъ.
 Корвинъ-Круковский, Мих. Сем., ттс., с. Нишавицы.
 Корвинъ-Круковский, Никл. Сем., кс., с. Пятицкое.
 Корвинъ-Круковская, Ол. Вас., с. Пятицкое.
 Кунинь, Никл. Никл., кр., с. Перевесье.
 Кутузова, Алдра Конст., с. Городокъ.
 Кутузова, Праск. Ал-ѣев., г. Торопецъ.
 Кутузовъ, Алдръ Никл., гс., с. Городокъ.
 Кутузовъ, Бор. Никл., г. С.-Петербургъ.
 Кутузовъ, Конст. Никл., шт. кап., г. Рязань.
 Кушелевъ, Авдр. Андр., гв. кап., с. Угрюмово.
 Лаврова, Леонила Конст., с. Барыбино, Подольск. у., Московск. губ.
 Лавровъ, Григ. Арс., от. прч., с. Барыбино, Подольск. у., Московск. губ.
 Лавровъ, Григ. Григ., с. Авицкое.
 Лопатинъ, Бор. Алдр., пдрч., с. Сергѣевское.
 Лолаковъ, Георг. Серг., сс., с. Сувицково.
 Макаравский, Никл. Алдр., ка., г. Сиб.
 Мусарский, Филар. Пет., пдрч., г. Москва.
 Назимовъ, Алдръ Евг.
 Нацонина, Ек. Мираков., Холмск. у.
 Пофидъ, Алдръ Алдр., с. Знаменское.
 Раздеришинъ, Алдръ Никл., прч., Холмскій у.
 Раздеришинъ, Леон. Никл., г. Торопецъ.
 Ратмановъ, Алдръ Никл., с. Улинь.
 Ратмановъ, Григ. Никл., с. Улинь.
 Ратмановъ, Никл. Григ., сс., с. Улинь.
 Ратмановъ, Никл. Никл., прч., г. Торопецъ.
 Садовниковъ, Дм. Ив., кр., Петрикѣво.
 Свиорцовъ, Алдръ Никл.
 Свиорцовъ, Андр. Никл.
 Свиорцовъ, Влад. Никл., от. кап. 2 ранга, г. Торопецъ.
 Свиорцовъ, Мих. Никл.
 Скрыдловъ, Алдръ Иллари., ка., с. Манушкино.
 Сушкова, Алдра Вас., г. Торопецъ.
 Сушковъ, Алдръ Як., гс., г. Торопецъ.
 Сушковъ, Мих. Як., прч., г. Торопецъ.
 Сушковъ, Никл. Як., ка., г. Старая Русса.
 Трояновскій, Ив. Ив., с. Вороново.
 Трояновскій, Каз. Ив., г. Витебскъ.
 Тулубьева, Анна Ар., с. Лаврово.
 Тулубьевъ, Никл. Пет., от. прч., с. Лаврово.
 Хмѣлевъ, Леон. Неонов., гс., с. Высокое.
 Челищевъ, Вас. Глѣб., кап.
 Челищевъ, Влад. Глѣб., кап.
 Челищевъ, Георг. Глѣб.
 Челищевъ, Серг. Глѣб., кап., с. Ново-Михайловское.
 Чирикова, Елиз. Никанд., г. Торопецъ.
 Чириковъ, Алдръ Никл., от. прч., с. Дуброво.
 Чириковъ, Ив. Никл., кс., г. Торопецъ.
 Чириковъ, Серг. Никл., кап. 2 ранга.
 Языкова, Варв. Сем., с. Ново-Ивановское.
 Языковъ, Алдръ Никл., от. кап., с. Ново-Ивановское.
 Языковъ, Ив. Алдр., пдрч. зап., г. Торопецъ.

Рязанская губернія.

- Голощановъ, Ал-ѣй Ив., от. прч., упр-ніе гофмарш. части М-ва Имп. Двора., г. Спб., у Измайловскаго моста, д. Гарновскаго.
- Назначеевъ, Пет. Мих., сс., уѣзда. чл. Капшиск. Окружн. Суда по Бѣжецк. у., (6 ч.); жена Нат. Григ. (урожд. Сатовская). дѣти: Анна и Дмитрій (малолѣтніе). г. Бѣжецк., Тверск. губ.
- Побѣдинскій, Вяч. Влад., прч., г. Воронежъ.
- Побѣдинскій, Мих. Влад., нс., г. Спб., Пушкинская, 9.
- Тихоновъ, Влад. Алдр., нс., врачъ Ряжск. земск. больн., г. Ряжскъ.
- Кузьминъ, Влад. Никл., кап., засѣд. Двор. Опеки, с. Теплое.
- Кузьминъ, Пет. Пет., нс., земск. нач. 3 уч. Данковск. у., с. Мышенка.
- Лопатинъ, Апол. Никл., кр., дер. Березовскіе выселки.
- Лукинскій, Ив. Андр., дсс., с. Дожачи.
- Любимовъ, Викт. Ал-ѣев., ген.-маіоръ.
- Мордвиновъ, Ив. Никл., нс., земск. нач. 2 уч. Данковск. у., дер. Бѣгичевка, Александровка тожъ.
- Муромцовъ, Леонидъ Матв., тс., гофм., Рязанск. губери. предводитель дворянства, с. Баловнево.
- Муромцовъ, Никл. Леон., дсс., Данковск. предводитель дворянства, г. Данковъ.
- Нечаевъ, Дм. Степ., гс., дер. Подлесино.
- Нечаевъ-Мальцевъ, Юрій Степ., тс., гофм.
- Новиковъ, Дм., Гавр., дер. Ракитинскіе выселки.
- Ошанинъ, Вас. Фед., сс., дер. Понитово.
- Ошанинъ, Никиф. Фед., ка., земск. нач. 1 уч. Данковск. у., с. Никольское.
- Ошанинъ, Пав. Фед., дсс., с. Никольское.
- Семеновъ, Пет. Пет., тс., с. Гремячка.
- Сначиловъ, Пет. Никл., нс., дер. Осинная гора.
- Смердовъ, Вас. Ив., дер. Изманловка.
- Соновкинъ, Ил. Ал-ѣев., кр., с. Никольское.
- Стаховичъ, Алдръ Алдр., плк., с. Спѣшнево.
- Теляковскій, Никл. Конст., гс., дер. Дивилки.
- Тишаниновъ, Влад. Конст., прч., с. Рановскіе верхи.
- Толстой, Алдръ Феофил., тс., дер. Хапѣевка.
- Трушинскій, Дм. Андр., с. Круглая поляна.
- Хомяковъ, Никл. Ал-ѣев., дсс., с. Ивановское.
- Цемировъ, Влад. Мих., ген.-маіоръ, дер. Сѣжирино.
- Шишковъ, Леонт. Никл., дсс., поч. мир-судья, с. Спѣшнево.

ДАНКОВСКІЙ УѢЗДЪ.

Астафьевъ, Никл. Ив., ттс., поч. мир. судья, дер. Сузорожня.

Бибиковъ, Ив. Пав., дсс., чл. земск. управы, с. Городки.

Брещинскій, Вас. Ант., нс., дер. Павловка.

Волнонскій, кн. Никл. Пет., дер. Озерки, Аладьяно тожъ.

Долгорукий, кн. Мих. Влад., ттс., земск. нач. 4 уч., Данковск. у., с. Мураевка.

Ермоловъ, Григ. Пет., ген.-маіоръ, с. Григорьевское.

Жуковъ, Вас. Ег., кр., дер. Раковскіе верхи.

Жуновъ, Пет. Ег., ттс., дер. Раковскіе верхи.

Захаровъ, Пет. Вас., ка., дер. Голыгино.

Зубовъ, гр. Плат. Алдр., дер. Петровское.

Карницінъ, Генр. Абр., ттс.

Карповъ, Вас. Вас., ка.

Кашеневъ-Любавскій, Вас. Никит., кск., депутат. дворянства, с. Зміевка.

Койленскій, Пав. Ант., ка., предсѣд. Данковск. земск. управы и засѣд. Двор. Опеки, дер. Катинскіе выселки.

Коптевъ, Григ. Ал-ѣев., прап., дер. Щеголовка.

Котовъ, Никл. Ив., прч., дер. Николаевскіе выселки.

КАСИМОВСКИЙ УѢЗДЪ.

- Алѣевъ, Алдръ Алдр., г. Якутскъ.
 Алѣевъ, Алдръ Ростисл., дсс., г. Якутскъ.
 Алѣевъ, Влад. Никл., кандид. правъ, с. Дмитріево.
 Алѣевъ, Никл. Влад., г. Москва.
 Алѣевъ, Никл. Серг., кск., с. Дмитріево.
 Алѣевъ, Серг. Серг., пдирч., с. Дмитріево.
 Баташевъ, Вик. Мануил., заводъ Сынтусъ.
 Баташевъ, Мануил. Ив., заводъ Гусь, Меленковский у.
 Гильтебрандтъ, Ив. Андр., кр., с. Пероя.
 Гильтебрандтъ, Мих. Фед., хут. Зоринка.
 Гильтебрандтъ, Пет. Андр., г. С.-Петербургу.
 Гильтебрандтъ, Серг. Андр., от. прч., г. Керенскъ.
 Голицынъ, кн. Вас. Пав., с. Дубровка.
 Гречиховъ, Ив. Никл., гс., дер. Миленина.
 Гречиховъ, Никл. Ив., дер. Миленина.
 Девлетъ-Кильдѣевъ, кн. Мухаметъ Галимъ-Тимербулат., с. Коверское.
 Девлетъ-Кильдѣевъ, кн. Чингизъ Ханъ-Асфондиар., ттс., с. Коверское.
 Девлетъ-Кильдѣевъ, кн. Шандуй-Асфондиар., с. Коверское.
 Доброхотовъ, Дм. Евг., кск., г. Касимовъ.
 Дьяконовъ, Мих. Алдр., кр., г. Муромъ.
 Емельяновъ, Вас. Ив., сс., г. Касимовъ.
 Ивановъ, Дм. Матв., гс., г. Касимовъ.
 Мансуровъ, Ив. Ив., кр., с. Четаево.
 Мансуровъ, Алдръ Порф., сс., с. Починки.
 Мансуровъ, Ал-ѣй Алдр., кандид. мат. наукъ, с. Дѣдиново, Зарайск. у.
 Мансуровъ, Никл. Алдр., врачъ.
 Оленинъ, Алдръ Ал-ѣев., кр., с. Истоминно.
 Оленинъ, Ал-ѣй Пет., сс., с. Салауръ.
 Оленинъ, Никл. Пет., дсс., г. Тверь.
 Оленинъ, Пет. Ал-ѣев., кр., с. Истоминно.
 Оленинъ, Пет. Серг., врачъ, г. Москва.
 Оленинъ, Серг. Серг., г. Москва.
 Павловъ, Дм. Алдр., гс., дер. Полухтина.
 Павловъ, Конст. Алдр., ка., с. Ужищово.
 Позняковъ, Влад. Алдр., кс., с. Туза.
 Позняковъ, Серг. Алдр., от. шт.-кап., г. Кіевъ.
 Рыкачевъ, Вас. Дм., кс., г. Касимовъ.
 Самаржи, Мих. Никл., дер. Головари.
 Тверцынъ, Конст. Пет., г. Касимовъ.

- Тверцынъ, Тим. Евс., ка., г. Касимовъ.
 Тонкачевъ, Хасанъ Сулейман., шт.-кап., дер. Тонкачева.
 Фатовъ, Никл. Глѣб., кс., с. Семенчуково.
 Фицнеръ, Геннад. Алдр., кск., дер. Волькова.
 Ченинъ, Влад. Зах., дер. Овицы.
 Шаховскій, кн. Ал-ѣй Никл., кск., г. Скопинъ.
 Эринъ, Влад. Влад., кс., г. Петрозаводскъ.

МИХАЙЛОВСКИЙ УѢЗДЪ.

- Балашовъ, Алдръ Алдр., с. Игнатовское.
 Барановъ, гр. Алдръ Пав., прч., с-по Коморяно.
 Барановъ, гр. Никл. Пав., ка., г. Тула.
 Баташовъ, Пет. Никл.
 Вадбольскій, кн. Пет. Ил., ротм., с. Шамоно.
 Воейковъ, Дм. Аркад., нс., с. Ольховцы.
 Волконскій, свѣтл. кн. Пет. Григ., г. Москва.
 Гагаринъ, кн. Леон. Никл., дсс., с. Коровино.
 Гагаринъ, кн. Никл. Никл.
 Гагинъ, Вас. Ил., с-по Богословка.
 Гагинъ, Пет. Ил., прч., пуст. Алехино.
 Гагинъ, Фед. Ил., с-по Богословка.
 Глѣбовъ, Влад. Пет.
 Гольдерекеръ, Алдръ Як., сс., г. Кіевъ.
 Гольдерекеръ, Влад. Як., сс., г. Михайловъ.
 Гордѣевъ, Никл. Никл.
 Григоровъ, Алдръ Никан.
 Давыдовъ, Вас. Алдр., с. Внуково.
 Давыдовъ, Ив. Алдр., с. Внуково.
 Желтухинъ, Алдръ Никл.
 Жилинскій, Як. Григ., гв. плк., г. С.-Петербургу.
 Житовъ, Никл. Дм., с. Сливково.
 Змѣевъ, Дм. Мих., ка., с. Ходяпново.
 Канищевъ, Серг. Степ., ген.-лейт., г. С.-Петербургу.
 Кастюринъ, Ив. Вас., с. Игнатовское.
 Колеминъ, Никл. Никл., кр., с. Войчицы.
 Колендо, Алдръ Владисл., с. Мал. Коровино.
 Колоноловъ, Пет. Алдр., г. Москва.
 Коноплинъ, Мих. Алдр., г. Москва.

- Коробьинъ, Серг. Влад., гс., г. Михайловъ.
 Ношелевъ, Дм. Алдр., кр., с. Клинское.
 Кошелевъ, Никл. Ив., гв. прч., с. Яки-
 жовка.
 Крапотнинъ, кн. Григ. Ак.
 Нудрявцевъ, Алдръ Ив., шт.-кап., с. Митя-
 вно.
 Кученевъ, Леонидъ Ив., г. Рязань.
 Кученевъ, Серг. Ив., кандид. правъ, г. Ря-
 зань.
 Мансиновскій, Мих. Сем., ген.-лейт., гор.
 С.-Петербургъ.
 Межениновъ, Матв. Пет., кск., г. Рязань.
 Мерхелевичъ, Алдръ Сигизм., с. Стенькино.
 Михайловъ, Алдръ Ал-ѣев., г. Рязань.
 Михайловъ, Ив. Ал-ѣев., г. Рязань.
 Наумовъ, Никл. Дм., с. Спасское.
 Наумовъ, Серг. Ал-ѣев., с. Вояринцево.
 Небольсинъ, Ал-ѣй Фед., кр., г. Михайловъ.
 Небольсинъ, Мих. Фед., с. Вояринцево.
 Павловъ, Никл. Алдр., г. Рязань.
 Павлишинъ, Ил. Фед., маіоръ, г. Рязань.
 Поповъ, Серг. Никл., дсс., г. С.-Петербургъ.
 Рольгинъ, Ив. Абр., дер. Б. Хлѣбенка.
 Савостьяновъ, Ив. Коандр., с. Киркино.
 Сазоновъ, Алдръ Никл., прч.
 Сазоновъ, Ив. Никл., кап. 2 ранга.
 Сазоновъ, Левъ Никл.
 Сатинъ, Пав. Григ., с-по Рязовское.
 Сацыперовъ, Георг. Пав., Обл. Войска Дон-
 ского.
 Селивановъ, Бор. Ал-ѣев., г. Зарайскъ.
 Сень-При, гр. Георг. Ал-ѣев.
 Сивцевъ, Гавр. Мих., с. Киркино.
 Страховъ, Ал-ѣй Ал-ѣев., г. Москва.
 Страховъ, Фед. Ал-ѣев., г. Москва.
 Строгановъ, гр. Пав. Серг.
 Ступинъ, Алдръ Андр., дер. Пустошка.
 Ступинъ, Ал-ѣй Андр., дер. Пустошка.
 Ступинъ, Пет. Авдр., дер. Пустошка.
 Сукочевъ, Пет. Вас., с-по Крюковка.
 Сульменевъ, Дм. Григ., с-по Вояринцево.
 Сумбуловъ, Алдръ Вас., кр., с. Донцы.
 Сумбуловъ, Моис. Мих., с-по Кукуй.
 Съеринъ, Валер. Пав., прч., г. Рязань.
 Терскій, Вестеръ Арк., г. С.-Петербургъ.
 Терскій, Никл. Викт., с. В. Коровино.
 Тизенгаузенъ, бар. Конст. Пав., г. Рязань.
 Толстой, гр. Алдръ Пав., г. С.-Петербургъ.
- Толстой, гр. Глѣбъ Дм., с. Махово.
 Толь, гр. Серг. Алдр., г. С.-Петербургъ.
 Хомяковъ, Мих. Дм.
 Хрипковъ, Пав. Алдр.
 Худековъ, Никл. Серг., кск., г. С.-Петербургъ.
 Худековъ, Серг. Никл., г. Скопинъ.
 Чернесовъ, Алдръ Серг., кр., с. Голдино.
 Чириковъ, Алдръ Дм., с. Леошки.
 Шереметевъ, гр. Серг. Дм., г. С.-Петер-
 бургъ.

ПРОСКІЙ УѢЗДЪ.

- Алабинъ, Пав. Дм., ген.-маіоръ, с. Пого-
 рѣловка.
 Бородавкинъ, Конст. Тим., гс., секретарь
 Пронск. уѣзди съѣзда, г. Пронскъ.
 Бородинъ, Адр. Ив., кр., чл. Пронск. Двор.
 Опеки, с. Палескино.
 Вельяминовъ, Валер. Викт., гс., с. Послѣ-
 дово.
 Галдинскій, Мих. Ил., яс., предѣд. Пронск.
 земск. управы, дер. Погорѣловка.
 Гириный, Никл. Алдр., с. Дятлово.
 Девизъ фонъ, Пав. Пав., прч., дер. Соха.
 Драшусовъ, Влад. Алдр., дсс., перемон.,
 Пронск. переводитель дворянства, с. Поля-
 кино.
 Драшусовъ, Евг. Алдр., кс., земск. нач.
 4 уч. Пронск. у., с. Панкино.
 Елчинъ, Арк. Алдр., ка., с. Мозалево.
 Ждановъ, Анат. Никл., ка., земск. нач.
 2 уч. Пронск. у., дер. Новоселки.
 Ильинъ, Алдръ Ив., с. Большія Поляны.
 Корчагинъ, Мих. Герас., дѣяств. студентъ,
 с. Матвѣевское.
 Котинъ, Серг. Як., чл. Пронск. земск. упра-
 вы, дер. Хрущево.
 Крапотнинъ, кн. Ал-ѣй Ив., ген.-лейт.
 Кублицкій, Валер. Ив., гс., с. Большое.
 Кублицкій, Пав. Ив., кск., с. Старая Дуб-
 ова.
 Нудрявцевъ, Влад. Ив., шт.-кап., чл. Ря-
 занск. губерн. земск. управы, г. Рязань.
 Лихаревъ, Влад. Алдр., ттс., с. Яламово.
 Любовскій, Пав. Никл., кап., дер. Горохово.
 Мичуринъ, Левъ Ив., шт.-ротм., земск. нач.
 1 уч. Пронск. у., дер. Долгое.
 Мордвиновъ, Ал-ѣй Ив., ка., г. Пронскъ.

- Оберьяниновъ, Андр. Пет., кап.-лейт., дер. Акулова.
- Правиковъ, Алдръ Вас., кр., чл. Пронск. Двор. Опекл.
- Рохманиновъ, Алдръ Алдр., ттс., дер. Полуобояриново.
- Ршовскій, Мих. Пав., медикъ, поч. мир. судья.
- Сазоновъ, Пет. Ал-ѣев., гс., с. Насилово.
- Салтыновъ, Серг. Серг., дсс., с. Вороново.
- Софроновъ, Евг. Никл., дсс., с. Красное.
- Стерлиговъ, Андр. Фед., кс., с. Почининевое.
- Тимшовъ, Влад. Серг., кск., чл. Пронск. земск. управы, дер. Харламова.
- Тюриковъ, Серг. Дм., кандид. университет., с. Власьево.
- Тютчевъ, Никл. Пет., кап., дер. Назарьевская Слобода.
- Украинцевъ, Вас. Пет., городск. судья, г. Козловъ.
- Федюкинъ, Ковст. Ив., дер. Торкино.
- Федюкинъ, Пет. Ив., прч., с. Вестужево.
- Цѣничъ, Алдръ Никл., гс., депутат. двор., с. Большія Поляны.
- Цѣнинъ, Никл. Никл., корн., дер. Корѣва.
- Чернесовъ, Никл. Алдр., кс., дер. Липовица.
- Шехмановъ, Никл. Як., кап., дер. Руднево.

Самарская губернія.

- Березинъ, Влад. Пет., сс., (беллетристъ), г. Сиб., Пески, 4 ул., 9.
- Березинъ, Игн. Влад., предсѣд. Ядринск. земск. управы, г. Ядринъ, Казанск. губ.
- БУГУЛЬМИНСКІЙ УѢЗДЪ.
- Аголина, Ек. Дм., (3 ч.), сб. хуторъ.
- Асановъ, Алдръ Никл., дсс., (6 ч.), г. С.-Петербургъ.
- Алферовъ, Андр. Алдр., пдрч., (3 ч.), гор. Бугульма.
- Алферовъ, Копст. Алдр., прч., земск. нач. 5 уч. Бугульм. у., (3 ч.), г. Бугульма.
- Андреевскій, Никл. Конст., гс., (3 ч.), дер. Ружевка.
- Андрониновъ, Валер. Пет., кр., чл. Бугульм. земск. управы, (3 ч.), с. Старое Сумароково.
- Аничова, Ек. Никл., жена пдрч., г. Самара.
- Аничовъ, Никл. Вас., кр., (2 ч.).
- Арнольдъ фонъ, Ек. Дм., жена кап.
- Арсеньева, Елиз. Григ., (3 ч.), дер. Елизаветинка.
- Арсеньевъ, Никл. Никл., ттс., (3 ч.), дер. Елизаветинка.
- Бекбулатовъ, Витал. Алдр., сб. хуторъ.
- Бельгардъ, Варв. Никл., вд. ген. отъ инф. (2 ч.), г. С.-Петербургъ.
- Булгыгина, Мар. Никл., г. Рига.
- Вейсманъ, Алдра Мих., дер. Ростовка.
- Вертель, Адел. Ад., вд. кск.
- Витковская, Алдра Алдр., вд. кск., г. Казань.
- Витковская, Ел. Франц., вд. сс., г. Казань.
- Воецкая, Люб. Алдр., г. Уфа.
- Войтъ, Алдра Ив., г. Оренбургъ.
- Гаузенбергъ, Левъ Евгр., гс., с. Троицкое.
- Герасимова, Анна Торент., вд. ттс., сб. хуторъ.
- Глумилинъ, Мих. Мих., кс., Белебеевск. предводитель дворянства, с. Яковлево.
- Головинская, Ол. Вас., дер. Чемодуронка.
- Головинскій, Матв. Вас., ттс., совѣтн. губерн. прав., г. Ломжа.
- Головининъ, Никл. Никл., земск. нач. 7 уч. Бугульм. у., дер. Мандубаево.
- Дмитріеза, Елиз. Дм., жена вс., хут. Липовка.
- Дмитріевъ, Пет. Пет., вс., земск. нач. 2 уч. Бугульм. у., хут. Липовка.
- Дурасова, Алдра Пет., дер. Елизаветинка.

- Дурасовъ, Никл. Пет., гв. корн., дер. Елизаветинка.
- Дурасовъ, Серг. Пет., гв. шт.-ротм., дер. Елизаветинка.
- Дурова, Алдра Никл., г. Самара.
- Дьянова, Фед. Никл., прч., с. Штурмово, Старобѣльск. у., Харьковск. губ.
- Елачичъ, Алдръ Франц., сс., (3 ч.), г. С.-Петербургъ.
- Елачичъ, Гавр. Алдр., (3 ч.), г. С.-Петербургъ.
- Елачичъ, Мих. Алдр., (3 ч.), г. С.-Петербургъ.
- Елачичъ, Соф. Карл., жена сс., (3 ч.), г. С.-Петербургъ.
- Еникуцевъ, Лука Пет., кр., г. Бугульма.
- Ермолаевъ, Вяч. Вяч., земск. нач. Новоузенск. у., (2 ч.), г. Новоузенскъ.
- Залѣсова, Тат. Вас., г. Москва.
- Зацѣпина, Анна Дм., с. Сулы.
- Иванова (урожд. Мальковская), Аріадна Авдр., жена вс., (2 ч.), г. Самара.
- Ильинъ, Никл. Пав., г. Казань.
- Иньковъ, Копст. Никл., городск. судья, (3 ч.), г. Бугульма.
- Карауловъ, Сем. Сем., г. Самара.
- Кирѣева, Варв. Мих., (2 ч.), г. Самара.
- Кноррингъ, Георг. Никл., (2 ч.).
- Кноррингъ, Мих. Никл., (2 ч.).
- Кноррингъ, Никл. Густ., плк., (2 ч.).
- Кноррингъ, Зив. Никл., (2 ч.).
- Кретновскій, Кипр. Фаустин., плк., (2 ч.), г. Петрозаводскъ.
- Лазаревичъ, Алдра Вас., жена кс., (4 ч.), хут. Гремячка.
- Лазаревичъ, Мих. Фед., кс., земск. нач. 3 уч. Бугульм. у., (4 ч.), хут. Гремячка.
- Лалтевъ, Грѣг. Сем., кск., (3 ч.), г. Бугульма.
- Лермонтова, Елиз. Никл., жена ген.-маіора, с. Елизаветинка.
- Лермонтовъ, Влад. Влад., профессоръ.
- Леуданская, Мар. Алдр., г. Уфа.
- Леуданскій, Никод. Франц., врачъ, г. Уфа.
- Мазунинъ, Вас. Мих., вс., г. Бугульма.
- Макуйлова, Антон. Леон., г. Казань.
- Макуйлова, Люб. Леон., г. Казань.
- Макуйловъ, Копст. Леон., г. Казань.
- Макуйловъ, Никл. Леон., г. Казань.
- Макуйловъ, Пет. Леон., г. Казань.
- Малокіенно, Никл. Як., (2 ч.), дер. Кажай-Максимова, Белебеев. у.
- Малокіенно, Пет. Як., прч., земск. нач. 6 уч. Бугульм. у., (2 ч.), г. Бугульма.
- Мальковскій, Алдръ Алдр., (2 ч.), дер. Моревка.
- Масловъ, Іос. Никл., плк., с. Мартыново.
- Матернъ, Ив. Никл., (2 ч.), г. Самара.
- Машинъ, Алдръ Пет., ка., сб. хуторъ.
- Микулина, Ол. Алдр., вд. кс., (2 ч.), с. Микулино.
- Микулинъ, Алдръ Дм., пдрч., земск. нач. 1 уч. Бугульм. у., (2 ч.), дер. Азнакаево.
- Микулинъ, Никл. Мих., чл. Бугульм. земск. управы, (6 ч.), с. Микулино.
- Микулинъ, Фед. Фед., (2 ч.), с. Микулино.
- Мисайловъ, Алдръ Ал-Фев., с. Хирьяково.
- Мордвинова, гр. Над. Никл. дер. Боровка.
- Мордвинова, Соф. Мих., вд. дсс., (2 ч.), дер. Подколючное.
- Мордвиновъ, Мих. Дм., кск., Бугульминск. предводитель дворянства, (2 ч.), дер. Подколючное.
- Морковникова, Люб. Дм., жена дсс., г. Москва.
- Оболенскій, кн. Алдр. Мих., дер. Софьевка.
- Оболенскій, кн. Діонис. Мих., дер. Софьевка.
- Поношаревъ, Георг. Серг., г. С.-Петербургъ.
- Поповъ, Никл. Ив., кр., (3 ч.), г. Бугульма.
- Притвиць, бар. Никл. Пав., от. гв. кап., поч. мир. судья Бугульмин. у., г. Рязань.
- Ростовская, Евд. Алдр., г. С.-Петербургъ.
- Ростовская, Люб. Мих., г. С.-Петербургъ.
- Рудинъ, Алдръ Алдр., дер. Репьевка.
- Рудинъ, Ив. Алдр., дер. Репьевка.
- Султановъ, Садыкъ Габдрахи., от. маіоръ, г. Шадринскъ.
- Глушиковская, Соф. Мих., вд. ка., дер. Кислянка.
- Товянская, Неонила Карл., жена пдлк., (2 ч.), сб. хуторъ.
- Тройницкій, Никл. Алдр., тс., директ. централ. стат. ком., (3 ч.), г. С.-Петербургъ.
- Умова, Лид. Никл., хут. Умово.
- Умовъ, Пет. Ив., хут. Умово.
- Фолькманъ (урожд. Братъ), Зив. Дм., (2 ч.), дер. Ивановка.
- Цвѣтаева, Алдра Ив., (3 ч.), г. Уфа.

- Шарбе (урожд. Каяндеръ), Соф. Фед., жена
сс., дер. Подколочная.
Шелашникова, Аня Бор., вд. нс., (2 ч.),
с. Петровское.
Шестаковъ, Леон. Зах., гс., уѣздн. чл. Уфим-
скаго Окр. Суда, по Стерлитамак. у., (2 ч.),
г. Стерлитамакъ.
Шулешкина, Мар. Алдр., вд. ттс., (2 ч.), сб.
хуторъ.
Шулешинъ, Алдръ Троф., кс., предсѣд.
Бугульм. земск. управы, (3 ч.), дер. Но-
во-Исаково.
Шулешинъ, Никл. Троф., плк. ген. штаба,
земск. нач. 4 уч. Бугульм. у., (3 ч.), с.
Никольское.
Федорова, Анна Вас., вд. ка., (2 ч.), г. Ка-
зань.

БУЗУЛУКСКІЙ УѢЗДЪ.

Гл. дворяне, имѣющіе право голоса.

- Асановъ, Серг. Григ., кек., с. Страхово.
Булгановъ, Андр. Никл., сс., с. Булгаково.
Булгановъ, Евгр. Никл., ка., г. Бузулукъ.
Булгаковъ, Никл. Пет., кам.-юнк., сб. ху-
торъ.
Ждановъ, Андр. Пав., сс., г. Велижъ, Ви-
тебск. губ.
Ждановъ, Евгр. Андр., кр., г. Бузулукъ.
Ждановъ, Пав. Андр., корн. зап., с. Бул-
гаково.
Зимнинскій, Влад. Алдр., корн. зап., г. Бу-
зулукъ.
Кашнаровъ, Серг. Ал-ѣв., гс., г. Бузулукъ.
Ковзанъ, Алдръ Ив., прч. зап., г. Бузулукъ.
Ковзанъ, Ив. Ив., нс., г. Самара, Сарат-
овская ул., сб. д.
Марычевъ, Никл. Серг., от. пдпрч., с. Пав-
ловка.
Мечь, Вас. Никл., с. Мойка.

- Неплюевъ, Мих. Мих., с. Неплюевка.
Обуховъ, Вас. Бор., ттс., г. Самара, Сара-
товская ул., д. Вернеръ.
Осоргинъ, Алдръ Никл., от. ротм., г. Са-
мара.
Охлябининъ, Серг. Дм., кр., г. Бузулукъ.
Племянниковъ, Вас. Алдр., г. Самара.
Племянниковъ, Никл. Фед., гс., с. Пок-
ровка.
Племянниковъ, Фед. Алдр., от. пдпрч., г.
Самара, Саратовская ул., сб. д.
Поздюнинъ, Валент. Пет., дер. Карловка.
Поздюнинъ, Левъ Пет., кр., дер. Демен-
тьевка.
Пыхачевъ, Ив. Григ., ттс.
Рейхъ, Вас. Ив., от. прч., хут. Царскій
Даръ.
Реутовскій, Никл. Кронид., кр., г. Самара.
Роговъ, Никл. Ив., от. прч., дер. Роговка.
Свѣнцицкій, Андр. Эд., шт.-кап. зап., сб.
хуторъ.
Слободчиковъ, Андр. Як., с. Сорочинское.
Слободчиковъ, Дм. Як., ттс., с. Павловка.
Слободчиковъ, Як. Дм., от. маіоръ, г. Са-
мара, сб. д.
Стобеусъ, Бор. Алдр., кам.-юнк., с. Алек-
сандровка.
Ухановъ, Святосл. Вас., кс., с. Алексѣевка.

НИКОЛАЕВСКІЙ УѢЗДЪ.

- Акимовъ, Ал-ѣй Григ., сс.
Вишневскій, Влад. Конст., кр.
Кривскій, Влад. Алдр.
Протопоповъ, Алдръ Мих.
Пустошкинъ, Ефр. Вас.
Росляковъ, Серг. Мих., гс.
Свѣчинъ, Ал-ѣй Ив., гс.
Ушаковъ, Андр. Андр.
Ушаковъ, Мих. Андр.

Саратовская губернія.

- Абанумовъ, Витал. Фед., (6 ч.), г. СПб.,
уг. Кабинетской, 9—14.
Брецинскій, Вас. Ант., нс., г. Москва, сб. д.

- Брецинскій, Влад. Ант., ттс., Дубовск. по-
лицейст., посадъ Дубовка.
Брецинскій, Мих. Ант., нс., земск. нач. Ме-
щовск. у., Калужск. губ., им. Мещовск. у.

Карачаровъ, Трояд. Трояд., ис., старш. контрол. Госуд. Контр.; жена Зин. Вас., г. СПб., Надеждинская, 41.
Слябиневскій Святосл. Святосл., кск., г. Ржевъ, Тверск. губ., Георгиевская, сб. д.
Шиманскій, Феликсъ Стан., г. Саратовъ, ул. М.-Сергиевской и Введенской, д. Рутковскаго.
Штонфишъ-фонъ, Никл. Никл., сс., чл. Саратовск. Окружн. Суда, г. Саратовъ.

ПЕТРОВСКІЙ УѢЗДЪ.

Аплечеевъ, Алдръ Вас., дсс., с. Никольское.
Бекетовъ, Ал-ѣй Никл., с. Урлейка.
Будищевъ, Никл. Фед., сс., дер. Багрѣвка.
Булыгинъ, Алдръ Григ., дсс., губернаторъ, г. Москва.
Васильчиковъ, Ал-ѣй Алдр., кск., с. Березовка.
Васильчиковъ, Пав. Алдр., прч. зап., с. Вязьмино.
Волянскій, Авт. Оом., ис., дер. Загоскино.
Вышеславцевъ, Алдръ Никл., от. шт.-кап. хут. Ховринъ.
Вышеславцевъ, Влад. Алдр., от. шт.-кап. г. Петровскъ.
Гагаринъ, кв. Анат. Евгр.
Гевличъ, Алдръ Ксеноф., дсс., с. Никифоровка.
Енишерловъ, Никл. Мих., кск., г. Саратовъ.
Ермолаевъ, Коист. Серг., дѣйств. студ., с. Ключи.
Ермолаевъ, Мих. Серг., кск., г. Петровскъ.
Ермолаевъ, Никл. Серг., сс., с. Спасское.
Индияковъ, Серг. Вас., кск., дер. Шишовка.
Кирѣевъ, Алдръ Алдр., с. Дьячевка.

Кирѣевъ, Вас. Мих., плк., дер. Дурасовка.
Кожинъ, Мих. Як., ка., с. Кожника.
Кропотовъ, Вас. Серг., гс., с. Бузовлево.
Кропотовъ, Мих. Серг., дсс., г. Ярославль.
Кропотовъ, Никл. Серг., от. идрч., с. Бузовлево.
Курдюмовъ, Ил. Ег., дер. Людмилино.
Лупандинъ, Серг. Ал-ѣев., кск., г. Петровскъ.
Львовъ, кв. Пав. Дм.
Маевскій, Макс. Феликс., дер. Старая Деревня.
Малышевъ, Бор. Андр., дер. Кузнецовка.
Микулинъ, Вас. Пав., дер. Тресвятка.
Михайловъ-Рославлевъ, Серг. Мих., лейт. зап. флота, дер. Арсентьевка.
Никифоровъ, Алдръ Дм., ис., с. Веденяино.
Ознобишинъ, Влад. Нил., кск., с. Борятано.
Прибытковъ, Алдръ Алдр., с. Лопатино.
Прибытковъ, Коист. Алдр., с. Лопатино.
Саловъ, Анат. Андр., корн. зап., дер. Марьевка.
Симолинъ, Влад. Густ., гс., г. Петровскъ.
Стольпинъ, Никл. Ал-ѣев., Саратовск. у.
Толмачевъ, Никл. Афанас., ген.-лейт., дер. Толмачевка.
Устиновъ, Мих. Вас., дсс., г. Москва.
Устиновъ, Мих. Мих., ген.-майоръ, с. Грязнуха.
Фозинъ, Ал-ѣй Никл., от. корнетъ, хут. Савиновъ.
Юматовъ, Алдръ Дм., ис., г. Саратовъ.
Юматовъ, Вас. Дм., ис., г. Саратовъ.
Юматовъ, Никл. Дм., корн. зап., с. Александровка.
Языковъ, Ив. Мих., от. шт.-кап., дер. Языковка.
Языковы (наслѣдн. Никл. Пет.), с. Петровка.

Симбирская губернія.

Кротловъ, Левъ Серг., ттс., (6 ч.), г. С.-Петербургъ и Москва; лѣтомъ — с-по Грязнутово, Клинск. у., Моск. губ.
Кротловъ, Никл. Серг., (6 ч.), г. СПб., лѣтомъ — Звенигор. и Клинск. уу., Москов. г.

Терминскій, Никл. Викент., поч. от. Аннеково, Карсунск. у., им. при с. Крѣушахъ.
Черняевъ, Алдръ Ив., с. Козловка, Мурзицков., Курмышск. у.

АЛАТЫРСКИЙ УЕЗДЪ.

- Антоюковъ, Никл. Алдр., кс., управляющ.
22 Алатырск. уѣзльн.-им., г. Алатырь.
Бибииковъ, Мих. Ил., ген.-майоръ.
Бибииковъ, Серг. Ил., ген.-майоръ.
Владиміровъ, Алдръ Алдр., прч., с-цо Елу-
шево.
Владиміровъ, Вас. Алдр., кр., с-цо Елушево.
Гончаровъ, Вас. Як., кск., Алатырск. уѣзди.
предводитель дворянства, г. Алатырь.
Дублицкий, Вас. Ил., сс., г. Алатырь.
Дурасовъ, Пет. Алдр., ротмистръ.
Кочергинъ, Ал-ѣй Ив., сс.
Крыжинъ, Алдръ Степ., пдпрч., с. Покров-
ское, Ардатовск. у.
Крыжинъ, Вас. Пет., сс., управл. отд. Госуд.
банка, г. Сызрань.
Крыловъ, Никл. Алдр., прч.
Литениновъ, Як. Як., сс., чл. губерн. присут.,
г. Сямбирскъ.
Микѣшинъ, Вас. Никит., сс., препод. 1 Вар-
шавск. женск. гимн., г. Варшава.
Микѣшинъ, Вас. Серг., тте.
Милоновъ, Конст. Герас., ис.
Оболенскій, кн. Вас. Ал-ѣев., кр., с. За-
сарье.
Оболенскій, кн. Мих. Никл., Алатырск. го-
родск. голова, г. Алатырь.
Пазухинъ, Никл. Дм., сс., поч. мир. судья,
г. Сямбирскъ.
Пановъ, Дм. Никл.
Пановъ, Никл. Ал-ѣев., шт.-ротм.
Пирожиковъ, Никл. Пав., гс., чл. земской
управы, г. Алатырь.
Польманъ, Бор. Пет., пдпрч.
Польманъ, Ив. Пет., гс., с. Стемась.
Самойловъ, Ив. Алдр., дсс., поч. мир. судья,
с. Акѣево.
Самойловъ, Серг. Ив., пдпрч., земск. нач.
с. Акѣево.
Свяжениновъ, Алдръ Никл., с-цо Ивановка.
Свяжениновъ, Ал-ѣй Гавр., сс., земск. нач.
с. Елховка.
Снобѣевъ, Влад. Ипп., дер. Нечаевка.
Сяребневъ, Дм. Вас., кр.
Соловьевъ, Алдръ Фед., прч., земск. нач.,
г. Алатырь.
Тенишевъ, кн. Ал-ѣй Алдр., пдпрч., земск.
нач., с. Прошояно.

- Черненко, Никл. Никл.
Швейцеръ, Пав. Ив., ка., предсѣд. земск.
управы, поч. мир. судья, г. Алатырь.
Шишиновъ, Ив. Алдр.

АРДАТОВСКИЙ УЕЗДЪ.

- Аверниевъ, Пав. Феокт., сс., с-цо Нагарное.
Ахматовъ, Никл. Ал-ѣев., гс., с-цо Ново-
селки.
Батуриный, Дм. Ал-ѣев., с. Кучкаево.
Березовскій, Алдръ Елеозар., с. Талызино.
Берь, Бор. Ив., гс., дер. Аютюва.
Берь, Влад. Бор., дсс., с. Знаменское.
Бобоѣдовъ, Алдръ Никл., земск. нач. въ Ала-
тырск. у., Сямбирск. губ., с. Саврасово.
Бобоѣдовъ, Ал-ѣй Никл., с. Саврасово.
Бобоѣдовъ, Ив. Никл., с. Саврасово.
Бобоѣдовъ, Никл. Никл., с. Саврасово.
Богдановъ, Никл. Никл., гс., кандидат. предв.
двор., дер. Михайловка.
Богдановъ, Пет. Никл., дер. Федоровка.
Богдановъ, Серг. Никан., дсс.
Брещинскій, Вас. Апт., ис., дер. Бекетовка.
Вадбольскій, кн. Алдръ Ив., земск. нач.
6 уч. Ардатовск. у., с. Силино.
Вендрихъ-фонъ, Фед. Карл., сс., земск. нач.
2 уч. Ардатовск. у., с. Шенвъ-Майдавъ.
Веригинъ, Конст. Мих., кап. 1 ранга, с-цо
Каменка.
Визинъ-фонъ, Ив. Серг., сс., с. Кучкаево.
Горсткий, Алдръ Пав., корн., земск. нач.
Лукояновск. у., Нижегород. губ., с. Оброто-
ное.
Горсткий, Пав. Ив., дсс., поч. мир. судья
Ардатовск. у., с. Ведянцы.
Долгоруковъ, кн. Дм. Ал-ѣев., с. Сарбаево.
Евсюковъ, Алдръ Мих., с. Ахматово.
Евсюковъ, Влад. Мих., пдпк., преподав.
Сямбирск. кадетск. корпуса, г. Сямбирскъ.
Жиркевичъ, Алдръ Юс., ис., земск. нач. 3 уч.
Ардатовск. у., с-цо Мачказероно.
Ивановъ, Никл. Пав., сс., с. Скрыпино.
Иевлевъ, Никл. Алдр., ка., земск. нач. 5 уч.
Ардатовск. у., с. Курмачкасы.
Карсаковъ, Конст. Пав., с-цо Юдино.
Карсаковъ, Никл. Пав., с. Мертвошино.
Нашперовъ, Алдръ Влад.
Кашперовъ, Влад. Влад., земск. нач. Бу-
инск. у., Сямбирск. губ.

Кашперовъ, Игн. Влад.
 Кашперовъ, Серг. Влад.
 Корольновъ, Вас. Алдр., гс., земск. нач.
 4 уч. Ардатовск. у., с. Волтино.
 Крупенский, Никл. Ег., кр.
 Крыжинъ, Алдръ Степ., пдпрч., дер. Гудин-
 мовка.
 Куткинъ, Никл. Евг., нс., с. Мертвошчино.
 Лузинъ, Иллр. Ив., шт.-ротм., Ардатовск.
 уѣздн. предводитель дворянства, предсѣд.
 земск. управы, г. Ардатовъ.
 Мелгуновъ, Вас. Ив., прч., с. Низовка.
 Метальниковъ, Дм. Ив., ка., земск. нач.
 1 уч. Сенгилевск. у., с. Рельевка.
 Миньшинъ, Вас. Някат., сс., с. Маколово.
 Морозовъ, Пав. Тим., сс., с. Неклюдово.
 Мустафинъ, Пав. Степ., дер. Сатымовка.
 Мясоѣдовъ, Влад. Вас.
 Нагатинъ, Мих. Степ., кандидат. Московск.
 Унивверс., поч. мир. судья Ардатовск. у.,
 г. Москва.
 Оболенский, кн. Алдръ Фед.
 Оболенский, кн. Алѣй Никл., с. Малые Мо-
 надыли.
 Оболенский, кн. Мих. Фед.
 Оболенский, кн. Никл. Фед.
 Паницынъ, Мих. Алдр., ка., с. Сосуповка.
 Пасынковъ, Арк. Маркел., ттс., г. Ардатовъ.
 Пашенный, Пет. Алдр., ка., дер. Ламаты.
 Пашковъ, Алдръ Вас., ген.-майоръ, с. Троиц-
 кое.
 Прансинъ, Влад. Алдр., ка., с. Алашеввка.
 Рузский, Дм. Дм., кс., с-цо Ивелеи.
 Сребневъ, Дм. Вас., с. Кузино.
 Соловьевъ, Мих. Мих.
 Степановъ, Филаретъ Гавр., кск., г. Арда-
 товъ.
 Суворинъ, Алѣй Алѣев., с. Кайбичево.
 Устиновъ, Алдръ Мих., нс., с. Мачкасы.
 Федоровъ, Алѣй Раф., пдпрч., г. Ардатовъ.
 Федоровъ, Раф. Алдр., ттс.
 Филатовъ, Мих. Нил., с. Сыратино.
 Филатовъ, Никита Никл., кандидат. правъ,
 г. Симбирскъ.
 Чарыковъ, Влад. Ив., с. Адоевщино.
 Чарыковъ, Всев. Ив., чинов. по крестьян.
 дѣламъ, с. Адоевщино.
 Чарыковъ, Дм. Ив., пдпрч., земск. нач. 1 уч.
 Ардатовск. у., с. Адоевщино.

Чарыковъ, Никл. Ив., шт.-кап., с. Адоевщино.
 Шалимовъ, Никл. Вас., кр., с. Ахматово.

БУЙНСКІЙ УѢЗДЪ.

Абутновъ, Влад. Никл., сс., г. Симбирскъ.
 Аргамаковъ, Никл. Вас., земск. нач. Бугу-
 руславск. у.
 Бончъ-Осмоловскій, Фед. Алдр., плк., крѣ-
 постъ Бобруйскъ.
 Виноградовъ, Конст. Никл., кр., г. Сим-
 бирскъ.
 Головинскій, Алдръ Андр., дсс., уѣздн. пред-
 водитель дворянства, с-цо Ивашевка.
 Головинскій, Фед. Алдр., гс., с. Кайрево.
 Еремѣевъ, Юр. Дм., шт.-ротм. зап., Свияжск. у.
 Нарчъ-Нарчевскій, Францъ Андр., кск., с-цо
 Копылы.
 Книперъ, Ив. Христоф., гс., г. Кузнецкъ,
 Саратовск. губ.
 Коринфскій, Пет. Апол., гс.
 Нураинъ, кн. Бор. Алдр.
 Михайловъ, Алдръ Влад., сс., с-цо Недре-
 мавка.
 Персіяниновъ, Левъ Вас., кс., с. Чилимъ.
 Притвицъ, бар. Никл. Никл., г. Буйскъ.
 Рачовскій, Апполин. Пет., г. Симбирскъ.
 Рачовскій, Вас. Пет., пдплк., г. Кретин-
 генъ, Ковенск. губ.
 Теплово, Митроф. Алѣев., с. Верхнее-Та-
 лызино, Курмышск. у.
 Теренинъ, Алдръ Никл., дсс., г. Казань.
 Теренинъ, Мих. Никл., тс., г. Владиміръ.
 Теренинъ, Никл. Мих., кандидат. прасъ,
 с. Кіятъ.

КАРСУНСКІЙ УѢЗДЪ.

Авиновъ, Серг. Алдр., пдплк., с. Березовка.
 Аисановъ, Алдръ Никл., дсс., дер. Голодаевка,
 Арголиск. вол.
 Алашевевъ, Степ. Ив., с. Китовка.
 Анненковъ, Никол. Алдр., пдпрч., с-цо Кра-
 уловка, Анненковск. вол.
 Анненковъ, Пав. Пав., дер. Гевлевка.
 Араповъ, Алдръ Алдр., кирг., дсс., с. Марь-
 яновка, Больше-Березенск. вол.
 Араповъ, Никл. Аѣиног., с. Араповка, Бек-
 лемишевск. вол.

- Ахматовъ, Вас. Ив., с. Вырыпаевка, Троицк. вол.
- Ахматовъ, Влад. Ив., прч., с. Вырыпаевка, Троицк. вол.
- Ахматовъ, Ив. Фед., кр., с. Вырыпаевка, Троицк. вол.
- Ахматовъ, Никл. Пет., с-цо Ахматовъ Бѣлый Ключъ, Каргинск. вол.
- Бенетовъ, Влад. Влад., г. Варшава.
- Бенетовъ, Леон. Влад., с. Малая Бекетовка, Мало-Карсунск. вол.
- Бенетовъ, Никл. Влад., ка., с. Малая Бекетовка, Мало-Карсунск. вол.
- Бронскій, Дм. Мих.
- Бронскій, Ив. Мих.
- Бронскій, Никл. Асафов.
- Бронскій, Нилъ Тям.
- Бурскій, Дм. Ив., шт.-ротм., с. Должниково, Базарно-Сызганск. вол.
- Бурскій, Никл. Ив., вс., с. Должниково, Базарно-Сызганск. вол.
- Бурскій, Пет. Никл., кр., с. Должниково, Базарно-Сызганск. вол.
- Викъ-фонъ, Ал-ѣй Никл., корп., с. Сосновка, Сосновск. вол.
- Волковъ, Алдръ Вас., пидлк.
- Волковъ, Никл. Серг., корп.
- Гагаринъ, кн. Алдръ Никл., ротм., дер. Высокое Пазухино, Троицк. вол.
- Гельшертъ, Алдръ Фед., сс., с-цо Озимки, Троицк. вол.
- Гельшертъ, Дм. Фед., дсс., г. С.-Петербургъ.
- Гельшертъ, Мих. Дм., с. Репьевка, Анненковск. вол.
- Герасимовъ, Серг. Пет., ка., с. Каргино, Каргинск. вол.
- Данилевскій, Никл. Як.
- Дурасовъ, Серг. Пет., ротм., г. Царское Село.
- Илининъ, Влад. Никит., кап., с. Енгальчево, Коржевск. вол.
- Захарьинъ, Пет. Дав., с. Папузь, Юрловск. вол.
- Ивановъ, Пет. Ал-ѣв., с. Березовка.
- Ильинъ, Алдръ Дм., гс.
- Каблуновъ, Алдръ Елвст., кр., с-цо Горки.
- Карякинъ, Валер. Вас., вс., с. Репьевка, Анненковск. вол.
- Коссаковский, гр. Стан. Стан., с. Папузь, Юрловск. вол.
- Куракинъ, кн. Ават. Алдр., дсс., дер. Степановка.
- Лагранжъ, Влад. Влад., гв. корп. зап., с. Неклюдово, Базарно-Сызганск. вол.
- Лагранжъ, Никл. Влад., гв. прч. зап., с. Неклюдово, Базарно-Сызганск. вол.
- Лазаревичъ, Серг. Андр., дер. Кеичурка.
- Льнинцевъ, Пав. Евг., кск., с. Павловка, Юрловск. вол.
- Макаровъ, Мих. Валент., с. Малая Бекетовка, Мало-Карсунск. вол.
- Марьяновичъ, Никл. Пав., гс., дер. Оборино.
- Мотовиловъ, Алдръ Никл., сс., с-цо Приютъ, Юрловск. вол.
- Мотовиловъ, Ив. Алдр.
- Мотовиловъ, Никл. Алдр., с-цо Приютъ, Юрловск. вол.
- Мышецкий, кн. Пет. Никл., гв. ротм., с. Спасское Куроѣдово.
- Ниротморцевъ, Юр. Евг., корп., с. Павловка, Юрловск. вол.
- Нѣмичиновъ, Раф. Ив., кр.
- Ознобишинъ, Ив. Дм., сс., с-цо Троицкое, той же вол.
- Пазухинъ, Алдръ Серг., майоръ.
- Поливановъ, Влад. Никл., кам.-юнк., сс., с. Акишато, Водорацк. вол.
- Протопоповъ, Алдръ Дм., шт.-ротм., с. Румянцево, Жадовск. вол.
- Пукаловъ, Валер. Плат., ка., с. Большіе Березенки, той же вол.
- Раздеришинъ, Пав. Поліевкт., сс., с. Криуши, Анненковск. вол.
- Римскій-Корсаковъ, Дм. Никл., с. Починки, Больше-Березенск. вол.
- Римскій-Корсаковъ, Никл. Никл., гв. прч., с. Починки, Больше-Березенск. вол.
- Родионовъ, Алдръ Пет., кск., с. Вешкайма, той же вол.
- Родионовъ, Никл. Алдр., гв. прч., уѣздв. предводитель дворянства, с. Вешкайма, той же вол.
- Родионовъ, Юр. Дм., дсс., с. Ермоловка, Мало-Карсунск. вол.
- Рютчи, Ив. Пет., гс., с. Малое-Шуватово, Больше-Шуватовск. вол.
- Сабанинъ, Алдръ Вас., г. Карсунъ.
- Сабанинъ, Влад. Вас., кс., г. С.-Петербургъ.
- Сабанинъ, Никл. Вас., пдрч., г. Сибирскъ.

- Семеновский, Оома Викент., с. Покровская
Рѣшетка, Юрловск. вол.
Спытковъ, Алдръ Алр.
Спытковъ, Арк. Алр.
Спытковъ, Никл. Вас.
Стобеусъ, Викт. Никл., с-цо Матюинка,
Анненковск. вол.
Терминский, Никл. Викент., ка., дер. Криуши,
Анненковск. вол.
Трубецкой, кв. Никл. Андр., с. Бѣлозерье.
Тумский, Ив. Ив., гс., дер. Богдановка, Во-
лорацк. вол.
Уваровъ, Мих. Алдр., кр., дер. Араповка.
Фредериксъ, бар. Алдръ Льв., гв. прч. зап.,
с. Ховрино.
Фредериксъ, бар. Левъ Алдр., ген.-лейт.,
г. Парижъ.
Шильниковъ, Ив. Вас., ка.
Штемпель, бар. Христоф. Геннад., дер. Бу-
тырки, Беклемишевск. вол.
Шуваловъ, Алдръ Никл., гв. шт.-кап.
Юстицкий, Алдръ Ант., кап. 2 ранга, с-цо
Мушино, Каргинск. вол.
Языновъ, Никл. Никл., кск., с. Большое
Стаянчивое, Усть-Уренск. вол.
Федоровъ, Никл. Серг.

КУРМЫШСКИЙ УѢЗДЪ.

- Андреевский, Алдръ Серг., ттс., с. Жданово.
Андреевский, Влад. Мих., ка., г. Тамбовъ.
Андреевский, Серг. Серг., кск., с. Каменка.
Бобоѣдовъ, Алдръ Никл., прч., дер. Ива-
новка, Алатырскаго у.
Бобоѣдовъ, Никл. Влад., гв. прч., с. Аще-
рино.
Бобоѣдовъ, Пет. Гавр., шт. ротм., с. Ож-
гибовка, Сергачск. у.
Волковъ, Алдръ Серг., сс., с. Тенякаево.
Волковъ, Никл. Серг., корн., дер. Устиньковка.
Волконский, кв. Влад. Алдр., с. Верх. Та-
лызино.
Геркенъ, Мар. Влад., с. Рыхловка.
Девлетъ-Кильдѣевъ, кп., Алдръ Лог., плк.,
г. Тверь.
Девлетъ-Кильдѣевъ, кв. Ковст. Лог., кс.
Дмитріевъ, Влад. Никл., прч.
Енгальчевъ, кв. Никл. Никл., с. Рогожка.
Енгальчевъ, кв. Пав. Никл., с. Рогожка.
Злецовъ, Никл. Як., кр., с. Медяна.
Злецовъ, Пет. Як., ка., с. Медяна.
Ивановъ, Никл. Пав., сс., с. Устиновка.
Левашовъ, Алдръ Валер., с. Каменка.
Литвиновъ, Як. Як., нс., г. Симбирскъ.
Лихутинъ, Ил. Алдр., кр., с. Медяна.
Метальникова, Мар. Ал-ѣв., г. Алатырь.
Моисѣевъ, Никл. Апол., дер. Тимофѣевка.
Пазухинъ, Алдръ Дм., с. Бортеурманы.
Пазухинъ, Дм. Дм., кск., г. Курмышъ.
Пазухинъ, Никл. Дм., сс., г. Симбирскъ.
Пановъ, Дм. Никл., с. Анастасово.
Пантусовъ, Пет. Ал-ѣв., нс., с. Языково.
Пантусовъ, Серг. Ал-ѣв., кск., с. Свиноуха.
Пашковъ, Ал-ѣй Ал-ѣв., тс., шталм., с.
Верх. Талызино
Петровичъ, Всев. Григ., от. ген.-майоръ, дер.
Дурасова.
Пирожковъ, Никл. Пав., кр., г. Алатырь.
Приклонский, Ив. Вас., кр.
Приклонский, Пет. Вас., гв. прч., с. Бол-
ховское.
Сиряевъ, Дм. Вас., с. Ручей.
Соколовинъ, Никл. Никл., дер. Аржадѣва.
Съченевъ, Мих. Ал-ѣв., с. Теплый Станъ.
Съченевъ, Раф. Мих., ттс., с. Теплый Станъ.
Таушева, Над. Пав., с. Мурзицы.
Толстой, Алдръ Ант., г. Курмышъ.
Толстой, Вас. Сем., ка., г. Курмышъ.
Ульянова, Эм. Карл., дер. Ульяновка, Ва-
сильск. у.
Федорова, Праск. Ег., с. Быковка.
Филатовъ, Пет. Мих., пллк.
Хвощинская, Варв. Алдр., с. Боллобаново.
Шипиловъ, Алдръ Пет., с. Дѣяново.
Шипиловъ, Влад. Алдр., дер. Яма.
Шипиловъ, Серг. Алдр., прч. артил., с. Бор-
теурманы.
Яковлевъ, Вас. Пет., кр.

СЕНГИЛЕВСКИЙ УѢЗДЪ.

- Авиновъ, Серг. Алдр., ген.-майоръ.
Астраханцевъ, Алдръ Алдр., с. Назайкино.
Васильскулъ, Пет. Серг., прч.
Воейновъ, Валер. Алдр., дсс.
Городецкій, Никл. Алдр., с-цо Городецкое.
Городецкій, Пав. Ив., от. шт.-кап., с-цо Го-
родецкое.
Гриневичъ, Миросл. Викент., дсс., с. Воецкое.
Дурасовъ, Никл. Пет., гв. корн.



Могилевскій губернскій предводитель дворянства,
статскій совѣтникъ,
Александръ Павловичъ Фромандіеръ.

Дурасовъ, Серг. Пет., гв. шт.-ротм.
 Ериоловъ, Дм. Фед., кнрг., дсс.
 Захарьинъ, Никл. Никл., гс.
 Зубовъ, гр. Алдръ Плат.
 Зубовъ, гр. Валент. Плат.
 Зубовъ, гр. Серг. Плат.
 Ивановъ, Алдръ Никл., гс., с. Собакино.
 Исановъ, Мих. Авксент., дсс.
 Ихавовъ, Ал-ѣй Зах., от. прч., с. Загоскино.
 Колюбакинъ, Влад. Конст., кс., с. Ува-
 ровка.
 Колюбакинъ, Ив. Эмиан., кр., с. Уваровка.
 Лазаревъ, Алдръ Дм., дер. Александровка.
 Малаховъ, Пет. Никл., гс., с. Дворянское.
 Манчегъ, Пет. Алдр., пдрч. зап., дер. Гри-
 ровка.
 Матюнинъ, Юр. Пав., гс.
 Мещериновъ, Влад. Пет., сс., уѣзди. пред-
 водитель дворянства, с. Соѣшиевка.
 Мотовиловъ, Алдръ Андр., сс. дер. Скорлядка.
 Нинифоровъ, Ал-ѣй Вас., с. Волинчино.
 Нинифоровъ, Никл. Вас., с. Волинчино.
 Новиковъ, Фед. Никл.
 Ознобишинъ, Влад. Никл., кск.
 Орловъ-Давыдовъ, гр. Анат. Влад., ген-
 лейтенантъ.
 Подгорный, Никл. Алдр., от. прч., с-по Ни-
 кольское.
 Поповъ, Ал-ѣй Никан., кр.
 Ребровский, Вяч. Дм., нс.
 Ребровский, Мих. Дм., кр.
 Репойто-Дубяго, Ив. Ив., гв. шт.-ротм.
 Свяжениновъ, Ал-ѣй Гавр., сс.
 Скрыпѣевъ, Пав. Филип.
 Соковнинъ, Алдръ Алдр., гс., с. Зеленецъ.
 Соновчинъ, Ал-ѣй Алдр., гс.
 Сомовъ, Влад. Андр., от. прч.
 Стремфельдтъ, бар. Кляссъ Карл., с. Те-
 ревка.
 Тепловъ, Серг. Ал-ѣев., кр., с. Собакино.
 Урусовъ, кн. Алдръ Пет., гв. ротм.
 Ушановъ, Ал-ѣй Серг., крн.
 Ушаковъ, Серг. Мих., от. плк.
 Фатьяновъ, Вас. Мих., с. Коротково.
 Ходиевъ, Влад. Сем., дсс.
 Чихачевъ, Конст. Ал-ѣев.
 Шильниковъ, Никл. Ив.
 Шильниковъ, Пав. Ив., с. Загоскино.

СИБИРСКИЙ УѢЗДЪ.

Абутковъ, Влад. Никл., сс., чл. губериск.
 присут., г. Сибирскъ.
 Авдѣевъ, Ал-ѣй Никл., г. Стерлятомакъ,
 Уфимск. губ.
 Авдѣевъ, Мих. Никл., кр., с. Подлѣсное,
 Тагаевск. вол.
 Андреевъ, Митроф. Серг., ттс., земск. нач.
 5 уч. Сибирск. у., г. Сибирскъ.
 Андреевъ, Никл. Серг., кс., земск. нач. 1 уч.
 Сибирск. у., с. Ясашная Ташла, Подку-
 ровск. вол.
 Анненновъ, Пав. Пав., с. Чирково, Ново-
 Никулинск. вол.
 Анненновъ, Фед. Алдр., ка., с. Грязнушка,
 Ключищинск. вол.
 Афанасьевъ, Леон. Ив., кр., кандид. земск.
 нач., с-по Скугарѣвка, Подкуровск. вол.
 Баратаевъ, кн. Серг. Мих., кандид. правъ,
 чл. Сибирск. губернк. земск. управы, г.
 Сибирскъ.
 Бончъ-Осмоловскій, Фед. Алдр., плк., г. Са-
 ратовъ.
 Быновъ, Алдръ Мих., с. Ружевщина, Язы-
 ковск. вол.
 Быновъ, Андр. Мих., с. Ружевщина, Язы-
 ковск. вол.
 Быновъ, Вас. Вас., прч., депутат. двор., с. Ру-
 жевщина, Языковск. вол.
 Быновъ, Никл. Вас., с. Ружевщина, Язы-
 ковск. вол.
 Быновъ, Серг. Вас., с. Ружевщина, Язы-
 ковск. вол.
 Бѣловъ, Конст. Пет., гс., г. Сибирскъ.
 Бѣляковъ, Мих. Фед., пдрч., попеч. На-
 гаткинск. земск. больницъ, с. Нагаткино,
 Нагаткинск. вол.
 Бѣляковъ, Никл. Фед., прч., чл. Сибирск.
 губернк. земск. управы, г. Сибирскъ.
 Бюрно, Пет. Ив., кр., с. Бугурна, Покров-
 ской вол.
 Винъ, Ал-ѣй Никл., арм. крн., земск. нач.
 Карсунск. у., г. Карсунъ.
 Винъ, Никл. Эри., гв. ротм., дер. Кардовка,
 Кадыковск. вол.
 Виноградовъ, Серг. Никл., ттс., хут. при с.
 Богородск. Репьевкѣ, Покровск. вол.
 Вишневскій, Ив. Вас., дсс., г. Сибирскъ.
 Вишневскій, Никл. Ив., сс., г. Сибирскъ.

- Гельшертъ, Алдръ Фед., сс., земск. нач. Корсунск. у., с. Красная Сосна, Корсунскаго у.
- Гельшертъ, Дм. Фед., дсс., г. С.-Петербургъ.
- Гладновъ, Никл. Вас., кс., земск. нач. 3 уц. Симбирск. у., с. Языково, той-же вол.
- Горизонтовъ, Дм. Пет., ттс., г. Симбирскъ.
- Грибовскій, Алдръ Пет., кавдяд. естеств. наукъ, с. Арбузовка, Шумовск. вол.
- Дмитріевъ, Никл. Фед., с. Покровское, Апа-лиха тожь, Тетюшск. вол.
- Дмитріевъ, Серг. Фед., с. Покровское, Апа-лиха тожь, Тетюшск. вол.
- Ермоловъ, Дм. Фед., плк., г. С.-Петербургъ.
- Забусовъ, Ипп. Пет., дер. Садки, Нагатин-ской вол.
- Забусовъ, Мих. Пет., чл. Симбирск. уѣзди. земск. управы, г. Симбирскъ.
- Забусовъ, Никл. Іон., ка., г. Симбирскъ.
- Забусовъ, Никл. Пет., ординат. Казанск. Медико-хирургич. клиники, г. Казань.
- Звѣревъ, Пет. Пет., кр., чл. Симбирск. отд. Дворянск. Земел. Банка, депутат. двор. Сим-бирск. у., г. Симбирскъ.
- Зиминскій, Констан. Никл., кск., городск. судья г. Казани, г. Казань.
- Зиминскій, Мих. Никл., кск., Симбирск. уѣзди. предводитель дворянства, г. Сим-бирскъ.
- Ивановъ, Ив. Алдр., дсс., управл. Симбир-скою Казен. Палатой, г. Симбирскъ.
- Каврайскій, Влад. Фед., гс., с. Жеребят-никово, Кадыковск. вол.
- Карсановъ, Дм. Никл., ген.-маіоръ.
- Карташевъ, Алдръ Ил., сс., г. Симбирскъ.
- Карчъ-Марчевскій, Францъ Андр., ттс., зем-скій нач. Буинск. у., с. Городище, Буин-скаго у.
- Карякинъ, Валер. Вас., кс., с. Неклюдовка, Корсунск. у.
- Кашкаровъ, Дм. Ал.-Бев., дер. Устеренка, Языковск. вол.
- Коптевъ, Киръ Никл., с. Хохловка, Ново-Никулинск. вол.
- Коринфскій, Никл. Мих., прч., с. Хохловка, Ново-Никулинск. вол.
- Коринфскій, Пет. Апол., гс., помощ. смотр. Симбирск. арестанск. отдѣл., г. Симбирскъ.
- Любиновъ, Ив. Вас., прч. 93 резервн. пѣх. батал., г. Симбирскъ.
- Ляховъ, Влад. Эпивет., г. Уфа, сб. д.
- Мещериновъ, Дм. Пет., от. гв. шт.-ротм., земск. нач. 2 уц. Симбирск. у., с. Пути-ловка, Ртищево-Каменск. вол.
- Митьковъ, Никл. Мих., ка., уѣздн. исправн., г. Ардатовъ.
- Мотовиловъ, Влад. Ив., дер. Большая Цыльва, той-же вол.
- Мотовиловъ, Ив. Андр., кс., врачъ.
- Мышецкій, кн. Пет. Никл., гв. плк., г. С.-Петербургъ, в с. Высоцкое, Порховск. у., Псковск. губ.
- Назарьевъ, Валер. Никл., шт.-ротм., чл. Симбирск. уѣздн. училищн. совѣта, попеч. Тагаевск. земск. больницы, с. Чуфарово, Ново-Никулинск. вол.
- Насанинъ, Мих. Вад., с. Покровское-Апа-лиха, Тетюшск. вол.
- Насанинъ, Никл. Вад., с. Покровское-Апа-лиха, Тетюшск. вол.
- Нечаевъ, Юр. Андр., гв. корн., с. Тетюш-ское.
- Ниротморцевъ, Юр. Евг., корн., дер. Ка-рамзинки-Ртищево, Каменск. вол.
- Оболенскій, кн. Ив. Мих., дсс., въ должн. шталм., Симбирск. губерни. предводитель дворянства, г. Симбирскъ.
- Осоргинъ, Мих. Мих., с. Михайловка, По-кровск. вол.
- Палицынъ, Мих. Алдр., сс., дер. Дубенки, Но-во-Никулинск. вол.
- Поливановъ, Влад. Никл., сс., кам.-юнк., предѣл. Учен. Архиви. Коммисіи, дер. Александровка, Ртищево-Каменск. вол.
- Поповъ, Ив. Никл., г. Симбирскъ.
- Поповъ, Никл. Никл., г. Симбирскъ.
- Порошинъ, Никл. Вяч., пплк., с. Выры-паевка, Ключищинск. вол.
- Прушаневичъ, Леон. Леонт., ка., г. Казань.
- Прушаневичъ, Леонт. Ант., сс., дер. Коче-товка, Ртищево-Каменск. вол.
- Рудольфъ, Пав. Карл., ниж.-прч., предѣл. Симбирск. уѣзди. земск. управы, г. Сим-бирскъ.
- Руммель, Никл. Серг., дер. Козловка, Та-гаевск. вол.
- Рютчи, Ив. Пет., с. Чуфарово, Ново-Ни-кулинск. вол.
- Сальковъ, Капит. Никл., дер. Вкаторпновка, Кадыковск. вол.

- Симогуловъ, Влад. Як., от. шт.-кап., с. Ртищева-Каменка, той-же вол.
- Смирницый, Алдръ Ив., дсс., дер. Осиповка, Ново-Никуляинск. вол.
- Тейсъ, Алдръ Алдр., ка., податн. инспект., г. Сибирскъ.
- Тейсъ, Никл. Алдр., ттс., г. Сибирскъ.
- Ухтомскій, кн. Алдръ Никл., земск. нач. 4 уч. Сибирск. у., с. Богородская Рельевка, Покровск. вол.
- Ухтомскій, кн. Мих. Никл., гс., попеч. Ундоровск. земск. больницы, дер. Китовка, Покровск. вол.
- Червяновскій, Алдръ Ив., сс., инспект. народныхъ учил., г. Карсунъ.
- Червяновскій, Ив. Ив., кр., дер. Брюковка, Ртищево-Каменск. вол.
- Чуносоевъ, Влад. Серг., гс., кандид. двупт. двор. Сибирск. у., с. Старое Алекино, Ундаровск. вол.
- Шидловскій, Андр. Дм., ттс., земск. нач. 6 уч. Сибирск. у., дер. Марьевка, Покровск. вол.
- Шидловскій, Дм. Дм., г. Сибирскъ.
- Шмановъ, Влад. Никл., кр., г. Сибирскъ.
- Штейнгауеръ, Георг. Як., вс., податн. инспект., г. Сегилей.
- Эделева, Викт. Пет., прч., воспитат. Сибирск. кадетск. корпуса, г. Сибирскъ.
- Языковъ, Алдръ Пет., сс., предсѣд. комит. Сибирск. Карамзинск. библиот., г. Сибирскъ.
- Языковъ, Георг. Никл., кр., дер. Шиловка, Языковск. вол.
- Языковъ, Никл. Никл., кск., дер. Шиловка, Языковск. вол.
- Якубовичъ, Мих. Андр., ген.-маюръ, г. Очаковъ, Херсовск. губ.
- Федоровъ, Никл. Серг., г. Сибирскъ.
- Бенетовъ, Евг. Влад.
- Бестужевъ, Серг. Пет., кр.
- Буторовъ, Влад. Алдр., шт.-ротм.
- Городецкій, Вад. Алдр., прч.
- Городецкій, Левъ Алдр., пдпрч. артил.
- Давыдовъ, Никл. Никл., гв. ротм.
- Дельсаль, Серг. Ал-фев., пдпрч.
- Дмитриевъ, Никл. Фед.
- Долгоруковъ, кн. Никл. Дм.
- Зиминскій, Никл. Серг., кс.
- Кашперовъ, Влад. Влад.
- Корсаковъ, Алдръ Дм.
- Лѣтницевъ, Алдръ Алдр.
- Лѣтницевъ, Никл. Алдр.
- Мертваго, Бор. Пет., пдлк.
- Мусинъ-Пушкинъ, Георг. Алдр.
- Насанинъ, Влад. Никл.
- Насанинъ, Пет. Веніам.
- Насанинъ, Серг. Вад., гс.
- Нефедьевъ, Влад. Ал-фев.
- Нефедьевъ, Евг. Ал-фев., сс.
- Огризко, Ал-ѣй Франц.
- Огризко, Мих. Франц., пдпрч.
- Огризко, Францъ Ант., кск.
- Орловъ-Давыдовъ, гр. Анат. Влад., ген.-лейтенантъ.
- Пустошинъ, Мах. Никл., пдпрч.
- Ребровскій, Алдръ Дм.
- Ребровскій, Дм. Дм., сс.
- Реутовскій, Никл. Кронид.
- Ржевскій, Алдръ Фед., кск., уѣздн. предводитель дворянства.
- Самаринъ, Дм. Фед., ттс.
- Самаринъ, Пет. Дм.
- Самаринъ, Фед. Дм.
- Толстой, Ал-ѣй Алдр.
- Уваровъ, Дм. Бор., пдпрч.
- Уваровъ, Мих. Алдр.
- Ульянинъ, Ал-ѣй Никл., ттс.
- Ульянинъ, Влад. Никл.
- Ушаковъ, Конст. Мих., пдпрч.
- Ховринъ, Пет. Алдр., ка.
- Цибалинъ, Алдръ Ив., кр.
- Чегодаевъ, кн. Пет. Владисл.
- Чертковъ, Ельпидифоръ Григ., шт.-кап.
- Юрасовъ, Ал-ѣй Павлинов., ттс.
- Федоровъ, Пет. Анис., прч.

СЫЗРАНСКІЙ УѢЗДЪ.

- Амбразанцевъ-Нечаевъ, Ал-ѣй Серг., тс., шталейстеръ.
- Амбразанцевъ-Нечаевъ, Ив. Ал-фев., гв. прч.
- Андреевъ, Ив. Никл., врачъ.

Смоленская губернія.

- Григорьевъ, Пет. Пет., сс., (6 ч.), с. Коханы, Ельвинск. у.
- Митусовъ, Степ. Никл., дсс., (6 ч.), г. Спб., Миллионная, 13.
- Нелидовъ, Алдръ Влад., пдплк., чив. особ. поруч. при Главн. Управленіи Государ. Коннозав., (6 ч.), г. Спб., Демидовъ пер., 4.
- Новицкій, Евг. Фед., кап. ген. шт., г. Спб., Фонтавка, штабъ 2-й гвард. пѣхотн. дивизіи.
- Потемкинъ, Дм. Мих., гс., земск. нач. 5 уч. Челябинск. у., Оренбургск. губ., с. Карачельское, Челябинск. у., Оренбургск. губ.
- Савеловъ, Бор. Дм., г. Москва.
- Савеловъ, Дм. Дм., г. Москва.
- ДОРОГОВУЖСКИЙ УѢЗДЪ.**
- Апрѣлевъ, Дм. Никл., пдплк., г. Вязьма.
- Арсеньевъ, Дм. Степ., вс., г. Москва.
- Барышникова, Клара Юс., вд., с. Алексино.
- Барышникова, Людм. Алдр., вд. кс., с. Николо-Погорѣлое.
- Барышникова, Мар. Серг., с. Алексино.
- Барышникова, Христ. Серг., с. Алексино.
- Басиановъ, Конст. Дм., кс., с-цо Щербинцо.
- Бердяевъ, Никл. Серг., г. Москва.
- Блиновъ, Ив. Мих., кр., с-цо Емельяново.
- Блиновъ, Фед. Пав., ттс., с-цо Попово.
- Боярновъ, Влад. Афан.
- Боярновъ, Никл. Афан.
- Броневская (урожд. Барышняикова), Мар. Ал-ѣв., вд. ген.-маіора, с-цо Федоровщина.
- Воеводскій, Ал-ѣй Льв., с-цо Анапьяно.
- Воеводскій, Мих. Льв., с-цо Анапьяно.
- Воеводскій, Пет. Льв., с-цо Анапьяно.
- Воронецъ, Ив. Ил., с. Богородицкое.
- Воронецъ (урожд. Станкевичъ), Мар. Дм., с. Богородицкое.
- Воронецъ, Мих. Никл., с-цо Иванно.
- Воронецъ, Серг. Ил., с. Богородицкое.
- Гедеоновъ, Алдръ Ив., артил. прч., с-цо Татарщино.
- Гейрихсенъ, Влад. Влад., с. Знаменское.
- Гейрихсенъ, Ек. Влад., с-цо Знаменское.
- Гейрихсенъ, Мар. Ив., вд., с-цо Знаменское.
- Гейрихсенъ, Ром. Влад., с-цо Знаменское.
- Головинъ, Фед. Ив., кс., г. Дорогобужъ.
- Гофманъ, Ферд. Ферд., кск., г. Дорогобужъ.
- Гурьевъ, Никл. Никл., г. Бѣлый.
- Давыдова, Мар. Ос., вд. прч., с-цо Будаево.
- Давыдовъ, Алдръ Ал-ѣв., кап., с-цо Михалево.
- Давыдовъ, Влад. Дм., с-цо Будаево.
- Давыдовъ, Еф. Ал-ѣв., ттс., с. Басианово.
- Домуховскій, Пет. Пет., кск., с-цо Захарченки.
- Друцкая-Соколинская (урожд. Пенская), кв. Алдра Алдр., вд. кс., г. Москва.
- Друцкая-Соколинская, княжна Нат. Влад. с. Литовское.
- Еленева, Алдра Алдр., дочь ка., г. Дорогобужъ.
- Еленева, Ол. Алдр., дочь ка., г. Дорогобужъ.
- Еленевъ, Мих. Алдр., сынъ ка., г. Дорогобужъ.
- Карташевъ, Вас. Ив., кс., г. Ельня.
- Кишинъ, Алдръ Вас., кр., с-цо Копшина.
- Корсакъ, Влад. Евст., канд. правъ, г. Кіевъ.
- Крапухинъ, Вас. Вас., сынъ ттс., г. Дорогобужъ.
- Крапухинъ, Вас. Серг., ттс., г. Дорогобужъ.
- Крапухинъ, Викт. Вас., г. Дорогобужъ.
- Кузьминъ, Дм. Алдр., кск., с-цо Никифорово.
- Кузьминъ, Пет. Алдр., гс., с-цо Селенки.
- Кусаковъ, Ив. Пет., ниж., шт.-кап., г. Чаусы, Могилевск. губ.
- Кусонскій, Сем. Льв., с-цо Крапивня.
- Лесли, Влад. Пет., мичманъ, с-цо Дворянское.
- Лесли, Ив. Пет., прч., с-цо Дворянское.
- Лесли (урожд. Лыкошина), Ол. Влад., вд. кап., с-цо Дворянское.

- Ловеймо, Влад Никл., прч., с-цо Билѣино.
 Ловеймо, Серг. Серг., ка., г. Москва.
 Мезенцевъ, Вевед. Никл., кр., с-цо Сло-
 тово.
 Михневичъ, Поликарпъ Ив., кск., с-по Ва-
 сьюки.
 Пеискій, Алдръ Вас., гв. шт.-кап., Бѣль-
 ск. у.
 Пенскій, Влад. Вас., ген.-маіоръ, г. С.-Пе-
 тербургъ.
 Плассинъ, Мих. Зах., ттс., с-цо Труханы.
 Позняновъ, Ил. Акинф., прап. зап., г. Мо-
 сква.
 Полушкинъ, Ив. Евгр., г. Дорогобужъ.
 Полушкинъ, Никл. Евгр., г. Дорогобужъ.
 Рудневъ, Конст. Вас., прч., с-цо Николаев-
 ское.
 Станневичъ, Пет. Дм., кр., с-цо Нику-
 ливо.
 Станневичъ, Федора Пет., вд. шт.-ротм.,
 г. Дорогобужъ.
 Станюковичъ, Ив. Пав., сс., с-цо Федоров-
 щина.
 Станюковичъ, Фед. Фед., шт.-кап., г. Умань,
 Кіевск. губ.
 Суходольская, Мар. Ал-ѣв., вд. шт.-ротм.,
 с-цо Митино.
 Сухотина (урожд. Голяцина), Алдра Пав.,
 вд. дсс., с. Городокъ.
 Сухотинъ, Пав. Мих., ттс., с. Городокъ.
 Трояновскій, Ив. Ос.; дѣти: Иванъ, Вик-
 торъ и Константинъ, г. Дорогобужъ.
 Турская, Алдра Евг., с-цо Ставково.
 Турской, Дм. Ив., артил. кап., с. Рѣкты.
 Турской, Никл. Ив., гс., с-цо Ставково.
 Тухачевская, Соф. Валент., вд. гс., с-цо
 Слѣднево.
 Тухачевская, Эм. Ив., вд. ген.-маіора, с-цо
 Толстое.
 Тухачевскій, Алдръ Мих., кск., с-цо Тол-
 стое.
 Тухачевскій, Никл. Никл., сынъ гс., с-по
 Слѣднево.
 Урусова, кн. Ек. Пет., вд. ген.-лейт., с.
 Овняновщина.
 Урусовъ, кн. Влад. Мих., кам.-юнк., кс.,
 с-по Овняновщина.
 Цитро, Исаакъ Ант., сс., г. Дорогобужъ.
 Цызырваъ, Фед. Фед., дсс., г. Смоленскъ.
 Чегодаевъ, кн. Алдръ Алдр., кск., г. Доро-
 гобужъ.
 Щелманъ, Мих. Як., ка., г. Дорогобужъ.
 Щочнинъ, Вас. Степ., кск., г. Ржевъ.
 Энгельгардтъ, Пет. Алдр., пдирч., с-цо
 Староселье.
 Эртель, Вас. Фед., пдлк., г. Гжатскъ.

СЫЧЕВСКІЙ УѢЗДЪ.

- Арифельдтъ, гр. Алдра Никл., с-цо Федь-
 ково.
 Барановъ, Вас. Сем., гс., Вѣльск. у.
 Герасимовъ, Вас. Іос., кр., с-цо Муравш-
 ники.
 Герасимовъ, Влад. Вас., г. Вязьма.
 Герасимовъ, Мих. Вас., с. Муравшники.
 Герасимовъ, Никл. Вас., с. Селище.
 Горохова, Лид. Серг., дочь тс., Подольск. у.,
 Московск. губ.
 Евремова, Влиз. Андр., вд. плк., с. Воло-
 чекъ.
 Заіончковская, Алдра Андр., вд. шт.-кап.,
 с. Волочекъ.
 Застѣпій, Конст. Пав., от. шт.-кап., Вяз-
 земск. у.
 Зибертъ, Ол. Самуил., дочь сс., г. Москва.
 Иванова, Ек. Григ., жена плк., с-цо Екате-
 риновка.
 Иванова, Зап. Серг., дочь тс., с. Тесово.
 Иванова, Мар. Влад., дочь ка., с-цо Кравцы.
 Ивановъ, Никл. Серг., от. плк., с-цо Екате-
 риновка.
 Карѣва, Ек. Іос., вд. плк., с-по Карѣво.
 Нашенцева, Тат. Ив., с. Двѣпрово.
 Квашнинъ-Самаринъ, Серг. Вас., от. маіоръ,
 с-цо Родино.
 Кернъ, Ив. Фед., пс., г. С.-Петербургъ.
 Ковалевскій, Леон. Ив., с. Покровское.
 Ковалевскій, Серг. Ив., шт.-кап., г. Бѣ-
 лыя.
 Ковалевъ, Конст. Ал-ѣв., сс., с. Крутое,
 Юхновск. у.
 Кудревичъ, Андр. Ад., г. С.-Петербургъ.
 Лебедевъ, Леон. Мих., Дорогобужск. у.
 Лесли, Ол. Влад., вд. кап.-лейт., с-цо Дво-
 рянское, Дорогобужск. у.
 Лобановъ-Ростовскій, кн. Дм. Ал-ѣв., от.
 ген.-лейт., с-цо Александрино.

- Ломоносова, Мар. Ал-фев., жена гс., с-по Татарка.
 Ломоносова, Соф. Ив., вл. ка., с-по Наше-
 кино.
 Ломоносовъ, Ал-фй Мих., кск., г. С.-Петер-
 бургъ.
 Ломоносовъ, Влад. Григ., от. маіоръ, г. Сы-
 чевка.
 Ломоносовъ, Ив. Григ., гс., с-по Татарка.
 Ломоносовъ, Ив. Мих., кск., с-по Наше-
 кино.
 Лопухина, Нат. Ос., с-по Головково.
 Лопухинъ, Никл. Ив., с-по Головково.
 Маевскій, Пав. Ив., сс., с-по Вязовка.
 Матвѣва, Ефросинья, с-по Забѣлино.
 Матвѣва, Ольга, с-по Забѣлино.
 Матвѣвъ, Ал-фй Никит., Гжатск. у.
 Матвѣвъ, Вас. Никит.
 Матвѣвъ, Никл. Никит., кр., г. Сычевка.
 Матвѣвъ, Сем. Никит., Вяземск. у.
 Матвѣвъ, Серг. Никит., Дорогобужск. у.
 Мельниковъ, Мих. Ал-фев., от. пдпрч., с-по
 Мельниково.
 Мельниковъ, Никл. Ал-фев., кс., с-по Колы-
 гино.
 Мещерская, кв. Мар. Алдр., жена тс., с.
 Душно.
 Мещерскій, кв. Алдръ Никл., с. Душно.
 Мещерскій, кв. Никл. Пет., тс., с. Душно.
 Мещерскій, кв. Пет. Никл., гв. прч., г.
 С.-Петербургъ.
 Нахимова, Ол. Никл., жена тс.
 Орлова, Пелаг. Никл., жена плк., с-по За-
 врожье.
 Пальниковъ, Никл. Никл., кап., г. Рига.
 Повалишинъ, Дм. Фед., кск., с. Васильев-
 ское.
 Повало-Швайковская, Либ. Серг., жена
 плк.
 Пюклеръ, гр. Елза. Алдр., Герявія, г. Бер-
 ливъ.
- Салтыковъ, свѣтл. кв. Никл. Ив., дсс., г.
 С.-Петербургъ.
 Севастѣвъ, Влад. Пет., кс., г. С.-Петер-
 бургъ.
 Семенова, Вѣра Ос., кск., с-по Красное.
 Скарятина, Праск. Ив., вл. тс., Италия.
 Слуцкій, Як. Алдр., ген. отъ инф., г. С.-Пе-
 тербургъ.
 Тимашева, Алдра Никл., вл. кап.-лейт., с-по
 Левково.
 Тимашевъ, Никл. Ив., кск., с-по Левково.
 Тимашевъ, Серг. Ив., от. кап., г. Сычевка.
 Тимоеева, Мар. Серг., дочь тс., с. Тесово.
 Гранновскій, Арк. Ив.
 Урусовъ, кв. Алдръ Дм., дсс., г. С.-Петер-
 бургъ.
 Урусовъ, кв. Влад. Дм., дсс., г. Сычевка.
 Урусовъ, кв. Юл. Дм., дсс., г. С.-Петер-
 бургъ.
 Фиглева, Анна Вас., дочь сс.
 Хомановъ, Никл. Ал-фев., дсс., г. С.-Петер-
 бургъ.
 Цевловскіе (наслѣдн. Демьяна Ив.).
 Шаховской, кв. Алдръ Валент., г. С.-Пе-
 тербургъ.
 Шеманскій, Влад. Ал-фев., тс., г. Ржевъ.
 Тверск. губ.
 Шеманскій, Ив. Ал-фев., с. Селище.
 Шеншинъ, Никл. Алдр., от. прч., г. С.-Пе-
 тербургъ.
 Шереметевъ, гр. Алдръ Дм., гв. кап., г.
 С.-Петербургъ.
 Шпигельбергъ, Геннад. Гавр., ка., г. С.-Пе-
 тербургъ.
 Шулинскіе (наслѣдн. Никл. Алдр.), с-по
 Коптево.
 Эриксонъ, Адол. Адол., с-по Ново-Елизаве-
 тино.
 Эриксонъ, Нат. Евг., дочь ген.-маіора, с-по
 Ново-Елизаветино.

Таврическая губернія.

- Вахтинъ, Никл. Вас., сс., г. Ялта.
 Капнистъ, гр. Мих. Ростисл., жена гр. Анна
 Мих. (урожд. Боярская), им. Качарлыкъ,
 Беодос. у.
- Каранашъ, Никл. Ив., ка., хравит. геологич.
 кабинета Спб. Универс., г. Сиб., В. О., Ма-
 лый просп., 14.

МЕЛИТОПОЛЬСКИЙ УЕЗДЪ.

- Апрансина, гр. Мар. Дм., г. С.-Петербургъ.
 Герценвицъ, Мар. Ив.
 Гофианъ, Влад. Никл., шт.-кап., г. Полтава.
 Дадешналіани, кв. Конст. Конст., ии. при
 с. Агайманы.
 Дадешналіани, кв. Мосостръ Конст., ии. при
 с. Агайманы.
 Дадешналіани, кв. Оторъ Конст., им. при
 с. Агайманы.
 Дадешналіани, кв. Тенгаръ Мих., им. при
 с. Агайманы.
 Демяненко, Ив. Мих., г. Херсонъ.
 Демяненко, Пет. Мих., г. Херсонъ.
 Демяненко, Як. Пет., г. Херсонъ.
 Дувинъ, Ипп. Пав., сс., земск. нач., с. Ва-
 сильевка.
 Иваненно, Мих. Моис., кам.-юнк., г. Москва.
 Ковалевская, Соф. Ив., жена дсс., г. Ека-
 теринославъ.

- Каниринъ, гр. Ив. Викт., гв. кораб. предво-
 дитель дворянства Александровск. у., Ека-
 териносл. губ.
 Коцебу, гр. Елиз. Пет., г. Кіевъ.
 Левицкій, Анастас. Никл.
 Левицкій, Гавр. Никл.
 Левицкій, Илл. Никл.
 Петровскій, Ив. Тим., ген.-маіоръ, г. Мела-
 тополь.
 Поповъ, Юр. Вас., с. Васильево.
 Рыновъ, Алдръ Алдр., кр., г. Мелитополь.
 Рыновъ, Арк. Влад.
 Рыновъ, Бор. Алдр.
 Рыновъ, Евг. Влад., сс., г. Мелитополь.
 Рыновъ, Іаннуар. Алдр., г. Мелитополь.
 Строгонова, гр. Анна Дм., г. С.-Петербургъ.
 Тарновскій, Юр. Дан.
 Толстой, гр. Мих. Мих., г. Одесса.
 Шумановъ, Сем. Ив., маіоръ.
 Эссенъ, Серг. Алдр., г. Харьковъ.
 Эссенъ, Феодр. Алдр., г. Харьковъ.

Тамбовская губернія.

- Анучина, Нат. Гавр., г. Москва, Поварская,
 Хлѣбный пер., д. Вадбольскихъ.
 Анучинъ, Алдръ Гавр., от. маіоръ, г. Ра-
 доль.
 Анучинъ, Георг. Дм., прч. зап. артв., земск.
 нач. 2 уч. Старорусск. у., Новгородск.
 губ.; жена Алдра Степ. (урожд. Тимофе-
 евская), с. Подгощи, Старорусск. у.
 Анучинъ, Дм. Гавр., сенат., ген. штаба, ген.
 отъ инф., влад. майората Маковецъ-Рави-
 да Радомск. губ.; жена—Марія Никл.
 (урожд. Мейеръ), г. Спб., Спасская, 18.
 Анучинъ, Кошт. Дм., ка., добавочн. мир-
 судья Мѣдовск. миров. окр., Кѣлецк. губ.;
 жена Ек. Вас. (урожд. Авсеенко), г.
 Кѣльцы.
 Апушина, Мар. Мих., г. Спб., Рождествен-
 ская, 9.
 Березинъ, Влад. Пет., сс., (беллетристъ),
 г. Спб., Пески, 4 ул. 9.

- Березинъ, Игн. Влад., предсѣд. Ядринск.
 земск. управы, г. Ядринъ, Казанск. губ.
 Булгаковъ, Алдръ Алдр., студ. Спб. универс.,
 г. Спб., лѣтомъ—с. Разказово.
 Вышеславцовъ, Фед. Мих., дсс., предсѣд.
 Гродненск. Окружн. Суда, (6 ч.), г. Грод-
 но, Кирпичный пер., сб. д.
 Карандѣевъ, Валер. Алдр., плк. команд. б.
 Лейбъ Драгунск. Павлоградск. Имп. Алек-
 сандра III полка, (6 ч.), г. Сувалька.
 Никифоровъ, Никл. Дм., кам.-юнк., сс., поч.
 мир. судья Козловск. у., (6 ч.), г. Спб.,
 Галерная, 55.
 Ознобишинъ, Алдръ Пет., г. Москва, Твор-
 ская, Черкасовъ пер., д. Еркикова.
 Перемежно-Галичъ, Влад. Алдр., кр., с.
 Терновье—Жадово, Липецк. у.
 Савелова, Мар. Ив., (урожд. Ключарева),
 с. Савеловка, Козловск. у.
 Томилинъ, Валер. Алдр., сс., (6 ч.), г. Спб.,
 Щербаковъ пер., 4.

Томилинь, Валер. Валер., прч. л.-гв. Москов полка, г. Спб., Щербаковъ пер., 4.
Томилинь, Леонт. Валер., с. Большіе Ясырки, Бобровск. у., Воронеж. губ.
Томилинь, Серг. Валер., пдпрч. л.-гв. Павлов. полка, г. Спб., Щербаковъ пер., 4.
Ходиевъ, Алдръ Сем., дсс., чл. Саратовск. Судебн. Палаты, (6 ч.): дѣти Екатерина и Александръ, г. Саратовъ.

БОРИСОГЛѢБСКІЙ УѢЗДЪ.

Гл. дворяне, имѣющіе право голоса

Бунинъ, Ян. Ив., плк., г. Одесса.
Волноискій, кн. Мих. Серг., г. С.-Петербургъ.
Вольдефадъ, Пет. Іос.
Выдринъ, Ипп. Ив., кр., чл. Дворянск. Опекн, г. Борисоглѣбскъ.
Гагаринъ, кн. Никл. Никл.
Горяиновъ, Эмман. Дм., прап. зап. кавал., (6 ч.), г. Спб., лѣтомъ—ст. Уварово, Ряз.-Урал. ж. д., с. Подгорное.
Григорьевъ, Алдръ Пет., кр., земск. нач. 2 уч. Борисоглѣбск. у., с-цо Луговое.
Донукинъ, Пав. Ив.
Дондуновъ-Корсановъ, кн. Мих. Алдр.
Дондуновъ-Корсановъ, кн. Никл. Алдр.
Есиповъ, Алдръ Дм., чл. Дворянск. Опекн, г. Борисоглѣбскъ.
Есиповъ, Дм. Матв.
Зубновъ, Конст. Тим.
Измайловъ, Вас. Влад., предсѣд. Борисоглѣбск. земск. управы, г. Борисоглѣбскъ.
Измайловъ, Влад. Влад.
Козловъ, Влад. Христоф., гс., земск. нач. 6 уч. Борисоглѣб. у.
Колобовъ, Георг. Алдр., чл. Борисоглѣбск. земск. управы, с. Никольско-Кобанье.
Колобовъ, Глѣбъ Алдр.
Колобовъ, Никл. Алдр.
Колобовъ, Серг. Алдр., дор. Михайловка.
Кондоиди, Влад. Григ., дсс.
Кондыревъ, Анат. Пав.
Кондыревъ, Евг. Пав., кр., чл. Тамбовск. губерн. земск. управы, г. Тамбовъ.
Кондыревъ, Кронидъ Пав.
Кондыревъ, Леон. Мих., чл. Борисоглѣбск. земск. управы, г. Борисоглѣбскъ.

Оленинь, Мих. Ив.
Охлабининъ, Никл. Ив., от. ротм., Борисоглѣбск. предводитель дворянства, г. Борисоглѣбскъ.
Петровъ-Солововъ, Вас. Мих.
Сушковъ, Никл. Пав., прч., земск. нач. 4 уч. Борисоглѣбск. у., им. при с. Алешки.
Трубиновъ, Никл. Ив., от. кап., им. при дер. Дмитриевкѣ.
Федоровъ, Дм. Мих.
Филипповъ, Матв. Мих., дсс., г. Борисоглѣбскъ.
Шмаровъ, Мих. Вас.

ЕЛАТОМСКІЙ УѢЗДЪ.

Гл. дворяне, имѣющіе право голоса

Алѣевъ, Влад. Никл., кандид. правъ, с. Дмитриево, Касимовск. у.
Алѣевъ, Никл. Серг., кр., с. Дмитриево, Касимовск. у.
Алѣевъ, Серг. Серг., корн., с. Дмитриево, Касимовск. у.
Банулинъ, Алѣй Ив., кр., с. Подгородное-Свищево.
Барсуковъ, Мих. Апол., шт.-кап., с. Ушаково.
Баташовъ, Мануилъ Ив., кандид. правъ, с. Гусь, Касимовск. у.
Веденяпинъ, Никл. Никл., гс., дер. Ивановка.
Верещагинъ, Гавр. Никл., прч., с. Виряево.
Воейковъ, Серг. Валер., кс., с. Нестерово.
Волконскій кн. Мих. Пет., плк., с. Гридице.
Гагаринъ, кн. Конст. Никл., прч., с. Ключи.
Гагаринъ, кн. Никл. Никл., прч., с. Ключи.
Грековъ, Пет. Ил., гс., с. Прудящи.
Давыдовъ, Никл. Алдр., кск., с. Подостровное.
Дьяковъ, Алѣй Пет., шт.-ротм., с. Мокрое.
Дьяковъ, Никл. Пет., пдпрч., с. Мокрое.
Енгальчевъ, кн. Никл. Никл., с-до Вѣдшево, Темниковск. у.
Енгальчевъ, кн. Пав. Никл., с-до Вѣдшево, Темниковск. у.
Еропинъ, Плат. Дм., кандид. правъ, с-до Русаново.
Ждановъ, Анат. Григ., кр., с. Рогожка.
Кайсаровъ, Дм. Ив., кс., с. Ватрыниці.

Ильдишевъ, кн. Пав. Андр., ис., с. Данилово.

Иудашевъ, кн. Ал-ѣя Ив., ис., с. Зарѣчное Свещево.

Кудашевъ, кн. Влад. Ив., кск., с. Нестерово.

Кудашевъ, кн. Никл. Ив., ка., с. Нестерово.

Кустаревскій, Ал-ѣя Никл., шт. ротм., с. Ключи.

Ломоносовъ, Конст. Никл., ка., с. Зарѣчное-Любовниково.

Малевинскій, Ив. Пет., кс., с. Гавриловское.

Малевинскій, Никл. Пет., сс., с. Просыяны Поляны.

Мамаевъ, Ив. Як., кап., с-цо Никольское.

Мамаевъ, Никл. Як., дѣйств. студ., с-цо Никольское.

Мамаговъ, Ив. Пет., ттс., с. Полтевы Певки.

Неклюдовъ, Пет. Влад., кск., с-цо Вышурь.

Понровскій, Евг. Ив., ис., с. Гридино.

Сабуровъ, Влад. Мих., пдпрч., с. Зарѣчное-Свещево.

Сабуровъ, Мих. Мих., кр., с. Зарѣчное-Свещево.

Снобельцынъ, Конст. Никл., гс., с-цо Шинково.

Снобельцынъ, Серг. Никл., пдпрч., с-цо Шинково.

Снитно, Леон. Степ., с. Потапьево.

Трасинь, Влад. Дм., с. Кашибьево.

Трасинь, Ил. Дм., ротм., с. Кашибьево.

Узнанскій, Влад. Вакент., прч., с. Заболотье.

Фонъ-дери-Лауницъ, Влад. Фед., плк., с. Каргашино.

Шаурленъ, Алдръ Ив., ка., с. Торопово.

Шкоттъ, Люддоръ Як., сс., с. Фроловское.

Язымовъ, Григ. Григ., кр., с. Чубарово.

ЛЕБЕДЯНСКІЙ УѢЗДЪ.

Александрова, Вѣра Ив., вд. кс., с. Сланское.

Бехтѣева, Фелицата Ал-ѣев., вд. прч. артил., с. Деляхово.

Богдановичъ, Влад. Конст., мичм. Балтійск. флота, г. Кронштадтъ.

Губастовъ, Конст. Арк., дсс., вице-дирек. Азіатск. Департам., г. С.-Петербургъ.

Дубовицкая, Мар. Алдр., вд. тс., с. Подкрасное.

Дурасовъ, Вас. Ал-ѣев., гв. плк., г. Москва.

Емельяновъ, Леон. Никл., кап., застѣд. Дворян. Опеки, при стапидѣ Куликовѣ.

Жемчужниковъ, Дм. Апол., сс., Лебедянск. предводитель дворянства, г. Лебедян.

Кошелевъ, Алдръ Род., с. Кузьмино.

Кузьмина, Мар. Пет., жена гс., с. Избищи.

Кульпинскій, Алдръ Меч., г. Лебедян.

Кульпинскій, Меч. Ив., от. шт.-кап., г. Лебедян.

Масолова, Алдра Ив., вд. ис.

Наумовъ, Григ. Григ., с. Подкрасное.

Пальчиковъ, Никл. Вас., сс., с. Троицкое.

Ростовцевъ, Григ. Алдр., гс., земск. нач. 1 уч. Лебедянск. у., с. Сухо Семенцеко.

Стрѣналова, Алдра Никл., кавалерст. дама, г. Москва, Страстной бул., д. кн. Ливенъ.

Толстая, гр. Ол. Алдр., жена ген.-маіора.

с. Трубетчино.

Хозикова, Анна Пет., вд. плк., г. Липецкъ.

Чулновъ, Вас. Алдр., сс., земск. нач. 2 уч. Лебедянск. у., г. Лебедян.

Шелеметьевъ, Никл. Пет., кр., застѣд. Дворянск. Опеки, дер. Федьянино.

Штейнъ, Ал-ѣя Мих., прч., г. Уральскъ.

Штейнъ, Над. Мих., вд. кр., с. Замаргянъе.

Штейнъ, Серг. Мих., от. шт.-ротм., земск. нач. 5 уч. Лебедянск. у., с. Замаргянъе.

ЛИПЕЦКІЙ УѢЗДЪ.

Бартенева, Мих. Ив., от. прч., с. Грязя.

Бланкъ, Ал-ѣя Вас.

Бланкъ, Вас. Бор., дсс., с-цо Аннино.

Бланкъ, Никл. Ив.

Волконскій, кн. Мих. Серг., дер. Дмитріевка.

Гарденинъ, Никл. Никл., Поринскіе заводы, Задонск. у.

Гарденинъ, Серг. Никл., Поринскіе заводы, Задонск. у.

Головинъ, Алдръ Дм., г. Тамбовъ.

Головинъ, Дм. Дм., от. флота лейт., с. Красилровка.

Горьловъ, Ив. Ив., от. ротм., с. Ярлуково.

Гришинъ, Никл. Вас., от. прч., с. Малый-Сомовецъ.

Дуловъ, кн. Фед. Ив., с. Фововка.

Дьячковъ, Мих. Алдр., сс., дер. Ситовка.

Ивановъ, Никл. Никл., ка., г. Борисоглѣбскъ.

Кожинъ, Алдръ Мих., сс., с. Знаменка.

Кривцовъ, Ал-ѣй Никл., кс., дер. Плавнца.
 Кузьминъ, Ив. Никл., гс., с. Большой-Само-
 вецъ.
 Кузьминъ, Никл. Андр., сс., г. Липецкъ.
 Масловъ, Мих. Лавр., гс., г. Липецкъ.
 Перемежко-Галичъ, Влад. Алдр., с. Терново
 и Чириково.
 Петровъ, Дм. Пет., ттс., г. Липецкъ.
 Прибытковъ, Алдръ Георг., корн., дер. Вя-
 воградовка.
 Прибытковъ, Арк. Георг., шт. ротм., с.
 Ямань.
 Прибытковъ, Серг. Георг., прч., с. Ямань.
 Рахмановъ, Никл. Фед., каудид. правъ, с.
 Капитанъшино.
 Семеновъ, Влад. Алдр., от. плк., дер. Мар-
 еино.
 Семеновъ, Пет. Пет., тс., г. С.-Петербургъ.
 Тимченко, Влад. Пет., ст. Муравьево, Юго-
 Вост. ж. д.
 Черновъ, Алдръ Алдр., кр., с. Алексѣевка.
 Черновъ, Никл. Алдр., г. Липецкъ.
 Щербановъ, Конст. Алдр., гс., с. Бого-
 хранимово.
 Ярецъ, Никл. Ив., сс., дер. Фоновка.

МОРШАНСКІЙ УѢЗДЪ.

Владѣющіе недвижимымъ имуществомъ.

Адлербергъ, гр. Ек. Никл., им. при с. Га-
 гаринъ.
 Алексѣевъ, Никл. Пав., им. при с. Коршу-
 вовкѣ.
 Андреевъ, Левъ Фед., прч., им. при с. Ве-
 лелкинъ хуторъ.
 Антипина, Елиз. Григ., им. при с. Ламовилъ.
 Антипинъ, Алдръ Григ., им. при с. Ламовилъ.
 Антипинъ, Ал-ѣй Григ., им. при с. Ламо-
 вилъ.
 Антипинъ, Еф. Ив., им. при с. Ламовилъ.
 Атрыганьевъ, Пет. Ал-ѣев., дсс., им. при с.
 Оторнъ.
 Ахматова, Соф. Ал-ѣев., вд. прч., им. при
 с. Давыдовъ.
 Безобразова, Варв. Вас., им. при с. Ракшъ.
 Безобразова, Ек. Никл., жена гв. ротм., им.
 при с. Хлыстовъ.
 Безобразовъ, Вас. Григ., от. гв. прч., им.
 при с. Ракшъ.

Бенедиктовъ, Пав. Ив., ка., застд. мор-
 шанск. Дворянск. Опеки, г. Моршанскъ.
 Бенкендорфъ, гр. Алдръ Конст., им. при
 с. Сосновкѣ.
 Беръ, Вьет. Никл., гв. ротм., им. при дер.
 Березовкѣ.
 Бычкова, Варв. Мих., вд. кск., им. при дер.
 Островскій поселокъ.
 Бычковъ, Дм. Иліод., им. при дер. Остров-
 скій поселокъ.
 Бычновъ, Юр. Иліод., кр., им. при дер. Ост-
 ровскій поселокъ.
 Бѣлецкая, Евд. Алдр., вд. маіора, им. при
 дер. Пичинкѣ.
 Васильева, Ек. Никл., жена дсс., им. при
 с. Сокольникови.
 Вернадскій, Влад. Ив., ттс., им. при с. Ка-
 менкѣ.
 Волконскій, кн. Мих. Пет., им. при дер.
 Екатеринославкѣ.
 Вольскій, Владисл. Каз., ттс., им. при с.
 Подъемъ.
 Воронцовъ-Дашновъ, гр. Иллар. Ив., им.
 при с. Богоявленскомъ.
 Воскресенскій, Алдръ Лук., кр., застд.
 Дворянск. Опеки, г. Моршанскъ.
 Воскресенскій, Григ. Лук., кс., контрол.
 Отд. Госуд. Банка, г. Моршанскъ.
 Гавеманъ, Мар. Карл., вд. плк., г. Мор-
 шанскъ.
 Гаврилова, Анна Матв., вд. кс., г. Мор-
 шанскъ.
 Григоровъ, Мих. Ив., ка., г. Моршанскъ.
 Грузиновъ, Алдръ Никл., прч., им. при с.
 Левинъ.
 Давыдова, Елиз. Фед., вд. маіора, им. при
 с. Салтыковъ.
 Давыдовъ, Вас. Вас., дсс., депутат. двор.,
 им. при с. Кулеботовъ.
 Давыдовъ, Никл. Вас., дсс., им. при с.
 Вирятинъ.
 Длотовская, Вѣра Алдр., вд. кап., им. при
 с. Дѣльной Дубровъ.
 Долгорукая, кн. Ол. Пет., им. при с. Зе-
 метинъ.
 Жеребцова, Анна Никл., вд. дсс., им. при
 с. Гагоринъ.
 Иванова, Соф. Ардал., вд. кс., г. Мор-
 шанскъ.
 Ивановъ, Влад. Ив., г. Моршанскъ.

- Ильинъ, Никл. Ив., от. вѣж.-плк., им. при с. Куляковѣ.
- Ильинъ, Пет. Ив., дсс., им. при с. Быковкѣ.
- Исаева, Алдра Степ., жена гв. прч., им. при с. Вайловкѣ.
- Казанская, Анаст. Абр., жена сс., им. при с. Черкинѣ.
- Капрова, Ек. Никл., дочь шт.-кап., им. при дер. Квашиной.
- Капрова, Ел. Никл., дочь шт.-кап., им. при дер. Квашиной.
- Келлеръ, гр. Мар. Алдр., им. при дер. Гаугеровкѣ.
- Козалева-Рунская, Нат. Мих., жена влдлк., г. Моршанскѣ.
- Козловъ, Алдръ Алдр., ген.-лейт., им. при с. Гагоринѣ.
- Колобовъ, Арк. Арк., им. при с. Рыбномъ.
- Колобовъ, Никл. Арк., ттс., им. при с. Рыбномъ.
- Лопатинъ, Никл. Никл., им. при с. Дѣльной Дубровѣ.
- Манвеловъ, кн. Алдръ Никл., дте., им. при с. Косточевкѣ.
- Мансурова, Соф. Вас., жена кс., им. при с. Ракшѣ.
- Маркова, Павла Ив., жена дсс., им. при с. Сосѣдкѣ.
- Мингрельская, свѣтл. кн. Мар. Алдр., им. при с. Салтыковѣ.
- Михайлова, Алдра Пет., жена кск., г. Моршанскѣ.
- Можаровъ, Дм. Вас., им. при с. Алексѣевкѣ, Байловкѣ тожъ.
- Мяснова, Варь. Пет., им. при дер. Гавриловкѣ.
- Мяснова, Ек. Пет., им. при дер. Гавриловкѣ.
- Мясоедова, Раиса Тим., вл. шт.-кап., им. при дер. Коршуновкѣ.
- Нарышкинъ, Эман. Дм., дте., им. при с. Софьянѣ.
- Неклюдова, Над. Вас., жена ис., им. при с. Ракшѣ.
- Нилова, Тат. Вас., жена кск., им. при с. Рязѣ.
- Обрѣзнова, Нат. Мих., дочь ген.-маіора, им. при с. Васильевщинѣ.
- Оливъ, Мар. Ив., вл. кск., им. при с. Грошкѣ.
- Остроградская, Мар. Никл., жена ттс., им. при с. Тетеркѣ.
- Пашновъ, Вас. Алдр., от. плк., им. при с. Матчеркѣ.
- Пейкеръ, Ел. Никл., жена ген. маіора, им. при с. Островкѣ.
- Петрово-Соловово, Бор. Мих., им. при с. Сокольникахъ.
- Петрово-Соловово, Вас. Мих., им. при с. Сокольникахъ.
- Петрово-Соловово, Мар. Мих., им. при с. Сокольникахъ.
- Петрово-Соловово, Никл. Мих., им. при с. Сокольникахъ.
- Половцова, Нат. Мих., жена дсс., им. при с. Куликахъ.
- Полтавцева, Нат. Никл., им. при с. Срѣтенкѣ.
- Полянцева, Вѣра Алдр., жена кс., им. при с. Дмитриевкѣ.
- Постниковъ, Вас. Вас., от. шт.-кап., им. при с. Хлѣбниковѣ.
- Прибытковъ, Георг. Филип., им. при дер. Островскій поселокъ.
- Пупынина, Соф. Ульрих., жена прч., им. при с. Дѣльной Дубровѣ.
- Рубаневичъ, Мар. Серг., жена прч., г. Моршанскѣ.
- Сафоновъ, Аристоклій Никл., им. при с. Больш. Ламовитѣ.
- Свирбеева, Анна Вас., жена ка., им. при с. Ракшѣ.
- Селивановъ, Вас. Ал-ѣв., им. при с. Волковѣ.
- Селивановъ, Ив. Ал-ѣв., им. при с. Волковѣ.
- Скуратова, Елиз. Никиф., им. при 2 станѣ.
- Тавилдарова, Анна Апол., жена дсс., им. при дер. Нарядной.
- Тавилдаровъ, Никл. Ив., дсс., им. при дер. Нарядной.
- Терновскій, Матв. Пет., г. Моршанскѣ.
- Терсная, Надежда, жена гс., им. при 2 станѣ.
- Трофимовъ, Влад. Алдр., кс., Моршанскѣ, предводитель дворянства, им. при с. Мугасевѣ.
- Турмушева, Мар. Еф., г. Моршанскѣ.
- Фитингофъ-Шель, бар. Адел. Алдр., им. при с. Соломенкѣ.
- Фролова, Евд. Ив., г. Моршанскѣ.

Фрыкентъ-фонъ, Алдръ Фед., гв. шт.-кап. им. при с. Салтыковъ.

Ходнева, Зин. Из., вд. подлк., им. при с. Капищевъ.

Ходнева, Зин. Никл., им. при с. Капищевъ.

Ходневъ, Конст. Никл., им. при с. Капищевъ.

Ходневъ, Никл. Никл., им. при с. Капищевъ.

Хотяинцевъ, Алдръ Алдр., кск., им. при с. Капищевъ.

Хотяинцевъ, Вас. Алдр., кск., им. при с. Капищевъ.

Хржановскій, Алдръ Юс., им. при с. Громкѣ.

Хржановскій, Никл. Юс., ка., земск. нач.

6 уч. Моршанск. у., им. при с. Каменкѣ.

Хрущовъ, Мих. Алдр., кск., им. при дер. Петровкѣ.

Чернопятовъ, Викт. Ил., гс., им. при с. Дѣльной Дубровѣ.

Чертковъ, Григ. Алдр., дсс., им. при с. Таракѣ.

Чоломаева, кн. Ек. Вас., им. при дер. Черкивѣ.

Чоломаевъ, кн. Никл. Никл., Тамбовск. губернк. предводитель дворянства, им. при дер. Черкивѣ.

Шатилова, Ек. Пет., им. при с. Дмитріевкѣ.

Шахматовъ, Алдръ Вас., кр., им. при с. Ламовлеѣ.

Шеншина, Ол. Влад., жена прч., им. при с. Холмахъ.

Шиловская, Варв. Ив., им. при с. Дѣльной Дубровѣ.

Шиловская, Ек. Ив., им. при с. Дѣльной Дубровѣ.

Шиловскій, Алдръ Ив., кр., им. при с. Дѣльной Дубровѣ.

Шиловскій, Конст. Всев., гс., им. при дер. Холмахъ.

Шульгина, Людм. Ив., вд. шт.-кап., им. при с. Латовинѣ.

Шульгинъ, Серг. Мих., кск., им. при с. Латовинѣ.

Энкель, Влад. Ульрих., им. при с. Дѣльной Дубровѣ.

Ягнентковскій, Стан. Карл., нс., подат. инсп., г. Моршанскъ.

Тверская губернія.

Бендерская, Ол. Пет., (6 ч.), г. Москва.

Бырдинъ, Дм. Алдр., сс., предс. Повѣнецк.

Уѣзд. Съѣзда, (6 ч.), г. Повѣнецъ, Олопецк. губ.

Вешнякова, Ол. Ив., дочь кск., (6 ч.), родов. им. с-по Василево, Раменск. вол., Новоторжск. у.

Друри, Ооа Вас., сс., (3 ч.); жена Алдра Мих. (урожд. Карякина), Весьеговск. у.

Дуброво, Никл. Мих., плк., г. Орель.

Иккова, Над. Пет., (6 ч.); с. Лызлово, Ржевск. у.

Инковъ, Дм. Пет., плк., нач. штаба 5 Саперн. бригады, (6 ч.); жена Нат. Валер. (урожд. Урусова, княжна), дѣти: Николай и Лидія, г. Киевъ, лѣтомъ—с. Лызлово.

Инковъ, Никл. Ив., ротм., чинов. особ. поруч. Военн. М-ва, кавал. ордена Почетн. Легіона, (6 ч.); жена Антон. Алдр. (урожд. Бабушкина), дѣти: Елизавета, Наталья, Марія, Сергѣй, г. Спб., лѣтомъ—с. Бол. Затишье, Лужск. у.

Инковъ, Никл. Пет., плк. л.-гв. Сапер. бат. батал. команд. Инжев. учил., (6 ч.); жена Ол. Евг. (урожд. Крылова), сынъ Николай, г. Спб., лѣтомъ—с. Лызлово.

Инковъ, Пет. Ив., ротм., 1-й л. Драгунск. полкъ, (6 ч.); жена Вѣра Никл., (урожд. Ильшевичъ), сынъ Николай.

Инковъ, Пет. Пет., шт.-ротм. 32-го Драгун. Чугуев. полка, (6 ч.); жена Нат. Алдр. (урожд. Пусторослева), дочь Наталья, г. Дубно, лѣтомъ—с. Лызлово.

- Изяцьковъ, Бор. Ег., (6 ч.), г. Спб., Фонтанка, 9.
 Карауловъ, Ив. Дм., сс., (6 ч.), ст. Карашево.
 Книжевскій, Никл. Алдр., от. подплк.; жена Мар. Аполл., дѣти: Алдръ, Николай, Серафима, Елизавета, Анна и Ксеvія, г. Спб., Амбарная, 12.
 Лесневичъ, Никл. Дм., механикъ, (2 ч.), г. Севастополь, сб. д.
 Лесневичъ, Пав. Дм., плк., (2 ч.), г. Ялта, сб. дача.
 Миліоновъ, Никл. Конон., (6 ч.), ст. Малышево Рыб. ж. д., усадьба Каменка, Вышнево у.
 Новомощеновъ, Никл. Ив., ротм., (6 ч.), г. Ржевъ.
 Римскій-Корсановъ, Алдръ Алдр., дсс., чл. Виленск. Судебн. Палаты, г. Вильна.
 Савелова, Соф. Пет.
 Савеловъ, Дм. Пет.

ЗУБЦОВСКИЙ УЪЗДЪ.

Гл. дворяне, имѣющіе право голоса.

- Алисова, Мар. Мих., вд. прч.
 Андреевскій, Алдръ Ив., гс.
 Безобразова, Варв. Дм., жена дсс.
 Безобразова, Мар. Никл., жена кр.
 Безобразовъ, Алдръ Ал-ѣв.
 Безобразовъ, Ал-ѣй Мих., дсс.
 Безобразовъ, Бор. Ал-ѣв.
 Безобразовъ, Вас. Ал-ѣв.
 Безобразовъ, Никл. Никл., кр.
 Бельгардъ, Варв. Никл., жена ген. отъ инф.
 Бенземанъ, Мих. Апол., сс.
 Бехмейеръ, Фед. Фед., гс.
 Бырдина, Над. Дм.
 Воейкова, Лид. Влад.
 Воейнова, Нат. Влад.
 Воейкова, Ол. Влад.
 Вольнскій, Ив. Ал-ѣв., подплк.
 Высокосовъ, Алдръ Пав.
 Высокосовъ, Мих. Пав.
 Вяхиревъ, Влад. Мих., кс.
 Головинъ, Серг. Фед., плк.
 Давыдовъ, Ардальовъ Никанд., кс.
 Давыдовъ, Никл. Вас., ген.-маіоръ.
 Зейдлицъ, Мар. Влад., вд. маіора.
- Зеленый, Конон. Сем., сс.
 Зыревъ, Пет. Иринарх., ка.
 Извъковъ, Алдръ Никл., кр.
 Извъковъ, Влад. Пав., шт.-кап.
 Квашнинъ-Самаринъ, Никл. Дм., кс.
 Квашнинъ-Самаринъ, Степ. Дм., сс.
 Козень, Алдра Ал-ѣв., жена ген.-лейт.
 Костылева, Соф. Конон.
 Кудрявцева, Екат. Ив.
 Кудрявцева, Елиз. Ал-ѣв.
 Кудрявцева, Соф. Ив.
 Ладыженская, Алдра Дм., жена ротм.
 Ладыженская, Алдра Фед., жена дсс.
 Ладыженскій, Алдръ Алдр., дсс.
 Лихачевъ, Логинъ Фед., гс.
 Манаревскій, Дм. Фед., кр.
 Нарышкина, Елиз. Ал-ѣв., статсъ-дама.
 Новгородскій, Пет. Ив., ген.-маіоръ.
 Павлова, Алдра Никл., вд. кап.
 Павловъ, Алдръ Никл., кск.
 Палтова, Соф. Фед., жена кр.
 Потѣхинъ, Пав. Антип.
 Пржевальскій, Ал-ѣй Ал-ѣв., корн.
 Ржевская, Варв. Фед.
 Римская-Корсакова, Соф. Карл., жена прч.
 Римскій-Корсановъ, Вас. Алдр., шт.-ротм.
 Салова, Варв. Влад., вд. шт.-ротм.
 Тулубьевъ, Алдръ Никл., вс.
 Тулубьевъ, Як. Никл., ка.
 Фиглева, Анна Вас.
 Фиглева, Мар. Ив., вд. шт.-ротм.
 Чаплинъ, Ерл. Никл., ка.
 Чаплинъ, Мих. Мих.
 Шелеховъ, Дм. Алдр., прч.
 Шелеховъ, Евг. Апол., кск.

КАЛЯЗИНСКИЙ УЪЗДЪ.

- Балашевичъ, Оожа Фаб., кск., с. Яриновское.
 Борисовъ, Никл. Мих., кр., г. Калязинъ.
 Вонсяціи, Влад. Оеофил., ка., г. Корчева.
 Вонсяціи, Дм. Оеофил., ка., г. Москва.
 Вонсяціи, Оеофилактъ Оеофилакт., с-до Устиново.
 Голиковъ, Серг. Ив., кск., г. Калязинъ.
 Дмитревскій, Вас. Алдр., сс., с. Собакино.
 Дмитревскій, Влад. Вас., гс., с-по Пріютъ.
 Дмитревскій, Никл. Вас., прч., г. Пудоожъ.
 Оловецк. губ.
 Костомаровъ, Ал-ѣй Дм., гс., г. Калязинъ.

Морозовъ, Ив. Конст., сс., г. Калязинъ.
 Нероновъ, Дм. Влад., гв. прч., с-цо Заболотье.
 Опочининъ, Пет. Влад., ттс., с-цо Сажино.
 Салтыковъ, Вас. Дм., пдпрч., с. Спасское.
 Салтыновъ, Евгр. Дм., ис., г. Тверь.
 Стромилловъ, Серг. Сем., прч., г. Александровъ.
 Суворовъ, Вас. Григ., кск., Бѣжицк. у.
 Шубинскій, Никл. Пет., кандид. правъ, г. Москва.
 Шубинскій, Пет. Пет., есаулъ, г. Батуль.
 Юрьевъ, Влад. Андр., прч., г. Калязинъ.
 Юрьевъ, Серг. Серг., ка., с. Воскресенское.

КОРЧЕВСКИЙ УѢЗДЪ.

Азанчевскій-Азанчевевъ, Всев. Никл., гс.,
 Корчевск. предводитель дворянства, (6 ч.),
 с-цо Дмитровское.
 Балнашинъ, Влад. Алдр., от. шт.-кап., (6 ч.),
 с-цо Крыплево.
 Брянчаниновъ, Викт. Алдр., пдпрч. зап.,
 земск. нач. 3 уч. Корчевск. у. (6 ч.),
 с-по Быстрово.
 Буевъ, Никл. Вас., (2 ч.), г. Вязьма. Смоленск. губ.
 Головачевъ, Ал-ѣй Алдр., дсс., (1 ч.) с. Покровское.
 Карнауховъ, Дм. Вас., ка., застѣд. Корчевск.
 Дворян. Опекн, (2 ч.), г. Корчева.
 Кегель, Андр. Леопол., земск. нач. 2 уч.
 Корчевск. у., (2 ч.) с-цо Перелогъ.
 Кисловской, Влад. Пав., Кашинск. предводитель
 дворянства, (6 ч.), г. Кашинъ.
 Кисловской, Пав. Пав., (6 ч.), г. Кашинъ.
 Корвинъ-Литвицкій, Алдръ Конст., (3 ч.),
 г. Корчева.
 Кухлевскій, Иос. Ив., (3 ч.), г. Зубцовъ.
 Кучинъ, Ал-ѣй Дм., (6 ч.), г. Кашинъ.
 Ладыженскій, Андр. Никл., кс., депутат дво-
 рян. по Корчевск. у., (6 ч.), с-по Хари-
 тоново.
 Ладыженскій, Конст. Никл., ис., (6 ч.), г.
 С.-Петербургъ.
 Лосевъ, Никл. Никл., от. кап.-лейт. флота,
 застѣд. Корчевск. Дворян. Опекн, (3 ч.),
 с-цо Марьино.
 Максимовичъ, Серг. Пав., (2 ч.), г. С.-Пе-
 тербургъ.

Мордухай-Болтовской, Дм. Пет., дсс., (6 ч.),
 г. С.-Петербургъ.
 Перхуровъ, Ив. Алдр., (6 ч.), ст. Романово.
 Поярковъ, Конст. Фед., (6 ч.), дер. Афатово.
 Поярковъ, Левъ Фед., от. шт.-кап., (6 ч.),
 ст. с. Горлицы.
 Пулиновскій, Влад. Алдр., от. гв. шт.-кап.,
 земск. нач. 1 уч. Корчевск. у., (2 ч.),
 ст. с. Ильинское.
 Раковскій, Левъ Алдр., от. шт.-кап., (6 ч.),
 ст. с. Ильинское.
 Рыковъ, Влад. Ал-ѣв., (6 ч.), ст. Романово.
 Храповицкій, Леон. Пав., от. прч., (6 ч.),
 ст. с. Кузнецово.
 Чагинъ, Вас. Алдр., сс., (6 ч.), ст. с. Горлицы.
 Чагинъ, Никл. Алдр., кр., (6 ч.), с. Гри-
 горово.
 Чагинъ, Пет. Пет., (6 ч.), г. Корчева.
 Шереметевъ, гр. Серг. Дм., егермейстеръ.
 (5 ч.), г. С.-Петербургъ.

ОСТАШКОВСКИЙ УѢЗДЪ.

Арбузовъ, Мих. Мих., кр.
 Беренсъ, Генр. Иос., шт.-кап.
 Бойковъ, Вас. Пет., дсс.
 Болтъ, Ив. Серг., корв.
 Варакинъ, Ал-ѣй Никл., кр.
 Варпаховскій, Вас. Нил.
 Ветлицъ, Алдръ Пав., кап.
 Ветлицъ, Леон. Пав., плк.
 Грузиновъ, Ал-ѣй Вас., прч.
 Давыдовъ, Ив. Пет., ка.
 Давыдовъ, Пет. Пет., ген.-майоръ.
 Дальбергъ, Арк. Густ., ттс.
 Журавлевъ, Дм. Арс.
 Игнатъевъ, Фловіанъ Ив., кр.
 Казинъ, Дм. Ал-ѣв., шт.-кап. л.-гв. Пре-
 ображенск. полка.
 Кашининъ, Ив. Мартириев., лейт.
 Козловъ, Дм. Алдр., прч.
 Корбутовскій, Ал-ѣй Степ., плк.
 Коризно, Никл. Викент., шт.-кап.
 Кушелевъ, Андр. Андр., гв. кап.
 Обернибесовъ, Никл. Апол.
 Озеровъ, Влад. Вас., кап. 1 ранга.
 Палицынъ, Авр. Конст., гв. ротм.
 Панафидинъ, Ег. Алдр., кск.
 Панафидинъ, Нилъ Ег.
 Панафидинъ, Пет. Алдр., кр.

Панафидинъ, Пет. Ег., сс.
 Полябинъ, Пет. Никл., прч.
 Похолоковъ, Андр. Ив., плк.
 Ратмановъ, Граг. Григ., сс.
 Ромейно, Ив. Алдр., влж.-кап.
 Савинъ, Влад. Ив., сс.
 Самаринъ, Олимп. Вас., шт.-кап.
 Снопникъ, Валентъ Фридр.
 Сысоевъ, Вас. Фед., кск.
 Толбузинъ, Фед. Ег., ген.-маіоръ.
 Толстой, Влад. Ал-фев., кс.
 Толстой, Никл. Ал-фев., кск.
 Тюнинъ, Влад. Мих., кр.
 Уткинъ, Степ. Пет., дсс.
 Челищевъ, Серг. Андр., гв. шт.-ротм.
 Шаховской, кн. Як. Ив.
 Шереметевъ, гр. Серг. Дм.
 Щуцкій, Алдръ Вас., шт.-кап.

ТВЕРСКОЙ УБѢДЪ.

Агреевъ, Дм. Ал-фев., с-по Кольцово, Ни-
 кулинск. вол.
 Арбузовъ, Влад. Ег., кр., посадъ Ярышкино,
 Никулинск. вол.
 Балкашинъ, Ив. Ив., с. Лукино, Щербя-
 невск. вол.
 Безобразовъ, Вас. Григ., дер. Низовка, Го-
 роденск. вол.
 Берновъ, Пав. Никан., ис., с. Лудино, Иль-
 инск. вол.
 Борхъ, гр. Викт. Алдр., с. Васильевское,
 той-же вол.
 Бутягинъ, Конст. Пет., с. Морщихино, Ни-
 кульск. вол.
 Васильевскій, Андр. Ив., гс.
 Воиновъ, Конст. Пав.
 Воиновъ, Леон. Пав.
 Воиновъ, Пав. Фед.
 Враскій, Ал-ѣя Вор., сс., с. Козлово, Бы-
 ковск. вол.
 Гагаринъ, кн. Никл. Никл., с. Новосполе,
 Ильинск. вол.
 Галаховъ, Дм. Вас., кс., г. Тверь, Кузьмо-
 дельяновская ул.
 Галиновскій, Конст. Іоас., с. Маринино,
 Городенск. вол.
 Галиновскій, Никл. Іосафат., с. Маринино,
 Городенск. вол.

Голицынъ, кн. Серг. Мих., с. Славново,
 Аряевск. вол.
 Грещунъ, Ал-ѣя Як., шт. ротм.
 Гурно, Іос. Влад., фельдмарш., с. Сахарово,
 Вьлекушалъск. вол.
 Держизо фонъ, Влад. Дм., кр., с. Дожетка-
 ново, Щербинск. вол.
 Дьяковъ, Алдръ Никл., гс., с. Ивановское,
 Первтитенск. вол.
 Забѣлинъ, Вас. Ив., сс., г. Тверь. Прого-
 ная ул.
 Загорскій, Ив. Ив., ттс., г. Тверь, за
 Тъмакой.
 Зубцовъ, Вас. Ант.
 Зыковъ, Леон. Вяч., с. Ярково, Новинск.
 вол.
 Карнаузовъ, Вас. Никл., шт. ром., г. Тверь,
 Секретарская ул.
 Карповскій, Георг. Пет., с. Харитоново,
 Кумординск. вол.
 Карякинъ, Пет. Мих., дсс., г. Тверь. Рыбац-
 каа ул.
 Квашнинъ, Алдръ Никл., ис., с. Остолово,
 Кумординск. вол.
 Кіовъ, Елпидиф. Ив., шт. ротм., дер. Игва-
 тово, Щербиненск. вол.
 Корсакъ, Стан. Пав.
 Красенскій, Серг. Серг., с. Спичево, Нику-
 линск. вол.
 Лавровъ, Ал-ѣя Макс., с. Чуприяновка,
 Щербиненск. вол.
 Ландстенъ фонъ, Эд. Фед., дсс., г. Тверь,
 Прогоная ул.
 Левенталь, Никл. Густ., г. Тверь.
 Ливотовъ, Алдръ Алдр., дер. Чеченино,
 Быковск. вол.
 Ливотовъ, Алдръ Ив., дер. Чеченино, Бы-
 ковск. вол.
 Ливотовъ, Никл. Ив., дер. Чеченино, Бы-
 ковск. вол.
 Митропольскій, Мих. Алдр., прч.
 Норовлевъ, Пет. Льв., г. С.-Петербургъ,
 Фонтанка, 147—15.
 Носовъ, Пав. Сем., г. Тверь, Ревякина ул.
 Носовъ, Сем. Сем., сс., г. Тверь, Ревякина
 ул.
 Нѣмовъ, Серг. Серг., г. Тверь, Семеновская
 ул.
 Обудовскій, Конст. Конст.
 Окновъ, Вас. Мих., г. Тверь, за Тъмакой.

- Ониновъ, Мих. Мих., сс., г. Тверь, за Тъма-
кой.
- Патонъ, Никл. Пет., дсс., г. Тверь, за Вол-
гой.
- Петровъ, Никл. Пет.
- Петрункевичъ, Ив. Ил., гс., г. Москва.
- Плетневъ, Викт. Ив., сс., г. Тверь, за Волгой.
- Плетневъ, Влад. Ив., дсс., г. Тверь, Мъщав-
ская ул.
- Покровский, Алдръ Дм., сс., г. Тверь, за
Тъмакой.
- Покровский, Вас. Ив., сс., г. С.-Петербургъ.
- Покровский, Влад. Ив., сс., г. Тверь.
- Поликарповъ, Алдръ Евг., дер. Дубровка,
Воскресенск. вол.
- Поповъ, Вас. Вас., пдплк., г. Рязань,
Астраханская часть.
- Поповъ, Влад. Иос., корн., с. Синцово,
Щербининск. вол.
- Поповъ, Иос. Дм., дсс., с. Синцово, Щерби-
нинск. вол.
- Поповъ, Мих. Иос., с. Синцово, Щербининск.
вол.
- Преображенскій, Ив. Пет., кс., г. Тверь,
Семеновская ул.
- Преображенскій, Пет. Ив., г. Тверь, Семе-
новская ул.
- Пржецлавскій, Ант. Ос., дсс., г. Тверь,
Гальяновская ул.
- Протасьевъ, Алдръ Вас., с. Романово, Бѣ-
лекушалск. вол.
- Радовичъ, Витол. Фелвкс., г. Тверь, Рыбац-
кая ул.
- Рафаловичъ, Мих. Ферд., с. Махино, Щер-
бининск. вол.
- Рудневъ, Никл. Ив., прч., г. Тверь.
- Сабантѣевъ, Алдръ Вас., с. Маслово, Щер-
бининск. вол.
- Симановичъ, Никл. Як., с. Шокорово,
Щербининск. вол.
- Симанскій, Влад. Андр., вс., г. Москва.
- Соколовъ, Андр. Алдр.
- Сорохутинъ, Влад. Ив., шт. кап., с. Николь-
ское, Никулинск. вол.
- Столлаковъ, Ал-ѣв Никл., дсс., с. Мелково,
Городеиск. вол.
- Телляковъ, Григ. Пет., гв. прч., с. Мигало-
во, Никулинск. вол.
- Тесьминъ, Дм. Андр., с. Попово, Арининск.
вол.
- Токаревъ, Вас. Никл.
- Трефуртъ, Конст. Конст., с. Жерновка,
Васялевск. вол.
- Трубецкой, кв. Дм. Никл., сс., с. Новое,
Быковск. вол.
- Трубиновъ, Вас. Никл., дсс., г. Тверь,
Гальяновская ул.
- Трубиновъ, Влад. Никл., ттс., с. Ляхово,
Арининск. вол.
- Трубиновъ, Никан. Арс., кр., с. Зиновьево,
Первитинск. вол.
- Трубиновъ, Никл. Никан., сс., с. Богояв-
ленское, Арининск. вол.
- Тыртовъ, Пет. Алдр.
- Флеровъ, Всев. Алдр., директ. учит. семин.,
г. Торжокъ.
- Флеровъ, Серг. Алдр., кск.
- Хвостовъ, Дм. Никл., гс., с. Первитино,
той-же вол.
- Черепановъ, Алдръ Пет., шт.-кап., с. Коз-
лятьево, Щербининск. вол.
- Шишковъ, Мих. Мих., кр., дер. Клязево,
Кумординск. вол.
- Шупинскій, Андр. Андр., кр., г. Тверь, Скор-
бященская ул.
- Шупинскій, Дм. Андр., ротм., с. Страхово,
Ильинск. вол.
- Шупинскій, Никл. Андр., шт.-ротм., г. Тверь,
Скорбященская ул.
- Шупинскій, Пав. Алдр., плк., г. Севастополь.
- Юргенсонъ, Карл Никл., ка., г. Тверь,
Миллионная ул.
- Юргенсонъ, Фед. Карл., кс., г. Тверь, Мил-
лионная ул.
- Юрловъ, Аполлосъ Никл., с. Хвостово, Но-
винск. вол.



Казанскій губернский предводитель дворянства,
дѣйствительный статскій совѣтникъ,
Степанъ Николаевичъ Теренинъ.

Въ должности съ Января 1887 года.

Тульская губернія.

- Афремовъ, Алдръ Ив., прап., им. Сальница, Вѣлевск. у.
- Афремовъ, Влад. Алдр., им. Сальница, Вѣлевск. у.
- Афремовъ, Пет. Алдр., гс., одѣщикъ Веневск. отд. Государств. Дворян. Земельн. Банка, г. Вильно, Георгіевскій просп., 5.
- Афремовъ, Θεод. Алдр., корн., им. Сальница, Вѣлевск. у.
- Бартелевскій, Алдръ Эри., сс., прокур. Минск. Окружн. Суда, (2 ч.), г. Минскъ, лѣтомъ — родов. им. Гремячій Колодець.
- Зиссерманъ, Арнол. Льв., от. плк.; сыновья: Василій, Павелъ и Владиміръ, им. Лутовиново, Сергіевск. вол.
- Ивановъ, Ал-ѣй Никл., пдплк. корпуса военныхъ топогр., (2 ч.), г. Спб., В. О., Тучковъ пер., 5.
- Хрущовъ, Пав. Мих., дсс., кнрг., г. Спб., Сергіевская, 24, лѣтомъ — родов. им. с. Жимарино.
- Щепотьевъ, Влад. Пет., пс., старш. врачъ Русск. Николаевск. больницы въ Константинополь; г. Константинополь, Россійск. Посольство.
- ВЕНЕВСКИЙ УѢЗДЪ.**
- Гл. дворяне, имѣющіе право голоса.*
- Барановъ, гр. Никл. Пав., ка., чл. Тульск. Окружн. Суда, г. Тула.
- Бенигсенъ, гр. Пав. Алдр., ттс., с-цо Гурьево.
- Газенцеръ, Серг. Фед., кс., г. С.-Петербургъ.
- Глаголевъ, Вас. Ив., пс., Веневск. уѣзди. исправ., г. Веневъ.
- Глѣбовъ, Мих. Пет., ттс., с. Кайдаково.
- Григоровъ, Конст. Никл., кр., поч. мир. судья, с-цо Связьма.
- Друцкой, кн. Алдръ Дм., сс., земск. нач. Веневск. у., с. Беззубово.
- Змѣевъ, Влад. Вас. от. пдплк., с-цо Горбатово.
- Змѣевъ, Евг. Ил., кск., с-цо Шеметово.
- Змѣевъ, Раф. Ил., кск., поч. миров. судья Веневск. у., с. Симаково.
- Иорданъ, Никл. Пав., от. гв. прч., с. Студенець.
- Коносевичъ, Никл. Демонт., кр., поч. мир. судья Веневск. у., с-цо Алмазово.
- Кортюковъ, Никл. Вас., ттс., письмов. Веневск. Двор. Опеки, г. Веневъ.
- Кулаковъ, Алдръ Пав., сс., с-цо Кукуй.
- Лукьяновъ, Ив. Ив., дсс., предсѣд. Веневск. уѣзди. земск. управы, с. Карпово.
- Меккъ фонъ, Макс. Карл.
- Нарышнинъ, Пет. Ал-ѣев., гв. шт.-ротм., земск. нач. Веневск. у., г. Веневъ.
- Овсянниковъ, Мих. Артем., ттс., г. Веневъ.
- Павловъ, Алдръ Алдр., шт.-ротм., земск. нач. Веневск. у., с. Марыгино.
- Поповъ, Дм. Никл., кам. юнк., сс., предводитель дворянства Веневск. у., поч. мир. судья, с. Узунново.
- Соколовъ, Алдръ Алдр., кандид. Московск. универ., дер. Новая.
- Станичевъ, Мих. Георг., межевой нж., сс., нач. отд. Московск. межевой канцеляр., г. Москва.
- Стаховичъ, Алдръ Алдр., дсс.
- Стоговъ, Влад. Евгр., кск., земск. нач. Троицк. у., Оренбургск. губ., г. Троицкъ.
- Стоговъ, Евгр. Степ., шт.-кап., с. Баршино.
- Стоговъ, Серг. Евгр., артил. прч., земск. нач. Воронежск. губ., Бобровск. у.
- Телегинъ, Вас. Алдр., кап.-лейт.
- Телегинъ, Дм. Конст., кск., чл. Веневск. уѣзди. земск. управы, с-цо Роговато.
- Телегинъ, Ив. Ал-ѣев., контръ-адм., земск. нач. Нижегородск. губ., предсѣд. Сѣзда.
- Телегинъ, Серг. Ал-ѣев., кск.
- Уваровъ, Влад. Фед., кр., с-цо Звояка.
- Хрущовъ, Мих. Андр., гс., депут. двор. Веневск. у., с. Тюнежь, Каширск. у.
- Цѣнинъ, Фед. Фед., ттс., засѣд. Веневск. Двор. Опеки, чл. земск. Веневск. управы, с. Березово.
- Чапыгинъ, Алдръ Арс., от. прч.

Чернаскій, кн. Алдръ Евг., кск., поч. мир. судья, с. Клянь.
 Чернаскій, Евг. Алдр., тс., хут. при с-цѣ Бурьевѣ.
 Черносивитовъ, Алдръ Пет., гс., с. По-вѣткино.
 Черносивитовъ, Никл. Пет., кск., г. Тула.
 Шаховской, кн. Алдръ Никл., ка., земск. нач. Веневск. у., с-по Матово.
 Шаховской, кн. Дм. Фед., гв. шт.-кап.; с-по Матово.
 Шумаровскій, Влад. Алдр., сс., земск. нач. Веневск. у., с. Шишлово.
 Шуцкій, Алдръ Конст., дѣйст. студ. Московск. унвер., с. Накаплого.
 Яньковъ, Алдръ Никл., кр., с. Себино, Епи-фанск. у.
 Яньковъ, Степ. Харл., ген.-маіоръ, с. Пет-рово.

КАШИРСКІЙ УѢЗДЪ.

Аверіева, Валент. Фед., жена пдплк., с. Дураково.
 Аверіевъ, Никл. Ал-фев., пдплк., Троицкій Посадъ.
 Балашова, Анна Ив., вд. ротм., с. Захарь-ино.
 Барановскій, Вас. Алдр., ттс., с. Павловское.
 Барановскій, Никл. Алдр., нс., с-по Сѣтка.
 Бобынина, Соф. Конст., вд. ка., с. Аладь-ино.
 Бобынинъ, Алдръ Григ., гс., с. Аладьино.
 Вальцова, Георг. Пав., ка., с. Борисово.
 Варыпаева, Евг. Никл., жена корн., с. Стогна.
 Вейсбергъ, Елиз. Никл., вд. тс., с. Бога-тищево.
 Воронцова-Вельяминова, Варв. Дм., вд. кск., с. Воронцово.
 Гаденно, Ант. Прокоф., ттс., с. Корыстово.
 Глиндычъ, Адел. Ив., вд. гс., с. Козари-ново.
 Глѣбова, Соф. Никл., жена гс., с. Тарасково.
 Евдоимовъ, Серг. Алдр., пдпрч., с. Граб-чювки.
 Ершовъ, Никл. Никл., гс., с. Климовское.
 Зміева, Ек. Конст., вд. прч., с. Алферти-щево.

Золотарева, Иги. Иги., маіоръ, с. Ива-новка.
 Ивановъ, Алдръ Георг., гс., с. Колетино.
 Ильина, Анна Конст., жена плк., с. Об-лезьево.
 Ильинъ, Дм. Вас., плк., с. Облезьево.
 Карповъ, Вас. Вас., кс., г. Кашира.
 Карповъ, Никл. Вас., гс., с. Теряво.
 Кислинскій, Алдръ Валер., прч., с. Ка-шино.
 Книперъ, Анна Конст., жена нс., с. Михай-ловское.
 Кошелева, Ол. Дм., жена кск., с. Козловка.
 Кошелевъ, Вас. Влад., кск., с. Козловка.
 Крыловъ, Мих. Алдр., маіоръ, с. Якинво.
 Ласлинскій, Мих. Никл., гс., с. Большое Руново.
 Литвинова, Лид. Ив., вд. ген.-лейт., с. Ко-рыстово.
 Макаровъ, Никл. Никл., шт.-кап., с. Ма-карово.
 Мосаловъ, Никл. Сем., ттс., с. Жирновка.
 Муромцевъ, Арк. Пет., с. Михайловское.
 Муромцевъ, Никл. Пет., кр., с-по Михай-ловское.
 Нарышкинъ, Пет. Ал-фев., шт.-ротм., с. Казловка.
 Норовъ, Пет. Влад., с. Ягодно.
 Павловъ, Алдръ Алдр., шт.-ротм., с. Ма-рышво.
 Павловъ, Никл. Никл., кр., г. Тула.
 Писарева, Ираида Ив., жена гс., с. По-вижье.
 Преженцова, Ек. Алдр., вд. плк., с. Пят-ница.
 Прибиль, Ол. Пет., вд. сс., с. Мартель-яново.
 Романовскій, Пет. Вас., ка., с. Верхнее-Заглухно.
 Соколовъ, Ив. Ив., кск., с. Заразы.
 Степановъ, Мих. Дм., шт.-кап., с. Лукь-яново.
 Сычева, Варв. Ал-фев., жена пдпрч., с. Спицино.
 Тишениновъ, Никл. Конст., пдплк., с. Чу-сово.
 Чаплыгинъ, Алдръ Арс., прч., с. Песочна.
 Ченинъ, Леон. Юсан., с. Андреевское.
 Шелонскій, Никл. Пет., гс., с. Зубово.
 Шуцкій, Алдръ Конст., ттс., с. Истомевка.

НОВОСИЛЬСКИЙ УЕЗДЪ.

Гл. дворяне, имѣющие право голоса.

- Аристовъ, Ив. Потап., ттс., с-цо Власова.
 Афремовъ, Алдръ Ив., прап., с-цо Малый
 Озерокъ, Коты тожь.
 Бурдуновъ, Фед. Някл., гв. прч., с-цо Сту-
 денець.
 Быковъ, Дм. Пет., кск., с-цо Грунць, Бу-
 тырки тожь.
 Высоковичъ, Эд. Конст., сс., с-цо Грунць.
 Говоровъ, Вас. Пав., прч., с-цо Благо-
 дяное.
 Голицынъ, кв. Бор. Някл., прч., с. Ломецъ.
 Голицынъ, кв. Дм. Мих., дсс., с-цо Семе-
 новка.
 Голицынъ, кв. Серг. Мих., дсс., с. Голунь.
 Головинъ, Мих. Някл., кск., с-цо Деметьевъ
 Хуторъ.
 Гриневъ, Вас. Фед., артил. прч., с. Жердево.
 Даниловъ, Фед. Ив., кс., с-цо Севрюково.
 Дараганъ, Иннокент. Коз., с. Прудовъ.
 Добрынинъ, Ив. Григ., сс., с-цо Любовшъ.
 Карауловъ, Някл. Някл., пдрпрч., с-цо Сев-
 рюково.
 Картацевъ, Андр. Ил., прап., с-цо Стрѣль-
 никово.
 Кашпиревъ, Алдръ Гавр., прап., с-цо Во-
 робьевка и дача Бабоиной.

- Кулешовъ, Пав. Ал-ѣев., артил. прч., с.
 Знаменское.
 Лебедевъ, Някл. Афан.
 Левестамя. Арк. Юл., от. шт. кап., с-цо
 Измайлово.
 Любавсий, Вас. Иос., ис., с-цо Яквшиню.
 Орлеанскій, Ал-ѣя Ег., кр., с. Гладкое.
 Рудневъ, Някл. Андр., врачъ, с-цо Красное.
 Свербеевъ, Алдръ Дм., тс., с-цо Николь-
 ское.
 Свербеевъ, Дм. Дм., дсс., с. Михайловское.
 Свербеевъ, Мих. Дм., кск., хут. Хомутовъ.
 Свербеевъ, Серг. Някл., кам. юнк., ка., с.
 Сѣтуха.
 Слезневъ, Някл. Дм., кс., с. Спасское.
 Соловьевъ, Фед. Някл., прч., с-цо Прилѣпъ.
 Сухотинъ, Алдръ Мих., сс., с-цо Кочетовъ.
 Тереховъ, Фед. Ег., прч., с. Троицкое.
 Угрюмовъ, Ал-ѣя Алдр., ттс., с-цо Алек-
 сѣвка.
 Федотовъ-Чеховской, Влад. Алдр., сс., с.
 Бѣдьково.
 Челищевъ, Някл. Някл., тс., с-цо Николь-
 ское.
 Шатиловъ, Ив. Иос., кск., с. Моховос.
 Шатиловъ, Някл. Иос., кр., с. Паньково.
 Шульць, Дм. Герж., прап., с-цо Круглое.
 Ярошевъ, Конст. Някл., прч., с-цо Большой
 Озерокъ.

Уфимская губернія.

МЕНЗЕЛИНСКИЙ УЕЗДЪ.

- Архиповъ, Андр. Степ., ка., г. Мензелинскъ.
 Бѣлицкій, Алдръ Иллар., ка., дер. Илларио-
 новка, Матвѣевск. вол.
 Бѣлицкій, Мих. Иллар., ка., дер. Аристовка
 Матвѣевск. вол.
 Греве, Адол. Ал-ѣев., ген.-майоръ, с. Сави-
 наво, Акташинск. вол.
 Григорьевъ, Серг. Ал-ѣев., ка., с. Путято.
 Мазуревскій, Иос. Иос., ис., с. Михайловка,
 Старо-Кашировск. вол.

- Молоствовъ, Влад. Влад., от. гв. прч., с.
 Шупакъ, Новоспасск. вол.
 Останновъ, Мих. Матв., сс., с. Останково
 той-же вол.
 Пальчиновъ, Алдръ Викт., с. Карамалы,
 Александрокарамалинск. вол.
 Пальчиновъ, Анат. Евгр., ттс.
 Пальчиновъ, Влад. Евгр., дѣйстви. студ., с.
 Николаевка, Матвѣевск. вол.
 Пальчиновъ, Исаакъ Викт., с. Пальчиново,
 Токиакск. вол.

- Пасмуровъ, Мих. Мих., гс., с. Старая Михайловка.
 Рожновскій, Людов. Берн., пс., с-цо Колесниково, Балтаевск. вол.
 Ружевскій, Никл. Пав., ка., с. Ахметовка, Матвѣевк. вол.
 Ружевскій, сНикл. Серг., гс., с. Шунаки, Новоспасск. вол.
 Сергѣевъ, Влад. Пет., дѣйств. студ., с. Юсупкино, Троицк. вол.
 Тараборскій, Алдръ Вас., с. Ильбахтино, Макарьевск. вол.
 Гатищевъ, Вас. Аскилпидот., прч., с. Князевъ, Останковск. вол.
 Гатищевъ, Никл. Аскилпидот., с. Князевъ, Останковск. вол.
 Гатищевъ, Серг. Аскилпидот., прч., с. Князевъ, Останковск. вол.
 Тихиновскій, Евладій Пет., дер. Старая Кляччина, Языковск. вол.
 Товарищевъ, Никл. Пав., дер. Сурончаки, Богодаревск. вол.
 Хвоцинскій, Ал-ѣй Влад., шт. ротм., с. Ольгино, Богодаревск. вол.
 Шестаковъ, Алдръ Никл., гс., дер. Сурончаки, Богодаревск. вол.
 Юрьевъ, Влад. Паліон., кск., дер., Паліоновка, Старо-Мазинск. вол.
 Юрьевъ, Мих. Поліон., дер. Поліоновка, Старо-Мазинск. вол.
 Юрьевъ, Нилъ Паліон., дер. Поліоновка, Старо-Мазинск. вол.

УФИМСКІЙ УѢЗДЪ.

- Аксановъ, Алдръ Никл.
 Аничнова, Над. Ардал.
 Аничновъ, Влад. Ардал.
 Антоновъ, Мих. Авт.
 Артемьевъ, Фед. Макс.
 Атаева, Анна Пав.
 Бабкина, Анна Матв.
 Бажановъ, Влад. Глѣб.
 Бережновскій, Никл. Вас.
 Березовскій, Елиз. Алдр.
 Бонье, Леон. Серг.
 Бонье, Никл. Серг.
 Бочковъ, Фед. Ос.
 Броневичъ, Варв. Ив.
 Вавиловъ, Мих. Ив.
 Ваткѣевъ, Алдръ Никл.
 Веригинъ, Никл. Ег.
 Воецкая, Лид. Алдр.
 Волкова, Еф. Авдр.
 Волковъ, Дм. Сем.
 Волковъ, Никл. Викт.
 Воскресенская, Ол. Валент.
 Гиневскій, Пет. Филип.
 Гординская, Мар. Сем.
 Гординскій, Леон. Ос.
 Григорьевъ, Григ. Пет.
 Гуптопъ, Над. Мих.
 Дашковъ, Авдр. Дм.
 Джантюрина, Зюгра Сеидъ-Ханов.
 Джантюринъ, Салимгарей Сеидъ-Ханов.
 Джантюринъ, Сеидъ-Ханъ Ахмед.
 Дмитріевъ, Пет. Никл.
 Добротворскій, Дм. Пет.
 Домбровская, Алдра Мих.
 Домбровская, Ол. Ив.
 Енибѣва, Сейдинакапъ Камил.
 Заварицкій, Анат. Дм.
 Заварицкій, Никл. Алдр.
 Завьялова, Сераф. Пет.
 Збуровскій, Ал-ѣй Як.
 Иванова, Евг. Алдр.
 Кадомцевъ, Вас. Никл.
 Кадомцевъ, Дм. Юн.
 Кадомцевъ, Никл. Степ.
 Каменская, Анна Мих.
 Кириловъ, Влад. Ив.
 Коноваловъ, Дм. Никл.
 Королева, Люб. Степ.
 Королевъ, Вас. Никл.
 Коропачинскій, Вас. Флег.
 Коропачинскій, Пав. Флег.
 Коропачинскій, Пет. Флег.
 Коропачинскій, Флег. Алдр.
 Кугушевъ, кв. Алдръ Алдр.
 Кугушевъ, кв. Алдръ Юн.
 Кугушевъ, кв. Вяч. Алдр.
 Курковскій, Мих. Вас.
 Куровской, Аристар. Авер.
 Курчеева, Елиз. Ал-ѣв.
 Курчеева, Мар. Пет.
 Курчеева, Над. Пет.
 Курчеевъ, Ал-ѣй Пет.
 Кутлубаевъ, Мустафа Вильдан.
 Лапина, Юл. Влад.
 Листовская, Мар. Ив.

- Листовская, Над. Андр.
 Листовскій, Алдръ Степ.
 Листовскій, Евг. Алдр.
 Листовскій, Пет. Пет.
 Листовскій, Пет. Степ.
 Ловейко, Мих. Иоакимф.
 Лопатинъ, Григ. Афан.
 Лопатинъ, Куз. Вас.
 Лопатинъ, Сем. Вас.
 Лопатинъ, Степ. Григ.
 Ляуданская, Мар. Алдр.
 Ляуданскій, Никол. Франц.
 Ляхова, Ек. Впинет.
 Ляховъ, Влад. Епинет.
 Маллѣевъ, Алдръ Алдр.
 Масловская, Ол. Ив.
 Медвѣдова, Анна Филип.
 Миклашевскій, Григ. Ив.
 Миклашевскій, Дм. Ив.
 Михайловъ, Алдръ Ал-ѣв.
 Нейпейцевъ, Дем. Ероф.
 Непейцевъ, Никиф. Ероф.
 Новикова, Ираида Никл.
 Новиковъ, Алдръ Валент.
 Новиковъ, Апол. Валент.
 Опочинина, Алдра Фед.
 Осипова, Алдра Пет.
 Павловскій, Алдръ Ив.
 Падейская, Мар. Як.
 Пиглевская, Ел. Никл.
 Пильць, Алдръ Ив.
 Подышевскій, Пав. Пав.
 Полежаевъ, Вас. Пет.
 Полянова, Ираида Никл.
 Пыпинъ, Аполин. Алдр.
 Ралль, Никл. Алдр.
 Ралль, Ол. Алдр.
 Россинскій, Евг. Влад.
 Россинскій, Пет. Влад.
 Симбугина, Ек. Мих.
 Смирнова, Над. Конст.
 Сплендаринскій, Никл. Пет.
 Сокуровъ, Мих. Андр.
 Сокуровъ, Никл. Андр.
 Сокуровъ, Полк. Вас.
 Стобеусъ, Ал-ѣй Викт.
 Стобеусъ, Конст. Викт.
 Субботина, Алдра Никл.
 Сухозанегъ, Пв. Алдр., от. шт.-ротм., г.
 Парижъ, 58, rue Laffitte.
 Толстой, гр. Алдръ Пет.
 Топорнина, Валент. Валент.
 Топорнина, Мар. Мих.
 Топорнинъ, Дм. Андр.
 Топорнинъ, Евг. Конст.
 Топорнинъ, Мих. Андр.
 Третьяковъ, Паллад. Наум.
 Угличининъ, Конст. Дм.
 Фокъ, Над. Фед.
 Фокъ, Никл. Алдр.
 Черниковъ-Анучинъ, Андр. Вас.
 Чмыхова, Соф. Ив.
 Чоголова, Праск. Ив.
 Шестаковъ, Фед. Евгр.
 Звереманъ, Никл. Эд.

Харьковская губернія.

- Головковъ, Влад. Алдр., ис., г. С.-Петербур-
 гуръ. Фовтанка, 133, кв. 48.
 Ермолинъ, Георг. Степ., ген.-майоръ, команд.
 1-я бриг. Кавказ. кавалер. дивизіи; жена
 Ел. Пав. (урожд. Артамонова), г. Тиф-
 лись, лѣтомъ—Пятигорскъ.
 Шикинъ, Валер. Никл., ротм. Ченстохов.
 бригады Отд. Корп. Пограничн. стражи.
 (1 ч.), ст. Сосновицы, Варш.-Вѣиск. ж.
 д. Постъ Мадрижѣвъ, Командиръ Мадр-
 жіевск. отряда Ченстох. бриг.

АХТЫРСКІИ УѢЗДЪ.

Г. дворяне, имѣющіе право голоса.

- Боярскій, Никл. Ив., шт.-кап.
 Бразоль, Григ. Евг., ис.
 Бразоль, Серг. Евг., ис.
 Григорьевъ, Никл. Алдр.
 Кондратьевъ, Пет. Вас., сс.
 Курской, Григ. Фед., гс.
 Линицкій, Пв. Ив., ттс.

Линицкий, Леон. Ив., пдпрч.
 Малевинский, Ив. Фед., прч.
 Матушинский, Никл. Пет., прч.
 Радень, бар. Мих. Пав., предводитель дворянства Ахтырк. у.
 Свирцовъ, Никл. Никл., дсс.
 Стефановский, Пав. Флор.
 Сухинский, Пав. Вас., артил. ген.-майоръ.
 Трутовский, Алдръ Алдр., пдпрч.
 Хрущовъ, Пав. Дм.
 Шимановъ, Анд. Льв., ттс.
 Шимановъ, Ив. Льв., кс.

БОГОДУХОВСКИЙ УЪЗДЪ.

Гл. дворяне, имѣющіе право голоса.

Авксентьевъ, Леон. Пет., кр., г. Богодуховъ.
 Альховский, Никл. Степ., кс., г. Богодуховъ.
 Андреевъ, Алдръ Мих., кс., с. Городное.
 Баянский, Як. Юс., сс., г. Харьковъ.
 Берладинъ, Иоак. Анд., кек., с. Городное.
 Бискупский, Викт. Ксавер., сс., г. Харьковъ.
 Богаевский, Евг. Капит., гс., г. Богодуховъ.
 Богаевский, Конст. Никл., прч., г. С.-Петербургъ.
 Богаевский, Лев. Ал-фев., прч., г. Полтава.
 Богаевский, Мих. Пав.
 Богаевский, Никл. Никл., нс., помощ. акциз. надзир.
 Бырдина, Варв. Степ., вд. ротм., Бырдины-Иваны.
 Бырдинъ, Алдръ Ил., сс., земск. нач. 1 участка.
 Бырдинъ, Мих. Ил., ттс., чл. Окружн. Суда.
 Вельсовский, Ив. Дав., ттс., г. Харьковъ.
 Витинский, Елис. Вас., г. Краснокутскъ.
 Витинский, Конст. Вас., г. Краснокутскъ.
 Вучичевичъ, Влад. Дм., учит. народн. учил.
 Вучичевичъ, Дм. Лук., учит. народн. учил.
 Голоперова, Алдра Христ., жена гс., дер. Ново-Софievка.
 Голоперовъ, Пав. Вас., гс., предводитель дворянства Богодуховск. у., дер. Ново-Софievка.

Грачева, Мар. Ил., вд. прч., с. Егоровка.
 Гревизирский, Плат. Фед., сс., г. Харьковъ.
 Грудинский, Алдръ Анд., кс.
 Грудинский, Анд. Алдр., кск., г. Воронежъ.
 Губарева, Анна Никл., вд. дѣяств. студ., дер. Отрада.
 Демьяновъ, Влад. Зах., г. Москва.
 Демьяновъ, Леоп. Зах., г. Москва.
 Демьяновъ, Никл. Зах., пдплк., г. Москва.
 Дублянская, Мар. Мих., жена кс., г. Валка.
 Евреиновъ, Влад. Пл.
 Засядко (урожд. Кочетова), Ол. Влад., жена ка., с. Малыжина.
 Зацѣпкинъ, Викт. Никл., прч. зав., Кавказъ.
 Исаевъ, Арк. Григ., ген.-майоръ, дер. Поповка.
 Исаевъ, Влад. Арк., пдпрч. артил., г. Богодуховъ.
 Юнинъ, Ег. Ал-фев., кр., с. Козѣвка.
 Юнинъ, Пет. Ант., с. Козѣвка.
 Каразина, Лид. Никл., жена шт.-ротм., дер. Основненцы.
 Каразинъ, Ив. Пв., шт.-ротм., дер. Основненцы.
 Карпова, Елиз. Ив., вд. ттс., с. Купьеваха.
 Клейнмихель, гр. Клеоп. Пет., вд. ген.-майора, с. Лютовка.
 Ковалевский, Ив. Дм., кап. артил., г. Полтава.
 Кованько, Дав. Никл., сс., с. Матѣевка.
 Кованько, Никл. Никл., ка., дер. Решетиловка, Полтавск. губ.
 Кокушкинъ, Дм. Ив., гс., полиц. надз., г. Краснокутскъ.
 Кокушкинъ, Пет. Ив., г. Богодуховъ.
 Копытовский, Пет. Мих., г. Богодуховъ.
 Копытовский, Пет. Пет., ка., воен. врачъ, г. Курскъ.
 Крамареннова (урожд. Богаевская), Ол. Вас., вд. кс., дер. Трудовка.
 Краснокутская (урожд. Мальцова), Мар. Ал-фев., жена кс., дер. Грутиновка.
 Кременецкий, Викт. Фед., гс.
 Кременецкий, Ив. Степ., г. Ахтырка.
 Кременецкий, Никл. Степ., с. Козѣвка.
 Кременецкий, Никл. Фед., тс.

- Кривсний, Евг. Алдр., кск., ватар., г. Остро-
гожскъ, Воронеж. губ.
- Кубашъ, Никл. Ковст., кск., хут. Криш-
тополявскій.
- Куницынъ, Ив. Зах., от. кап., хут. Пала-
нешника.
- Куницынъ, Пав. Зах., ттс.
- Левашовъ, Никл. Никл.
- Левашовъ, Степ. Степ., прч., с. Сѣвное.
- Леляковъ, Вас. Мих., шт.-ротм., с. Ста-
ничное.
- Мальцова, Вѣра Вас., дочь прч., дер. Гор-
ловка.
- Мельниковъ, Пав. Степ., г. Богодуховъ.
- Мосолова, Елиз. Степ., вд. ген.-маіора,
с. Братянапа.
- Мочульскій, Ал-ѣй Мих., ттс., г. Вол-
чанскъ.
- Невинскій, Алдръ Франц., дер. Редьковка.
- Невинскій, Ил. Франц., шт.-кап. артил.
- Негребещій, Мих. Григ., кск., хут. Сте-
пановка.
- Негребещій, Никл. Григ., ка., г. Харь-
ковъ.
- Павловъ, Ксеноф. Карп., шт.-ротм., с. Ма-
лыжана.
- Пархомовъ, Никл. Дм., вс.
- Поготовна, Конст. Григ., кс., г. Харь-
ковъ.
- Подгоричани-Петровичъ, гр. Валер. Валер.,
гс., с. Рясное.
- Подгоричани-Петровичъ, гр. Варв. Валер.,
с. Рясное.
- Подгоричани-Петровичъ, гр. Ел. Валер.,
с. Рясное.
- Рихтеръ, Авг. Авг., вс., дер. Бабовка.
- Розень фонтъ, бар-сса Ол. Конст., с. Марьян-
ское.
- Роканье-де-Сень-Жимель (урожд. Подго-
ричани-Петровичъ гр.), Мар. Валер., же-
ва турец. конс., с. Рясное.
- Рудзевичъ, Никл. Ос., от. шт.-ротм., с.
Раидава.
- Ряснянскій, Никл. Григ., хут. Григорьев-
скій.
- Савельевъ, Никл. Алдр., гс., дер. Груз-
ская.
- Савичъ, Пав. Серг., плк., г. Харьковъ.
- Селастенниковъ, Апол. Мих., гс., с. Ло-
зовая.
- Селастенниковъ, Фед. Мих., вс., хут.
Демьяновка, Богодуховск. вол.
- Смаковскій, Вас. Степ.
- Сорочинскій, Григ. Евд., от. шт.-кап., с.
Рублевка.
- Стелановъ, Фед. Фед., прч. зап., кандид.
земск. нач.
- Стезль фонтъ, Никл. Эд., сс., г. Харьковъ.
- Трояновъ, Никл. Вас., кр., г. Ахтырка.
- Уварова (урожд. Меравди), Мар. Ег., вд.
кр., с. Марьянское.
- Уваровъ, Дм. Митроф., медикъ.
- Уваровъ, Никл. Митроф., художникъ.
- Филиповъ, Пав. Алдр., дсс., г. Ахтырка.
- Шевченнова, Евд. Ив., дочь прч., с. Ру-
блевка.
- Шереметевъ, Андр. Як., пдплк.
- Шимановъ, Ив. Льв., ка., г. Ахтырка.
- Штепа, Ив. Мих., шт.-ротм., г. Красно-
кутскъ.
- Энкъ, Арк. Никл., с. Ставичное.
- Энкъ, Вас. Никл., кр., с. Ставичное.
- Энкъ, Мих. Никл., прч., с. Ставичное.
- Энкъ, Никл. Конст., ка., г. Богодуховъ.
- Энкъ, Пав. Никл., с. Ставичное.
- Энкъ, Степ. Никл., кск., с. Ставичное.
- Яблочновъ, Конст. Мих., ттс.

ВАЛКОВСКІЙ УѢЗДЪ.

Гл. дворяне, имѣющіе право голоса.

- Альбовскій, Григ. Григ., ген.-лейт.
- Афросимовъ, Ив. Никл., ттс.
- Бахметьевъ, Ив. Никл., дсс.
- Безобразовъ, Ив. Пет., кс.
- Богаевскій, Алдръ Анан., плк.
- Дублянскій, Мих. Пав., сс.
- Духовской, Евг. Мих., сс.
- Енишерловъ, Никл. Пет., вс.
- Кчаевскій, Митроф. Адр., ттс.
- Кчаевскій, Никл. Адр., гс.
- Косовичъ, Ив. Алдр.
- Кумани, Мих. Мих., кап. 2 ранга.
- Орловъ, Ив. Ив.
- Павловъ, Михаилъ, сс.
- Палицынъ, Пет. Ив., ротм.
- Перлинь, Пет. Тим., ген.-лейт.
- Почтенновъ, Никл. Вас., кск.
- Святополь-Мирскій, Никл. Ив., ген.-адют.

Святополкъ-Мирскій, Пет. Дм., ген.-майоръ.
Сребдобольскій, Евг. Никл., гс.
Цыглеръ фонъ, Никл. Пет., гс.
Шидловскій, Алдръ Ром., дсс.
Шидловскій, Мих. Никл., гс.

ВОЛЧАНСКІЙ УѢЗДЪ.

Гл. дворяне, имѣющіе право голоса.

Алферовъ, Валер. Пет.
Арефьевъ, Валер. Пет., с. Пятицков.
Бабяевъ, Алдръ Влад., ниж.-прч., с. Печеньги.
Бенариюновъ, Вас. Зах., шт.-ротм., г. С.-Петербургъ.
Бенариюновъ, Вас. Ив., гв. прч., с. Васильевка.
Бенариюновъ, Конст. Зах., с. 1-я Николаевка.
Велинскій, Георг. Влад., ттс., г. Волчанскъ.
Гендриковъ, гр. Вас. Алдр., гофмейстеръ, с. Графское.
Гендриковъ, гр. Пет. Сямон., сс., с. Рубежное.
Гендриковъ, гр. Серг. Пав., шт.-ротм., с. Рубежное.
Гордѣенно, Евг. Стеф., дсс., г. Харьковъ.
Грановскій, Андр. Як., от. пдлк., г. Волчанскъ.
Деларю, Мих. Дан., ниж.-техн., дер. Васильевка.
Задонскій, Алдръ Воин., ген.-майоръ, хут. Конный.
Задонскій, Вас. Андр., слобода Великій-Бурлукъ.
Задонскій, Ив. Воин., гв. плк., слобода Великій Бурлукъ.
Земборскій, Влад. Григ., ис., хут. Тихій-Берегъ.
Картавий, Никл. Фед., шт.-ротм., с. Картавий Бурлукъ.
Козляниновъ, Фед. Григ., кск., слобода Вологовка.
Колокольцовъ, Вас. Григ., гс., с. Писаревка.
Куколь-Яснопольскій, Никл. Алдр., от. прч., хут. Сѣрый-Яръ.
Лазаревъ, Степ. Герас., ттс., г. Волчанскъ.
Любарскій, Евг. Пет., дсс., г. Харьковъ.
Любарскій, Стеф. Пет., ттс., дер. Федоровка.

Лященко, Арк. Вас., шт.-кап., слобода Хотомля.
Лященко, Вас. Арк., прч. зап., слобода Хотомля.
Меллеръ-Закомельскій, Леоп. Ег., кск.
Меллеръ-Закомельскій, Пет. Ег., прч.
Плетеневъ, Владим. Никл., дсс., г. Харьковъ.
Ребиндеръ, Алдръ Ал.-Фев., ген. отъ инф., с. Шебекино, Вѣлгородск. у.
Ребиндеръ, Никл. Алдр., кам.-юнк., предводитель дворянства Волчанск. у. с. Шебекино, Вѣлгородск. у., Курск. губ.
Скалонъ, Никл. Ант., ген.-отъ кав., обер-гофмейстеръ, слобода Вѣлий-Колодезь.
Смоленскій, Юас. Мих., гс., хут. Богдановка.
Тимофьевъ, Зах. Ив., гс., (3 ч.), г. Москва, Мясницкая, д. Воронина.
Трещовъ, Алек. Степ., ис., г. Волчанскъ.
Федостевъ, Алдръ Мих., ис., г. Волчанскъ.
Федостевъ, Ник. Мих., от. прч., с. Картавий-Бурлукъ.
Широнозь, Валер. Валер., ис., Валковск. предводитель дворянства, г. Валки.
Шининъ, Леов. Арс., шт.-ротм., хут. Шинковка.
Шретеръ, Фед. Алдр., ис., г. Кіевъ.

ЗМІЕВСКІЙ УѢЗДЪ.

Гл. дворяне, имѣющіе право голоса.

Аленѣенно, Мих. Март., дсс.
Гендриковъ, гр. Никл. Сем., корн.
Гладій, Никл. Людв., ка.
Григоросуло, Анат. Ив., гв. корн.
Дьяновъ, Пав. Сем., гс.
Замятинъ, Дм. Ег., ттс.
Иваницій, Мих. Григ., прч.
Иваницій, Мих. Фед., прч.
Ковалевскій, Андр. Фед., гс.
Лесевицій, Алдръ Сем., прч.
Лесевицій, Дм. Сем., кск.
Лесевицій, Никл. Сем., гс.
Лесевицій, Ром. Дм., сс.
Медишь, Ив. Мих., врачъ.
Медишь, Макс. Мих., гори. ниж.
Ольденберъ, Никл. Ос., майоръ.
Орловъ, Ал.-Ян. Пв.

Орловъ, Ив. Ив.
 Помазановъ, Корнил. Сем., прч.
 Рубенко, Никл. Пет., прч.
 Рядновъ, Григ. Ал.-ѣв., сс.
 Свѣтухинъ, Ив. Ил., шт.-кап.
 Селиховъ, Ив. Андр., го.
 Сталинскій, Ив. Вас., кр.
 Таранухинъ, Мях. Гавр., прч.
 Умыруно-Запольскій, Никл. Ос., пдпрч.
 Хлоповъ, Фед. Ал.-ѣв., прч.
 Черненко, Федотъ Кирил., вс.
 Щербинъ, Степ. Пет., гс.

ИЗЮМСКІЙ УѢЗДЪ.

Гл. дворнио, имѣющіе право голоса.

- Абаза, Як. Никл., ка., дер. Веселая, Бѣ-
 лянск. вол.
 Абдулевскій, Никл. Пав., дсс., дер. Вѣтров-
 ка, Гусаровск. вол.
 Адамова, Мар. Никл., вд. шт.-кап., дер.
 Бѣленькая, той же вол.
 Адамова, Мар. Пет., вд. кс., дер. Бѣленькая,
 той же вол.
 Анишева, Ек. Ив., вд. плк., с. Ивановка,
 Савинск. вол.
 Амишевъ, Всев. Вас., кап., земск. нач. 8 уч.
 Изюмск. у., с. Ивановка, Савинск. вол.
 Алексѣенко, Мих. Март., дсс., п. Семенов-
 ская, Бѣлянск. вол.
 Алешковъ, Серг. Як., кр., чл. Изюмск. уѣздн.
 управы, дер. Яковлевка, Мечебилловск.
 вол.
 Анисимовъ, Леон. Ив., хут. Кнарины, Ани-
 совск. вол.
 Антонова, Алдра Митроф., дочь сс., дер.
 Давилровка, той же вол.
 Антонова, Мар. Митроф., дочь сс., дер. Да-
 ниловка, той же вол.
 Антонова, Нат. Митроф., дочь сс., дер. Да-
 ниловка, той же вол.
 Антоновъ, Дая. Митроф., сынъ сс., дер. Да-
 ниловка, той же вол.
 Антоновъ, Ив. Андр., шт.-ротм., чл. Дворянск.
 Харьковск. отд. Госуд. Дворянск. Земел.
 Банка, дер. Ивавовка, Даниловск. вол.
 Антоновъ, Никл. Ив., ка., товар. прокур.
 Свб. Окружн. Суда, хут. Ново-Поле.
 Мечебилловск. вол.
- Арцыбашевъ, Григ. Ив., ка., дер. Высоко-
 Ивавов., Никольск. вол.
 Арцыбашевъ, Никл. Ив., дер. Высоко-Ива-
 нов., Никольск. вол.
 Арцыбашевъ, Пет. Ив., кс., дер. Высоко-
 Ивавов., Никольск. вол.
 Атаманченко, Над. Григ., дочь маіора, хут.
 Должикъ, Изюмск. вол.
 Афанасьева, Анна Вас., вд. прч., дер. Коток-
 ка, Гавряловск. вол.
 Бантышъ, Алдръ Фед., кс., дер. Прелестная,
 той же вол.
 Бантышъ, Антиохъ Алдр., предводитель
 дворянства Изюмск. у., дер. Прелестная,
 той же вол.
 Бантышъ, Вас. Алдр., кек., земск. нач. 0 уч.
 Изюмск. у., с. Ново-Райское, Золотоколо-
 дезянск. вол.
 Бантышъ, Фед. Алдр., земск. нач. Бахмутск.
 у., с. Ново-Райское, Золотоколодезянск.
 вол.
 Бахметьевъ, Ив. Никл., дсс.
 Безпечниковъ, Григ. Мих., ка.
 Бекарюкова, Нат. Конст., вд. ротм., дер.
 Гаражевка, В. Камышевахск. вол.
 Бискупскій, Викт. Ксавер., дсс., Томск. вице-
 губернват., дер. Ново-Александр., Куря-
 чевск. вол.
 Бичъ-Лубенскій, Ив. Мих., пдпрч., с. Ку-
 рулька 2, той же вол.
 Бичъ-Лубенскій, Конст. Мих., с. Курулька
 2, той же вол.
 Бобровъ, Никл. Ион., сс., сыновья: Андрей
 и Владиміръ, дер. Викяина, Стратила-
 товск. вол.
 Бодянский, Вас. Дм., хут. Макачиха, Сла-
 вянск. вол.
 Болтинъ, Вас. Вас., дер. Ивановка, Са-
 винск. вол.
 Борзенно, Ал.-ѣй Конст., шт.-ротм., дер. Софь-
 ина, Александровск. вол.
 Бородаевская, Ол. Никл., дер. Петров-
 ка, Прелестенск. вол.
 Бородаевскій, Влад. Мих., ка., дер. Пашков-
 ка, Курячовск. вол.
 Бородаевскій, Викт. Влад., гс.
 Бурлашева, Мар. Никан., жена дсс., дер.
 Ивавовка, Савинск. вол.
 Бѣлогородова, Алдра Матв., жена ген.-маіора,
 дер. Успѣшная, Савинск. вол.

- Бѣлоусовъ, Ипп. Никан., хут. Вѣленькій, той же вол.
- Бѣлоусовъ, Ипп. Никиф.
- Вейнъ, Мих., дер. Андреевка, Должанск. вол.
- Вержибицкій, Стан. Людв., хут. Крупный, Изюмск. вол.
- Вильсонъ, Ив. Пв., смѣт. тс., дер. Курулька 1, той же вол.
- Власовъ, Вас. Як., гс.
- Власовъ, Сем. Як., гс., хут. Поддонецкій.
- Волховской, Никл. Пет., городск. судья, г. Славянскъ.
- Волховская, Мар. Вас., вд. ген.-маіора, дер. Каюбка, Стратилатовск. вол.
- Вороновъ, Арс. Степ., кск., Окружн. Судъ, г. Изюмъ.
- Воронянская, Праск. Пв., вд. плк., с. Шабельковка, Алисовск. вол.
- Времева, Олимп. Алдр., жена прч., хут. Швейцарскій, Алисовск. вол.
- Времева, Вас. Григ., дер. Андреевка, Алисовск. вол.
- Времева, Григ. Евгр., прч., дер. Андреевка, Алисовск. вол.
- Вувичъ-Балконскій, Ив. Пв., корн., дер. Ясная Горка, Вѣлянск. вол.
- Герсевановъ, Мих. Никл., дсс., хут. Емельяновка, Изюмск. вол.
- Герсевановъ, Пав. Никтополон., подъесаулъ Терск. Казач. войска, хут. Емельяновскій, Изюмск. вол.
- Гессъ-де-Кальве, Алдръ Пет., кск., земск. нач. 5 уч. Изюмск. у.
- Гессъ-де-Кальве, Пет. Густ., сс., с. Бугаевка, Гавриловск. вол.
- Гирсъ, Мих. Никл., дсс., въ Бразиліи посланикомъ.
- Гирсъ, Ол. Конст., жена дсс., дер. Щурово, Никольск. вол.
- Гомолицная, Сус. Льв., жена вс., хут. Грошова Балка, Алексѣевск. вол.
- Горбановъ, Сем. Гавр., прч., хут. Павловка, Никольск. вол.
- Гордѣенко, Мих. Ег., с. Райское, Золотокологезянск. вол.
- Горличенко, Алдра Степ., дер. Николаевка, Славянск. вол.
- Горличенко, Пав. Апол., кск., дер. Архангельская, Даниловск. вол.
- Гревениць, Бар-сса. Елиз. Алдр., вд. дсс., хут. Веселый, Золотокологезянск. вол.
- Грѣховъ, Алдръ Никл., гс., дер. Сожовка, Куянск. вол.
- Данзасъ, Ефрем. Эмиан., вл. дсс., хут. Ново-Павловка, Барвенковск. вол.
- Дебу, Конст. Ипп., дер. Александровка, Алисовск. вол.
- Деларога, Ол. Никл., жена дсс., с. Чепель, Гусаровск. вол.
- Деларовъ Пуп. Ив., дсс., непр. чл. Харьковск. губ. присут., г. Харьковъ.
- Денисенко, Влад. Никл., дер. Теплянка, Крючковск. вол.
- Денисенко, Леоп. Никл., дер. Теплянка, Крючковск. вол.
- Де-Росси, Ол. Пав., жена дсс., хут. Ивановка, Савинск. вол.
- Дженѣвъ, Ал-ѣй Конст., ка., дер. Семеновка, Николаев. вол.
- Добровольскій, Алдръ Игн., кск., земск. нач. 7 уч. Изюмск. у., ст. Дружковка.
- Долговъ, Дн. Пав., вс., присяжн. повѣр., г. Изюмъ.
- Дробышевская, Анна Ил., жена кск., дер. Теплянка, Крючковск. вол.
- Дудникъ, Неонила Сем., вд. есаула, дер. Вѣтровка, Савинск. вол.
- Духовской, Викт. Мих., пдплк., с. Ивановка, Стратилоск. вол.
- Дьяченко, Дан. Авксент., ка., дер. Андреевка, Куянск. вол.
- Жебуневъ, Леон. Алдр., пдпрч., дер. Ясная Горка, Вѣлянск. вол.
- Жебуневъ, Сем. Ия., ка., дер. Маргаритовка, Даниловск. вол.
- Жовнеровскій, Ипп. Ипп., прч., земск. нач. 1-го уч. Изюмск. у., с. Пески, Изюмск. вол.
- Зайцевъ, Никл. Льв., чл. Изюмск. Дворянск. Опеки, дер. Комаровка, Цареборисовск. вол.
- Залѣсская, Мар. Мих., вд. прч., с. Семеновка, Должанск. вол.
- Залѣсскій, Никл. Никл., прч., дер. Лавровка, Мяхайловск. вол.
- Запара, Георг. Григ., корн., дер. Григорьевка, Гавриловск. вол.
- Запорина, Мар. Ег., жена ттс., дер. Андреевка, Куянск. вол.

- Запорожець, Над. Мих., жена сс., дер. Андreeва, Должанск. вол.
- Зафиропуло, Над. Филп., жена шт.-кап., дер. Торны, Лиманск. вол.
- Зего, Мих. Степ., Черногорск. сердарь, дер. Бѣленькая 2, той же вол.
- Зиловъ, Никл. Ал-ѣв., дсс., дер. Александровка, той же вол.
- Зинчевская, Над. Алдр., вл. кск., дер. Мирная Долина, Савинск. вол.
- Иванова, Алдра Дм., с. Гавриловка, той же вол.
- Иванова, Мар. Юр., жена кс., дер. Мечбиловка, Барвевковск. вол.
- Иванова, Соф. Карп., жена ген.-маіора, хут. Моросовка, Курульск. вол.
- Ивановъ, Алдръ Дм., кск., дер. Пригожая, Гавриловск. вол.
- Ивановъ, Алдръ Никл., кск., хут. Ольховый Рогъ, Гусаровск. вол.
- Ивановъ, Алдръ Никл., корн., с. Чепель, Гусаровск. вол.
- Иевлевъ, Мих. Фед., хут. Сомовка, Купянск. вол.
- Карабцевъ, Григ. Як., с. Спѣвановка, Изюмск. вол.
- Карпенкина, Евд. Прокоф., вл. кск., с. Шабельковка, Алисовск. вол.
- Карцева, Анаст. Андр., вл. ротм., дер. Кохаровка, Цареборисовск. вол.
- Кишинская, Ек. Ковст., вл. ттс., дер. Павловское, Изюмск. вол.
- Клевенская, Люб. Арпстар., жена прч., дер. Ново-Сеновка, Бѣлинск. вол.
- Кловеръ, Мар. Юс., хут. Марьевскій, Лиманск. вол.
- Ковалевская, Анаст. Ал-ѣв., жена шт.-кап., дер. Глинское, Изюмск. вол.
- Ковалевскій, Дм. Алдр., гс., дер. Апповка, Купянск. вол.
- Ковалевскій, Як. Сем., ка., Окружн. Судъ, г. Изюмъ.
- Колтунскій, Мих. Вас., дер. Курулька, той же вол.
- Колчнита, Вѣра Мих., вл. прч., дер. Красная Горна, Мечбиловск. вол.
- Конкинъ, Пет. Прокоф., хут. Коцапки, Николаевск. вол.
- Корибуть-Дашкевичъ, Алдръ Викт., нс., с. Непремѣнное, Михайловск. вол.
- Корибуть-Дашкевичъ, Викт. Афан., дсс.
- Корибуть-Дашкевичъ, Викт. Викт., гс., с. Непремѣнное, Михайловск. вол.
- Корнѣевъ, Никл. Григ., с. Шабельковка, Алисовск. вол.
- Коростовцева, Лар. Ковст., вл. ген.-маіора, с. Чепель, Гусаровск. вол.
- Коршунъ, Елиз. Юр., вл. плк., хут. Бѣленькій, той же вол.
- Кравченко, Мих. Пет., пдпрч., урочище Козлотовка, Бугаевск. вол.
- Курдюмова, Анна Мих., вл. кс., дер. Александровка, Бѣлянск. вол.
- Курносъ, Влад. Як., прч., дер. Княжій Лиманъ, Мечбиловск. вол.
- Курносъ, Ив. Влад., прч., хут. Зимній, Мечбиловск. вол.
- Курносъ, Никл. Влад., гс., земск. нач. 4 уч. Изюмск. у., хут. Зимній, Мечбиловск. вол.
- Курносъ, Як. Влад., кр., земск. нач. 2 уч. Изюмск. у., хут. Зимній, Мечбиловск. вол.
- Курочкинъ, Ив. Мих., кск., дер. Беззаботовка, Александровск. вол.
- Куценкова, Калф. Алдр., посадъ Соболевъ, Поповск. вол.
- Лачинова, Над. Вас., жена нс., дер. Цыглеровка, Даниловск. вол.
- Левшина, Анна Як., дер. Безлюдовка, Александровск. вол.
- Листопадскій, Георг. Сем., дер. Скрытная, Золотокологезянск. вол.
- Лонгиновъ, Никл. Никл., дсс., посадъ Катериновская, Гусаровск. вол.
- Лутвиновъ, Никл. Алдр., ттс., дер. Варваровка, Михайловск. вол.
- Мазанъ, Никл. Пав., дер. Андreeвка, Славянск. вол.
- Мазанъ, Пет. Пав., дер. Андreeвка, Славянск. вол.
- Максимовичъ Бор. Пв., кр., дер. Адамовка, Черкасск. вол.
- Малиновскій, Апт. Ив., дсс., дер. Черящина, Гусаровск. вол.
- Малиновскій, Пав. Ив., ттс., земск. нач. 6 уч. Изюмск. у., дер. Каменка, Стратилатовск. вол.
- Маркова, Соф. Дм., жена сс., дер. Ольховый Рогъ, Гусаровск. вол.

- Марковъ, Владисл. Льв., сс., дер. Ольховый Рогъ, Гусаровск. вол.
- Мартынова, Алдра Апол., дер. Безсаревка, Славянск. вол.
- Маяцкая, Анна Ив., вд. ттс., дер. Андреевка, Николаевск. вол.
- Медель, Мих. Никл., сенат., тс., дер. Бѣленькая, той же вол.
- Меллеръ-Закомельскій, бар., прч., дер. Кунье, Сввинск. вол.
- Мець, Анна Ал-ѣв., дер. Веселая, Барвенковск. вол.
- Мець, Вас. Фед., дер. Веселая, Барвенковск. вол.
- Мигрина, Ол. Степ., дер. Ново-Григорьевка, Золотокологезянск. вол.
- Минченковъ, Ив. Андр., дсс., хут. Николаевъ, Черкасск. вол.
- Миршавцевъ, Афан. Пант., ттс., чл. Изюмск. Дворянск. Опек. г. Изюмъ.
- Муфель, Адлъдъ Алдр., ротм.
- Наній, Маріанила Алдр., вд. плк., дер. Букива, Изюмск. вол.
- Науменскій, Ив. Никл., дсс., Окружный Судъ.
- Нерослева, Авакт. Коист., жена кс., дер. Барабашевка, Вел. Камышевахск. вол.
- Нерослевъ, Ал-ѣй Вас., кс., дер. Барабашевка, Вел. Камышевахск. вол.
- Норцовъ, Граг. Сем., сс., земск. нач. 3 уч. Изюмск. у., с. Студенокъ, Богородичанск. вол.
- Норцовъ, Пав. Сем., прч., хут. Жуковка, Савинск. вол.
- Норцовъ, Сем. Ив., дер. Норцовка, Савинск. вол.
- Пелипенко, Гавр. Пав., дер. Ясная Горка, Бѣлянск. вол.
- Петроной, Степ. Дм., посадъ Черкасская, той же вол.
- Плещеевъ, Влад. Ив., дер. Богодарево, Гавриловск. вол.
- Плещеевъ, Мих. Ив., дер. Богодарево, Гавриловск. вол.
- Плещеевъ, Никл. Фед., дер. Богодарево, Гавриловск. вол.
- Плещеевъ, Пет. Ив., дер. Богодарево, Гавриловск. вол.
- Плещеевъ, Серг. Ив., дер. Богодарево, Гавриловск. вол.
- Плещеевъ, Фед. Ив., кск., хут. Горбаковскій, Бѣлянск. вол.
- Поповъ, Аристархъ Пет., сс., дер. Ново-Сеновка, Бѣлянск. вол.
- Пулло, Анна Як., вд. ген.-маіора, с. Чепель, Гусаровск. вол.
- Раевская, Мар. Дм., жена сс., с. Гавриловка, той же вол.
- Рейнеке, Арс. Ив., сс., дер. Елизаветовка, Мечебиловск. вол.
- Рейнеке, Ек. Григ., жена сс., дер. Елизаветовка, Мечебиловск. вол.
- Рербергъ, Нат. Никл., жена ген.-маіора, дер. Никополь, Барвенск. вол.
- Рибольеръ, гр. Георг. Ив., плк. гв., с. Студенокъ.
- Рипманъ, Вѣра Апол., вд. пдплк., дер. Раздолье, Александровск. вол.
- Роменскій, Георг. Григ., дер. Войновка, Цареворисовск. вол.
- Ропульскія, Мар. Владисл., дер. Бѣленькая той же вол.
- Рославлевъ, Вас. Пав., дсс., хут. Мѣросовка, Цареворисовск. вол.
- Руффо-де-Сассо, герцогиня Нат. Ал-ѣв., с. Знаменка, Прелестенск. вол.
- Селецкій, Никл. Гавр., кск., дер. Дубровская, Курульск. вол.
- Силина, Анна Никл., дер. Очеретино, Михайловск. вол.
- Силинъ, Ал-ѣй Никл., дер. Очеретино, Михайловск. вол.
- Снопко, Андр. Ег., дсс., товарищ. прокур. Харьковск. Судебн. Палаты, г. Харьковъ.
- Снопко, Анна Никл., жена дсс., хут. Земельный, Александровск. вол.
- Соноловскій, Дм. Фед., кс., хут. Слодобовка, Бугаевск. вол.
- Сонцовъ, Апол. Алдр., сс., хут. Яковлевка, Михайловск. вол.
- Станковичъ, Неонилъ Ив., вд. маіора, дер. Федоровка, Николаевск. вол.
- Станковичъ, Плат. Мих., ген.-лейт., дер. Александровка 1-я, Бѣлянск. вол.
- Стеланова, Анна Куз., вд. маіора, дер. Протоцановка, Велико-Камышевахск. вол.
- Сулимкина, Мар. Вас., дер. Юшковка, Славянск. вол.
- Сулимкина, Нат. Вас., дер. Юшковка, Славянск. вол.

- Сумцова, Зяв. Еф., жена кс., дер. Луговья, Ампольск. вол.
- Гарановъ-Бѣлозеровъ, Афан. Мих., дер. Петровское, Бѣлянск. вол.
- Гарановъ-Бѣлозеровъ, Мих. Мих., гс., дер. Петровское, Бѣлянск. вол.
- Гарановъ-Бѣлозеровъ, Никл. Пет., ка, дер. Петровское, Бѣлянск. вол.
- Гимченко, Георг. Дм., гс., дер. Протоцановка, Велико-Камышевахск. вол.
- Урусовъ, кн. Юл. Дм. церемоніймейст., дер. Селиновка, той же вол.
- Фатѣва, Анна Никл., дер. Ольховый Рогъ, Гусаровск. вол.
- Фатѣвъ, Никл. Льв., сс., дер. Ольховый Рогъ, Гусаровск. вол.
- Федоровъ, Мих. Ив., дер. Николаевка, Золотокологдезянск. вол.
- Федоровъ, Пет. Ив., дер. Николаевка, Золотокологдезянск. вол.
- Фенинь, Іос. Валер., урочище Самойловка, Бугаевск. вол.
- Фенинь, Никл. Валер., гс., г. Изюмъ.
- Хорошевскій, Эд. Мих., дер. Новоселовка, Алисовск. вол.
- Цебриновъ, Мих. Мих., от. ген.-маіоръ, хут. Теплянскій, Гусаровск. вол.
- Циглеръ фонъ, Ян. Никл., дер. Надеждовка, Барвенковск. вол.
- Шабельскій, Никл. Конст., кск., с. Маяки, Алисовск. вол.
- Шабельскій, Никл. Помп., кс., с. Александровка, Прелестенск. вол.
- Шаврова, Ел. Конст., жена дсе., дер. Елеповка, Михайловск. вол.
- Шаховская, княжна Ел. Льв., дер. Дмитріевка, Алисовск. вол.
- Шаховскіе, кн. Александръ, Наталія, Екатерина и Прасковья, дер. Николаевка, Алисовск. вол.
- Шаховской, кн. Алдръ Льв., дер. Дмитріевка, Алисовск. вол.
- Шаховской, кн. Влад. Алдр.
- Шаховской, кн. Влад. Льв., дер. Дмитріевка, Алисовск. вол.
- Шнаненштейдеръ, Соф. Пв., жена сс., дер. Федоровка, Изюмск. вол.
- Щербечева, Алдра Ал-ѣв., дер. Ново-Александровка, Алисовск. вол.
- Щербачевъ, Григ. Дм., ген.-маіоръ, дер. Елканка, Даниловск. вол.
- Щербинина, Людм. Конст., вд. ттс., дер. Вербовка, Купянск. вол.
- Щербинина, Мар. Автоном., дер. Павловка, Купянск. вол.
- Щербинина, Ненсида Автоном., дер. Павловка, Купянск. вол.
- Щербининъ, Мих. Автоном., дер. Павловка, Купянск. вол.
- Языковъ, Бор. Никл., ттс., дер. Александровка, Даниловск. вол.
- Языковъ, Леон. Африк., кск., г. Изюмъ.
- Яковлевъ, Мих. Пет., кск., дер. Изюмовка, Савинск. вол.

КУПЯНСКІЙ УѢЗДЪ.

Гь. дворянъ, имѣющихъ право голоса.

- Абаза, Веніам. Андр., прч.
- Абаза, Ян. Никл., ка.
- Богушевскій, Валер. Ив., гс.
- Булацель, Алдръ Ил., кск.
- Висчинскій, Вяч. Карл., маіоръ.
- Гредескуль, Алдр. Порфир., кр.
- Жовнеровскій, Ипп. Ипп., артил. прч.
- Замятинъ, Серг. Никл., прч.
- Захарашевичъ-Капустинскій, Георг. Конст., прч.
- Ивановъ, Авксент. Степ., артил. кап.
- Ивановъ, Никл. Дм., вс.
- Катрухинъ, Алдръ Алдр.
- Ковалевскій, Никл. Мит., маіоръ.
- Колачевскій, Мих. Никл.
- Курчениновъ, Серг. Никл., сс., предводитель дворянства Купянск. у.
- Мечниковъ, Ил. Ив., ттс.
- Мечниковъ, Никл. Ил., кск.
- Поклонскій, Іос. Ром., прч.
- Поповъ, Сем. Ег.
- Розаліонъ-Сошальскій, Влад. Влад., ка.
- Розаліонъ-Сошальскій, Георг. Пет., шт.-ротм.
- Розаліонъ-Сошальскій, Дм. Ег.
- Розаліонъ-Сошальскій, Евг. Влад., ротм.
- Розаліонъ-Сошальскій, Ив. Вас., прч.
- Розаліонъ-Сошальскій, Никл. Вас., гс.
- Розаліонъ-Сошальскій, Юр. Влад., кск.
- Рустановичъ, Алдр. Матв., прч.

Савенко, Никл. Влад.
 Сарандинани, Ипп. Пав., шт. ротм.
 Силинь, Ал-ѣй Ал-ѣев., вс.
 Соболевъ, Алдръ Як.
 Соболевъ, Никл. Мих., пдпрч.
 Соболевъ, Серг. Як.
 Сокальскій, Пет. Ив.
 Сыромятниковъ, Сем. Андр.
 Телятниковъ, Ал-ѣй Ал-ѣев., инж.-кап.
 Телятниковъ, Ив. Ал-ѣев., пдплк.
 Тихоцкий, Пет. Серг., ка., г. Спб., Преображенская, 30, лѣтомъ—им. Красное, Змѣевск. у.
 Хрущовъ, Митроф. Алдр., кск.
 Шабельскій, Никл. Помп., кс.
 Яковлевъ, Мих. Пет.

ЛЕБЕДИНСКИЙ УѢЗДЪ.

Гл. дворяне, имѣющие право непосредственной участія въ выборахъ.

Алещеннова, Соф. Ив., вд. прч., с. Великій-Исторопъ.
 Бесядовская (урожд. Крамарева), Мар. Ив., жена шт.-ротм.
 Богаевская, Мар. Франц., вд. ис., с. Васильевка.
 Бразоль (урожд. Добросельская), Юл. Никл., г. С.-Петербургъ.
 Булатовичъ, Евг. Андр., вд. ген.-маіора, дер. Луцковка, Марковск. вол.
 Бурого, Лид. Тим., дер. Вуровка, Чупаховск. вол.
 Величко (урожд. Бразоль), Елиз. Евг., жена ротм., дер. Голубовка, Штеповск. вол.
 Воропанова (урожд. Кондратьева), Анаст. Никл., г. Курскъ.
 Гладкова, Ел. Степ., жена сс., дер. Могилясовка, Штеповск. вол.
 Кирьякова (урожд. Лосева), Нат. Алдр., дер. Аннинбергъ, Червленовск. вол.
 Ковалевская (урожд. Зеленская), Алдра Влад., с. Боровенька.
 Колендо (по первому мужу Красовская), Алдра Влад., жена плк., дер. Куличка, Боровеньковск. вол.
 Комстадіусъ, Мар. Серг., вд. гв. прч., с. Вобрискъ, Тучинск. вол.

Кишембаръ (урожд. Галкина), Юл. Пет., вд. шт. ротм., дер. Курганъ, Червленовск. вол.
 Лосева, Люб. Алдр., дер. Аннинбергъ, Червленовск. вол.
 Руссо-де-Живонъ (урожд. Савичъ), Анна Алдр., жена плк., дер. Супруновка, Аннинск. вол.
 Сбитневы (Наслѣдн. Анны Фед.), дер. Гудимовка, Лебединск. вол.
 Фролова (урожд. Величко), Анна Льв., жена пдплк., г. Серпейскъ, Калужск. губ.
 Холодовская, Мар. Никл., жена плк., г. Ораніенбаумъ, Петербургск. губ.
 Хрущова, Нат. Алдр., вд. ис., дер. Лифино, Воровчанск. вол.
 Чаплиць (урожд. Ребиндеръ), Мар. Ковст., с. Будки, Толстянск. вол.
 Ченалова (урожд. Масловская), Елиз. Никл., дер. Березовый Яръ, Чупаховск. вол.
 Черенцова, Ек. Алдр., вд. шт.-ротм., дер. Аннинбергъ, Червленовск. вол.
 Шатова, Анаст. Никл., дочь ген.-маіора, слобода Ольшинная.
 Шидловская, Варв. Алдр., вд. гв. плк., с. Тучное.
 Щекина-Кротова, Праск. Ив., вд. пдплк., хут. Бойковъ, Павленковской вол.
 Щербатова, кн. Анна Никл., жена гв. плк., слобода Терны.
 Яковлева, Алдра Никл., вд. шт.-ротм., дер. Мирная, Штеповск. вол.
Гл. дворяне, имѣющие право юности.
 Анненковъ, Мих. Никл., ген. лейт., с. Боброво.
 Влезновъ, Алдръ Вас., кск.
 Влезновъ, Вас. Ив., плк.
 Влезновъ, Пав. Ив., ис., дер. Петровская, Рябушнинск. вол.
 Влезновы (Наслѣдн. Вас. Ив.), с. Влезки, Чупаховск. вол.
 Галкинъ, Никл. Пет., дсс., г. Лебединъ.
 Гладновъ, Никл. Григ., прч., дер. Мирная, Штеповск. вол.
 Даниловъ, Вас. Вас., прч., с. Штеповка.
 Добровольскій, Алдръ Пет.
 Добровольскій, Влад. Пет.
 Добросельскіе (Наслѣдн. Пет. Ал-ѣев.), дер. Грамина, Марковск. вол.

- Добросельскій, Вас. Шатв., сс., предводитель дворянства Лебедянск. у., (1 ч.). г. Лебедянь и с. Марковка.
- Елагинъ, Ив. Пет., дер. Новосельская, Червленовск. вол.
- Заленскій, Влад. Влад., дсс., г. Одесса.
- Каминскій, Алдръ Никл., сс., с. Марковка.
- Напнисть, гр. Вас. Ал-фев., тс., Харьковск. губериск. предводитель дворянства, с. Митайловка.
- Напнисть, гр. Дм. Ал-фев., тс., г. С.-Петербургъ.
- Карловъ, Фед. Сем., сс., г. Сумы.
- Ковалевскій, Григ. Влад., кск.
- Новалевскій, Никл. Никл., с. Боровенька.
- Комстадіусъ, Серг. Мих., дсс., с. Вобриць, Тучнянск. вол.
- Комдратьевъ, Алдръ Мих., гс., с. Великій-Исторопъ.
- Куколевскій-Плачковскій, Никл. Андр., шт.-кап., с. Чупаховка.
- Курисъ, Ив. Иракл., дсс., г. Херсонъ.
- Кучеровъ, Як. Влад., кап. Генер. Штаба, дер. Гудимовка, Лебедянск. вол.
- Нерода, Георг. Тимоф., сс., г. Лебедянь.
- Обозненновъ, Андр. Ал-фев., ген.-маіоръ, с. Ворожба.
- Плетневъ, Дм. Ив., гс., г. Харьковъ.
- Пономаревъ, Никл. Конст., кап.
- Росковшенко (наслѣдн. Конст. Вас.), с. Штеповка.
- Савичъ, Андр. Андр., гс., г. Сумы.
- Святогоръ-Штепины (наслѣдн. Влад. Вас.), г. Харьковъ.
- Татищовъ (наслѣдн. Ал-ѣя Пикят.), г. С.-Петербургъ.
- Тимченко-Рубанъ, Алдръ Алдр., ттс., дер. Мироновщина, Штеповск. вол.
- Тимченко-Рубанъ, Алдръ Степ., прч., г. Лебедянь.
- Тимченко-Рубанъ, Степ. Степ., прч., дер. Ключиновка, Штеповск. вол.
- Толстой, гр. Мих. Дм., дсс.
- Траскинъ, Ил. Дм., ротм., г. Сумы.
- Траскинъ, Юл. Дм., ротм.
- Холодовскій, Ив. Ив., гв. плк., г. Оравія-бауъ, Петербургск. губ.
- Шидловскіе (наслѣдн. Мих. Ром.), дер. Лидана, Тучнянск. вол.
- Щербатовъ, кн. Бор. Серг., гв. плк., с. Тервы.
- Эннатскій, Ив. Авдр., кр.

СТАРОВЬЛЬСКІЙ УЪЗДЪ.

Гл. дворяне, имѣющіе право голоса.

- Акимовъ, Серг. Никл., лейт.
- Богдановъ, Пет. Никл.
- Богдановъ, Серг. Никл.
- Бутковъ, Сем. Вас.
- Бутковъ, Фед. Вас., шт.-кап.
- Бѣлецкій, Никл. Ив., кр.
- Гирчичъ, Пав. Андр., гв. пдпрч.
- Гирчичъ, Пет. Авдр., кс.
- Грудзинскій, Алдръ Ив., шт. ротм.
- Дьяковъ, Фед. Никл., прч.
- Кармазинъ, Влад. Фед.
- Кармазинъ, Ив. Фед., ка.
- Кириловъ, Ал-ѣя Алдр., вс.
- Клевезаль, Фед. Роб., ка.
- Ковалевскій, Пет. Пет., шт. ротм.
- Ковалевъ, Ив. Еф., тс.
- Мариновъ, Алдръ Лев., маіоръ.
- Маяцкій, Никл. Алдр., шт. ротм.
- Мицельскій, Апол. Никл., ротм.
- Поповъ, Андр. Вас., ттс.
- Поповъ, Бор. Никл.
- Римскій-Корсаковъ, Алдръ Вас.
- Савельевъ, Григ. Никл., вс.
- Севастьяновичъ, Мих. Мих., дсс.
- Сиверскій, Вас. Гуліан.
- Струковъ, Митроф. Ив., прч.
- Струковъ, Мод. Ив.
- Струковъ, Никл. Ив., кр.
- Сухановъ, Бор. Гавр., пдплк.
- Сухановъ, Гавр. Гавр., пдплк.
- Тевяшевъ, Пав. Мих.
- Теляшевъ, Бор. Мих.
- Фирсовъ, Георг. Андр., кандид. правъ, предводитель дворянства Старовѣльск. у.
- Фирсовъ, Никл. Георг., пдпрч.
- Харинъ, Плат. Никл., прч.
- Харинъ, Филип. Ал-фев., ка.
- Шабельскій, Помп. Пав.
- Штенгеръ, Алдръ Алдр., гс.
- Штенгеръ, Алдръ Каря., шт. ротм.

СУМСКИЙ УЪЗДЪ.

Гг. дворяне, имѣющіе право голоса.

- Алферовъ, Арк. Дм., корн., дер. Поповка.
 Алферовъ, Конст. Пав., гс, слобода Безд-
 рикъ.
 Алферовъ, Никл. Дм., корн., дер. Поповка.
 Алферовъ, Пав. Вас., сс.
 Алферовъ, Ром. Ив., кс., г. Сумы.
 Бабанинъ, Степ. Степ., корн.
 Баженовъ, Андр. Никл., сс., дер. Кровная.
 Баженовъ, Никл. Никл., кандид. правъ, дер.
 Кровная.
 Велично, Ал-ѣй Льв., ротм., хут. Ильми.
 Власовскій, Алдръ Алдр., сс., хут. Михай-
 ловскій.
 Власовскій, Никл. Плат., плк.
 Де-Конноръ, Валер. Валер., кс., слобода
 Ворожба.
 Де-Конноръ, Вас. Валер., сс., с. Стецковка.
 Де-Конноръ, Дм. Валер., сс., хут. Рекушонъ.
 Доможирова, Соф. Никл., жена прч., г.
 Сумы.
 Зборомирскій, Левъ Мих., прч., Старое
 село.
 Золотаревъ, Валер. Никл., прч., г. Сумы.
 Золотницкій, Бор. Викт., дер. Желѣзнякъ.
 Налусина, Мар. Никл., вд. сс., с. Николаевка.
 Карловъ, Фед. Сем., сс., хут. Коржовый.
 Корейша, Серг. Дем., ка., дер. Любимая.
 Крамаренковъ, Никл. Адр., шт. кап., хут.
 Александровскій
 Крамаренковъ, Никл. Никл., гс., хут. Алек-
 сандровскій.
 Краснянскій, Влад. Ив., кс., г. Сумы.
 Кривошапкинъ, Никл. Льв., гв. прч., хут.
 Мамаевщина.
 Кублицкій-Пістухъ, Пет. Игн., ттс., дер.
 Пришибъ.
 Куколь-Яснопольская, Элеоп. Як., вд. ротм.,
 с. Куяновка.
 Куколь-Яснопольскій, Алдръ Іос., прч., дер.
 Вороновка.
 Куколь-Яснопольскій, Влад. Алдр., кс., дер.
 Саевщина.
 Куколь-Яснополскій, Конст. Никл., ттс., с.
 Искрисковщина.
 Линтваревъ, Георг. Мих., с. Луки.

- Линтваревъ, Пав. Мих., кандид. правъ, с.
 Луки.
 Линтваревъ, Серг. Вас., хут. Степной.
 Полушкина, Мар. Никл., жена плк., с. Вирь.
 Приишнинова, Елиз. Ив., жена прч., с.
 Рогозное.
 Римскій-Корсановъ, Серг. Никл., прч., с.
 Шпилевка.
 Рихтеръ, Анна Пав., жена сс., с. Шпилевка.
 Руссо-де-Живонъ, Іос. Гавр., плк., г. Сумы.
 Рутновскій, Вас. Ковст., сс., г. Бѣлополье.
 Рутновскій, Конст. Андр., прч.
 Савичъ, Алдра Андр., г. Сумы.
 Савичъ, Алдръ Никл., кап., с. Вѣловодъ.
 Савичъ, Андр. Андр., шт.-ротм., дер. Ново-
 Андреевка.
 Савичъ, Андр. Андр., гс., с. Писаревка.
 Савичъ, Вапіям. Андр., корн., дер. Андреевка.
 Савичъ, Веніам. Андр., дсс., предводитель
 дворянства Сумск. у., дер. Рудневка.
 Савичъ, Ек. Никл., вд. кс., с. Вѣловодъ.
 Савичъ, Конст. Конст., кр., дер. Журавка.
 Савичъ, Мих. Алдр., кандид. правъ, хут.
 Веселый.
 Стефановскій, Пет. Флор., хут. Михайлов-
 скій.
 Траскинъ, Ил. Дм., ротм., с. Куяновка.
 Хрущова, Нат. Алдр., вд. нс., с. Степановка.

ХАРЬКОВСКИЙ УЪЗДЪ.

Гг. дворяне, имѣющіе право голоса.

- Алферовъ, Пав. Вас., сс.
 Анадрузскій, Мих. Ив., плк.
 Анадрузскій, Никол. Ив., плк.
 Арцыбашевъ, Григ. Алдр.
 Барткевичъ, Эд. Людв.
 Бискупскій, Викт. Ксавер., дсс.
 Гагаринъ, кв. Конст. Никл.
 Гиршманъ, Леон. Леоп., дсс.
 Голенцевъ-Кутузовъ, Ив. Тим.
 Гордѣнко, Алдръ Ег.
 Гордѣнко, Влад. Ег.
 Гордѣнко, Ег. Степ., дсс.
 Гордѣнко, Мих. Ег.
 Гордѣнко, Никл. Ег.
 Горячевъ, Никл. Герас., ген.-лейт.
 Гриченко, Дм. Як., шт.-ротм.
 Демьяненко, Алдръ Фед.



Кутаисскій губернскій предводитель дворянства,
камергеръ,

Князь Семень Георгіевичъ Церетели.

Додуналовъ, Ал-ѣй Ив., дсс.
 Дятловъ, Конст. Карл., прч.
 Замятинъ, Викт. Никл., шт.-ротм.
 Зарубинъ, Ив. Кондр., дсс.
 Контля, Андр. Валер., плк.
 Ковалевскій, Макс. Макс., сс.
 Ковалевскій, Мих. Григ., сс., кам.-юнк.
 Ковалевскій, Мих. Евст., шт. кап.
 Кочубей, Викент. Пет., плк.
 Кремлянскій, Як. Сем., дсс.
 Лауницъ фояз-деръ, Влад. Фед., плк., Харь-
 ковск. уѣздн. предводитель дворянства.
 Любарскій, Евг. Пет., дсс.
 Оболенскій, Ив. Никл., дсс.
 Павловъ, Ал-ѣй Никл.
 Питра, Альбер. Самойл., дсс.
 Рейнике, Арсент. Ив., кс.
 Рубанъ, Вас. Андр., дсс.
 Рындовскій, Григ. Сем., те.

Святополкъ-Мирскій, кн. Дм. Ив., ген.-адъют.
 Святополкъ-Мирскій, кн. Пет. Дм., фляг.-
 адъют.
 Севастьяновичъ-Стефановичъ, Мих. Мих., дсс.
 Тихоцкій, Пав. Андр., плк.
 Тихоцкій, Фед. Ег., плк.
 Фесенко, Ив. Ос., канд. универс.
 Филоновъ, Бор. Григ., гс.
 Филоновъ, Никл. Львов.
 Хрущовъ, Пав. Дм., д-ръ химіи.
 Чернай, Никл. Алдр., сс.
 Черняковъ, Никл. Пет., гс.
 Шафоростовъ, Ив. Ив., сс.
 Шереметевъ, гр. Алдръ Дм.
 Шишкинъ, Никл. Никл., (1 ч.), Спб., Лѣс-
 ной, Сабировская, сб. д.
 Шкорбатовъ, Фед. Вас., сс.
 Щелковъ, Ив. Пет., дсс.
 Ямпольскій, Фед. Тим., дсс.

Херсонская губернія.

Арнасъ, Никл. Никл., ис., г. Николаевъ,
 уг. В. Морской и Артиллерійской, сб. д.
 Будде, Алдръ Овод., шт.-кап. зап. полевыхъ
 ниж. войскъ, помощн. нач. 3 дастанц.
 Привисл. ж. д., (3 ч.); жена Варв. Мих.
 (урожд. Тулешинова), дочь Вѣра, ст.
 Ивангородъ, Привисл. ж. д.
 Вахъ фопъ, Эмман. Андр., (2 ч.); сынъ Ма-
 нуилъ, г. Спб., Невскій, 90.
 Велисарій, Дм. Овод., прч., г. Одесса, Штабъ
 59 Люблнн. полка.
 Вукотичъ, Никл. Плат., учитель; сынъ Ни-
 колай, г. Спб., В. О., 13 лин., 54.
 Золотницкій, Владисл. Вас.; жена Соф. Евг.
 (урожд. Тамаро), сынъ Сергѣй, им. Михай-
 ловка.
 Ижицкій, Валент. Стан., (6 ч.), дер. Ижиц-
 ка, Тираспольск. у. (постоянно), г. Спб.,
 Петербур. Стор., Большой просп., 82 (вре-
 менно).
 Ижицкій, Викт. Стан., (6 ч.), дер. Ижицкая,
 Тираспольск. у. (постоянно), г. Покровъ,
 Владимірска. губ. (временно).
 Леонтъевъ, Алдръ Степ., ттс., г. Спб., Са-
 перный пер., 6, Тлф. 1949.
 Мильгофъ, Алдръ Фед., шт.-кап. 16-го
 Саперн. батал., г. Вильно.
 Шмидтъ, Пет. Никл. (2 ч.).
 Юферовъ, Бор. Никл., инж. п. с., мѣстечко
 Березовка.
 Юферовъ, Влад. Никл., дсс., жена В. Ф.,
 г. Спб., Сергіевская, 63.
 Юферовъ, Дм. Влад., прч. Преображ. полка,
 г. Спб., Фурштадтская, 56.
 Юферовъ, Серг. Влад., ка., библиотекарь
 Госуд. Сов., композиторъ (оперы: «Мирра»
 и «Юланта»), г. Спб., Сергіевская, 63.

ОДЕССКІЙ УѢЗДЪ.

Абамелинъ, кн. Алдръ Пав., от. прч., г.
 Одесса.
 Албрандъ, Никл. Ив., от. шт.-ротм., дер.
 Капры, Одесск. у.
 Албрандъ, Никл. Никл., ттс., непр. чл. Хер-
 сонск. губери. присут., г. Херсонъ.

- Андреевскій, Конст. Эраст., нс., чл. Одесск. городск. управы, г. Одесса.
 Арнудинскій, Пав. Серг., чл. Одесск. город. управы, г. Одесса.
 Базили, Алдръ Конст., дсс.
 Балинъ, Влад. Ив., от. гс., дер. Марьеновка, Одесск. у.
 Брайкевичъ, Алдръ Дж., от. сс., г. Одесса.
 Бредихинъ, Анат. Алдр., г. Николаевъ.
 Бредихинъ, Вас. Алдр., от. пдирч., г. Николаевъ.
 Бредихинъ, Фед. Алдр., тс., астрон. Пулков. Обсерв., г. Москва.
 Бутенко, Никл. Филип., нс., земск. нач. 5 уч. Одесск. у., дер. Бутовка.
 Бѣляевъ, Вас. Ал-бев., от. прч., мѣстечко Егоровка, Одесск. у.
 Вдовиновскій, Фед. Игн., дсс., врачъ, г. Одесса.
 Вороничъ, Ив. Пет., гс., Одесск. казнач., г. Одесса.
 Гарголи, Вас. Степ., от. ка., г. Одесса.
 Гарголи, Никл. Степ., от. кск., г. Одесса.
 Гаусманъ, Бор. Фед., вжж., г. Одесса.
 Голиковъ, Зинов. Ив., врачъ, г. Одесса.
 Гросуль-Толстой, Борисъ, г. Одесса.
 Гросуль-Толстой, Ив. Андр., от. кск., г. Одесса.
 Делъ, Никл. Алдр., вжж., ген.-лейт., нач. вжж. Одесск. воен. окр., г. Одесса.
 Дмитриевъ, Алдръ Влад., корп.
 Дмитриевъ, Пет. Никл., от. дсс., г. Тирасполь.
 Добрянскій, Влад. Григ., сс., засѣдат. Одесск. Дворянск. Опекы, дер. Михайловка.
 Дубино-Княмицкій, Алдръ Ил.
 Дубино-Княмицкій, Гавр. Ил.
 Дубино-Княмицкій, Ил. Ил.
 Дубино-Княмицкій, Иос. Ил.
 Дыновъ, Ив. Степ., священникъ, мѣстечко Нечаянное, Одесск. у.
 Евневичъ, Афон. Алдр., от. нс., дер. Нововоронцовка, Херсонск. у.
 Емельяновъ, Макс. Афан., пдирч., нач. 2 уч. Одесск. у., мѣстечко Севериновка.
 Желеповъ, Никл. Савв., прч., засѣд. Одесск. Дворянск. Опекы, г. Одесса.
 Житновъ, Алдръ Вас., контр-адм., директ. Азовск. парашодн. об-ва, г. Одесса.
 Казанли, Сем. Як., от. кск., с. Александродарь.
 Назариновъ, Ив. Ал-бев., сс., правит. канц. Одесск. градонач., г. Одесса.
 Назариновъ, Пет. Ал-бев., от. плк.
 Карповъ, Дм. Исид., пдплк.
 Карповъ, Фед. Исид., кап.
 Ничъ, Пав. Никл., дсс., предсѣд. Одесск. Кожмерч. Суда, г. Одесса.
 Колонтаевъ, Ег. Ег., мичманъ, дер. Колонтаевка, Одесск. у.
 Кузнецовъ, Дм. Дм., г. Одесса.
 Курисъ, Ив. Ив., корн. л.-гв. гусарскаго Е. В. полка, г. С.-Петербургъ.
 Курисъ, Ив. Иракл., от. тс., шталмейст., мѣстечко Курисово-Покровское, Одесск. у.
 Кучинскій, Никл. Ест., от. ка., г. Одесса.
 Лишнъ, Валер. Никл., дсс., Одесск. город. голова, г. Одесса.
 Маврокердато, Матв. Фед., дсс., г. Одесса.
 Мандраи, Алдръ Никл., от. ген.-майоръ, г. Одесса.
 Мандраи, Мих. Никл., нс., г. Одесса.
 Маразли, Григ. Григ., кырг., от. гс., г. Одесса.
 Машевскій, Ив. Игн., от. шт. кап., г. Одесса.
 Милеантъ, Серг. Степ., г. Одесса.
 Мочутковскій, Иос. Иос., сс., г. Одесса.
 Мустьяцъ, Григ. Сем., от. шт. кап., г. Николаевъ.
 Ниншичъ-Драгичевичъ, Вас. Ив., пдплк., г. Одесса.
 Ниншичъ-Драгичевичъ, Митроф. Род., сс., чл. Одесск. уѣздн. земск. управы, г. Одесса.
 Новосельскій, Никл. Алдр., от. тс., г. С.-Петербургъ.
 Озмидовъ, Мих. Пав., от. нс., г. Одесса.
 Рено Баронъ, Алдръ Алдр., отъ лейт., г. Николаевъ.
 Рено Баронъ, Алдръ Ос., от. корн., г. Одесса.
 Рено Баронъ, Мих. Алдр., от. прч., г. Николаевъ.
 Самарупо, Юр. Юр., уч. мир. судья, г. Одесса.
 Синичинъ, Серг. Андр., сс., учит. Одесск. гимн., г. Одесса.
 Соноловъ, Никл. Никл., от. пдирч., г. Одесса.
 Сухомлиновъ, Ал-бѣй Фед., кс., Одесск. уѣздн. предводитель дворянства, г. Николаевъ.

- Сухомлиновъ, Никл. Фед., сс., Херсонск. губерн. предводит. дворянства, г. Одесса.
 Тимотинъ, Вас. Ив., от. кр., дер. Тимотиновка.
 Толстой, гр. Мих. Мих., от. дсс., г. Одесса.
 Триполитовъ, Кириакъ Ковст., от. пс., г. Одесса.
 Троицицкій, Григ. Алдр., дсс., г. С.-Петербургъ.
 Тюнѣевъ, Дж. Герас., сс., врачъ, г. Одесса.
 Чимевичъ, Иос. Иос., от. сс., г. Одесса.
 Швенднеръ, Алдръ Алдр., ниж., г. Одесса.
 Шедервъ, Конст. Алдр., дер. Терновая.
 Шершеневичъ, Иос. Григ., от. дсс., г. Одесса.
 Шимановскій, Митроф. Вас., дсс., чл. Одесск. Судебн. Палаты, г. Одесса.
 Юзифовичъ, Никл. Никл., от. маіоръ, г. Одесса.
 Яновлевъ, Мих. Алѣев., кс., чл. Одесск. Окр. суда, г. Одесса.
 Якунинъ, Алдръ Вас., от. гс., г. Одесса.
 Якунинъ, Влад. Вас., кс., предсѣд. Одесск. уѣздн. земск. управы, г. Одесса.

ХЕРСОНСКІЙ УѢЗДЪ.

Гг. дворяне, имѣющіе право голоса.

- Акимовъ, Влад. Степ., сс., г. Николаевъ, сб. д.
 Бановъ, Никл. Апол.
 Блажковъ, Вас. Влад., прч. зап. артил.
 Блажковъ, Никл. Ив.
 Бредихина, Елиз. Степ.
 Бредихинъ, Вас. Алдр., прч.
 Бредихинъ, Влад. Ив.
 Бредихинъ, Хрисанфъ Алдр.
 Бутовичъ, Ив. Ил., кск.
 Бѣлоусовичъ, Анфиса Мих., жена вс.
 Бѣлоусовичъ, Ив. Фед., вс.
 Волосовъ, Вас. Ив., кап. 1 ранга, г. Николаевъ.
 Высоцкая, Ек. Льв., жена ттс.
 Высоцкій, Пав. Пет., ттс.
 Высоцкій, Пет. Григ., прч., г. Херсонъ.
 Высоцкій, Пет. Пет., кандидат. естеств. наукъ.
 Гиржевъ, Сем. Ив., корн.
 Гунаропуло, Мих. Афан., сс., г. Херсонъ.
 Делакуръ, Никл. Никл., корн.
 Деминитру, Аят. Людв., дсс., г. Херсонъ.
 Добровольскій, Андр. Вас.
 Добровольскій, Вас. Вас., шт.-ротм.
 Добровольскій, Пав. Вас.
 Дудникова, Елиз. Мих., жена прч.
 Евневичъ, Алдръ Афан., ис.
 Журавскій, Никл. Никл., Алдръ, дсс., г. Херсонъ.
 Калагеоргій-Алналаевъ, Алдръ Никл., кр.
 Керстинъ, Праск. Конст., вл. прч.
 Комстадіусъ, Никл. Никл., прч.
 Константиновъ, Вас. Андр., корн.
 Король, Алдръ Спирид., жена шт. ротм.
 Кривошеинъ, Ив. Степ., кап.
 Кудрявцевъ, Дм. Ростисл., кск.
 Кудрявцевъ, Фед. Дм.
 Липскій, Никл. Онуфр., шт.-кап.
 Лозовичъ, Фот. Моис., гс.
 Ляшевская, Соф. Як., жена тс., г. Одесса.
 Малявинъ, Гавр. Алдр.
 Малявинъ, Флор. Алдр., прч.
 Парамонова, Елиз. Мих., жена прч., г. Херсонъ.
 Паризо-де-ла-Валеттъ, Елиз. Як., вл. шт.-ротм., г. Николаевъ.
 Паризо-де-ла-Валеттъ, Мих. Пав., ротм., г. Одесса.
 Петровскій, Леон. Мих., дѣйств. студ.
 Петровскій, Мих. Мих., ка., г. Кіевъ.
 Писнорскій, Влад. Лук., г. Херсонъ.
 Приходько, Мар. Фед., жена прч., г. Полтава.
 Псіоль, Ек. Никл., жена кап. 1 ранга, г. Николаевъ.
 Рафтопуло, Леон. Ег., шт.-ротм., г. Херсонъ.
 Рашевскій, Никл. Пав., кр.
 Сербиновъ, Конст. Пет., гв. шт. кап., г. Николаевъ.
 Серединская, Мар. Тим., жена пдлк.
 Серединскій, Пет. Авксент., пдлк.
 Сильверсванъ, Вал. Карл., ттс., предсѣд. Бѣлгородск. уѣздн. земск. управы, г. Бѣлгородъ.
 Снадовскій, Георг. Льв., дѣйств. студ., г. Херсонъ.
 Сочеванова, Амал. Ром., вл. шт.-ротм.
 Сочевановъ, Андр. Григ., г. Херсонъ.
 Сочевановъ, Гермог. Мих., врачъ, г. Смиферополь.
 Стенбокъ-Ферморъ, гр. Влад. Вас., прап.
 Стенбокъ-Ферморъ, гр. Ив. Вас., ис.

Стѣна, Пет. Афан., сс.
 Сухомлиновъ, Ал-ѣй Фед., гс., предводитель
 дворянства Одесск. у., г. Одесса.
 Таль фонъ, Алдръ Як., ген.-маіоръ.
 Таль фонъ, Соф. Никл., жена ген.-маіора.
 Трубецкой, кн. Пет. Никл., кам.-юнк., Мос-
 ковск. губернс. предводитель дворянства,
 г. Москва.
 Тулубьевъ, Никл. Дм.

Ульяновъ, Ив. Льв., ттс., г. Николаевъ.
 Чарынова, Ек. Пав., жена шт. кап.
 Чарыновъ, Пет. Ив., гс.
 Чернопольскій, Фед. Артем., кап. лейт., г.
 Николаевъ.
 Эрдели, Серг. Пав., сс., г. Херсонъ.
 Яновская, Елиз. Пав., жена гс.
 Яновскій, Левъ Карл., гс.

Черниговская губернія.

Кулябно Корецкій, Ив. Ив., (6 ч.), г. Спб.,
 Ср. Подъячская, 3.
 Липницкій, Митроф. Флор., плк. артил., г.
 Спб., Охтенскіе заводы.
 Грусевичъ, Алдръ Ив., техн., г. Москва.
 Грусевичъ, Ив. Ив., дсс., инж. Пут. Сообщ.
 Грусевичъ, Конст. Ив., сс., чл. Псковск.
 Окружн. Суда, г. Псковъ.
 Грусевичъ, Максимл. Ив., тов. прокур.
 Рижск. Окружн. Суда, г. Рига.
 Грусевичъ, Никл. Ив., г. Москва.
 Грусевичъ, Пав. Ив., ротм. Кирасирск. Ея
 Велич. Имп. Маріи Θεод. полка.
 Грусевичъ, Христоф. Ив., кандидат. правъ.
 Грусевичъ, Як. Ив., д-ръ м., сс., г. Спб.,
 Загородный, 6.

*Гл. дворяне, имѣющіе право участво-
 вать во всѣхъ дѣлахъ и выборахъ дво-
 рянства непосредственно.*

БОРЗНЯНСКІЙ УѢЗДЪ.

Бѣлозерскій, Ив. Ив., (2 ч.).
 Бѣлозерскій, Никл. Мих., гс., (3 ч.).
 Бѣлозерскій, Олимп. Мих., от. шт.-кап., (3 ч.).
 Гамалѣя, Никл. Никл., ка., (2 ч.).
 Ге, Никл. Никл., ис., (2 ч.).
 Глушановскій, Авт. Андр., тс., (2 ч.).
 Гореславскій, Ив. Ив., кск., (2 ч.).
 Горленкова, Над. Алдр., дочь шт. ротм.,
 (2 ч.).
 Гржимайло, Алдръ Игн., ген.-маіоръ, (2 ч.).

Гржимайло (урожд. Гореславская), Соф. Ив.,
 жена ген.-маіора, (2 ч.).
 Демидовская, Алдра Пет., дочь кск., (2 ч.).
 Забѣла, Евг. Влад., кск., (2 ч.).
 Имшенецкая, Мар. Андр., дочь пдлк.,
 (2 ч.).
 Комашинскій, Игн. Кондр., пдпрч., (2 ч.).
 Конискіе (Наслѣдн. Никл. Ал-ѣев.), (2 ч.).
 Конискіе (Наслѣдн. Як. Ром.), (3 ч.).
 Кочубей, Мих. Никл., кр., (6 ч.).
 Мацко (урожд. Гореславская), Анна Ив.,
 жена ка., (2 ч.).
 Метельскій, Андр. Сав., (1 ч.).
 Милорадовичъ, Над. Дм., жена кск., (6 ч.).
 Мусинъ-Пушкина, (урожд. Кумелева—Без-
 бородко), гр. Люб. Алдр., (5 ч.).
 Парпура (Наслѣдн. Парф. Алдр.), (2 ч.).
 Петрункевичъ (урожд. Кандыба), Анна Пет.,
 (6 ч.).
 Петрункевичъ, Ив. Ил., гс., (3 ч.).
 Радченко, Никл. Григ., кск., (2 ч.).
 Снаржинская (урожд. Гореславская), Елиз.
 Ив., жена ген.-маіора, (2 ч.).
 Гарновскій, Вас. Вас., сс., (6 ч.).
 Гарновскій, Влад. Вас., (6 ч.).
 Товстолѣсъ (Наслѣдн. Ив. Ив.), (6 ч.).
 Товстолѣсъ, Никл. Ил., кр., (6 ч.).
 Тычина, Никл. Гавр., ттс., (1 ч.).
 Чернобаева (урожд. Гореславская), Мар. Ив.,
 жена кап., (2 ч.).
 Чеснокъ, Мих. Аким., ген.-маіоръ, (1 ч.).
 Шаповаленко, Конст. Стен., ка., (1 ч.).

Щечновъ, Алдръ Пет., гв. кап., (2 ч.).
Щербины (Наслѣдн. Никиты Игг.), (3 ч.).

ГЛУХОВСКИЙ УѢЗДЪ.

Алферова, Евд. Ал-ѣев., жена пплк., (2 ч.).
Амосовы (Наслѣдн. Мих. Дм.), (3 ч.).
Бахмачная, Ол. Пет., (3 ч.).
Бриггенъ фонъ-деръ, Мих. Алдр., от. ка., (3 ч.).
Высоцкій, Никл. Ег., от. гс., (2 ч.).
Высоцкій, Серг. Ал-ѣев., от. кр., (2 ч.).
Говоруны, Викт. Вас., от. кр., (2 ч.).
Демешко, Евд. Ив., жена кск., (1 ч.).
Демешко, Пет. Абр., от. кск., (1 ч.).
Дорошенко, Григ. Як., от. кс., (2 ч.).
Дорошенко, Як. Степ., от. ка., (2 ч.).
Журановскій, Мих. Фед., от. гс., (6 ч.).
Журановскій, Никл. Фед., от. гс., (6 ч.).
Зубинская (урожд. Красовская), Мар. Фед., жена пплк., (2 ч.).
Казанскій, Вас. Мих., земск. нач. 4 уч. Глуховск. у., (2 ч.), с. Орловка.
Карпена, Анна Пет., жена кск., (2 ч.).
Карпеха, Дм. Кирил., от. кск., (2 ч.).
Клоченно, Алдръ Порф., дсс., предсѣд. Округн. Суда, (2 ч.).
Козачень, Ив. Моис., от. тс., (1 ч.).
Козачокъ (урожд. Лазаревичъ), Лид. Дм., жена ка., (6 ч.).
Кочубей, Вас. Арк., от. сс., (6 ч.).
Кочубей (Наслѣдн. Вас. Вас.), (6 ч.).
Красовская (урожд. Карпекина), Анна Никл., жена кр., (2 ч.).
Лазаревичъ, Никл. Дм., ттс., поч. мир. судья, (6 ч.).
Литвиновъ, Пет. Ал-ѣев., от. шт.-ротм., (6 ч.).
Малченко, Пет. Ив., гс., чл. городск. управы, (2 ч.).
Малченко, Порф. Мих., земск. участ. нач., (2 ч.).
Марковичъ, Парм. Андр., сс., предводитель дворянства, (1 ч.).
Миклашевскій, Андр. Мих., от. шт.-ротм., (6 ч.).
Нарбутъ, Ив. Як., (2 ч.).
Неплюевъ, Никл. Никл., поч. мир. судья, (6 ч.).
Писаревичъ, Мар. Пет., вд. ка., (2 ч.).

Радченко (урожд. Дергунъ), Варв. Андр., жена нс., (2 ч.).
Радченко, Никл. Григ., вс., поч. мир. судья, (2 ч.).
Снѣликовъ, Никл. Ив., от. ка., (2 ч.).
Спановская, Алдра Пет., (3 ч.).
Спановскіе (Наслѣдн. Пав. Степ.), (3 ч.).
Спановскій, Алдръ Степ., от. пплк., (3 ч.).
Спановскій, Вас. Степ., от. дсс., (3 ч.).
Спановскій, Як. Степ., сс., чл. Округн. Суда, (3 ч.).
Судиенно, Іос. Мих., дсс., Владимірск. губернат., (6 ч.).
Тарасовъ, Вас. Никан., от. пплк., (2 ч.).
Тарасовъ, Як. Евгр., поч. мир. судья, (1 ч.).
Терещенно, Ив. Никл., от. корн., (1 ч.).
Терещенно, Никл. Артем., дсс., поч. мир. судья, (1 ч.).
Толмачевъ, Пав. Никл., прч., земск. участ. нач., (2 ч.).
Трофименно, Алдръ Герас., вс., земск. участ. нач., (3 ч.).
Трофименно, Пав. Алдр., (3 ч.).
Улазовскій, Мих. Фед., от. ка., (2 ч.).
Ушинская (урожд. Дорошенко), Над. Сем., вд. сс., (2 ч.).
Фененно, Як. Мих., от. кск., (3 ч.).
Хелмская (урожд. Александровичъ), Ол. Фед., жена прч., (3 ч.).
Хоменно, Влад. Ге. ас., от. маіоръ, (3 ч.).
Щечновъ, Алдръ Пет., гв. шт. кап., поч. мир. судья, (2 ч.).
Шликевичъ, Левъ Макс., от. гс., (4 ч.).

ГОРОДЬЯНСКИЙ УѢЗДЪ.

Бануринскіе (Наслѣдн. Алдр. Пет.), (6 ч.).
Домантовичъ (Наслѣдн. Алдра Ал-ѣев.), (6 ч.).
Дунинъ-Барновскій, Вас. Дм., от. тс., (6 ч.).
Дунинъ-Барновскій, Ив. Як., от. прч., (6 ч.).
Еврейновъ, Никл. Никл., врачъ, (3 ч.).
Енько (Наслѣдн. Ковст. Алдр.), (3 ч.).
Енько, Юл. Ос., шт.-кап., (3 ч.).
Ждановичъ, Вас. Вас., ка., засѣдат. Дворянск. Опекн., (2 ч.).
Ждановичъ, Ив. Ив., от. кр., (2 ч.).
Ждановичъ, Ив. Никл., земск. нач., (2 ч.).
Ждановичъ, Мар. Ив., вд. ген.-маіора, (2 ч.).
Ждановичъ, Никл. Никл., от. гс., (2 ч.).

Ждановичъ, Пав. Вас., от. кр., (2 ч.).
Искрицкій, Андр. Фед., кс.
Налиновскіе (Наслѣдн. Викт. Герас.), (3 ч.).
Квицинская, Вѣра Донат., (2 ч.).
Новачъ, Порф. Ос., от. шт.-кап., (2 ч.).
Номаровская, Ек. Никл., жена пдпрч., (3 ч.).
Коровольскій-Гринева, Дан. Карп., от.
гс., (6 ч.).

Лизогубъ, Алдра Фед., (6 ч.).
Лизогубъ, Ил. Андр., кс., (6 ч.).
Лизогубъ, Фед. Андр., предводитель дворян-
ства, (6 ч.).

Линдфорсъ, Ек. Як., жена шт. кап., (2 ч.).
Ляшенко (Наслѣдн. Вас. Вас.), (2 ч.).
Максимовичъ (Наслѣдн. Анастасія), (2 ч.).
Миклашевская, Аяна Алдр., жена сс., (6 ч.).
Миклашевскій, Юс. Ег., (6 ч.).
Миклашевскій, Никл. Никл., кандидатъ правъ,
чл. губ. земск. управы, (6 ч.).

Милорадовичъ, Григ. Алдр., ген.-маіоръ.
Милорадовичъ, Соф. Григ., вд. дес., (6 ч.).
Петерсъ, Викт. Вильг., шт.-ротм., (2 ч.).
Раевскій, Алдръ Як., пдпрч., земск. нач.,
(2 ч.).

Рашевскій, Ив. Фед., (6 ч.).
Свѣчинъ, Алдръ Ал-ѣев., ген.-лейт., (6 ч.).
Силановъ, Никл. Ив., прч., (2 ч.).
Силичъ (Наслѣдн. Алдра Ив.), (2 ч.).

Случевскіе (Наслѣдн. Алдра Коист.), (3 ч.).
Соколовскій, Никл. Ив., от. ттс., (2 ч.).
Солонина, Пет. Никл., чл. губ. земск. упра-
вы, (6 ч.).

Стаховичъ, Влад. Пет., (2 ч.).
Троцкій-Сенютовичъ, Серг. Порф., сс., (2 ч.).
Туманскій, Алдръ Зах., кр., земск. нач.,
(6 ч.).

Туманскій, Никл. Зах., от. гс., (6 ч.).
Худолѣй, Вас. Пав., от. кск., (2 ч.).
Червинская, Мар. Пет., дочь кс., (3 ч.).
Червинскій, Пет. Пет., чл. губ. земск. упра-
вы, (3 ч.).

КОЗЕЛЕЦКІЙ УѢЗДЪ.

Андреевъ, Никл. Григ., г. Козелець.
Афендикъ, Ив. Григ., гс., мѣстечко Носов-
ка, Нѣжинск. у.
Афендикъ, Игн. Сем., сс., (2 ч.), с. Заворячи.
Бадровъ, Алдръ Фед., ка., (2 ч.), г. Умань,
Кіевск. губ.

Барановскій, Влад. Никл., кр., (2 ч.), с.
Заворячи.

Барановскій, Никл. Никл., гс., (2 ч.), с. За-
ворячи.

Бенецкая, Мар. Паул., вд. шт.-кап., (2 ч.).
Бенецкій, Вас. Алдр., г. Кіевъ.

Бенецкій, Коист. Алдр., ттс., мѣстечко
Кобыжча.

Бенецкій, Мих. Алдр., с. Старая-Басань.
Бенецкій, Пет. Алдр.

Бернова (урожд. Кандыбина), Елиз. Григ.,
вд. шт.-кап., (6 ч.).

Бобровникова (урожд. Жилина), Ек. Никл.,
(2 ч.).

Бобровниковъ, Андр. Ив., гс., (3 ч.), г.
Кіевъ.

Бобровниковъ, Серг. Андр., г. Черниговъ.
Богомолецъ, Мар. Ив., (1 ч.).

Борщевскій, Пав. Пет., мѣстечко Кобыжча.
Брановицкій-Бараненко, Як. Мих., ка.,
(6 ч.), мѣстечко Кобыжча.

Брилевичъ, Алдр. Вас., плк., г. С.-Петер-
бургъ.

Брилевичъ, Афан. Вас., пдплк., г. Киши-
невъ.

Брилевичъ, Вас. Вас., кск.

Брилевичъ, Ив. Вас., кап.

Бѣлецкая-Носенно (урожд. Миничъ), Юл.
Андр., (3 ч.).

Бѣлецкій-Носенко, Андр. Пет., мѣстечко
Кобыжча.

Бѣлецкій Носенно, Евг. Пет., мѣстечко Ко-
быжча.

Васильчиковъ, Пет. Ал-ѣев., дсс., (3 ч.),
г. С.-Петербургъ.

Водопьяновъ, Ил. Як., кск., дер. Гарбузинъ.
Горбачевскій, Георг. Еф., кап., г. Жито-
миръ.

Городьно, Еф. Ив., гс., с. Даневка.

Городьно, Ив. Ив., кск., (2 ч.), с. Даневка.

Дасюновъ, Арк. Троф., кск., хут. Войтки.

Дацко, Евг. Ив., вс.

Дацко, Фед. Ив., пдплк., г. Воронежъ.

Иваненно, Никл. Коист., (6 ч.), с. Озеряне.

Катериничъ, Вад. Пет., плк. воен. инж.,
(3 ч.).

Катериничъ, Пет. Пет., г. С.-Петербургъ.

Красовская (урожд. Полетико), Мар. Ив.,
жена дсс., (2 ч.).

Красовскій, Мих. Вас., гс., г. Харьковъ.

- Кринский, Болесл. Ярополкъ Марцел.-Ив., дер. Тимки.
- Кочубей (урожд. гр. Кушелева-Возбородко), Варв. Алдр., (5 ч.).
- Кочубей, Мих. Никл., гс., с. Вороньки.
- Кочубей, Пет. Арк., (6 ч.).
- Лавриненко, Дал. Ив., сс., (2 ч.), г. Черныговъ.
- Линтварева, Мар. Вас., жена ттс., (1 ч.).
- Линтваревъ, Мих. Апт., ттс., (1 ч.).
- Мандрыка, Пет. Никл., сс., (2 ч.), г. Кіевъ.
- Мейендорфъ, бар. Алдра Никл., (2 ч.).
- Миничъ, Над. Андр., (3 ч.).
- Мироненко, Вас. Исаак., кап., г. Житомиръ.
- Мусина-Пушина (урожд. Кушелева-Возбородко), гр. Люб. Алдр., (5 ч.).
- Мусинъ-Пушинъ, гр. Алдръ Ал-ѣв.
- Мшевскій, Евг. Алдр., с. Брегянцы.
- Невъровский, Георг. Фед., (2 ч.), мѣстечко Кобыжча.
- Панченко, Алдръ Никл., кр., хут. Очеретяное.
- Панченко, Мих. Никл., кр., хут. Закоты.
- Панченко, Никл. Харламп., кр., (2 ч.), хут. Закоты.
- Пашковский, Дм. Мих., сс., (2 ч.), с. Черерь.
- Подвиосоцкій, Пет. Кирил., с. Хрещатое.
- Раковичъ, Андр. Андр., хут. Дѣдовъ.
- Романовичъ-Славотинскій, Плат. Вас., кск., (2 ч.).
- Ротмистровъ, Мих. Макс., кск. (1 ч.), г. Нѣжинъ.
- Савенко, Витал. Андр., ттс., дер. Г'ламазды.
- Савицкій, Дм. Вас., сс.
- Симоновскій, Ив. Ал-ѣв., от. шт. - кап., (2 ч.), мѣстечко Кобыжча.
- Солонина, Дм. Никл., с. Заворичи.
- Солонина, Никл. Пав., гс., с. Заворичи.
- Столица, Алдръ Мих., кс., (2 ч.), г. Кременчугъ.
- Сукова, Марина Пет., жена ттс., (3 ч.).
- Тарновскій, Андр. Пет., гс., (6 ч.), г. Кіевъ.
- Тарновскій, Влад. Алдр., чл. Судебн. Палаты, (6 ч.), г. Кіевъ.
- Тумковскій, Дм. Ив., с. Старая-Басань.
- Тумковскій, Ив. Ив., г. Хабаровка.
- Тумковскій, Серг. Ив., г. С.-Петербургъ.
- Туриновъ, Никл. Ив.
- Ханенно, Пет. Ал-ѣв., с. Лемеша.
- Хитунъ, Евгр. Андр., мѣстечко Олишевка.
- Хорневскій, Никл. Франц., от.-кап., (6 ч.), г. Остеръ.
- Чеканъ, Сем. Алдр., с. Лемеша.
- Шабловскій, Мих. Дм., сс., г. Новгородъ-Сѣверскъ.
- Шликевичъ, Алдръ Поли., дер. Берлозы.
- Шрамченко, Дм. Никл., мѣстечко Олишевка.
- Шрамченко, Мих. Никл., прч., с. Красилонка.
- Шрамченко, Никл. Плат., дсс., г. Москва.
- Шрамченко, Пав. Плат., дсс., (3 ч.), дер. Шап'хи.
- Штиглиць, Бор. Фед., ис., (2 ч.), г. С.-Петербургъ.
- Юрченко, Вас. Герас. гс., дер. Баборики.
- Ядрилло, Вас. Ив., г. Козелець.

КОЛОТОНСКІЙ УѢЗДЪ.

- Армашевскій, Никл. Як., ис., г. Кіевъ.
- Армашевскій, Пет. Як., сс., проф. Кіевск. универс., г. Кіевъ.
- Астафьевъ, Алдръ Леон., хут. Богодаровка.
- Астафьевъ, Никл. Алдр., дсс., одиар. проф. СПб. Историко-Филологическ. Инстит., (3 ч.), г. С.-Петербургъ.
- Астафьевъ, Никл. Леон., чл. Колотонск. земск. управы, хут. Богодаровка.
- Баиланъ, Мих. Як., от. кр., (2 ч.).
- Бѣлецкій, Ив. Мих., прч., с. Дмитровка.
- Бѣлозерскій, Ив. Ив., кандд. филол., (2 ч.), г. Флоренція (Италія).
- Велентій, Степ. Пет., от. кск., (1 ч.).
- Гамалѣя, Ив. Никл., кск., Обоянск. уѣздн. предводитель дворянства, (1 ч.), г. Обояня, Курск. губ.
- Глушаниновъ-Радванскій, Дм. Як., кр., мѣстечко Бахмачъ.
- Демчинскій, Никл. Андр., гс., хут. Вововка. Роменск. у.
- Демчинскій, Як. Андр., мѣстечко Бахмачъ.
- Джунковскій, Дм. Ил., сс., г. Смоленскъ.
- Дидевичъ, Мих. Дм., кр., мѣстечко Ватурино.
- Довягело, Фед. Фед., ка., судебн. слѣдов., г. Гродно.
- Долгій, Пет. Сем., ттс., с. Коренецкое.
- Драгоміровъ, Мих. Ив., ген.-адъют., ген. отъ-инф., командующ. войсками Кіевск. Воени. Окр., г. Кіевъ.

- Дубовскій, Андр. Юр., кр., мѣстечко Батурипъ.
- Езучевскій, Мих. Тим., кр., хут. Езучевскій.
- Ермошевскій, Митроф. Григ., ка., с. Сосновка.
- Жуновъ, Яв. Фед., го., г. Ковотопъ.
- Забѣло, Мих. Никл., (2 ч.), мѣстечко Красный-Козядицъ.
- Заика, Вас. Вас., кс., с. Голепка.
- Занкевичъ, Вас. Ив., шт.-кап., (3 ч.), с. Митченки.
- Занневичъ, Ив. Вас., пдпрч., с. Гайворонъ.
- Иващенко, Фед. Вас., кск., с. Пальчики.
- Калита, Никл. Вас., дсс., дѣлопроиз. Управ. Казач. Войскъ, г. С.-Петербургъ.
- Кандиба, Бор. Никл., инж. прч., г. Либана.
- Кандиба, Дан. Григ., го., поч. мир. судья, (6 ч.).
- Кандиба, Левъ Никл., кр., г. Ковотопъ.
- Кандиба, Никл. Григ., прч., мир. судья, (6 ч.).
- Кандиба, Пет. Никл., кр., предсѣд. Ковотопск. уѣздн. земск. управы, г. Ковотопъ.
- Кандиба, Серг. Андр., кск., земск. нач. 5 уч. Ковотопск. у., (6 ч.), с. Куриловка.
- Катковъ, Тим. Пет., прап., хут. Кашковъ.
- Кленусъ, Никл. Мих., кр., дер. Фесовка.
- Константиновъ, Алдръ Ив., земск. врачъ Курск. губ., (2 ч.).
- Константиновъ, Алдръ Ив., ттс., земск. нач. 3 уч. Ковотопск. у., с. Митченки.
- Константиновъ, Влад. Ив., шт.-кап., (2 ч.).
- Константиновъ, Никл. Ив., кап., земск. нач. 1 уч. Ковотопск. у., (2 ч.), с. Подметное.
- Короткевичъ, Афан. Мих., пдплк., Війск. воинск. нач., г. Війскъ, Томск. губ.
- Короткевичъ, Ив. Мих., го., г. Ковотопъ.
- Короткевичъ, Никл. Мих., кап., г. Смоленскъ.
- Костенецкій, Ал-ѣй Алдр., дер. Фесовка.
- Костенецкій, Герас. Юс., кап., дер. Фесовка.
- Костенецкій, Никл. Алдр., кр., хут. Лѣсогоры, Борзенск. у.
- Костенецкій, Никл. Ив., кр., г. Ковотопъ.
- Костенецкій, Федотъ Фед., плк., (2 ч.), с. Шаповаловка.
- Костенецкій, Як. Фед., тс., нач. Варшавск. Окр., Шт. Сообщ., г. Варшава.
- Кочубей, Мих. Никл., Козелецк. уѣздн. предводитель дворянства, г. Козелецъ.
- Кулябко, Конст. Фед., дсс., Ковотопск. предводитель дворянства, (2 ч.), с. Крапивное.
- Кулябко, Никл. Фед., го., чл. Черниговск. отд. Государ. Банка, (2 ч.), г. Черниговъ.
- Лазаревскій, Алдръ Матв., дсс., чл. Кіевск. Судебн. Палаты, (3 ч.), г. Кіевъ.
- Лазаренко, Мих. Фед., дсс., директ. Глуховск. гимн., г. Глуховъ.
- Лазаренко, Никл. Фед., дсс., директ. Новгородсѣверск. гимн., г. Новгородъ-Сѣверскъ.
- Лацинскій, Мих. Фед., кап. 2 ранга, г. Николаевъ.
- Лацинскій, Фед. Фед., кск., г. Одесса.
- Левченко, Всев. Мих., ттс., ниж. п. с., Красноярск. уч. Сибирск. ж. дор.
- Левченко, Никл. Мих., нс., прокур. Одесск. окружн. суда, г. Одесса.
- Левченко, Степ. Мих., корп., поч. мир. судья, (2 ч.), г. Ковотопъ.
- Лодонко, Степ. Ив., кс., Ковотопск. уѣздн. исправни. г. Ковотопъ.
- Мамановичъ, Пет. Ив., с. Поповка.
- Марковичъ, Бор. Алдр., от. го., (1 ч.).
- Мовчанъ, Емел. Григ., прч., (3 ч.), хут. Мовчановъ.
- Мокрскій, Макс. Никл., кр., хут., Мокрскій.
- Онербломъ, Митроф. Макс., прч., чл. Ковотопск. земск. управы, (3 ч.), мѣстечко Батурипъ.
- Парпура, Георг. Порф., го., (2 ч.), г. Нѣжинъ.
- Парпура, Пет. Порф., ттс., земск. нач. 2 уч. Ковотопск. у., (2 ч.), г. Ковотопъ.
- Покорскій - Журавко, Ал-ѣй Мих., с. Сосновка.
- Покорскій - Журавко, Мих. Фед., от. прч., (6 ч.).
- Покорскій - Журавко, Фед. Алдр., пдплк., с. Терешиха, Борзенск. у.
- Покотило, Ив. Ив., ттс., мѣстечко Вахмачъ.
- Полетика, Пав. Спирид., плк., с. Дмитровка.
- Пономаревъ, Вас. Ром., ка., г. Екатеринославль.
- Порохонскій, Емел. Ал-ѣв., кр., хут. Порохонскій.
- Порохонскій, Мих. Никл., земск. нач. Камышинск. у., г. Камышинъ.
- Порохонскій, Никл. Вас., от. кр., (2 ч.).
- Порохонскій, Никл. Никл., прч. артил., г. Кіевъ.
- Ревуцкій, Ив. Як., кап., хут. Лобуковка.

- Рубисовъ, Конст. Никл., кс., старш. ревиз.
Акциз. Сбор. Каменецъ-Подольск. губ.
- Саевскій, Ив. Вас., кап., воспит. Полоцк.
кадетск. корп., г. Полоцкъ.
- Скаловскій, Никл. Ив., от. кап. 1 ранга,
(2 ч.).
- Сначевскій, Ив. Мих., пдирч., г. Тула.
- Соболевскій, Пет. Афан., плк., г. Старо-
дубъ.
- Соколовскій, Алдръ Вас., кск., г. Ковотоля.
- Соколовскій, Пав. Льв., ге., (1 ч.), с. Деш-
товка.
- Сологубъ, Никл. Алдр., ге., (3 ч.), с. Гай-
вороя.
- Тарновскій, Андр. Пет., ге., (6 ч.), г. Кіевъ.
- Фененко, Іос. Ром., ка., (6 ч.), с. Хвямки.
- Холодовскій, Зах. Зах., кр., с. Дмитровка.
- Чарнецкій, Францъ Март., от. кск., (6 ч.).
- Ягодовскій, Ал-ѣй Влад., кск., г. Ково-
толя.
- Ягодовскій, Конст. Влад., тте., стан. прист.
Остерск. у., г. Остеръ.
- Ягодовскій, Пет. Влад., кск., засѣдат. Ко-
вотопск. Дворянск. Опеки, с. Красное.

КРОЛЕВЕЦКІЙ УѢЗДЪ.

- Богаевскіе (Наслѣдн. Викт. Мих.), (2 ч.).
- Богаевскій, Викт. Ив., кс., (6 ч.).
- Войцеховичъ, Ал-ѣй Ал-ѣев., ге., предсѣд.
земск. управы, (6 ч.).
- Ворожбитъ, Алдръ Вас., от. пдлк., (3 ч.).
- Ворожбитъ (Наслѣдн. Гавр. Вас.), (3 ч.).
- Ворощенко, Влад. Мих., тте., земск. нач.,
(2 ч.).
- Гавриленно, Дя. Пав., сс., поч. мир. судья,
(3 ч.).
- Долгорукая, кв. Ол. Пет., (5 ч.).
- Долгорукой, кв. Алдръ Серг., переMOVEDИМейст.,
(5 ч.), С.-Петербургъ.
- Долинскіе (Наслѣдн. Никл. Мих.), (6 ч.).
- Долинскій, Пет. Як., сс., (6 ч.).
- Забѣлло, Плат. Як., кск., (6 ч.).
- Иваненно, Никл. Никл., вс., (6 ч.).
- Ивановъ, Никл. Пет., артил. прч., городск.
судья, (2 ч.).
- Карпеко, Вас. Алдр., ка., податн. нисп.,
(3 ч.).
- Кочубей, Вас. Арк., дсс., (6 ч.).
- Максимовы (Наслѣдн. Пав. Алдр.), (2 ч.).
- Марковичъ, Бор. Андр., от. ге., (1 ч.).
- Масютинъ, Герм. Ив., от. ка., (2 ч.).
- Могилянскій-Руссобтовскій, Ив. Як., дсс.,
(1 ч.).
- Поплавскій, Мих. Ант., кс., (6 ч.).
- Рокочи, Влад. Еф., ге., (2 ч.).
- Рудзинскій, Влад. Ив., врачъ, (3 ч.).
- Савицкій, Дм. Вас., сс., яжж., (2 ч.).
- Савицкій, Киль Пет., кск., (1 ч.).
- Савицкій, Пет. Лук., ка., (1 ч.).
- Сидорскій, Ос. Фед., от. ге., (3 ч.).
- Соломкина, Евфрос. Як., жена ка., (3 ч.).
- Фенлеко, Ив. Ром., сс., поч. мир. судья,
(6 ч.).
- Фененко, Плат. Вас., кр., поч. мир. судья,
(6 ч.).
- Фесенко (Наслѣдн. Троф. Ал-ѣев.), (3 ч.).
- Цитовичъ, Алдръ Пав., (3 ч.).
- Цитовичъ, Макс. Пав., кск., земск. нач.,
(3 ч.).
- Цитовичъ (Наслѣдн. Никл. Пав.), (3 ч.).
- Щенковъ, Алдръ Пет., от. гв. кап., (2 ч.).
- Шульжинскій-Савичъ, Алдръ Никл., от. ге.,
(2 ч.).
- Шульжинскій-Савичъ, Никл. Ив., от. кск.,
(2 ч.).
- Юрневичъ, Конст. Никл., тте., предводитель
дворянства, (2 ч.).

МГЛИНСКІЙ УѢЗДЪ.

- Барташевичъ, Митроф. Алдр., (6 ч.).
- Борщовъ, Никл. Григ., (3 ч.).
- Брешно-Брешковскій, Алдръ Пет., (6 ч.).
- Брешно-Брешковскій, Вас. Вас., (6 ч.).
- Бѣлофастовъ, Никл. Вас., (3 ч.).
- Вериго, Никл. Конст., тте., (2 ч.).
- Вышеславцевъ, Мих. Григ., гв. пдирч.,
(2 ч.).
- Голицына, кв. Алдра Вас., (5 ч.).
- Головина, Ел. Пав., жена дсс., (5 ч.).
- Губчиць, Алдръ Ив., (3 ч.).
- Гудовичъ, гр. Алдръ Мих., прч., (5 ч.).
- Дунина-Борковская, Варв. Як., дочь нс.,
(6 ч.).
- Дунинъ-Борковскій, Дм. Як., артил. шт.-
кап., (6 ч.).
- Дунинъ-Борковскій, Іос. Як., (6 ч.).
- Есимоновскій, Ив. Григ., дсс., (6 ч.).
- Зайка, Анаст. Як., жена тс., (6 ч.).

- Клейнмихель, гр. Конст. Пет., плк., (5 ч.).
 Климовъ, Викт. Ег., кс., (2 ч.).
 Косачъ, Андр. Пав., сс., (1 ч.).
 Косачъ, Ант. Григ., кс., (1 ч.).
 Лаврененко, Никл. Еф., прч., (2 ч.).
 Лишинъ, Андр. Фед., (6 ч.).
 Лишинъ, Викт. Дм., корн., (6 ч.).
 Лишинъ, Герас. Пав., кс., (6 ч.).
 Лишинъ, Никл. Андр., (6 ч.).
 Лишинъ, Никл. Пет., ген.-маіоръ, (6 ч.).
 Мицневичъ, Мод. Вас., кр., (3 ч.).
 Садовскій, Вас. Григ., ттс., (3 ч.).
 Саханская, Елиз. Клим., вд. кск., (3 ч.).
 Саханскій, Излар. Пллар., (3 ч.).
 Саховская (урожд. гр. Гудовичъ), Ол. Алдр., (5 ч.).
 Скаржинскій, Вас. Анаст., ген.-маіоръ, (3 ч.).
 Скаржинскій, Ив. Анаст.
 Скаржинскій, Матв. Анаст., дсс.
 Степанова (урожд. Рославецъ), Анна Вас., жена кс., (6 ч.).
 Трифановская, Соф. Пет., (2 ч.).
 Трифановскій, Мих. Сем., (2 ч.).
 Рославецъ, Мих. Вас., кск., (6 ч.).
 Рославецъ, Серг. Вас., (6 ч.).
 Щерба, Пет. Фед., (6 ч.).
- ### НОВГОРОДЪ-СВѢРСКІЙ УѢЗДЪ.
- Банлашевъ, Григ. Конст., кс., г. Яренскъ.
 Булашевичъ, Мих. Вас., кс., дѣти: Василій, Федоръ и Николай, г. Черниговъ.
 Быковскій, Влад. Пав., г. Иркутскъ.
 Быковскій, Зах. Андр., с. Дегтяровка.
 Быковскій, Пет. Андр., с. Дегтяровка.
 Быковскій, Пет. Пав., г. Иркутскъ.
 Вербицкій-Антоховъ, Альвіанъ Андр.
 Вербицкій-Антоховъ, Никл. Андр.; сынъ Федоръ.
 Волковичъ, Григ. Пав., ка., г. Ольгополь.
 Волковичъ, Евг. Пав., вс., г. Кіевъ.
 Волковичъ, Мих. Пав., г. Новгородъ-Свѣверскъ.
 Волковичъ, Пав. Алдр., кс., г. Новгородъ-Свѣверскъ.
 Волковичъ, Серг. Пав., ка., г. Умань.
 Воскобойниковъ, Никл. Бор., с. Ромашковъ.
 Вронскій, Серг. Григ., ка.; дѣти: Михаилъ, Всеволодъ и Василько, с. Увелины.
- Вронскій, Стеф. Григ., мѣстечко Конюхи.
 Голембатовскій, Мих. Григ., плк.; дѣти: Георгій и Владиміръ, г. Варшава.
 Голицынъ, кн. Ал-ѣй Дм., г. Москва.
 Голицынъ, кн. Вас. Дм., г. Москва.
 Голицынъ, кн. Влад. Эмман., г. Рязань.
 Голицынъ, кн. Никл. Эмман., г. Рязань.
 Голицынъ, кн. Эмман. Вас., гв. плк., (5 ч.).
 Гранкинъ, Ал-ѣй Ал-ѣев., г. Новгородъ-Свѣверскъ.
 Гриневичъ, Никл. Ив., дѣти: Василій и Филиппъ.
 Гудимъ-Левновичъ, Алдръ Порф., дсс., г. Нижній-Новгородъ.
 Гудимъ-Левновичъ, Ив. Арк., с. Пироговка.
 Гудимъ-Левновичъ, Матв. Порф., кр., г. Воронежъ.
 Гудовичъ, гр. Алдръ Мих., прч., (6 ч.).
 Добровольскій, Авг. Франц., дѣти: Францъ, Евгений и Владиславъ.
 Добровольскій, Алдръ Франц.; дѣти: Борисъ и Евгений.
 Добровольскій, Францъ Пав.
 Дорошенко, Григ. Як., кс., мѣстечко Ямполь.
 Драгневичъ, Ив. Ив.
 Дружаевъ, Пет. Пав., дѣти Михаилъ и Митрофанъ.
 Дубенки, Влад. Пав.
 Дубенки, Діодоръ Пав.
 Дубенки, Никл. Пав.
 Жадневичъ, Вас. Род., кс., г. Орель.
 Жадневичъ, Георг. Вас.
 Занревскій, Игн. Плат., тс.; сынъ Платонъ, г. С.-Петербургъ.
 Зиминъ, Евг. Пет.
 Зиминъ, Никл. Пет.
 Зиминъ, Пав. Пет.
 Ивановъ, Андр. Дем., вс.; дѣти: Николай, Григорій и Левъ, г. Новгородъ-Свѣверскъ.
 Калугинъ, Ил. Евгр.
 Калугинъ, Никл. Евгр.
 Калугинъ, Никл. Никл., дсс., (3 ч.), с. Ромашковъ.
 Карпинскій, Ив. Гавр., дсс.; дѣти: Александръ и Іосифъ, г. С.-Петербургъ.
 Нислевичъ, Ал-ѣй Вас., г. Новгородъ-Свѣверскъ.
 Нислевичъ, Вас. Вас., кск., г. Варшава.

- Клименовъ, Ал-ѣй Паат., плк.; сынъ Михаилъ.
- Коленко, Алдръ Вас.; сынъ Александръ.
- Колмановъ, Никл. Марк., дсс., г. Кіевъ.
- Корейша, Никл. Пет., гс., мѣстечко Гремячъ.
- Корейша, Пет. Тим., кр., мѣстечко Гремячъ.
- Коробка, Ил. Еф., сс., г. Минскъ.
- Короткевичъ, Никл. Гавр., кап., дер. Дробышевъ.
- Короткевичъ-Гладній, Карлъ Вас., ис.; дѣти: Аркадій и Сергѣй, с. Комаль.
- Короткевичъ-Гладній, Мих. Карп., ттс., г. Москва.
- Короткевичъ-Гладній, Никл. Карп., кск., г. Очаковъ.
- Коссовичъ, Андр. Никл., кап. 2 ранга; дѣти: Николай и Ипполитъ, хут. Гремячка.
- Коссовичъ, Ив. Андр.
- Коссовичъ, Мих. Никл., шт.-кап., г. Новгородъ-Сѣверскъ.
- Коссовичъ, Самс. Сем., дсс.: сынъ Владимиръ.
- Кочубей, Пет. Арк., гв. кап., (6 ч.).
- Лайкевичъ, Конст. Ив., (2 ч.).
- Лашкевичъ, Ал-ѣй Филип., г. С.-Петербурбургъ.
- Лашкевичъ, Анат. Степ.
- Лашкевичъ, Евг. Филип., г. С.-Петербурбургъ.
- Лашкевичъ, Филип. Ив., ген.-маіоръ, (1 ч.).
- Лисовскій, Алдръ Ив.; дѣти: Николай и Александръ.
- Лисовскій, Викт. Ив.
- Лобысевичъ, Фед. Ив., плк.; дѣти: Михаилъ и Александръ, г. Спб., Невскій, 88.
- Македонскій, Влад. Ив., г. Новгородъ-Сѣверскъ.
- Македонскій, Григ. Ив., г. Новгородъ-Сѣверскъ.
- Македонскій, Конст. Ив., г. Новгородъ-Сѣверскъ.
- Максимовичъ, Вас. Фед., кр.; дѣти: Митрофанъ и Иванъ, с. Фасвка.
- Маньковский, Никят. Ив., кс.; дѣти: Борисъ и Владимиръ.
- Масальскій-Кошура, Ив. Никит.; дѣти: Николай и Иванъ, г. Новгородъ-Сѣверскъ.
- Меньшиковъ, Алдръ Тим.
- Меньшиковъ, Ал-ѣй Тим.
- Меньшиковъ, Ив. Андр., гс., дер. Леоновка.
- Меньшиновъ, Тим. Андр., ка., г. Борзаа.
- Мешетичъ, Вяч. Мих., г. Варшава.
- Мешетичъ, Леон. Мих., г. Варшава.
- Мешетичъ, Мих. Мих., г. Варшава.
- Миклашевскій, Мих. Іос., дсс., (6 ч.), мѣстечко Понуровка.
- Наврововъ, Никл. Сем., гс., г. Стародубъ.
- Новиковъ, Леон. Фед., прич. чл. уѣздн. земск. управы. (2 ч.); дѣти: Леонидъ, Владимиръ, Федоръ. Николай и Василий, г. Сѣвскъ.
- Ольховикъ, Исид. Викт.
- Ольховикъ, Никл. Викт.
- Ольховикъ, Пав. Викт.
- Ольховикъ, Пет. Викт.
- Осташковъ, Алдръ Никл.
- Осташковъ, Вас. Никл.
- Осташковъ, Георг. Никл.
- Осташковъ, Ив. Никл.
- Подгорный, Георг. Мих.
- Подгорный, Як. Фед., гс., с. Печевюги.
- Полетина, Влад. Як.
- Полетина, Пет. Як.
- Полыневъ, Викт. Викт.
- Полыневъ, Викт. Дм., маіоръ, г. Новгородъ-Сѣверскъ.
- Полыневъ, Леонт. Викт.
- Полыневъ, Мих. Викт.
- Полыневъ, Серг. Викт.
- Пригара, Вас. Алдр., сс., г. Прилуки.
- Псіоль, Вас. Степ., с. Протопоновка.
- Псіоль, Никл. Степ., с. Протопоновка.
- Псіоль, Степ. Степ., агроп., (6 ч.).
- Пузыревскій Никл. Евг.
- Пузыревскій, Ром. Ос., пдилк.; дѣти: Романъ и Владимиръ.
- Савинскій, Евл. Пет.
- Савинскій, Никита Пет.
- Садовень, Никл. Андр., дѣйств. студ.
- Свѣтлюха, Мих. Ив., г. Новгородъ-Сѣверскъ.
- Свѣтлюха, Никл. Никл., г. Чершговъ.
- Скабичевскій, Григ. Ив., дѣти: Александръ и Иванъ, г. Харьковъ.
- Скабичевскій, Конст. Ив.; сынъ Евгений.
- Слѣпущинъ, Влад. Ив., кр., (2 ч.), г. Млава.
- Слѣпущинъ, Степ. Ив., шт.-кап., земск. нач. 5 уч. Новгородъ-Сѣверск. у., (2 ч.); дѣти: Владимиръ, Вячеславъ и Борисъ, дер. Галагановка.

- Солодній, Витал. Спиряд., гс., г. Новгородъ-Сѣверскъ.
- Стебановъ, Як. Андр., вс.; дѣти: Александръ и Петръ. г. Новгородъ-Сѣверскъ.
- Стожевскій, Алдръ Мих., с. Ленковъ.
- Стожевскій, Дм. Степ., кап., г. Харьковъ.
- Стожевскій, Мих. Мих., с. Ленковъ.
- Стожевскій, Стеф. Мих., с. Ленковъ.
- Судзиловскій, Гавр. Степ., пс., (6 ч.), с. Михальчина Слобода.
- Судзиловскій, Никл. Гавр., г. Москва.
- Судиенко, Георг. Алдр., с. Очкинь.
- Судиенко, Евг. Алдр., с. Очкинь.
- Судиенко, Іос. Мих., тс., въ зван. кырг., Владимірска губернат., (6 ч.).
- Терещенко, Алдръ Никл.
- Терещенко, Мих. Ив.
- Терещенко, Ив. Никл.
- Терещенко, Никл. Артем., дсс., г. Кіевъ.
- Терещенко, Никл. Ив.
- Томиловскій, Анат. Алдр., с. Протопоповка.
- Трифановская, Соф. Пет., (1 ч.).
- Трусевичъ, Алдр. Ив.
- Трусевичъ, Вас. Ив.
- Ушинскій, Влад. Конст.
- Ушинскій, Конст. Конст.
- Хоецкій, Іос. Стап.—Моціан.; дѣти: Бропславъ, Моціанъ, Казиміръ и Эдмундъ, с. Поповка.
- Хоецкій, Люц. Іос., (1 ч.).
- Худорбій, Алдръ Федот., с. Комавъ.
- Худорбій, Вас. Вас.; дѣти: Петръ и Василій, с. Комавъ.
- Худорбій, Вас. Федот., с. Комавъ.
- Худорбій, Влад. Федот., с. Комавъ.
- Чернацкій, Григ. Дан., прч., (2 ч.), г. Кіевъ.
- Чернявскій, Конст. Ив.
- Чернявскій, Никл. Ив.
- Чернявскій, Прокоф. Григ., гс.; дѣти: Дмитрій, Андрей, Иванъ, Григорій и Николай. г. Новгородъ-Сѣверскъ.
- Шабловскій, Влад. Макс.
- Шабловскій, Георг. Макс.
- Шабловскій, Мих. Дм., сс., земск. нач. 3 уч. Новгородъ-Сѣверск. у., (2 ч.); дѣти: Дмитрій и Николай, тут. Направовка.
- Шеверниціи, Андр. Григ.
- Шеверниціи, Викт. Григ.
- Шеверниціи, Ив. Пав., гс., г. Черниговъ.
- Шеверниціи, Пав. Мих., гс., с. Погребкя.
- Штранге, Алдръ Эд., сс., г. Николаевъ.
- Штранге, Влад. Эд., пс., г. Новгородъ-Сѣверскъ.
- Штранге, Мих. Никл.
- Шуленбургъ, гр. Ив. Карл., гв. шт.-ротм., предводитель дворянства и предсѣд. Новгородъ-Сѣверск. уѣзди. земск. управы, (2 ч.).
- Юницкая, Алдра Ив., жена ттс., (2 ч.).
- Юницкій, Алдръ Фед.
- Юницкій, Евг. Фед.
- Юницкій, Ив. Фед., пс., г. Стародубъ.
- Юницкій, Фед. Фед., пс., г. Новгородъ-Сѣверскъ.
- Юницкій, Фед. Як., сс., Новгородъ-Сѣверск. городск. судья, (2 ч.), с. Кривоносовка.
- Юркевичъ, Алдръ Андр. ттс., (1 ч.).
- Юркевичъ, Валер. Алдр.
- Юркевичъ, Витал. Ив.
- Юркевичъ, Дм. Алдр.
- Юркевичъ, Евг. Ив.
- Юркевичъ, Ив. Андр., ттс., засѣд. Новгородъ-Сѣверск. Дворянск. Опекы, (1 ч.), с. Кривоносовка.
- Юркевичъ, Конст. Алдр.
- Юркевичъ, Леон. Алдр.
- Юркевичъ, Серг. Ив.
- Юрновскій, Евг. Корнил., ген.-маіоръ; сынъ Василій.

НОВОЗЫБКОВСКІЙ УѢЗДЪ.

- Богинская, Люб. Сем., вд. пс., (2 ч.).
- Богинскій, Бор. Пет., кр., (2 ч.).
- Богинскій, Глѣб. Пет., прч., (2 ч.).
- Гавришевъ, Григ. Никл., гс., чл. Дворянск. Опекы, (3 ч.).
- Диць, Ел. Григ., (6 ч.).
- Долгорукова, кн. Мар. Пав., (6 ч.).
- Долгоруковъ, кн. Никл. Дм., предводитель дворянства, (6 ч.).
- Зѣнченко, Ел. Пет., вд. шт.-кап., (6 ч.).
- Зѣнченко, Ив. Сем. 2-ой, (6 ч.).
- Зѣнченко, Пет. Ив., ка., (6 ч.).
- Зѣнченко, Филц. Ант., жена ка., (6 ч.).
- Калиновскій, Никл. Викт., кр., (2 ч.).
- Леонтовичъ, Адел. Фед., вд. ген.-лейт., (6 ч.).
- Миклашевская, Ел. Пет., вд. гс., (6 ч.).

- Немировичъ-Данченко, Серг. Пет., кр., поч.
хир. судья, (6 ч.).
Нехаевскій, Конст. Ал-Фев, от. кск., (2 ч.).
Орловская, Лид. Вас., вд. ттс., (6 ч.).
Савичъ, Митроф. Фед., прч., (6 ч.).
Савичъ, Никл. Фед., подпрч., (6 ч.).
Савичъ, Пав. Фед., прч., земск. начальн.,
(6 ч.).
Савичъ, Пет., Фед., ис., учит. Могилевск.
гимн., (6 ч.).
Силаковъ, Ив. Ив., от. шт.-кап., (2 ч.).
Силоковъ, Никл., Ив., от. пдпрч., (2 ч.).
Сребдольскій, Серг. Ал-Фев., ис., уѣздн. чл.
Стародубск. Окружн. Суда, (2 ч.).
Уманецъ, Мар. Никл., вд. дсс., (6 ч.).
Чарнолуцкій, Пав. Андр., ттс., земск. нач.,
(6 ч.).
Янихень, Алдръ Фед., от. кр., (3 ч.).

ЦѢЖИНСКІЙ УѢЗДЪ.

- Арандаренкова, Мар. Фед., вд. ис., (1 ч.).
Высоцкій, Вас. Степ., ка., чл. Плоцк. Ок-
ругн. Суда, (2 ч.).
Галаганъ, Ек. Вас., жена тс., (6 ч.).
Голицына, кн. Алдра Вас., (5 ч.).
Гржимайло, Алдръ Игн., от. ген.-маіоръ,
(2 ч.).
Гржимайло, Евг., Игн., от. шт.-кап., (2 ч.).
Гудовичъ, гр. Алдръ Вас., (5 ч.).
Гудовичъ, гр. Анастасія Вас., (5 ч.).
Гудовичъ, гр. Вас. Вас., (5 ч.).
Гудовичъ, гр. Ек. Вас., (5 ч.).
Забѣлло, Анна Аким., вд. гс., (2 ч.).
Забѣлло, Ив. Пет., дсс., (2 ч.).
Забѣлло, Пет. Алдр., коря., (2 ч.).
Иваненко, Ив. Конст., (6 ч.).
Клобуковъ, Пет. Пет., от. ис., (1 ч.).
Крушковскій, Алдръ Никл., (2 ч.).
Кушаневичъ, Еф. Фед., священникъ, (1 ч.).
Кушаневичъ, Пав. Фед., от. кр., (1 ч.).
Ляцкая, Елиз. Каэт. вд. пдлк., (2 ч.).
Макаровъ, Вас. Як. кск., (2 ч.).
Маркевичъ, Ив. Матв., кс., (3 ч.).
Мезенцовъ, Андр. Никл., от. ис., (2 ч.).
Милорадовичъ, Над. Дм., жена кск., (6 ч.).
Милорадовичъ, Никл. Никл., от. кск.,
(6 ч.).
Мусина-Пушина, гр. Люб. Алдр., (5 ч.).
Наврозова, Соф. Никл., (2 ч.).

- Озеровская, Алдра Никл., (2 ч.).
Парпура, Георг. Парф., (2 ч.).
Парпура, Пет. Парф., (2 ч.).
Петровская, Ел. Ив., вд. сс., (3 ч.).
Рановичъ, Андр. Алдр., (6 ч.).
Рановичъ, Викт. Лавр., ттс., (6 ч.).
Репешко, Фед. Фед., от. ка., (2 ч.).
Реутскій, Никл. Вас., дсс., (3 ч.).
Салеманъ, Лук. Карл., от. пдлк., (2 ч.).
Самчевскій, Никл. Пет., (1 ч.).
Сидоренко, Мих. Вас., (2 ч.).
Сидоренко, Плат. Вас., (2 ч.).
Тарновскій, Вас. Вас., от. сс., (6 ч.).
Терешкевичъ (Наслѣдн. Пет. Еф.), (2 ч.).
Терещенко, Никл. Артем., от. дсс., (1 ч.).
Троцина, Конст. Елиз., ис., предводитель
дворянства, (6 ч.).
Фальковскій, Мих. Каэт., от. прч., (3 ч.).
Хильчевскій, Георг. Мих., от. кр., (2 ч.).
Хильчевскій, Ив. Мих., от. гс., (2 ч.).
Чеканъ, Ив. Мих., от. ттс., (1 ч.).
Шаула, Зах. Кирил., от. ттс., (2 ч.).
Якиммахъ, Мих. Моис., от. шт.-кап., (2 ч.).

ОСТЕРСКІЙ УѢЗДЪ.

- Александровичъ, Мих. Никл., от. пдпр.,
(2 ч.), г. Остеръ.
Аршоница, Андр. Ад. кс., г. Черниговъ.
Барановская, Люб. Як., жена сс., (3 ч.).
Барановскій, Никл. Пант., гс., с. Ольбино.
Барановскій, Никл. Як., гс., г. Одесса.
Березовскій, Конст. Троф., кр., с. Сыран.
Березовскій, Пет. Емел., от. маіоръ, г. Сы-
ран.
Биронъ, Адол. Карл., кап., (3 ч.).
Богомолецъ, Витал. Мих., ккс., (3 ч.).
Богомолецъ, Юс. Фед., ка., дер. Коропье.
Вершневскій, Ант. Сав., гс., г. Остеръ.
Вершневскій, Ив. Сав., гс., дер. Скрип-
чиль.
Вишневецкій, Алдръ Никл., гс., г. Одесса.
Вишневецкій, Георг. Ал-Фев., гс., (3 ч.), дер.
Пересуды.
Вишневецкій, Дм. Ант., мѣстечко Гоголевъ.
Вишневецкій, Конст. Фед., кр., дер. Соки-
рянь.
Вишневецкій, Никл. Ант., кр., (3 ч.) дер.
Пересуды.

Владиміровъ, Никл. Пет., гс., дер. Жеведь-Гореславскій, Ив. Макс., (2 ч.).
 Дворецкій, Фед. Ос., кс., (6 ч.).
 Домонтовичъ, Мих. Пет., кр., (2 ч.), г. Черняговъ.
 Домонтовичъ, Никл. Алдр., кск., (2 ч.), г. Остеръ.
 Домонтовичъ, Соф. Никл., вл. кр., (2 ч.).
 Жунъ, Пет. Ил., гс., с. Булаховъ.
 Закревскій, Арк. Никл., прч., с. Борки.
 Запревскій, Серг. Никл., прч., с. Борки.
 Златковскій, Никл. Леонт., от. кап., село Сыраи.
 Калиновская, Аяпа Ив., (3 ч.).
 Калиновская, Над. Ал-бев., вл. сс., (3 ч.).
 Калиновскій, Влад. Никл., гс., (3 ч.), с. Смолнъ.
 Константиновичъ, Митроф. Алдр., сс., (3 ч.), с. Старогородко.
 Красовскій, Конст. Вас., кс., (3 ч.), мѣстечко Гоголевъ.
 Красовскій, Мих. Вас., гс., (3 ч.), г. Харьковъ.
 Курскій, Никл. Павл., ттс., (1 ч.), село Броворы.
 Мацю, Аяпа Ив., жена ка., (2 ч.).
 Могилянскій-Руссобтовскій, Ив. Як., дсс., (1 ч.).
 Нуджевскій, Митроф. Еф., пдплк., с. Бобрискъ.
 Осьманъ, Алдр. Момс., сс., (3 ч.), г. Кіевъ.
 Паломоренко, Никл. Прокоф., гс., г. Черняговъ.
 Подвысоцкая, Мар. Кирил., (2 ч.).
 Подвысоцкій, Евг. Кирил., (2 ч.).
 Подвысоцкій, Никл. Кирил., (2 ч.).
 Подосинникова, Над. Ив., жена гс., (1 ч.).
 Подосинниковъ, Дм. Мих., с. Бобрискъ.
 Подосинниковъ, Мих. Ив., гс., (1 ч.), с. Бобрискъ.
 Половцевъ, Пет. Авдр., ген.-майоръ, (2 ч.).
 Савенко, Витал. Авдр., ттс., г. Корлець.
 Солонина, Конст. Ил., кс., г. Остеръ.
 Солонина, Митроф. Мих., гс., (3 ч.).
 Солонина, Никл. Конст., нс., (6 ч.), дер. Савицъ.
 Солонина, Пет. Никл., кр., (6 ч.), г. Черняговъ.
 Хоненио, Никл. Момс., от. шт.-кап., (3 ч.), с. Бобрискъ.

Черпушевизъ, Алдръ Пет., кр., дер. Подуяновъ.
 Шанъ-Гирей, Вас. Ал-бев., дер. Малая Александровка,
 Шрамченко, Евг. Ал-бев., кс., (6 ч.), г. Кѣльки.
 Шрамченко, Мих. Плат., сс., г. Москва.
 Шрамченко, Никл. Плат., дсс., г. Москва.

СОСНИЦКІЙ УѢЗДЪ

Абашидзе, кн. Адел. Сем., (2 ч.).
 Абашидзе, кн. Симоъ Кайхоф., (5 ч.).
 Буштедтъ, Елиз. Як., жена кск., (2 ч.).
 Горбачевъ, Вас. Пав., от. ген.-лейт., (2 ч.).
 Городискій, Ив. Вас., кск., (3 ч.).
 Даниловичъ, Григ. Григ., ген.-лейт., (3 ч.).
 Демидовская, Лид. Іос., вл. кс., (1 ч.).
 Демидовскій, Никл. Мих., от. ттс., (3 ч.).
 Добровольскій, Авг. Франц., кр., (1 ч.).
 Домонтовичъ, Мих. Ал-бев., ген.-майоръ, (6 ч.).
 Домонтовичъ, Никл. Ил., дсс., (6 ч.).
 Ермолинскій, Валер. Ив., пдпрч., (2 ч.).
 Ивановъ (урожд. Магденкова), Елиз. Ал-бев., жена нс., (2 ч.).
 Капцевичъ, Над. Викт., вл. ттс., (6 ч.).
 Ковалевскій, Пав. Пет., от. гс., (2 ч.).
 Колодѣй, Ал-бѣ Никл., от. прч., г. Сеяи-палатинскъ.
 Колодѣй, Конст. Алдр., корн. 35 драгун.-Вѣлгородск. Имп. Австр. Франца Іосифа полка, г. Проскуровъ, Подольск. губ.
 Колодѣй, Фед. Алдр., прч. 1-й конной батареи, г. Тверь, (усадебна Мена).
 Лишинъ, Викт. Дм., (6 ч.).
 Марковичъ, Ив. Матв., кс., (2 ч.).
 Метельскій, Апдр. Сав., (2 ч.).
 Моховиковъ, Пав. Никит., дсс., (3 ч.).
 Навроцкій-Опашанскій, Ив. Мих., сс., военврачъ, (2 ч.).
 Омелюта, Евд. Еф., жена кр., (2 ч.).
 Омелюта, Никл. Ив., от. кр., (2 ч.).
 Полтарацій, Никл. Вас., от. кс., (2 ч.).
 Посудевскій, Мих. Ив., дсс., (3 ч.).
 Прединскій, Пет. Дм., дсс., (2 ч.).
 Раевская, Лид. Алдр., жена нс., (6 ч.).
 Рудановскій, Леов. Як., от. дсс., (2 ч.).
 Рудановскій, Мих. Лавр., нс., поч. мирсудья, (2 ч.).

Самойловичъ, Мих. Григ., от. прч. артил.,
(2 ч.).
Сахновскій, Мих. Ив., кс., (6 ч.).
Свендицкая, Алдра Пет., (2 ч.).
Товоголъсь, Пет. Виял., гс., (6 ч.).
Троцкий-Семеновичъ, Витал. Никл., ген.-
лейт., (2 ч.).
Урусова, княжна Анна Валер., (5 ч.).
Урусова, княжна Нат. Валер., (5 ч.).
Урусова, княжна Ол. Валер., (5 ч.).
Якимиха, Серг. Лавр., (2 ч.).

СТАРДУБСКІЙ УѢЗДЪ.

Аршава-Чижевскій, Ал-ѣй Степ., кр., (2 ч.).
Бороздина, Алдра Вас., вд. прап., (2 ч.).
Быкова, Елиз. Сем., (2 ч.).
Быновъ, Ив. Як., (2 ч.).
Валькевичъ, Мих. Льв., прч., (6 ч.).
Войцеховичъ, Никл. Степ., кс., (6 ч.).
Гамалѣй, Алдра Сем., вд. гс., (2 ч.).
Головина, Ел. Пав., (5 ч.).
Долинскій, Ег. Ег., прч., (6 ч.).
Долинскій, Никл. Ег., пдплк., (6 ч.).
Дублянскій, Алдр., Никл., кск., (6 ч.).
Зеньковичъ (Секеричъ-Зеньковичъ), Як.
Григ., кск., (6 ч.).
Котляревскій, Ал-ѣй Ив., ка., (2 ч.).
Кулябко-Норецкій, Ив. Григ., плк., (3 ч.).
Лайневичъ, Конст. Ив., кс., (2 ч.).
Лятовская, Елиз. Алдр., (2 ч.).
Маркевичъ, Ипп. Мих., корн., (6 ч.).
Маркевичъ, Пет. Ив., кр., (2 ч.).
Миклашевская, Соф. Ив., дочь пдпрч., (6 ч.).
Миклашевскій, Мих. Иос., дсс., (6 ч.).
Миклашевскій, Серг. Ават., ка., (6 ч.).
Наврозова, Анна Фед., вд. прч., (2 ч.).
Наврозовъ, Вас. Сем., гс., (2 ч.).
Наврозовъ, Никл. Сем., гс., (2 ч.).
Плешко, Вас. Алдр., кск., (6 ч.).
Полетико, Влад., Никл., гс., (6 ч.).
Полторацкая, Анна Ег., дочь пс., (3 ч.).
Пробенно, Мих. Пет., гс., (3 ч.).
Роговичъ, Ив. Дм., кандид. правъ, (2 ч.).
Рубецъ, Анна Сем., вд. кс., (6 ч.).
Соломко, Вас. Ив., ка., (2 ч.).
Ханенко, Алдръ Ив., дсс., (6 ч.).
Харченко, Аристар. Ив., вс., (2 ч.).
Харченко, Елиз. Фед., жена сс., (2 ч.).
Хоминскій, Ив. Ал-ѣев., гс., (1 ч.).

Хоминскій, Мих. Фед., кандидат. правъ,
(1 ч.).
Чарнолускій, Вас. Як., прч., (6 ч.).
Чарнолускій, Дм. Андр., пдпрч., (6 ч.).
Чарнолускій, Пав. Андр., ттс., (6 ч.).
Шепелева, Анна Алдр., вд. ген.-инф.,
(2 ч.).
Ширай, Серг. Алдр., гв. корн., (4 ч.).
Штеричъ (урожд. Семко), Варв. Виссар.,
(2 ч.).
Штурмовъ, Ив. Ив., (2 ч.).
Щегловитовъ, Григ. Сем., шт.-ротм., (2 ч.).
Якимовичъ, Митрофанъ Вас., шт.-ротм.,
(6 ч.).
Янжулъ, Никл. Ал-ѣев., кр., (1 ч.).

СУРАЖСКІЙ УѢЗДЪ.

Баратова, кн. Варв. Кирил., вд., (5 ч.).
Голицына, кн. Алдра Вас., (5 ч.).
Гриневъ, Сем. Никл., от. гс., (6 ч.).
Гудовичъ, гр. Вас. Кирил., от. шт.-ротм.,
(5 ч.).
Демидовская, Анаст. Алдр., (1 ч.).
Долинскій, Георг. Ег., ка., поч. мпр. судья,
(6 ч.).
Есимонтовская, Вѣра Ерм., вд. пс., (6 ч.).
Зѣнченко, Ив. Сем., ка., поч. мпр. судья,
(6 ч.).
Зѣнченко, Фелиц. Ант., жена ка., (6 ч.).
Искрицкій, Андр. Фед., дсс., управл. акциз.
сбор. Ковенской губ., (6 ч.).
Искрицкій, Ив. Фед., дсс., Гродненск. вице-
губернат., (6 ч.).
Колосовскій, Никл. Пет., прч., (3 ч.).
Кулябко-Норецкая, Ол. Мих., вд. корн.,
(6 ч.).
Листовская, Мар. Феликс., жена дсс.,
(3 ч.).
Листовскій, Ив. Степ., дсс., предводитель
дворянства, (3 ч.).
Максимовская, Мар. Ив., жена гс., (2 ч.).
Максимовскій, Никл. Алдр., гс., земск. нач.,
(2 ч.).
Перекрестова, Ол. Никл., вд. пдплк., (2 ч.).
Пригоровскій, Евг. Никл., пдпрч., земск.
нач., (2 ч.).
Статкевичъ, Иос. Як., кск., земск. начал.,
(1 ч.).
Стошь, Евг. Никл., (1 ч.).

Ханенно, Алдръ Ив., от. дсс., (1 ч.).
Ханенно, Ек. Богд., жена кск., (1 ч.).
Ханенно, Ив. Ив., от. кск., (1 ч.).

ЧЕРНИГОВСКИЙ УЪЗДЪ.

Варзеръ, Вас. Георг., технол., (3 ч.).
Владиміровъ, Никл. Пет., гс., (2 ч.).
Глѣбовъ, Бор. Никл., (2 ч.).
Глѣбовъ, Григ. Никл., кск., (2 ч.).
Глѣбовъ, Серг. Никл., (2 ч.).
Гортинская, Алдра Пет., вл. маіора, (2 ч.).
Дунинъ-Барновскій, Ив. Як., прч., (6 ч.).
Дурново, Ив. Никл., дтс., (6 ч.).
Иващенко, Евламп. Георг., ка., (3 ч.).
Ивновъ, Фед. Олимп., шт.-ротм., (6 ч.).
Измаильскій, Алдръ Степ., кс., (3 ч.).
Кандыба, Мар. Никл., (2 ч.).
Капцевичъ, Над. Викт., вл. ттс.; дочь Марія.
Кейнуатовы (Наслѣдн. кн Мих. Никл.), (2 ч.).
Кобеляцкій, Ал-ѣй Ив., (2 ч.).
Кобеляцкій, Дм. Ив., (2 ч.).
Комаровская, Алдра Григ. жена кр., (3 ч.).
Комаровская, Ек. Никл., жена прч., (3 ч.).
Комаровскій, Вас. Вас., кр., (3 ч.).
Комаровскій, Елизаръ Никл., пдпрч., (3 ч.); сынъ Дмитрій.
Комаровскій, Мятроф. Никл., артил. пдпрч., (3 ч.).
Комаровскій, Мих. Никл., гс., (3 ч.).
Комаровскій, Павт. Никл., шт.-кап., (3 ч.).
Комаровскій, Хрисавфъ Никл., гс., (3 ч.).
Красовскій, Влад. Мих., кр., (2 ч.).
Красовскій, Григ. Никл., гс., (3 ч.).
Красовскій, Ив. Мих.
Красовскій, Мих. Ив., кск., (2 ч.), дѣти: Григорій и Михаилъ.
Латинская, Мар. Мих., вл. ка., (3 ч.).
Лизогубъ, Алдра Фед. (6 ч.).
Лизогубъ, Фед. Адр., кр., (6 ч.).
Липскій, Викт. Лук., кск., (2 ч.).
Марцишевская, Ол. Алдр., (3 ч.).
Маслаковецъ, Пет. Ал-ѣв., ттс., (1 ч.); дѣти: Алексѣй, Николай, Петръ и Юлія.

Милорадовичъ, гр. Григ. Алдр., ген.-лейт., (6 ч.).
Милорадовичъ, Над. Дм., жена кск., (6 ч.).
Милорадовичъ, Соф. Григ., вл. дсс., (6 ч.).
Митаревская, Вѣра, дочь маіора, (3 ч.).
Митаревская, Людмила, дочь маіора, (3 ч.).
Митаревскій, Алдръ Никл., плк., (2 ч.); сынъ Александръ.
Молявка, Мих. Алдр., (6 ч.).
Молявка, Мих. Григ., шт.-ротм., (6 ч.).
Молявкина, Ол. Пет., жена шт.-ротмистра, (6 ч.).
Подольскій, Конст. Никл., гс., (2 ч.).
Подольскій, Никл. Мих., сс., (2 ч.).
Посудевскій, Мих. Ив., дсс., (2 ч.); дѣти: Иванъ, Павелъ, Евгений, Александръ, Софія, Екатерина и Ирасковья.
Пущинъ, Никл. Ив., шт.-ротм., (2 ч.).
Рашевскій, Ив. Фед., (6 ч.); сынъ Петръ.
Рашевскій, Никл. Вас., ттс., (6 ч.); дѣти: Николай, Василій, Александръ, Петръ и Романъ.
Рашевскій, Як. Апол., кск., (3 ч.); сынъ Апполовъ.
Савинъ, Никл. Ив., дсс., (2 ч.).
Селецкій, Мих. Викт., (6 ч.).
Селецкій, Мих. Мих., прч., (6 ч.); дѣти: Александръ и Надежда.
Смирновъ, Викт. Григ., гс., (3 ч.).
Тарасенко, Никл. Феофил., (3 ч.).
Говстольсъ, Анна Никл., жена гс., (3 ч.).
Говстольсъ, Ив. Алдр., гс., (2 ч.); дѣти: Иванъ, Митрофанъ и Алексѣй.
Тризна, Дм. Ром., врачъ, (3 ч.).
Тризна, Ив. Ал-ѣв., кап., (2 ч.).
Тризна, Пет. Ал-ѣв., прч., (6 ч.); дѣти: Борисъ и Владиміръ.
Ханенно, Алдр. Ив., дсс., (3 ч.).
Ханенно, Ек. Вас., жена дсс., (2 ч.).
Шендюкъ, Никл. Сем., кап., (3 ч.); дѣти: Викторъ, Алексѣй, Иванъ, Надежда и Вѣра.
Шуба, Ив. Маис., гс., (6 ч.), дѣти: Михаилъ, Федоръ, Василій, Алексѣй, Вѣра и Марія.
Ясновскій, Никл. Вас., гс., (2 ч.).

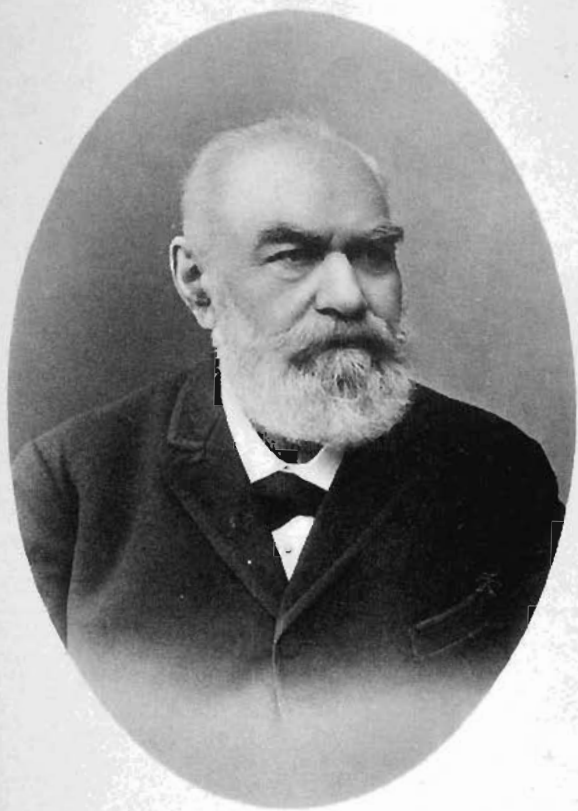

Тамбовскій губернский предводитель дворянства,
дѣйствительный статскій совѣтникъ,
Князь Николай Николаевичъ Чолокаевъ.

Ярославская губернія.

Лебедевъ, Пет. Никл., плк., воинск. нач.
Александрійск. у. Херсон. губ.
Опочининъ, Никл. Никл., гс., г. СПБ., Ям-
ская, 25.
Штокфишъ-фонъ, Никл. Никл., сс., чл.
Саратовск. окружн. суда, г. Саратовъ.

ДАНИЛОВСКІЙ УѢЗДЪ.

Борщовъ, Мих. Мих., войск. старш., уѣздн.
предводитель дворянства.
Бушинъ, Як. Вас., гс.
Виноградовъ, Геннад. Никл., инж.-кап.
Войцѣховская, Лид. Ал-ѣв.
Гавеманъ, Коист. Вас., пдлк.
Гагарина (урожд. Обрезкова), кп. Нат. Мих.
Дурново, Серг. Серг., кап.-лейт.
Лундышевъ, Ал-ѣй Вас., кр.
Лундышевъ, Никл. Вас., ттс.
Михалювъ, Никл. Серг.
Москвина, Соф. Карл.
Музина-Пушкина, Анна Афан.
Оболенскій, кн. Влад. Влад.
Перегоромскій, Вас. Ал-ѣв., кс.
Петровъ, Алдръ Пет., ка.
Полозова, Нат. Афан.
Полозовъ, Серг. Никл., кск., депутат. двор.
Ратаева, Ек. Пав.
Свибловъ, Алдръ Алдр., кап.
Тимротъ, Ег. Алдр., сс.
Тимротъ, Соф. Пав.
Тихменевъ, Дм. Серг., кс., земск. нач. 3 уч.
Даниловск. у.
Тихменевъ, Никл. Алдр., от. корн., кандидат.
предвод. двор.
Тихменевъ, Никл. Пет., кр.
Толбухинъ, Дм. Серг., гс.
Ушакова, Мар. Ив..
Ушаковъ, Як. Афан., ттс. земск. нач. 1 уч.
Даниловск. у.
Философовъ, Григ. Никл., сс.
Черносвитовъ, Леон. Мих., кск.
Шестаковъ, Валент. Андр., кс., земск. нач.
2 уч. Даниловск. у.

МОЛОГСКІЙ УѢЗДЪ.

Гл. дворяне, имѣющіе право голоса.

Азанчевскій-Азанчевевъ, Бор. Матв., с-по
Ажерово.
Азанчевскій-Азанчевевъ, Мат. Пав., сс., с-по
Ажерово.
Азанчевъ-Азанчевскій, Пав. Матв., нс.,
Мологскій предводит. дворянства, усадьба
Горшково.
Бардовъ, Леон. Фед., ка., г. Молога.
Берсенева, Филитеръ Мих., ка., г. Ярославль.
Гевличъ, Дм. Ксеноф., дсс., Пензенск. губер.
предводит. дворянства, г. Пенза.
Глѣбовъ, Никл. Никл., ттс., кандидат. депутат.
двор., г. Ростовъ на Дону.
Зыновъ, Алдръ Никл., пдпрч., младш. нотар.,
г. Ярославль.
Канаковъ, Никл. Пет. сс., г. С.-Петербур-
бургъ.
Куракинъ, кп. Анаг. Алдр., сс., депутат. Ярос.
губери. двор. собр., усадьба Андреевка.
Куракинъ, кп. Мих. Апат., кандидат. Мологск.
уѣздн. предводителя дворянства, усадьба
с-по Андреевское.
Михайловъ, Геннад. Ив., г. Москва.
Мусинъ-Пушкинъ, гр. Алдръ Ал-ѣв., с.
Иловна.
Мусинъ-Пушкинъ, гр. Алдръ Ив., ген-
адъют., командующ. войск. Одесск. окр.,
усадьба с. Ивановское.
Мусинъ-Пушкинъ, гр. Ал-ѣй Ал-ѣв., с.
Борисоглѣбъ.
Мусинъ-Пушкинъ, Мих. Илларион., с-по Ня-
кольское.
Мусинъ-Пушкинъ, Сем. Алдр., кр., земск.
нач. 1 уч. Мологск. у., с. Часково.
Опочининъ, Никл. Никл., гс., г. С.-Петер-
бургъ.
Петровъ, Алдръ Адр., гс., г. С.-Петербургъ.
Рудинъ, Всев. Вас., д-ръ м., г. Тула.
Соболевъ, Вас. Ив., нс., помощ. исправн.
Мологск. у., г. Молога.

Соковнинъ, Дм. Никл., дсс., товар. предсѣд.
Окружнаго суда, г. Смоленскъ.

Соновнинъ, Конст. Никл., г. Владиміръ.
Франція, Всев. Алферіев., шт.-кап., с. Ко-
порье.

Черновитовъ, Леон. Мих., поч. мир. судья,
с. Покровское на Шекснѣ.

Черновъ, Влад. Алдр., с. Красное на Шекснѣ.
Шиповъ, Мих. Ив., дсс., г. Нижній-Новго-
родъ.

Шмидтъ, Ив. Степ., сс., Шуйск. уѣзд. пред-
водит. дворянства, г. Шуя, Владим. губ.

МЫШКИНСКІЙ УѢЗДЪ.

Гл. дворяне, имѣющіе право голоса.

Зыковъ, Пет. Серг., сс., Радзивиловская та-
можня.

Калачевъ, Викт. Вас., тс., г. С.-Петербургъ.
Коминъ, Алдръ Дм., шт.-ротм., г. С.-Пе-
тербургъ.

Кузмина-Короваева, Клав. Флег., вд. плк.,
усадыба Дорошино.

Максимовичъ, Серг. Пав., вс., г. С.-Петер-
бургъ.

Медонсъ, Конст. Пав., гс., г. Саратовъ.

Михайловъ, Пет. Як., кап., усадыба Нелю-
баво.

Поливанова, Агва Алдр., жена кап. генер.
штаба, г. Двинск, Витебск. губ.

Пономарева, Над. Мих., вд. гв. прч., г. Ка-
шинъ, Тверск. губ.

Птунинъ, Ал-ѣй Ил., кр. усадыба Ростов-
цево.

Строевъ, Пав. Алдр., ка., г. Угличъ.

Строевъ, Степ. Алдр., пдлк., усадыба Ко-
везино.

Томановская, Нат. Фед., вд. ген.-лейт., г.
Тверь.

Томановскій, Никл. Никл., шт.-кап., усадыба
Красное.

Тучкова, Ек. Конст., вд. ген.-лейт., усадыба
Шшкино.

Тютчевъ, Алдръ Ал-ѣев., кс., усадыба Зна-
женское.

Ушаковъ, Як. Афан., ттс., почт. ст. Сѣреда,
Данилов. у.

Чавчавадзе, кв. Нат. Серг., г. Царское Село,
Петербургск. губ.

Яминскій, Никл. Пикая., гв. прч., усадыба
Горки.

РОМАНОВО-БОРИСОГЛѢБСКІЙ УѢЗДЪ.

Аверкіева, Паулина Пег.

Азанчеева, Елиз. Дм.

Аладовъ, Ил. Сем.

Аленѣева, Над. Ал-ѣев.

Алекѣева, Ол. Пав.

Аронова, Над. Дм., г. Романовъ-Борисо-
глѣбскъ.

Бакаева, Павла Ос.

Бирюлевъ, Никл. Андр.

Боброва, Глаф. Ив.

Брннчанинова, Олимп. Ив.

Буланина, Нат. Вас.

Бушинъ, Як. Вас., усадыба Дуброво, Повги-
ловск. вол.

Бѣгичевъ, Алдръ Никит.

Васильева, Анна Дм., г. Вологда.

Васильчиковъ, Александръ.

Васильчиковъ, Петръ.

Введенская, Мар. Серг., г. Ямоль, Подоль-
ской губ.

Велианова, Фаши Андр.

Власьева, Людм. Евг.

Власьева, Мар. Серг., с. Петровское.

Власьева, Серг. Серг., г. Ярославль.

Власьевы (наслѣдн. Серг. Мих.).

Воейковъ, Ал-ѣй Ал-ѣев.

Волкова, Антон. Фед., г. Ярославль, Любим-
ская у., д. Крючкова.

Волкова, Вѣра Ив., почт. ст. Киндяки.

Волновъ, Влад. Алдр., дсс., г. Ярославль.

Волконскіе, кн. (наслѣдн. Мих. Дм.).

Воробьева, Людм. Як.

Вяземская, Нат. Андр.

Гавеманъ, Алдра Алдр.

Гейденъ, Алдра Влад.

Голицынъ, кн. Серг. Мих.

Голохвастовъ, Пет. Влад.

Горошковъ, Мих. Ник., г. Ярославль.

Горяиновъ, Вас. Никл., г. С.-Петербургъ.

Николаевская ул.

Дедюлина, Мар. Влад.

Дедюлина, Нат. Никл.

Дедюлина, Ол. Влад.

Денисьевъ, Алдръ Ал-ѣев.

Де-Траверзе, Мар. Никл.

- Доводчиковъ, Кирил. Кирил., г. Романовъ-Борисоглѣбскъ.
 Дубинина, Вѣра Серг., г. Ярославль, д. общ. банка.
 Ельчанинова, Варв. Пав.
 Ельчанинова, Мар. Пав.
 Ельчанинова, Ол. Пав.
 Ельчаниновъ, Никл. Пав.
 Ельчаниновъ, Пав. Никл.
 Есауловъ, Митроф. Пет.
 Есауловъ, Пав. Пет., нач. 10-го корпуса, г. Харьковъ.
 Жадовская, Зин. Никл., г. Москва, Срѣтенка, д. Малюшина.
 Запольскій, Ив. Пав.
 Запольскій, Пав. Пет.
 Захаровъ, Алдръ Евг., г. Рыбинь, Плоцкой губ.
 Зацѣпина, Анна Конст., г. Романовъ-Борисоглѣбскъ.
 Зацѣпинъ, Алдръ Мих., кск., г. Ярославль.
 Зацѣпинъ, Андръ Пет.
 Зацѣпинъ, Вас. Пет., г. Романовъ-Борисоглѣбскъ.
 Зацѣпинъ, Гавр. Мих., кск.
 Зернова, Олимп. Серг.
 Зилова, Надежда, Кронштадтъ, Посадская, д. Бритнева.
 Зилова, Ольга, Кронштадтъ, Посадская, д. Бритнева.
 Зилова, Прасковья, г. Кронштадтъ, Посадская, д. Бритнева.
 Зиловъ, Александръ, г. Кронштадтъ, Посадская, д. Бритнева.
 Зиловъ, Петръ, г. Кронштадтъ, Посадская, д. Бритнева.
 Зыбина, Мар. Влад., с. Ратчи, Холмск. у., Псковск. губ., ст. Гряды.
 Ивановы (наслѣдн. Дм. Арк.).
 Игнатъева, Праск. Алдр.
 Израилева, Сераф. Пав., г. Ярославль.
 Ильинская, Анна Алдр.
 Калачевъ, Геннад. Вякт.
 Каратыгинъ, Арс. Арс.
 Квашнина-Самарина, Екатерина.
 Квашнинъ-Самаринъ, Василій.
 Квашнинъ-Самаринъ, Николай.
 Кидошенковъ, Никл. Вас., г. С.-Петербургъ, Захарьевская, 9.
 Кладищевы (наслѣдн. Дм. Пет.).
 Кладищевы (наслѣд. Никл. Пет.).
 Кореневъ, Влад. Дм., г. Архангельскъ.
 Кохъ-фонъ, Матв. Густ.
 Круглинова, Мар. Пав.
 Круглинова, Нат. Пав.
 Крюкова, Ек. Ив.
 Курзанова, Нат. Мих.
 Лалчинская, Елиз. Вас.
 Лацная, Дар. Пет., г. Ярославль.
 Лебедева, Ол. Евст., г. С.-Петербургъ.
 Левашева, Анна Алдр.
 Левашевъ, Андр. Фед.
 Лихачевъ, Влад. Ив., Пошеховск. у.
 Лопатецкая, Ол. Дм., с. Ермаково
 Львова, Юл. Пав.
 Маналютинъ, Михаилъ.
 Макалютинъ, Николай.
 Макалютинъ, Петръ.
 Манина, Мар. Пав., г. Ярославль, Рождественская, соб. д.
 Мамоновъ, Алдръ Плат., с. Кошеево, Богородск. вол.
 Мамоновъ, Серг. Плат., пдирч., с. Кошеево, Богородск. вол.
 Маркова, Нат. Пав., с. Киверевки.
 Маслаковецъ, Алдра Юс., с. Борисково, Шаготской вол.
 Маслаковецъ, Ив. Як.
 Маслаковецъ, Мар. Як.
 Маслаковецъ, Пав. Як.
 Маслаковецъ, Як. Як.
 Мелентьевъ, Никл. Никл., пдплк., г. Рыбинскъ.
 Меньшинова, Варв. Конст.
 Метелицына, Алдра Дм.
 Метелицына, Соф. Дм.
 Мецдерскій, Пет. Ив.
 Миславскій, Ардах. Пет., г. Ярославль.
 Михайловъ, Серг. Вас., дес., г. Романовъ-Борисоглѣбскъ.
 Михалковы (наслѣдн. Никл. Серг.).
 Мордвинова, Елиз. Пав.
 Мординовъ, Влад. Пав., г. С.-Петербургъ, Знаменская, 9.
 Москвинъ, Ив. Фед., г. Москва, Поварская, д. Козловской.
 Мусина-Пушкина, Тат. Ив.
 Мясоѣдовъ, Никл. Мих.
 Некрасовъ, Алдръ Фед., почт. ст. Кидяки.
 Нефимоновъ, Левъ Пет.

- Новинный, Никл. Ив., г. Нижней-Новгородъ,
Вознесенскій пер., д. Алексѣева.
- Новицкая, Карол. Карл.
Обрѣзовъ, Мих. Дм.
Обтяжновъ, Никл. Вас.
Орлова, Над. Никан.
Орловъ, Пав. Никан.
Островская, Мар. Фед., г. Рыбинскъ.
Охочинская, Соф. Влад.
Павловскій, Дожов. Игн. Валер.
Пархоменко, Ол. Никл., г. Романовъ-Борисоглѣбскъ.
- Пасынкова, Над. Фед.
Перепелкинъ, Ив. Никл.
Пересвѣтовы (наслѣдн. Алдра Ив.).
Погорѣльскій, Никл. Дм., г. Рыбинскъ.
Поливановъ, Левъ Льв.
Поповъ, Алдръ Вас.
Пушкарева, Ол. Никл., г. Казань.
Радышевская, Алдра Фед.
Ратаевъ, Вас. Дм.
Рыкачева, Алдра Никл.
Рыкачевы (наслѣдн. Алдр. Алдр).
Сабанѣва, Мар. Григ., г. Ярославль, Дворянская, сб. д.
Сабанѣва, Нат. Серг., с. Родіонцево, Богородск. вол.
Сабанѣвъ, Арк. Пав., нс., с. Родіоново, Богородск. вол.
Сабанѣвъ, Влад. Никл., г. Рыбинскъ.
Сабанѣвъ, Влад. Пав., кс., г. Ярославль, Дворянская, сб. д.
Сабанѣвъ, Евг. Алдр., дсс., с-цо Аннинское, Савинск. вол.
Сабуровъ, Ив. Алдр.
Самарина, Алдра Ив.
Самарины (наслѣдн. Дм. Ив.).
Селифонтовъ, Ив. Никл.
Смирновъ, Фед. Фед.
Смоленская, Елиз. Ив., г. Рыбинскъ.
Сокоза, Мар. Ал-бев.
Степанова, Алдра Никл.
Степанова, Над. Пав.
Сукова, Люб. Никл.
Таненбергъ, Нат. Юс.
Теляковская, Мар. Степ., г. Рыбинскъ, Ру-ханицевская ул.
Теляковская, Юл. Вас.
- Теляковскій, Валер. Конст., кс., жена Ек-Ив. (урожд. Трусевичъ), г. Сяб., Николаевская, 76.
Теляковскій, Леон. Конст., дсс., г. Красноярскъ, Енисейск. губ.
Теперская, Елиз. Вас., Савинск. вол.
Теперская, Раиса Вас., Савинск. вол.
Тихменевъ, Дм. Серг., ст. Вятское, Даниловск. у.
Тороповъ, Ив. Ал-бев., нс.
Трушинскій, Демосф. Фед.
Тутурова, Юл. Ал-бев., г. Ярославль, Борисоглѣбская, сб. д.
Угличанинова, Мар. Серг., с-цо Ульяново, Савинск. вол.
Угличаниновъ, Вас. Дм., с-цо Ульяново, Савинск. вол.
Ухтомская, Анна Никл.
Ушановъ, Влад. Никл.
Федостевъ, Бор. Вас., г. Ярославль.
Федостевъ, Бор. Ив., сс., г. Ярославль.
Филатова, Мар. Фед., с. Понизовки, Любимск. у.
Ханыноза, Над. Степ.
Ханыновъ, Дм. Степ.
Ханыновъ, Пет. Дм.
Харѣвъ, Дм. Ив., г. Бѣлозерскъ, Новгородск. губ.
Хомутова, Леонія Никл., с. Никольское.
Хомутова, Мар. Пав., с. Поишлово.
Хомутовъ, Алдръ Серг.
Хомутовъ, Мих. Дм., с. Поишлово.
Хомутовъ, Серг. Дм., с. Поишлово.
Хомутовы (наслѣдн. Дм. Никл.), с. Поишлово.
Циммерманъ, Елиз. Ив., г. Ярославль, Дѣвичій монаст.
Челищевъ, Дм. Мих.
Чубаровъ, Алдръ Ирinar., корн.
Шафровъ, Александръ.
Шафровъ, Дмитрій.
Шафровъ, Константинъ.
Шафровъ, Михайлъ.
Шаховской, Ив. Фед.
Шмакова, Мар. Пет.
Шпееръ, Влад. Ив.
Штейгеръ, Олимп. Ив.
Штенге, Елиз. Венед.
Шубина, Алдра Никл.
Шубина, Ек. Никан., с. Алексѣевское.

Шугуровъ, Серг. Григ.
 Шупинскій, Андр. Пав., г. Тверь, 1 часть.
 Щербатова, Соф. Ал.-Фев.
 Щербатская, Алдра Серг., с. Фиминское,
 Максимовск. вол.
 Щербатская, Зин. Пав., с. Спасское.
 Щербатскій, Алдръ Як., с-цо Помогалово.
 Щербатскій, Никл. Як., кс., г. Романовъ-
 Борисоглѣбскъ.

Щербатскій, Пет. Як., кс., с. Спасское.
 Энгельгартъ, Мар. Зах.
 Юсупова, кв. Сумаронова-Зельстоиъ, гр.
 Зин. Никл., г. С.-Петербургъ.
 Явленская, Ек. Дм., усадьба Владимір-
 ское.
 Ясинская, Олимп. Дм.
 Ясинскій, Вякт. Пет.

ДОПОЛНЕНИЕ.

Гродненская губернія.

ПРУЖАНСКІЙ УѢЗДЪ.

Андржейновичъ, Ос. Ос., Видне.
 Апенцеллеръ, Апея Карл., им. Тевли.
 Бобинскій, Владисл. Мих., им.: Юрковцизна
 и Щерополь.
 Борисовскій, Ад. Ос., им. Бухали.
 Борисовскій, Емел. Стан., им. Полонный
 Грудъ.
 Быховець, Ванда Ив., им. Юалягъ.
 Василевскій, Теофиль Ив., им. Давидовичи.
 Влодень, Мар. Владисл., им. Кабаки.
 Влостовскій, Ант. Матв., околица Ляхи.
 Влостовскій, Валент. Алдр., им. Лыщики.
 Влостовскій, Ос. Матв., околица Ляхи.
 Волинцевичъ, Феликсъ Ив., им. Подельсна.
 Выслоухъ, Стан. Стан., им. Зеновиль.
 Высоцкій, Меч. Карл., им. Байки.
 Громницкая, Соф. Ксавер., им. Влудень.
 Де-Низо, Левъ Викент., им. Борекъ.
 Завадскій, Ос. Юл., им. Малечъ.
 Задарновскій, Алдръ Карл., им. Попротно.
 Коршунова, Люб. Адр., им. Рудавецъ.
 Космовскій, Ос. Францъ Онуфр., им. Байки.
 Крашевскій, Богусл. Каэт., им. Долгое.

Левновичъ, Каз. Эд., им. Байки.
 Леженскій, Болесл. Ферд., им. Оранчяпы.
 Лескевичъ, Ив. Клим., им. Полонный Грудъ.
 Маевская, Геновефа Викент., им. Рукавецъ.
 Микульскій, Валенсъ Флорент., им. Ястреблѣ.
 Нейгофъ-Лей, Ром. Ромуал., им. Сегневичи.
 Осуховскій, Ос. Алдр., им. Щерчево.
 Писанко, Людом. Март., им. Гаврилковечи.
 Рудомино, Ядв. Ив., им. Ядзинюкъ.
 Сночинскій, Витол. Алдр., им. Галены.
 Спинекъ, Карпъ Болесл., им. Сухополь.
 Станкевичъ, Ос. Викент., им. Косишцизна.
 Станкевичъ, Стая. Домин., им. Косишцизна.
 Станкевичъ, Францъ Ант., им. Косишцизна.
 Стржеминскій, Юст. Калик. Юс. Ант. Вла-
 дисл.-Алф., им. Германь.
 Сѣдлецкій, Алдръ Адол., им. Яновшцизна.
 Трэмбичий, Владисл. Богусл., им. Ливено.
 Черноцкій, Мих. Люціан.-Болесл., им. Бурд-
 зилы и Лыщики.
 Черноцкій, Ос. Люціан.-Болесл., им.: Бурд-
 зилы и Лыщики.
 Черская, Соф. Генр., им. Черполозы.
 Шеміотъ, Стан. Брушон., им. Городечна.
 Ястржемскій, Пет. Леонар., им. Вѣжки.

Полтавская губернія.

ЗЕНЬКОВСКИЙ УѢЗДЪ.

Ахтырка, Мих. Андр., мѣстечко Ковалевка.
 Балашевъ, Никл. Афан., сс., г. Полтава.
 Бенманъ, Никл. Никл., кск., г. Могилевъ.
 Бенманъ, Никл. Никл., вс., г. Зеньковъ.
 Богаевскій, Пав. Дм., священникъ, мѣстечко Ковалевка.
 Бразоль, Григ. Евг., вс., с. Малая Павловка.
 Бразоль, Левъ Евг., ка., г. С.-Петербургъ.
 Бразоль, Серг. Евг., сс., г. Полтава.
 Бутовичъ, Алдръ Мих., прч., с. Дейкаловка.
 Бутовичъ, Андр. Алдр., с. Трояновка.
 Бутовичъ, Вас. Вас., кап., г. С.-Петербургъ.
 Бутовичъ, Вас. Григ., вс., хут. Челювая Балка.
 Бутовичъ, Мих. Вас., плк., г. Кіевъ.
 Бѣлявскій, Ал-ѣй Вас., кр., с. Бобровникъ.
 Бѣлявскій, Вас. Никл., маіоръ, с. Бобровникъ.
 Бѣлявскій, Никл. Вас., с. Ступки.
 Бѣлявскій, Никл. Никл., ген.-маіоръ, г. Ташкентъ.
 Геевскій, Ив. Лук., гс., г. Зеньковъ.
 Гнѣдичъ, Григ. Пет., прч., г. Ахтырка.
 Годзезичъ, Влад. Алдр., ка., г. Зеньковъ.
 Гончаренко, Влад. Георг., прч., г. Зеньковъ.
 Горниковъ, Георг. Ив., гс., мѣстечко Кузьянъ.
 Горонескуль, Георг. Ром., ттс., с. Шиловка.
 Горонескуль, Ив. Ром., сс., с. Бобровникъ.
 Гофманъ, Влад. Никл., шт.-кап., г. Полтава.
 Даниель, Никл. Ив., дсс., с. Мзины.
 Дашенко, Никл. Пет., прч., с. Пирки.
 Демяновичъ-Перекрыстовъ, Вас. Андр., кс., с. Федоровка.
 Драфановскій, Конст. Влад., г. Полтава.
 Дубяга, Ив. Мих., ка., г. Полтава.
 Дубяга, Мих. Мих., г. С.-Петербургъ.
 Дубяга, Никл. Мих., г. Харьковъ.
 Дубяга, Оръ Мих., г. Новочеркасскъ.
 Дубяга, Пет. Леон., пдпрч., хут. Дубягъ.
 Дуиниъ-Барковскій, Алдръ Алдр., с. Жоржавка.

Еникуцовъ, Мих. Никл., гс., дер. Березянкъ.
 Еремѣевъ, Никл. Степ., ка., г. Митава.
 Карташевскій, Мих. Никл., кр., мѣстечко Опошне.
 Кириленко, Ковдрать Степ., кск., мѣстечко Ковалевка.
 Косюра, Вас. Ив., маіоръ, Ковалевск. вол.
 Крамаренко, Митроф. Фед., священникъ, с. Великая Павловка.
 Кричевскій, Влад. Степ., кап., г. Зеньковъ.
 Лихопой, Вас. Мих., сс., г. Полтава.
 Лихопой, Ив. Як., гс., с. Иордановка.
 Лихопой, Степ. Юл., ка., хут. Пожарный.
 Лишинъ, Лаврент. Григ., кап., г. Александрополь.
 Максимовичъ, Конст. Алдр., с. Великая Павловка.
 Миняйловъ, Григ. Пет., ка., мѣстечко Куземинъ.
 Мотрій, Фед. Никиф., ттс., хут. Мотрѣвъ, Кирялло-Апновск. вол.
 Нѣженцовъ, Ив. Ив., гс., дер. Дамаскъ.
 Нѣженцовъ, Никл. Ив., сс., дер. Солоха.
 Павловъ, Никл. Пет., вс., с. Запчешы.
 Павловъ, Пет. Пет., сс., г. Лубны.
 Пашенно, Алдръ Никл., шт.-кап., дер. Николаевка.
 Плетневъ, Дм. Ив., гс., дер. Меркурѣвка.
 Присецкій, Ив. Никл., кск., дер. Климово.
 Рошъ, Алдръ Алдр., прч., г. Зеньковъ.
 Рошъ, Алдръ Людв., сс., с. Гвилица.
 Рошъ, Людв. Алдр., шт.-кап., мѣстечко Грувъ.
 Рошъ, Никл. Алдр., кр., с. Гвилица.
 Рошаковскій, Фадд. Паит., сс., г. Зеньковъ.
 Саранчовъ, Алдръ Евмен, кр., с. Бѣльскъ.
 Саранчовъ, Евг. Евменевичъ, пдплк., дер. Саранчовка.
 Саранчовъ, Леон. Евмен., кр., с. Бѣльскъ.
 Саранчовъ, Мих. Евмен., дер. Саранчовка.
 Собоцкій, Влад. Сем., кр., Велико-Будашская вол.
 Ташаруль, Дап. Мих., кр., с. Тарасовка.
 Трипольскій, Ал-ѣй Пав., прч., мѣстечко Опошне.

Трипольскій, Род. Пав., гс., дер. Давжекъ.
Трипольскій, Як. Евгр., ттс., дер. Арзер-
желовка.
Тугариновъ, Дм. Вас., ген.-маіоръ, мѣстечко
Кузенинъ.

Тугариновъ, Мих. Вас., мѣстечко Кузенинъ.
Чачко, Павл. Ил., ка., г. Пирятинъ.
Чупринъ, Емевій Артем., кр., г. Вѣльскъ.
Чуть, Ал-ѣй Никл., кап., мѣстечко Грунъ.
Ярьсно, Ал-ѣй Як., кск., с. Баръ.

Саратовская губернія.

БАЛАШОВСКІЙ УѢЗДЪ.

Абловъ, Алдръ Пет., дер. Приютъ, Каза-
чинск. вол.
Бафталовскій, Викент. Ив., г. Саратовъ.
Битюцкій, Анат. Ив., прч. гв., дер. Иванов-
ка, Макаровск. вол.
Болдыревъ, Алдръ Вас., с. Красный Яръ,
Баклушинск. вол.
Булгановъ, Алдръ Дм., дсс., чл. Саратовск.
Судебн. Палаты, г. Саратовъ.
Васильевъ, Ил. Серап., им. при с. Туркахъ.
Васильевъ, Пет. Серап., им. при с. Туркахъ.
Веселовскій, Алдръ Бор., кс., дер. Лунина,
Марьинск. вол.
Веселовскій, Бор. Степ., кс., дер. Лунина,
Марьинск. вол.
Волковъ, Алдръ Гряг., гс., с. Бодчаново.
Волконскій, кн. Мих. Серг., оберъ-егеръ,
товар. министра Народн. Просвѣщенія,
г. С.-Петербургъ.
Волконскій, кн. Пет. Мих., кам.-юнк., сло-
бода Романовка (временно).
Воснобойниновъ, Викт. Дм., прч. зап., с.
Сестреники.
Вышеславцевъ, Серг. Вас., с. Турки.
Голицынъ, кн. Левъ Льв., егермейст., дсс.,
губернск. предводитель дворянства, г. Са-
ратовъ.
Зацѣпинъ, Гавр. Мих., гс., г. С.-Петербургъ.
Ивановъ, Капит. Алдр., хут. Ивановской.
Коваленковъ, Алдръ Пет., кск., г. Бала-
шовъ.
Коваленковъ, Никл. Пет., от. прч., г. Бала-
шовъ.
Ловенъ, Мих. Ег., кап., с. Макарово.

Ловенъ, Никл. Мих., прч. зап., с. Перевъ-
синки.
Львовъ, Алдръ Никл., кам.-юнк., Варшавск.
вице-губернат.
Львовъ, Ал-ѣй Никл., шт.-ротм., л.-гв. Гу-
сарск. п.
Львовъ, Влад. Пикл.
Львовъ, Конст. Никл., корн. Кавалергарск. п.
Львовъ, Никл. Никл., Балашовск. уѣздн.
предводитель дворянства, с. Бобылевка.
Львовъ, Фед. Ал-ѣев., дсс., г. Москва.
Львовъ, Фед. Никл.
Молчановъ, Никл. Вас., прч., дер. Молча-
новка, Сѣверск. вол.
Молчановъ, Никл. Никл., с. Бобылевка.
Нарышкинъ, Вас. Льв., г. С.-Петербургъ.
Орловъ, Мих. Никл., дер. Отрадно, Мака-
ровск. вол.
Пашъ, Алдръ Никл., пдпрч., секрет. двор.
Депутат. Собр., г. Саратовъ.
Пашъ, Никл. Никл., дер. Чепушка, Ива-
новск. 1 вол.
Петровъ, Влад. Пет., г. Балашовъ.
Полъновъ, Конст. Дм., гс., хут. Полъновъ,
Андреевск. вол.
Прозоровскій-Голицынъ, кн. Алдръ Алдр.,
перемоніямейст., г. Москва, Прочистенка,
д. кн. Салтыковой-Головкиной.
Прозоровскій-Голицынъ, кн. Алдръ Фед.,
ген.-лейт., с. Зубриловка.
Ровинскій, Марьянъ Феликс., дер. Алексан-
ровка, Ивановск. 2 вол.
Саловъ, Алдръ Алдр., пс., г. Саратовъ.
Саловъ, Алдръ Ил., корн. зап., с. Ива-
новка 1.
Саловъ, Ил. Алдр., пс., с. Ивановка 1.

- Сатинъ, Алдръ Арк., дер. Натальино, Мещеряковск. вол.
- Сатинъ, Анат. Арк., дер. Натальино, Мещеряковск. вол.
- Сатинъ, Ив. Ив., с. Красное-Колѣно.
- Сафоновъ, Леон. Никл., с. Чириково, Боцмановск. вол.
- Сибжиновъ, Влад. Григ., слобода Красавка.
- Сосѣдовъ, Никл. Ег., кс., с. Ключи, Сестренск. вол.
- Струковъ, Пет. Степ., с. Трубетчино, Турковск. вол.
- Сумароковъ, Ал-ѣя Влад., кск., с-по Зыбино, Зубриловск. вол.
- Сумароковъ, Арк. Влад., кр., г. Балашовъ.
- Сумароковъ, Юр. Влад.
- Суровцовъ, Влад. Дм., ген.-майоръ, Лифляндск. губернат., им. при дер. Вражкахъ, Боцманово-Ивановск. вол.
- Троянъ, Пав. Арк., кс., им. при дер. Вражкахъ, с. Баклушахъ.
- Унковскій, Сем. Алдр., кр., дер. Агѣвка, Переви́синск. вол.
- Фохтъ, Андр. Серг., с-по Хоприкъ, Вакушинск. вол.
- Хотяновскій, Алдръ Фед., кр., с. Бѣльщино, Макаровск. вол.

Черниговская губернія

СТАРОДУБСКИЙ УѢЗДЪ

- Барановскій, Алдръ Ив., дсс., мѣстечко Баклань, Мглин. у.
- Быковъ, Ив. Як., сс., земск. нач. 3 уч., дер. Буда-Корецвая.
- Вальневичъ, Мих. Льв., прч. земск. нач. 4 уч., дер. Меженки.
- Витковичъ, Андр. Пет., дер. Михновка.
- Витковичъ, Пав. Пет., дер. Михновка.
- Витковичъ, Сем. Пет., кр., дер. Михновка.
- Войцеховичъ, Никл. Степ., дсс., г. С.-Петербургъ.
- Гамалѣя, Апол. Алдр., ка., г. С.-Петербургъ.
- Зеньковичъ, Як. Григ., кр., дер. Артюшково.
- Котынский, Георг. Никл., сс., дер. Карбовка.
- Лайкевичъ, Влад. Ив., прч., с. Кистеръ.
- Лашкевичъ, Никл. Ал-ѣев., плк. ген. шт., г. С.-Петербургъ.
- Маркевичъ, Пет. Ив., кр., с. Доховичи.
- Миклашевскій, Мих. Юс., дсс., мѣстечко Повуровка.
- Миклашевскій, Серг. Анат., кс., с. Нижнее.
- Наврозовъ, Вас. Сем., гс., земск. нач., г. Новгородсѣверскъ.
- Наврозовъ, Никл. Сем., гс., предводитель дворянства, Старод. у., с. Лобки.
- Оршаво-Чимевскій, Ал-ѣй Степ., кр. дер. Горлицы.
- Плешно, Вас. Алдр., кс., г. Стародубъ.
- Полетина, Влад. Никл., гс., засѣд. Дворянск. Опек, хут. Гливики.
- Прабенно, Мих. Пет., гс., г. Стародубъ.
- Роговичъ, Дм. Дм., г. Стародубъ.
- Роговичъ, Ив. Дм., кандидат. правъ, г. Стародубъ.
- Роговичъ, Мих. Дм., г. Стародубъ.
- Самонвасовъ, Пет. Як., кр., с. Мершовка.
- Ханенно, Алдръ Алдр., нс., тюремн. испс. Черниговск. губ., г. Черниговъ.
- Харченко, Аристар. Ив., сс., с. Чеховка.
- Хоминскій, Ив. Ал-ѣев., гс., засѣд. Старод. Дворянск. Опек, г. Стародубъ.
- Хоминскій, Мих. Фед., кандидат. правъ, с. Остроглядово.
- Щегловитовъ, Андр. Григ., ка., с. Мелепекъ.
- Щегловитовъ, Ив. Григ., сс., г. Петербургъ.
- Ширай, Серг. Алдр., прч., с. Солова.
- Якимовичъ, Митроф. Вас., шт.-ротм., дер. Обуховка.
- Янжулъ, Никл. Ал-ѣев., кр., с. Ярцево.

Гг. Дворяне разныхъ губерній.

- Дзанчевскій - Азанчевъ, Алдръ Матв., Мологск. у., Яросл. губ., усадьба Азанчево.
- Алфимовъ, Ал-ѣй Дм., г. Москва, Пречист. ч., 2 уч., Денежный пер., д. Сальковой, дѣтомъ — с. Воробьево, Клинск. у., Москов. губ.
- Ангеръ, Алдръ Оскар., прч. зап., Мышкинск. у., Яросл. губ., с. Рождествено.
- Андреевъ, Никл. Никл., Вологодск. уѣзда. предводитель дворянства. г. Вологда, сб. д.
- Анненковъ, Алдръ Мих., ротм., С.-Петербургск. губ., мыза Стрѣльна, казармы.
- Арцыбашевъ, Мих. Никл., десс., г. Цывилъскъ, Казанск. губ.
- д'Асторъ, Леон. Карл., кс., (2 ч.).
- Афремовъ, Влад. Алдр., г. Мезенскъ, Орловск. губ., с. Сальница.
- Ачасовъ, Сем. Ал-ѣв., шт. ротм., ст. Шестикино Рыбинско-Бологовск. ж. д., им. Павлово.
- Багговутъ, Никл. Никл., плк. л.-гв. Конно-Гренад. п., г. Старый Петергофъ, бульваръ Юркевича, д. Бриттика.
- Бакунина, Агна Никл., вд сс., г. Тамбовъ, Дворянская ул., д. Зундблатъ.
- Бакунинъ, Никл. Модест., ттс., податв. инсп. 4 уч. Москвы, г. Москва, Ср. Кисловка, д. быв. Чернева.
- Бакуринскій, Ал-ѣй Алдр., с. Церковице, Городнянск. у., Черниг. губ.
- Бакуринскій, Фед. Пав., мѣстечко Рѣпкій, Городнянск. у., Черниг. губ.
- Балабановъ, Мих. Сафр., г. Короча, Курск. губ., хут. Никольскій.
- Барсуковъ, Никл. Никл., кр. поч. чл. Днянск. Крѣпости. Почеч-ва, г. Кіевъ.
- Барсуковъ, Никл. Фед., кс., ниж.-техн., поч. чл. Кіевск. дѣтск. пріютовъ, г. Кіевъ.
- Барташезскій, Никл. Ос., инж., (6 ч.), г. Спб. Невскій, 93.
- Батюшковъ, Влад. Никл., Устюженск. податв. инсп., г. Устюжна.
- Башиловъ, Ив. Алдр., Любимск. уѣзда. чл. суда, г. Любимъ, Яросл. губ.
- Безобразовъ, Феод. Феод., предс. Олопец. уѣзда. сѣзда, г. Олопецъ.
- Беллертъ, Никл. Пв., от. майоръ, депутат. двор. Угличск. у., г. Ярославль, Лѣсная площадка, сб. д.
- Бирилевъ, Ал-ѣй Ал-ѣв., контръ-адм., г. Спб. В. О., 11 лин., 22.
- Биринъ, Влад. Серг., ст. Выгоничи, Трубчев. у., Орловск. губ.
- Бобровскій, Андр. Як., с. Великій-Листвеаъ, Городнянск. у. Черниг. губ.
- Болотовъ, Никл. Никл., десс., Любимск. предводит. дворянств. г. Любимъ Яросл. губ.
- Большевъ, Алдръ Алдр., кап. 2 ранга, г. Кронштадтъ, канцелярія 5 флотск. экипажа.
- Большевъ, Андр. Алдр., ген.-майоръ г. Спб., уг. Ивановской и Загороднаго, 1.
- Бооль, фонъ, Конст. Ег., пс., Финл. ж. д., ст., Перкйярви, сб. мыза.
- Бооль фонъ, Никл. Конст., шт.-кап., Спб. Окружное артиллер. упр., г. Спб., Знаменская, 34.
- Борщевъ, Мих. Мих., войск. старш. Даниловск. уѣзда. предводитель дворянства. г. Даниловъ, Яросл. губ.
- Бостельманъ, Анат. Никл., офиц. флота, Яросл. губ., Рыбинск. у., им. Костино.
- Боярскій, Мих. Дм., дер. Тямки, Яблукнов. вол., Лубенск. у., Полтав. г.
- Боярскій, Никл. Ив., от. шт.-ротм., с. Порофѣвка, Ахтыр. у., Харьков. г.
- Боярскій, Пет. Мих., кск., поч. мир. судья Лубенск. у., директоръ Лубенск. отд. тюрем.-комит., попечит. Тимков. земск. школы, состоящ. при М-вѣ юстиціи и командиров. для занятій въ Уголовный Кассацион. Деп. Пр. Сен., г. Спб., Мытинская наб., 11.
- Брецинскій, Вас. Ант., пс., г. Москва, сб. х.
- Брецинскій, Влад. Ант., ттс., посадь Дубовка-Брецинскій, Мих. Ант., пс., земск. нач. Мещевск. у., Калуж. губ.
- Брунъ, Алдръ Алдр., г. Спб., В. О., 10 лин. 39.
- Будбергъ, бар. Анат. Алдр., ротм. л.-гв. Конно-Гренад. п., г. Старый Петергофъ. С.-Петербургская, д. Медвѣдева.
- Будбергъ, бар. Андр. Алдр., шт. ротм. л.-гв. Конно-Гренад. п., г. Старый Петергофъ. С.-Петербургская, д. Медвѣдева.

- Будбергъ**, бар. Никл. Алдр., плк. л.-гв. Конно-Гренад. п., г. Старый Петергофъ, С.-Петербургская, д. Медвѣдова.
- Булаиниъ**, Діодоръ Вас., вс., Ростовск. у., Яросл. губ., с. Ильинское
- Булашевичъ**, Мих. Вас., с. Важичи, Городнянск. у., Черниг. губ.
- Бургеръ**, Алдръ Алдр., кск., (3 ч.), г. Спб. Кирочная, 30.
- Бургеръ**, Алдръ Ив., от. сс., (3 ч.), г. Красноярск. Енис. губ.
- Бушинъ**, Як. Вас., гс., Романово-Борисоглѣбск. у., Яросл. губ., усадьба Дуброво.
- Бушъ** (урожд. Шмидтъ), Алдра Влад., жена ген. маіора.
- Бычковъ**, Афан. Фед., тс., директ. Имп. Публич. Библіот., г. Спб.
- Бычовъ**, Фед. Фед., кам. юнк., г. Рыбинскъ, им. Пефровское.
- Бѣльская**, Мар. Ос., дочь ротм., им. Екатерингофъ, Городокск. у., Витебск. губ.
- Бюнтингъ фонъ**, Ал-ѣй Георг., офиц. Конногвард. п., жена Мар. Ал-ѣев., г. Спб., Б. Морская, зд. Конногв. казармъ.
- Вали-Ханъ**, Гази Булатов., султанъ киргизъ-кайсаковъ, плк. Атаманскаго Е. И. В. п., г. Спб. Пески, 8 ул., 50.
- Вали-Ханъ**, Искендеръ Гази султанъ Киргизъ-Кайсацкій, г. Спб., Пески, 8 ул., 50.
- Варакинъ**, Вас. Конст., кап. зап., Угличск. у., Яросл. губ., усадьба при с. Николаѣвѣ, Мокшѣ, Клементьевск. вол.
- Варенцевъ**, Дм. Дм., ттс., земск. нач. Ярославск. у., с. Дѣво-Городище.
- Ватаци**, Алдръ Алдр., плк., г. Старый Петергофъ.
- Веймарнъ**, Пет. Ив., от. ген.-маіоръ, Николаевск. ж. д., ст. Валдайка, с. Рютино, им. Зарѣче.
- Велисарій**, Дм. Феод., прч. Люблинск. полка, г. Одесса.
- Величко**, Ив. Никл., от. флота мичманъ, зимой—г. Спб., Троицкая, 25, лѣтомъ—г. Рыбинскъ.
- Величко**, Никл. Ив., от. флота ген.-маіоръ, г. Рыбинскъ, Крестовая, д. Хозинскаго.
- Вельяминовъ-Зерновъ**, Серг. Ал-ѣев., прч. зап., земск. нач., Любимск. у., Яросл. губ., усадьба Слонъ.
- Вилламовъ**, Евг. Алдр., шт. ротм., г. Старый Петергофъ.
- Виллаиовъ**, Никл. Арт., плк., команд. драгунск. п., г. Остроленка.
- де-Виттъ**, Анаст. Як., прч., г. Старый Петергофъ, л.-гв. Конно Гренад. полкъ.
- де-Виттъ**, Пет. Як., корн., г. Старый Петергофъ, л.-гв. Конно-Гренад. полкъ.
- Вишинскій**, Влад. Франц., от. пдпрч., г. Пошехонье.
- Владимірскій**, Викт. Викт., ген. маіоръ, нач. жандарм. управл., г. Ярославль.
- Владимірскій**, Конст. Викт., плк., воинск. нач., г. Рыбинскъ.
- Волновичъ**, Маркіанъ Лук., г. Городня, Городнянск. у., Черниг. губ.
- Волковъ**, Алдръ Алдр., зимой—г. Ярославль, Никитская ул., лѣтомъ—Яросл. губ., Романово-Борисоглѣбск. у., почт. ст. Киндяки, им. Александрія.
- Волковъ**, Влад. Алдр., дес., чл. Ярослав. Округн. Суда, г. Ярослав., Дворянская сб. д.
- Волковъ**, Никл. Влад., прч. зап., земск. нач., г. Романовъ-Борисоглѣбскъ, им. Мѣшково.
- Волоцкая**, Ел. Мих., вд. дес., г. Спб., Новоисаакіевская, 20.
- Волоцкая**, Нат. Ал-ѣев., жена плк., г. Спб., Мойка, 10.
- Волоцкой**, Ал-ѣй Мих., кр., Пошехонск. у., Яросл. губ., с. Восильевское.
- Всеволожскій**, Ив. Алдр., оберъ-гофмейст., тс., директ. Имп. театр., г. Спб., Театральная, 2—6.
- Вульфъ**, Никл. Пет., акцизн. надзир. Новгородск. Окр., г. Новгородъ, канцелярія акцизн. управленія.
- Вяземскій**, кн. Никл. Никл., г. Рыбинскъ.
- Гадзяцкая**, Мар. Пав., дочь плк., г. Хороль, Полтавск. губ.
- Гадзяцкая** (урожд. Гадзяцкая), Соф. Никл., г. С.-Петербургъ.
- Гадзяцкій**, Алдръ Никл., шт.-кап.; жена Алдра Никл. г. Тула.
- Гадзяцкій**, Влад. Пет., кандид. математ. наукъ, г. Одесса.
- Гадзяцкій**, Конст. Пет., г. С.-Петербургъ.
- Гадзяцкій**, Пав. Пет., плк., Хорольск. воинск. нач.; жена Мар. Вогусел. (урожд. Оссуховская), г. Хороль, Полтавск. губ.

- Гадзяцкій, Пет. Пет., универс., сс., директ. Евисейск. прогимназіи; жена Мар. Фед. (урожд. Кречуповичъ), г. Евисейскъ.
- Гадзяцкій, Серг. Алдр., г. С.-Петербургъ. Государственн. Контроль.
- Гансмау, Фед. Фед., идирч. зап., земск. нач., г. Рыбьянскъ.
- Ганъ фонъ, бар. Копст. Пет. Вильг. Руд., уѣздн. чл. Ярославск. Окр. Суда по Даниловск. у., г. Даниловъ.
- Ганъ, Пет. Ал-ѣв., прч. зап., земск. нач., Екатеринославск. губ., поч. ст. Перещепино, им. Шадровка.
- Гейсманъ, Плат. Алдр., плк., г. Спб., Никольскій пер., 9.
- Гейтманъ фонъ, Алдръ Овод., кс., препод. Имп. Александр. Лицея, Имп. учил. Правовѣдѣнія, г. Спб., М. Итальянская, 26.
- Гильшеръ, Влад. Ив., Мологск. у. Яросл. губ., с. Ставилово.
- Гиппиусъ, Бор. Алдр., прч., г. Спб., Ново-Петергофскій просп., Николаевск. кавал. учил., офицерск. флигель.
- Гладковъ, Дм. Алдр., Пошехонск. уѣзди. предводитель дворянства и предсѣд. мѣстн. земск. управы, г. Пошехонье, Яросл. губ.
- Гльбовъ, Никл. Никл., инж. пут., Мологск. у., им. Андрейково (Коротнево).
- Голинскій, Пет. Еф., ттс., г. С.-Петербургъ.
- Горяиновъ, Вас. Никл., сс., г. Саб., Надеждинская, 14.
- Григоровичъ, Сем. Вас., г. Городня, Черниг. губ.
- Гриневскій, Дан. Карп., с. Выхвостово, Городнянск. у., Черниг. губ.
- Гриневскій, Мих. Дан., с. Выхвостово, Городнянск. у., Черниг. губ.
- Дегнеръ, фонъ, Гонорать Як., г. Саратовъ.
- Дегтеревъ, Никл. Алдр., нач. дистанц. г. Бобрувскъ.
- Делло, Пав. Пет., плк., г. Спб., Гороховая, Спб. жандар. управленіе.
- Дзвонковичъ, Григ. Ив., Городянск. у., Черниг. губ.
- Дингельштедтъ фонъ, Никл. Фед., от. кап. л.-гв. Московск. полка; жена Мар. Фед. (урожд. Кейзеръ фонъ Нилькегеймъ), дѣти: Федоръ и Николай, г. Спб., Знаменская, 12, кв. 5.
- Дитерихсъ, Дав. Дав., шт. ротм., г. Спб., Ново-Петергофскій просп., Никол. кавалер. учил., офицерск. флигель.
- Дмитревскій, Ив. Пав., гс., г. Рыбинскъ, того-же у., им. Болшарово.
- Дудинскій, Никл. Фед., прч. зап., Рославск. уѣзди. предводитель дворянства, г. Рославль, Смоленск. губ.
- Дунинъ-Барковскій, Алдръ Вас., с. Листвень, Городнянск. у., Черниг. губ.
- Дунинъ-Барковскій, Ал-ѣв. Вас., с. Листвень, Городянск. у., Черниг. губ.
- Дунинъ-Барковскій, Григ. Вас., с. Листвень, Городянск. у., Черниг. губ.
- Дунинъ-Барковскій, Дм. Вас., с. Листвень, Городнянск. у., Черниг. губ.
- Дьяченко, Серг. Викт., Казанск. городск. голова, г. Казань, сб. д.
- Евневичъ, Евг. Никл., прч. зап., Мологск. у., Яросл. губ., усадьба Ворочекъ.
- Евневичъ, Никл. Пав., хут. Рагозки, Городнянск. у., Черниг. губ.
- Евреиновъ, Бор. Пет., от. кап. артил., Курск. губ. почт. ст. Дурновская, им. Воздвиженское, Щигровск. у.
- Евреиновъ, Никл. Пет., от. плк., г. Саб., Измайловскій п., 5 рота, 12.
- Елита-Добржинскій, тс., управл. особой канц., чл. консультаціи, г. Спб., Надеждинская, 1, лѣтомъ—Вилен. губ., Ошмянск. у., им. Лоша и Богдановка.
- Ельчаниновъ, Ив. Никл., управл. Шубинск.-Вахтинск. школой, г. Даниловъ, Яросл. губ., с. Вахтино.
- Енено, Зах. Григ., с. Смячь, Городнянск. у. Черниг. губ.
- Ермолинскій, Матв. Григ., дсс., г. Ярославль, Петеча.
- Ермолинъ, Пет. Степ., плк., г. Старица, Тверск. губ.
- Есиповъ, Ал-ѣв. Никл., нс., г. Ярославль.
- Жадвойнъ, Леон. Влад., шт.-кап. (6 ч.), г. Спб., Пантелеймоновская, 14, кв. 32.
- Ждановичъ, Алдр. Алдр., дер. Кошка, Городнянск. у., Черниг. губ.
- Ждановичъ, Влент. Викт., с. Турья, Городнянск. у. Черниг. губ.
- Ждановичъ, Пав. Викт., с. Турья, Городнянск. у., Черниг. губ.

- Жомини, бар. Никл. Генр., жена Анна Степ., соб. приставъ на Волгѣ „Козловка“.
- Занревская (урожд. Масальская-Кожуро), Мар. Вас., вл., им. Хоминка, Чериковск. у., Могилевск. губ.
- Занревскій, Оома Ив., ка., г. Могилевъ.
- Зальскій, Никл. Никл., кск., (3 ч.); дѣти: Николай, Александръ, Леонидъ и Петръ, г. Славянскъ, Харьков. г.
- Злобинъ, Влад. Фед., пдлк. корп. жанд., г. Москва, Нижегородск. вокзалъ.
- Зографъ, Конст. Георг., г. Петровскъ, Яросл. губ.
- Зѣневичъ, Як. Ерем., г. Городня, Городнянск. у., Черниг. губ.
- Зюзинъ, Никл. Алдр., управл. Яросл. отд. крестьянск. Земли. банка, г. Ярославль, Пробойная ул., рядомъ съ жепск. гимназ.
- Ивашкинъ, Алдръ Никл., шт. ротм. л.-гв. Конво-Гренад. п., г. Старый Петергофъ.
- Ивицкая, Мар. Владисл., с-по Покровское, Смолен. губ. и у.
- Извъновъ, Бор. Ег., г. Слб., Фонтанка, 9.
- Измаильскій, Александръ, с. Голубичи, Городнянск. у., Черниг. губ.
- Исарловъ, Юс. Лук., шт.-ротм., г. Старый Петергофъ, Петербургская, д. Алексечева.
- Юновъ, Леон. Дм., плк., команд., гв. жандар. эскадр., г. Слб., казармы жандар. эскадр.
- Кайгородовъ, Дм. Никиф., профес., г. Слб., Лѣсной Институтъ.
- Кайгородовъ, Ив. Никиф., инж.-плк., г. Вильна.
- Кайгородовъ, Мих. Никиф., плк. ген.-штаба, г. Слб., Фонтанка, 90.
- Кайгородовъ, Нест. Никиф., ген.-маіоръ, командиръ Свеаборг. крѣпости. артил., г. Свеаборгъ (Финляндія).
- Калантаровъ, Степ. Герас., ротм., ремонт. управл. инспектора ремонтъ кавалерія, г. Пятигорскъ, Терск. обл.
- Калачевъ, Геннад. Викт., гв. шт.-ротя., Яросл. губ., почт. ст. въ с. Курба, им. Дегтево.
- Калачевъ, Дм. Викт., Угличск., уѣздн. предводитель дворянства, г. Угличъ.
- Калиновскій, Мих. Викт., хут. Озерщина, Городнянск. у., Черниг. губ.
- Калиновскій, Пав. Викт., хут. Оршана, Городнянск. у., Черниг. губ.
- Капустинъ, Никл. Никл., от. прч., Яросл. губ., с. Курба
- Квашинъ-Самаринъ, Вас. Никл., г. Вильно и им. Борисовское, Романово-Борисоглѣбск. у., Яросл. губ.
- Кельчевскій, Никл. Север., нач. Нижегородск. судоходн. дистанц., г. Н.-Новгородъ, канцел. судоходн. дистанцн.
- Кладищевъ, Дм. Никл., студ. Московск. универс., Романово-Борисоглѣбск. у., Яросл. губ., им. Борисовское.
- Клейгельсъ, Никл. Вас., ген.-маіоръ, Слб. Градонач., г. О.-Петербургъ.
- Клейгильсъ, Влад. Вас., воен. инж., плк., г. Новгородъ.
- Клейгильсъ, Серг. Алдр., прч. л.-гв. Литов. полка, г. Варшава.
- Клейменовъ, Вас. Вас., от. ген.-маіоръ, г. Ростовъ, Яросл. губ.
- Клостерманъ фонъ, Анат. Карл., г. Слб., Пушкинская, 18.
- Клостерманъ фонъ, Евг. Карл., г. Слб., Пушкинская, 18.
- Клостерманъ фонъ, Карлъ Ант., г. Слб., Пушкинская, 18.
- Князевичъ, Фед. Ос., гв. ротм., г. Слб., Ново-Петергофскій вросп., Никол. кавалер. учил.
- Козачъ, Андр. Порф., хут. Зайчце, Городнянск. у., Черниг. губ.
- Коновцевъ, Вас. Никл., г. Рига, Управл. Рижск. ж. д.
- Конушина, Вѣра Алдр., им. Буйневичи, Минск. губ. бл. ст. Мончодъ.
- Конушина, Сераф. Алдр., дочь кс., г. Слб., Надеждинская, 29, сб. д.
- Конушинъ, Алдръ Алдр., инж., сс., г. Слб., Надеждинская, 29 сб. д.
- Конушинъ, Алдръ Ив., гв. шт.-кап., г. Слб., Надеждинская, 29.
- Конушинъ, Влад. Алдр., от. инж. ген.-маіоръ, г. Слб., Надеждинская, 29 сб. д.
- Конушинъ, Ив. Алдр., от. ген.-маіоръ, г. Слб., Надеждинская, 29.
- Конушинъ, Никл. Алдр., кр., г. Слб., Екатерининск., д. 12.
- Конушинъ, Серг. Алдр., ротм.; жена Жозефина Франц., г. Слб., М. Итальянская, 63.

- Колмогоровъ, Як. Степ., г. Ярославль, Пробойная, сб. д.
- Коломининъ, Ив. Анешпод., Шаблыкино, Орлов. губ.
- Колобанинъ, Дм. Викт., дсс., Череповецк. предводитель дворянства, г. Череповецъ, Новгородск. губ.
- Колубанинъ, Никл. Алдр., сс., земск. нач. 3 уч. Устюженск. у., Устюженск. у., с. Расторопово.
- Комаровъ, Коист. Плат., инж.-кап., помощн. строит. Либавскаго порта Имп. Александра III., г. Либава, Генриховская, 4.
- Комаровъ, Серг. Плат., прап. зап., г. Слб., Гончарная, 22.
- Константиновичъ, Вас. Мих., г. Слб., Пески, 6 ул., 7.
- Константиновъ, Ал-ѣй Сем., мичм., Кронштадтъ, Цитадельская, 7.
- Константиновъ, Бор. Сем., податн. испс., г. Устюжна, Новгородск. губ.
- Константиновъ, Григ. Сем., части. повѣр., г. Рыбинскъ, Георгіевск. д. Власовой.
- Коптевъ, Никл. Никл., сс., г. Нерехта, Костром. губ.
- Корвинъ-Круковский, Генр. Ос., ис., горн. инж., им. Воля Рошкова, Новорадом. у., Петроковск. губ., или Залазницкій зав., Вятск. губ.
- Коробининъ, Адр. Пав., с. Буянки, Городнянск. у., Черниг. губ.
- Коробининъ, Викт. Пав., с. Буянки, Городнянск. у., Черниг. губ.
- Коробининъ, Плат. Пав., с. Буянки, Городнянск. у., Черниг. губ.
- Кравченко, Серг. Ив., нач. Рыбинск. судоходн. дистанц., г. Рыбинскъ, Волжская наб.
- Крамаревъ, Никл. Пв., шт.-ротм., г. Старый Петергофъ, Манежная, д. Бибиковой.
- Красовскій, Бронисл. Ив., ротм., г. Старый Петергофъ, Манежная, д. Бибикова.
- Крещановскій, Пет. Сем., протоіерей, с. Мощоно, Городнянск. у., Черниг. губ.
- Кривоноговъ, Никл. Никл., ис., ветерин. врачъ, г. Рыбинскъ, Казанская ул.
- Крицкій, Пав. Никл., кап., (3 ч.), г. Слб., Гончарная, 26.
- Кропоткинъ, кн. Никл. Дм., кам.-юнк.; жена Мар. Отт., сынъ Дмитрій, Псково-Риж. ж. д., ст. Злевольдъ.
- Кротковъ, Серг. Серг., иск., с-цо Зыково, Звенигор. у., Москов. губ.
- Крузенштернъ, Альфр. Юс., прч., г. Старый Петергофъ, Коиюшенная, д. Дубровина.
- Крыловъ, Апполин. Плат., предсѣд. Ярсл. уѣзди. земск. управы, г. Ярославль, Духовская, сб. д.
- Кузминъ-Нараваевъ, Алдръ Алдр., от. гв. ротм., помощн. нач. Московск. Удѣльн. конт., г. Москва, Удѣльн. контора.
- Кулаковъ, Никл. Никл., прч., д.-гв. Коино-Гренад. и., г. Старый Петергофъ.
- Кулиновскій, Дм. Льв., Курск. губ., почт. ст. Дурновская.
- Купріяновъ, Серг. Никл., пдирч. резерви. Грязовск. бат., г. Ярославль.
- Куранинъ, кн. Анат. Алдр., въ долж. шталмейст., зимой — г. С.-Петербургъ; лѣтомъ — Рыбинско-Бологовск. ж. д., ст. Шестихино, усадьба Андреевская.
- Курбатовъ, Никл. Алдр., г. Устюжна, бер. р. Мологи, сб. д.
- Кутузовъ, Дм. Як., г. Балдай, Новгород. губ.
- Лазаревъ, Мих. Пав., плк., г. Старый Петергофъ, Дворцовая, кавалерск. домъ.
- Лалошь, Мих. Никл., ст. Перещепино, Екатериносл. губ., Новомосковск. у.
- Лашнаревъ, Алдръ Георг., (6 ч.), г. Слб., Невскій просп., 74.
- Левандовскій, Алдръ Ант., ротм. корн. жандар., г. Рыбинскъ, Ивановская, д. Тихменева.
- Левенгофъ, Алдръ Порф., гв. ротм., г. Старица, Тверск. губ.
- Леонтьевъ, Мих. Мих., кмрг., Владимірск. губери. предводитель дворянства, г. Владиміръ.
- Лихачовъ, Влад. Серг., г. Слб., Малоохтенскій, 51.
- Лобысевичъ, Фед. Ив., плк.; дѣти: Михаилъ и Александръ, г. Слб., Невскій просп., 88, кв. 5.
- Ломачевскій, Ассинкрить Ассинк., ген. майоръ, Томск. губернат., г. Томскъ.
- Луценбергъ, Фердин. Карл., инж., г. Москва, Тверская, д. бывш. Пороховщикова.

- Львовъ**, Левъ Леон., дсс., Новоржев. уѣздн. предводитель дворянства, с. Алтувъ, Новоржев. у., Псков. губ.
- Львовъ**, Леон. Ал-ѣв., дсс., поч. мир. судья по Новоржев. у., с. Алтувъ, Новоржев. у., Псковск. губ.
- Лютерь**, Ив. Ив., от. ротм. л. гв. Конно-Гренадерск. п., предсѣд. Рыбинск. земск. управы, г. Рыбинскъ и усадьба Юршино, Нижне-Никульск. вол., Рыбинск. у.
- Лютерь**, Никл. Сам., от. кап., Нижегородск. губ., Лукояновск. у., почт. ст. Новая Слобода, им. Сумароково.
- Ляшенко**, Алдръ Вас., г. Черниговъ, Городнянск. у., Черниг. губ.
- Ляшенко**, Ив. Вас., дер. Гасичевка, Городнянск. у., Черниг. губ.
- Ляшенко**, Мих. Вас., г. Городня, Городнянск. у., Черниг. губ.
- Магденко**, Ив. Пет., прч. зап. гв. кавалер., г. Новомосковскъ, Екатериносл. губ., с. Магдалниовка.
- Майеръ**, Алдръ Алдр., от. флота кап. 2 ранга, нач. рѣчн. полиціи въ Рыбинскѣ, г. Рыбинскъ, Волжская наб.
- Манаевъ**, кн. Дм. Вас., г. Спб., Лштейный, 31, и с. Икалто, Тифлиск. губ.
- Мансимовичъ**, Инок. Клавд., г. Рига.
- Мансимовичъ**, Кост. Клавд., наказн. атам. Уральск. войска, г. Уральскъ, д. атамана.
- Мамаевъ**, Пет. Дм., чл. Государ. Дворянск. банка, г. Спб., Торговая, 18.
- Мамоновъ**, Серг. Плат., чл. Романово-Борисоглѣбск. земск. управы, г. Романовъ-Борисоглѣбск.
- Марковъ**, Вас. Евг., шт. ротм. л.-гв. Конно-Гренад. п., г. Старый Петергофъ, бульваръ Юркевича, д. Бриттика.
- Марченко**, Юл. Мих., г. Городня, Городнянск. у., Черниг. губ.
- Масальскій-Кошуро**, Каз. Никл., ис., врачъ 8 кадра Кавалерійск. зап.; жена Алдра Пет., ст. Лиски, Козлово-Воронежск. ж. д.
- Масальскій-Кошуро**, Лука Андр., ка., г. Чериковъ, Могилевск. губ.
- Масальскій-Кошуро**, Мартиніанъ Матв., ис., г. Чериковъ, Могилевск. губ.
- Масальскій-Кошуро**, Мих. Никл., сс., кандидатъ прввъ, чл. Тверск. Окружн. Суда по Зубцовск. у., г. Зубцовъ, Тверск. губ.
- Масальскій-Кошуро**, Никл. Матв., им. Соколыничя, Чериковск- у., Могилевск. губ.
- Масальскій-Кошуро**, Пав. Никл., ис., кандидатъ Москвск. универс., товар. прокур. Костромск. Окружн. Суда; жена Ол. Мих. (урожд. Тарбѣва), дѣти: Евгений, Елена и Надежда, г. Ветлуга, Костромск. губ.
- Масальскій-Кошуро**, Францъ Вас., кр., жена Ефрос. Ив. (урожд. Падеревская), им. Скалявъ, Чериковск. у., Могилевск. губ.
- Маславооцъ**, Никл. Ал-ѣв., дер. Маслаковка, Городнянск. у., Черниг. губ.
- Мелентъевъ**, Никл. Никл., от. пдлк. земск. нач. Рыбинск. у., зимой—г. Рыбинскъ. за р. Черешкой, сб. д., лѣтомъ—г. Рыбинскъ, усадьба Липовка.
- Мелентъевъ**, Серг. Никл., пдлк. санерн. бат., г. Одесса.
- Мещерскій**, Пет. Вас., кап., Устюженск. у., усадьба Хрипилово.
- Мещерскій**, кн. Серг. Бор., гв. ротм., с. Лотошино, Твер. губ., Стариц. у., Феодосов. вол.
- Милорадовичъ**, Леон. Алдр., мѣстечко Новая Боровичи, Городнянск. у., Черниг. губ.
- Михайловъ**, Пет. Алдр., г. Спб., Столярный пер., 18.
- Михайловъ**, Серг. Вас., дсс., Романовск. уѣздн. предводитель дворянства, г. Ярославль, сб. д.
- Михалковъ**, Алдръ Влад., от. ротм., предс. Царевококш. земск. управы, г. Царевококшайскъ, Казан. губ.
- Михалковъ**, Влад. Серг., дсс., Звенигор. уѣздн. предводитель дворянства, г. Звенигородъ, Москов. губ., им. «Захарьино».
- Михалковъ**, Серг. Влад., Ярослав. губерн. предводитель дворянства, г. Ярославль.
- Михно**, Дав. Никл., хут. Рагочки, Городнянск. у., Черниг. губ.
- Михно**, Никл. Вас., дсс., г. Симферополь, Тавр. губ.
- де-Моръ**, Серг. Пет., ротм., г. Старый Петергофъ.
- Мусинъ-Пушинъ**, гр. Алдръ Алдр., Ярослав. губ., Мологск. у., усадьба Ивановское.

- Мусинъ-Пушкинъ, гр. Влад. Ал-фев., кам.-юнк., чл. отъ Дома Милосердія въ Врачебно-Полиц. Комит., помощн. предс. Комиссіи по регистраціи бѣднаго населенія г. Сиб., Депут. двор. отъ Сиб. уѣзда, г. Сиб., Литейный, 17.
- Мусинъ-Пушкинъ, Мих. Иллдр., г. Молога, вл. Никольское.
- Мусинъ-Пушкинъ, Сем. Алдр., земск. нач. Мологск. у., г. Молога, усадьба Часково, Леонтьевск. вол.
- Мышецкій, кн. Мих. Мих., гв. прч., адъют. Спб. Комен. Управленія, г. Сиб., Б. Садовая, уг. Инженерный, 3—5, кв. 20.
- Мякининъ, Пет. Гавр., дсс., чл. Варшавск. Судебн. Палаты; жена Анна Ал-фев. (урожд. Салтанова), дѣти: Петръ, Александръ и Николай, г. Варшава, Гожая ул., 24; лѣтомъ—г. Боровичи, Новгор. губ., им. Старая Гора по Симанскому тракту.
- Нейгардтъ, Леон. Копст., (3 ч.), г. Ярославль, отд. Госуд. банка.
- Некрасовъ, Алдръ Фед., гс., депутат. двор. Ярославск. у., им. Константиновка, Романово-Борисоглебск. у., Яросл. губ.
- Некрасовъ, Фед. Ал-фев., усадьба Карабиха, Ярославск. у.
- Нечаевъ, Бор. Алдр., г. Царское Село, Вульварная, дача ген. Ребиндера.
- Николаевъ, Влад. Никл., прч., г. Старый Петергофъ, Разводная, д. Попова.
- Николевъ, Никл. Влад., прч. зап. арт., Рыбинск. у., Яросл. губ., с. Горки.
- Нойсинъ, Пав. Мих., г. Спб., Невскій, 141.
- Оболенскій, кн. Діонис. Мих., Рыбинск. у., Яросл. губ., усадьба Тетешино.
- Оболенскій, кн. Левъ Влад., с. Спасъ-Лыковщина, Малоярославец. у., Калуж. губ.
- Овсядовская (урожд. Зубова), Варв. Ив., вл. вс., им. Хотимскъ, Чериковск. у., Могилевск. губ.
- Овсядовская, Октавія Иги., дочь пс., г. Цивильскъ, Казанск. губ.
- Одинцевъ, Никл. Пав., чл. земск. управы Яросл. губ., г. Ярославль.
- Онуловъ, Никл. Мих., тс., сенаторъ, г. С.-Петербургъ.
- Окуневъ, Никл. Алдр., мир. судья, г. С.-Петербургъ и им. Абабасево, Устюжнск. у.
- Опочининъ, Никл. Никл., кр., земск. нач. Рыбинск. у., Рыбинск. у., Яросл. губ., почт. ст. Милушино, с. Максимовское.
- Орбеліани, кн. Валер. Вас., пдпрч., в. д. адъют. 2-го батальона 165 пѣхотн. Ковельск. п., г. Ковель, Волын. губ.
- Орлова (урожд. Гадзьяцкая), Соф. Пет., жена сс., г. Хвалыньскъ, Саратовск. губ.
- Оссовскій, Несторъ, плк., г. Кронштадтъ, управл. крѣпости. артиллеріи.
- Оссуховскій, Ант. Богусл., сс., предсѣд. Ферганск. Областн. Суда, магистръ права, г. Маргеланъ, Ферганск. обл.
- Ошанинъ, Алдръ Мих., дсс., Ростовск. предводитель дворянства и предсѣд. мѣстн. земск. управы, г. Ростовъ, Яросл. губ.
- Ошанинъ, Ив. Алдр., земск. нач. Мологск. у., с. Брейгово.
- Ошанинъ, Мих. Алдр., шт. кап. артил., земск. нач., г. Ростовъ, Яросл. губ., Воржск. вол., с. Новое.
- Павловъ, Ант. Фед., от. ген. маіоръ, г. Ростовъ, Яросл. губ.
- Падеревская (урожд. Серебрякова), Анна Алдр., г. Харьковъ, Театральная пл., сб. д.
- Парскій, Никл. Влад., студ. инст. ниж. Путей Собщ. (6 ч.), г. С.-Петербургъ.
- Перепелкинъ, Ив. Никл., земск. нач. Ростовск. у., г. Ростовъ, Яросл. губ.
- Петроковъ, Алдръ Никл., ком. батареи Михайл. артил. учил., г. С.-Петербургъ.
- Петроковъ, Георг. Никл., г. Карачевъ, Орлов. губ.
- Петроковъ, Никл. Георг., команд. 36 артил. бриг., г. Карачевъ, Орлов. губ.
- Петроковъ, Никл. Никл., пдпрч. д.-гв. 2 артил. бриг., г. Сиб., Измайловскій просп., д. Гарновскаго.
- Піотровскій, Юл. Миросл.—Болесл., электро-телеграфн. техникъ, г. Сиб., Могилевская, 3.
- Погорѣльскій, Никл. Дм., дсс., управл. Рыбинск. отд. Государст. бавка, г. Рыбинскъ, д. Миркина, отд. Государст. бавка.
- Поливановъ, Никл. Дм., кап. генер. шт., г. Москва, Иречистейка, д. Армянскаго, кв. 5.
- Полозовъ, Алдръ Плат., уѣздн. чл. Череповецк. уѣздн. суда въ г. Устюжнѣ, г. Устюжна, Большая Московская, д. Китаева.

- Полторницкий, Алдръ Сем., сс., нач. отд. Донск. Казен. Палаты, г. Новочеркасскъ, Донск. обл.
- Полторницкий, Иос. Сем., плк., команд. 128 Старооскольск. пѣхотнаго п., г. Заславль, Волын. губ.
- Полубяриновъ, Никл. Никл., прч. зап. артил., земск. нач. Ростовск. у., г. Ростовъ, Яросл. губ.
- Попейно (урожд. Падеревская), Фелиція Ив., им. Норкина, Чериковск. у., Могилевск. губ.
- Пороховъ, Влад. Конст., г. Бѣлостокъ.
- Прасоловъ, Ал-ѣй Ал-ѣев., сс., земск. нач. Пешехонск. у., Яросл. губ., с. Медвѣдка.
- Прозоровскій, Мих. Дм., плк. корп. жанд., г. Псковъ, канцелярія губерн. жанд. управл.
- Проконновичъ, Карлъ Льв., ка., г. Спб., Пет. ст., Большая Пушкарская, 50—2.
- Протопоповъ, Алдръ Дм., от. гв. шт. ротм., г. Лукояновъ, Нижегородск. губ.
- Пушкаревъ, Дм. Як., горн. техн., (2 ч.), г. Спб., Николаевская, 26.
- Ракинъ, Алдръ Викент., от. ген.-майоръ. г. Москва, Ермолаевск. пер., д. Мосолова.
- Ракинъ, Влад. Алдр., кап. инж. войскъ, г. Александровъ, Владим. губ.
- Ракинъ, Владисл. Иос., инж. плк., г. Варшава, Хлѣбная, 36.
- Ракинъ, Евг. Алдр., инж. пс., г. Москва, Тверская, д. Гиришманъ.
- Ракинъ, Никл. Алдр., инж. плк., г. Курскъ, Московская, д. Дружинина.
- Ребозовъ, Серг. Дм., ротм. л.-гв. Конно-Гренад. п., г. Старый Петергофъ, д. Рубинштейна.
- Рекъ, Пав. Конст., дсс., г. Любимъ, Яросл. губ.
- Ренчицкий, Ив. Дм., с. Жодевъ, Городнянск. у., Черниг. губ.
- Ренчицкий, Стеф. Дм., с. Жодевъ, Городнянск. у., Черниг. губ.
- Релманъ, Альб. Христ., директ. отдѣла привладн. физики Выс. утв. Комитета для устр. въ Москвѣ музея прикладн. знаний, г. Москва, уг. Моховой и Знаменки, д. Шеллапутина.
- Родзянко, Влад. Никл., г. Полтава.
- Родичевъ, Фед. Изм., Устюженск. у., им. Вятка.
- Розеншильдъ-Паулинъ, Конст. Никл., от. корп., им. Заболотье, Новгородск. губ.
- Розеншильдъ-Паулинъ, Никл. Конст., шт. ротм., г. Старина, Тверск. губ.
- Ростворовская (урожд. Оссуговская), гр. Клара Богусл., им. Миллювъ, Красноставск. у., Люблинск. губ. (ст. Минковице).
- Ростворовскій, гр. Авг. Авг., им. Миллювъ, Красноставск. у., Люблинск. губ. (ст. Минковице).
- Ростовцевъ, Никл. Ив., с. Звѣевъ, Городнянск. у., Черниг. губ.
- Рубецъ, Никл. Георг., г. Керчь.
- Рудановъ, Пав. Вас., ка., Яросл. у., с. Харитоново, Норск. вол.
- Рындины, Мих. Мих., гв. ротм., г. Бѣжецкъ, Тверск. губ.
- Рюминъ, Ив. Ив., кюрг., дсс., управл. Имп. Театр. Учил., г. Спб., Театральная, 2—6.
- Сабантѣвъ, Арк. Пав., чл. Романово-Борисоглѣбск. земск. управы, г. Романовъ-Борисоглѣбск.
- Сабантѣвъ, Влад. Никл., им. Огарково, Рыбинск. у.
- Сабантѣвъ, Влад. Пав., земск. нач. Ярославск. у., г. Ярославль, Дворянская, сб. д.
- Сабантѣвъ, Евг. Алдр., дсс., директ. рисовальн. школы 0-ва Цесар. Худож., г. Спб., Б. Морская, 38.
- Сабантѣвъ, Ив. Пав., пдилк., г. Ярославль, кадетскій корпусъ.
- Сабантѣвъ, Никл. Никл., гс., поч. мирсудья, с. Огарково.
- Сабантѣвъ, Никл. Пав., им. Высокое, Яросл. губ.
- Сабантѣвъ, Серг. Никл., инж. техн. нач. тяги Курско-Харьковской-Азовск. ж. д., на вѣткѣ Джанкой-Феодосійск. ж. д., ст. Феодосія.
- Савичъ, Маргарита Георг., дочь ген., (6 ч.) г. Спб., Орловскій пер., 5, кв. 18.
- Савичъ, Никл. Мих., с. Звѣевъ, Городнянск. у., Черниг. губ.
- Саркисовъ, Артем. Ив., пс., дѣти: Иванъ, Юсифъ и Аршакъ, г. Спб., М. Копыщенная, 14.

- Сахновский, Влад. Пет., хут. Рагозки, Городнянск. у., Черниг. губ.
- Свѣшниковъ, Някл. Льв., шт. ротм., г. Старый Петергофъ, Знаменская, д. Мичуриня.
- Селифонтовъ, Някл. Някл., тс., сенаторъ, г. Спб., Фурштатская, 14.
- Симплитновичъ, Алдръ Тям., с. Хоробричи, Городнянск. у., Черниг. губ.
- Симплиткевичъ, Пет. Тям., с. Хоробричи, Городнянск. у., Черниг. губ.
- Сирановъ, Някл. Ив., с. Сельковка, Городнянск. у., Черниг. губ.
- Сиреліусъ (урожд. Шмядтъ), Евг. Влад., жена плк.
- Скоробогатова, Ек. Як., вл.: дочери Марія и Анна.
- Скулъский, Серг. Арк., г. Ярославль.
- Сливинский, Рич. Каз., г. Москва, Земляной валъ, близъ Высокаго м., д. Игумнова, дѣтомъ—Сокольники, Богородское шоссе, дача 18, Петровская.
- Соломо, Вас. Ив., вс., земск. нач. 5 уч., с. Бобричъ.
- Стаховичъ, Андр. Андр., хут. Раючки, Городнянск. у., Черниг. губ.
- Стокальскій, Евсевій Альберт., сс., пач. 2 отд. Нижегородск. Казени. Палаты, г. Н. Новгородъ, Казенная Палата.
- Столлаковъ, Ал-ѣй Някл., жена Мар. Алдр., сынъ—Николай, г. Спб., Шпалерная, 8, дѣтомъ—с. Мелково, Тверск. г. и у., въ соб. усадьбѣ.
- Сукинь, Алдръ Конст., прч. зап., Угличск. у., Яросл. губ., дер. Вотчицева.
- Сукинь, Дм. Конст., чл. Угличск. уѣздн. управы, г. Угличъ, уѣздн. управа.
- Супоневъ, Авдій Някл., чл. опѣнщ. Московск. Государст. дворянск. банка, г. Москва, уг. Тверской и Газетнаго пер., 9.
- Супоневъ, Пет. Някл., г. Москва, уг. Тверской и Газетнаго пер., 9.
- Сурожъ, Ос. Иг., г. Спб., Николаевская, 17.
- Сурвидъ, Алдръ Ив., г. Москва, Ниж.-Кисельная пер., д. Шугасовой, кв. 45.
- Сусоевъ, Пет. Някл., прч. зап., Угличск. у., Яросл. губ., дер. Зайково.
- Таборовскій, Сигизм. Юсаф., (1 ч.); дѣти: Викторъ, Леонидъ, Валерьянъ и Константинъ. г. Мелитополь, Таврич. губ.
- Тарасовичъ, Алдръ Степ., с. Жоведь, Городнянск. у., Черниг. губ.
- Тарбѣева, Анна Мих., дочь плк., им. Екатерингофъ, Городецк. у., Витебск. губ.
- Тарбѣева, Мар. Мих., дочь плк., им. Екатерингофъ, Городецк. у., Витебск. губ.
- Тарбѣевъ, Георг. Мих., г. Ярославль.
- Тарбѣевъ, Мих. Пав., плк.; жена Мар. Дан. (урожд. Уманцева), им. Екатерингофъ, Городецк. у., Витебск. губ.
- Тарбѣевъ, Пет. Мих., шт. кап. гренад. Екатеринбургск. полка, г. Москва.
- Тихменевъ, Валер. Пет., от. ген.-лейт., Рыб.-Вологов. ж. д., полустан. Тихменево.
- Тихменевъ, Дм. Серг., вск., Давиловск. у., Яросл. губ., с. Сохма.
- Токмачевъ, Алдръ Апол., от. ген. майоръ, г. Пешехонье.
- Томилинь, Валер. Алдр., сс., г. Спб., Щербаковъ пер., 4.
- Тороповъ, Ив. Ал-ѣев., от. кс., Романовск. у., Яросл. губ., с. Ильинское.
- Трилиций, Пав. Силуан., ротм., г. Борисоглѣбскъ, Тамбов. губ., кадръ № 12.
- Трична, Пет. Ал-ѣев., дер. Свинопути, Городнянск. у., Черниг. губ.
- Тройницкій, Някл. Алдр., тс., г. Спб., Ковенскій пер. 9.
- Трусевичъ, Алдръ Ив., техникъ, г. Москва.
- Трусевичъ, Ив. Ив., дсс., инж. п. с.
- Трусевичъ, Конст. Ив., сс., чл. Псковск. Окр. Суда.
- Трусевичъ, Максимвл. Ив., товар. прокур. Рижск. Окруж. Суда.
- Трусевичъ, Някл. Ив., по вѣдомству дѣтск. пріют. въ Москвѣ.
- Трусевичъ, Пав. Ив., ротм. Кирасирск. Е. В. Им. Маріи Осод. полка.
- Трусевичъ, Христоф. Ив., кандид. правъ Московск. универс., помѣщ. Тверск. губ.
- Трусевичъ, Як. Ив., д-ръ м., сс., врачъ Спб. Комерческ. училища, г. Спб., Загородный просп., сб. д. 6.
- Трусовъ, Алдръ Сем., Устюженск. у., им. 3 стана.
- Трусовъ, Дм. Сем., чл. Устюженск. земск. управы, г. Устюжна.
- Туберовоза (урожд. Голлицкая), Алдра Пет., (3 ч.).
- Туберовозъ, Ив. Конст., вс., (3 ч.).

- Туберозовъ, Конст. Як., протоіер., (3 ч.).
 Туберозовъ, Леон. Конст., ка., (3 ч.).
 Туберозовъ, Пет. Конст., кс., (3 ч.).
 Тураева, Ксен. Андр., г. Спб., В. О., 2 лн., 33.
 Тураевъ, Бор. Алдр., прив.-доп. Спб. Универс., г. Спб., В. О., 2 лн., 33.
 Тучковъ, Никл. Никл., корв. зап., предс. Угличск. земск. управы, г. Угличъ, Ярослав. губ.
 Тютчевъ, Алдръ Ал-фев., Мышкинск. уѣзди. предводитель дворянства и предсѣд. мѣстн. земск. управы, г. Мышкинъ, Яросл. губ.
 Унтербергеръ, Сем. Фед., сс., главн. врачъ въ Царскосельск. госпит., г. Царское Село, Затаржевская, д. Юзихина.
 Урусовъ, кн. Влад. Никл., дсс., Яросл. уѣзди. предводитель дворянства, предсѣд. губерн. земск. управы, г. Ярославль, Дворянская, сб. д.
 Урусовъ, кн. Дм. Сем., г. Ярославль, Дворянская, сб. д.
 Ухтомский, кн. Алдръ Алдр., мичманъ, земск. вач., г. Саратовъ, Саратовск. у. почт. ст. Ягодная Поляна, с. Песчанка.
 Ухтомский, кн. Ал-фй Никл., от. мичм., поч. мир. судья, г. Рыбинскъ, Конюшенная, сб. д. (им. Восломо).
 Ухтомский, кн. Серг. Пет., Устюженск. предводитель дворянства, г. Устюжна, Новгородск. губ. и им. Большая Восное.
 Ушаковъ, Мих. Ив., гв. ротм., г. Спб., Троицкій пер., д. Тевяшева.
 Ушановъ, Пет. Афан., ттс., Яросл. губ., Мышкинск. у., с. Никольское Ушаково.
 Ушаковъ, Ян. Афан., г. Даниловъ, Яросл. губ.
 Философовъ, Пав. Влад., прч., г. Старый Петергофъ, С.-Петербургская, д. Медвѣдева.
 Фриде, Ал-фй Як., ген.-лейт. ген. шт., Яросл. губернат., г. Ярославль, Волжская наб., дворецъ.
 Фришъ, Влад. Эд., кам.-юнк., Яросл. вице-губерн., г. Ярославль, Пастуховскій пер.
 Функъ, Елис. Ег., дочь нс., им. Городокъ, Климовичск. у., Могилевск. губ.
 Функъ, Ол. Ант., вл. нс., им. Городокъ, Климовичск. у., Могилевск. губ.
- Харченко, Ив. Фед., с. Хативля, Городнянск. у., Черниг. губ.
 Харченко, Як. Фед., с. Хативля, Городнянск. у., Черниг. губ.
 Хлѣбниковъ, Илюдоръ Никл., гс., Рыбинск. уѣзди. предводитель дворянства, г. Рыбинскъ, Волжская наб., сб. д.
 Ходневъ, Алдръ Сем., дсс., чл. Саратовск. Судебн. Палаты, (6 ч.); дѣти: Екатерина и Александръ, г. Саратовъ.
 Хомутовъ, Алдръ Алдр., Мологск. податв. исп., г. Молога, Яросл. губ.
 Хомутовъ (Гамильтонъ), Ив. Алдр., прап. зап., помощн. Правит. Кащел. губернат. г. Нижний-Новгородъ.
 Хомутовъ, Ив. Дм., кап. артил. 35 бриг.
 Хомутовъ, Леон. Никл., г. Ярославль, Нечета, сб. д.
 Хомутовъ, Никл. Илар., чл. Ростовск. земск. управы, г. Ростовъ, Яросл. губ.
 Хомутовъ (Гамильтонъ), Серг. Алдр., депутатъ дворян. отъ Рыбинск. у., с. Иваново.
 Хомутовъ, Серг. Дм., посредн. поразмежев. земель, г. Романовъ-Борисоглѣбскъ, Яросл. губ., им. Понгилово.
 Цвиленевъ, Андр. Алдр., предсѣд. Устюженск. земск. управы, г. Устюжна.
 Чаплинъ, Никл. Никл., прч. зап. гв. кавал., земск. вач. Тверск. губ., г. Старица, Тверск. губ.
 Черкудиновъ, Алдръ Еф., г. Любимъ, Яросл. губ.
 Черносвитовъ, Алдръ Кирил., земск. вач. Пошехонск. у., г. Пошехонь, Яросл. губ.
 Черносвитовъ, Алдръ Мих., г. Пошехонь, того же у., усадьба Климовское.
 Черносвитовъ, Дм. Кирил., ттс., Яросл. губ., Пошехонск. у., с. Ивановское.
 Черносвитовъ, Леон. Никл., Яросл. губ., Мологск. у., усадьба Покровское.
 Чистяновъ, Дм. Ив., сс., поч. мир. судья, г. Ярославль, Волжск. наб., сб. д.
 Чистяновъ, Серг. Дм., подпк. ген. шт., г. Самара.
 Чубаровъ, Алдръ Алдр., Костромск. губ., Буйск. у., усадьба Подболотное.
 Чубаровъ, Алдръ Вас., (6 ч.), Тверск. губ., Весьегонск. у., ст. Негоново.
 Чубаровъ, Фед. Вас., шт. кап., г. Спб., Офицерская, Литовскій замокъ.

- Шаховской, Вас. Алдр., г. Москва, Газетный пер., сб. д.
- Шаховской, кн. Дм. Ив., Ярослав. губ. с. Курба.
- Шершинъ, Леон. Никл., стан. прист., Рыбинск. у., дер. Ершь.
- Шестановъ, Валент. Алдр., гс., Даниловск. у., Ярослав. губ., с. Жаденово.
- Шиманскій, Феликсъ Стан., г. Саратовъ, уг. М. Сергѣевской и Введенской ул., д. Рутковского.
- Шиповъ, Авдѣй Ив., тс., Костромск. губери. предводитель дворянства, г. Кострома, лѣтомъ—г. Нерехта, Костромск. губ., с. Никольское.
- Шиповъ, Алдръ Алдр., податн. нисп., г. Нерехта, Костромск. губ.
- Шиповъ, Ал-ѣй Дм., г. Кострома.
- Шиповъ, Дм. Никл., кмрг., предсѣд. Московск. земск. управы, г. Москва.
- Шиповъ, Ив. Пав., сс., г. Спб., Преображенская, 9.
- Шиповъ, Мих. Ив., дсс., г. Н. Новгородъ, Мартыновская, д. Киршбаумъ.
- Шиповъ, Никл. Никл., ген.-лейт., г. С.-Петербургъ.
- Шиповъ, Пав. Дм., шт. кап. л.-гв. Преображенск. п., г. Спб., Преображ. полкъ.
- Шиповъ, Пав. Ив., от. майоръ, г. Н. Новгородъ, уг. Мартыновск. и Тихановск., д. Киршбаумъ.
- Шиповъ, Филип. Никл., въ зван. гофмейст., управл. Нижегородск. отд. Александровск. Дворянск. банка, г. Н.-Новгородъ, Покровка, д. Нонюкова.
- Шиповъ-Шульцъ, Серг. Ант., тс., г. Спб., Гагаринск. наб., 16.
- Шлыновъ, Серг. Пет., дсс., г. Спб., М. Итальянская, 22.
- Шмановъ, Валер. Пет., помѣщ. прист., г. Ярославль.
- Шмидтъ, Влад. Пет., вице-адм.; чл. Адмиралт. Совѣта; жена Юл. Мих. (урожд. Краевская), дочь Ольга. г. Севастополь, д. Грипари.
- Шмидтъ, Никл. Влад., управл. удѣл. им.; жена Мар. Никл. (урожд. Ребиндеръ), сынъ Владимиръ, дочь Татьяна; Рудня, Саратов. губ.
- Шмидтъ, Пет. Пет., лейт. флота, (2 ч.), Херсонск. губ.
- Шредеръ фонъ, Алдръ Эрнест., вс., врачъ 7-го флотск. экип., (3 ч.), г. Спб., Галлерная, 20, кв. 35.
- Шубинъ, Викт. Алдр., земск. нач., г. Романовъ-Борисоглѣбскъ, Ярослав. губ., с. Алексѣевское.
- Шульцъ, Никл. Пав., г. Спб., Моховая, 30.
- Шульцъ, Пав. Ант., дтс., сенаторъ, г. Спб., Моховая, 30.
- Шульцъ, Серг. Пав., Ставропольск. губ.
- Щербатскій, Никл. Як., от. прч., земск. нач., Романово-Борисоглѣбск. у., Ярослав. губ., усадьба Сергѣевскій Хуторъ.
- Энгельгардъ, бар. Влад. Як., г. Ярославль, Духовская, д. Крылова.
- Юдинъ, Геннад. Вас., г. Красноярскъ, Енисейск. губ.
- Юрнезичъ, Никл. Степ., с. Перенись, Городнянск. у., Черниг. губ.
- Юсневичъ - Красновскій, Дм. Аристарх., с. Красковское, Городнянск. у., Черниг. губ.
- Юскевичъ-Красковскій, Никл. Никит., с. Красковское, Городнянск. у., Черниг. губ.
- Яковлевъ, Алдръ Ив., вск., земск. нач. Ярослав. у., с. Бердицино, Никольск. вол., Ярослав. у.
- Якубинскій, Влад. Пет., плк., команд. Осташновск. резервн. батал., г. Рыбинскъ, Заструйка, дача Хомутова.
- Янушинъ, Евг. Ив., дсс., г. Ярославль, Лѣсная, д. Яковлева.
- Ямирскій, Никл. Никл., от. прч., Мышкинск. у., Ярослав. губ., с. Горки.
- Ѳаворскій, Веніам. Григ., вс., врачъ, (3 ч.), г. Кроиштадтъ.

АЛФАВИТНЫЙ УКАЗАТЕЛЬ.

А

- Абаза, Вениам. Алдр., прч., стр. 301.
 — Ег. Апол., подпрч., стр. 159.
 — Евг. Макс., подпрч., засѣд. Суджанск. Двор. Ол., стр. 8.
 — Нат. Сем., стр. 248.
 — Як. Никл., ка., стр. 297, 301.
- Абамеловичъ, Ив. Конст. шт.-кап., стр. 205.
 — Конст. Ив. Ив. Конст. ттс., стр. 205.
 — Пав. Вас., кап., стр. 205.
- Абакумовъ, Витал. Фед., стр. 268.
- Абашій, Арк. Филлип., от. нс., стр. 244.
- Абамеликъ, кп. Алдръ Пав., от. прч., стр. 305.
- Абашидзе, кн. Адел. Сем., стр. 318.
 — кн. Сим. Кайхоф. стр. 318.
- Абашидзе-Горленко, Аделанда Сем., вл. ген.-маіора, стр. 256.
- Абдуловскій, Никл. Павл., дсс., стр. 297.
- Абдурахманчиковъ, Бектермир-Мурао, маіоръ, Ятинск. предв. двор., стр. 18.
- Абкарровъ, Христоф. Ив., кс., стр. 117.
 — Як. Ив., гс., стр. 117.
- Абловъ, Алдръ Пет., стр. 327.
- Абрамовичъ, Алдръ Григ., стр. 159.
 — Марцел. Севаст., стр. 201.
- Абрамовичъ-Барамовскій, Гавр. Ал-фев., стр. 254.
- Абрамовъ, Вас. Прокоф., гс., засѣд. Спасск. Двор. Ол., стр. 5.
- Абрутина, Анна Як., стр. 259.
- Абутновъ, Влад. Никл., сс., стр. 270, 273.
- Авановъ, Алдръ Артем., стр. 117.
- Адѣевъ, Ал-ѣй Никл., стр. 273.
 — Ал-ѣй Пет., стр. 176.
 — Мих. Никл., кр., стр. 273.
- Адѣевъ, Пет. Никл., кс., стр. 176.
- Авенариусъ, Нат. Георг., вл. ген.-маіора, стр. 237.
 — Пет. Алдр., от. прч., ниж. мих., стр. 237.
- Аверниева, Валент. Фед., жена пдлк., стр. 290.
 — Паулина Пет., стр. 322.
- Аверкиевъ, Ал-ѣй Ал-фев., ка., клин. депутат., двор., стр. 11.
 — Никл. Ал-фев., пдлк., стр. 290.
 — Пав. Феокт., сс., стр. 269.
- Авилова, Павла Мих., вл. шк., стр. 155.
- Авиловъ, Алдръ Ал-фев., стр. 155.
 — Алдр. Вас., ка., стр. 159.
 — Мих. Ал-фев., стр. 155.
 — Мих. Фед., стр. 155.
 — Никл. Ал-фев., стр. 256.
 — Пет. Ал-фев., стр. 155.
- Авиновъ, Серг. Алдр., пдлк., стр. 270, 272.
- Ависентьевъ, Леон. Пет., кр., стр. 294.
- Аврамова, Варв. Анап., жена сотн., стр. 155.
- Аврамовъ, Андр. Ив., стр. 236.
- Аврамовъ, Дм. Ив., стр. 236.
 — Зиновій Степ., эсуплъ, стр. 155.
 — Никл. Ив., стр. 236.
 — Фед. Конст., сотн., стр. 155.
- Агаповъ, Никл. Алдр., сс., Бронницк. депутат. двор., стр. 11.
- Агарновъ, Мих. Ал-фев., гс., стр. 133, 2.
- Агеева, Вѣра Евг., жена прч., стр. 256.
- Аголина, Ек. Дм., стр. 265.
- Агреньевъ, Дм. Ал-фев., стр. 287.
- Агѣева, Нат. Ив., вл. кап.-лейт., стр. 141.
- Агѣевъ, Мих. Алдр., стр. 141.
- Адамова, Мар. Евг., жена ка., стр. 143.
- Адамовъ, Мар. Никл., вл. шт.-кап., стр. 297.
 — Мар. Пет., вл. кс., стр. 297.
- Адамовичъ, Ал. Як., стр. 130.
 — Алдръ Ад., стр. 120.
 — Викт. Степ., стр. 119.
 — Генр. Генр., стр. 196.
 — (наслѣдн. Герар-Генр.), стр. 196.
 — Дм. Мих., прч., стр. 253.
 — Флор. Ник., стр. 195.
 — Эд. Ксавер., от. кр., стр. 125.
 — Як. Ал., стр. 120.
- Адернасъ-фонъ, Адальбертъ, стр. 185.
- Адернасъ, Оттокаръ Вас., гс., стр. 178.
- Адернасъ-фонъ, Фридрихъ, стр. 185.
- Аदेशлидзе, Георг. Сем., ка., стр. 253.
- Адлербергъ, гр. Ек. Никл., стр. 219, 282.
- Азанчевскій, Всевол. Никл., Корчевск. предв. двор., стр. 19.
 — Никл. Богд., стр. 123.
- Азанчевскій-Азанчевъ, Алдръ Матв., стр. 329.
 — Бор. Матв., стр. 321.
 — Всев. Никл., гс., предводитель дворанства, стр. 286.
 — Матв. Пав., сс., стр. 321.
 — Пав. Матв., Мологск. предв. двор., стр. 321.
- Азанчеева, Елиз. Дм., стр. 322.
- Азанчеевъ, Юс. Ал-фев., гс., Краешник. предв. двор., стр. 17.
- Азаровъ-Храловъ, Алдръ Никл., кр., стр. 229.
- Айвазова, Сераф. Степ., жена войск. старш., стр. 155.
- Айгустова, Анна Никл., вл. ген.-маіора, стр. 147.
- Айгустовъ, Мих. Ал-фев., нс., стр. 147.
- Аипатовъ, В. В., шт.-ротм., Аванѣевск. депутат. двор., стр. 21.

- Агацатовъ, Викт. Вас., от ротм., стр. 118.
- Акимовъ, Ал-ѣй Григ., сс., стр. 267.
- Влад. Степ., сс., стр. 307.
- Конок. Пет., кс., стр. 183.
- Серг. Никл., лейт., стр. 303.
- Акиннинъ, Вас. Никл., стр. 226.
- Акиннинъ, (наслѣдн. Вас. Никл.), стр. 244.
- Акинфьевъ, Влад. Никл., тс., стр. 131, 126.
- Акишева, Ек. Ив., вд. плк., стр. 297.
- Акишевъ, Всев. Вас., кап., стр. 297.
- Акирманъ-фонъ, Аргуръ, стр. 185.
- Аксановъ, Алдръ Никл., дсс., стр. 265, 270, 292.
- Серг. Григ., кск., стр. 267.
- Аксеновъ, Алдръ Вас., ттс., стр. 179.
- Акулова, Елиз. Викт., стр. 260.
- Алабинъ, Мих. Ал-ѣевъ, засѣд. Спасск. двор. оп., стр. 15.
- Пав. Дм., ген.-майоръ, стр. 264.
- Аладовъ, Ил. Сем., ка., стр. 237, 322.
- Аладынь, Анаг. Пав., стр. 175.
- Никл. Влад., ттс., стр. 180.
- Никл. Никл., гс., стр. 184, 8.
- Аладыкинъ, Алдръ Алдр., сс., стр. 171.
- Дм. Алдр., дсс., стр. 171.
- Алашеевъ, Степ. Ив., стр. 270.
- Албанская, Ек. Эд., вд. пдирч., стр. 136.
- Албрандъ, Никл. Ив., от шт. ротм., стр. 305.
- Никл. Никл., ттс., стр. 305.
- Алейниковъ, Алдръ Фед. земск. нач., стр. 118.
- Григ. Фед., пдирч. зап., стр. 118.
- Фед. Алдр., от кап. артил., стр. 118.
- Александрова, Вѣра Ив., вд. кс., стр. 281.
- Александровичъ, Ант. Ант. стр. 251.
- Зефирина Ив., стр. 190.
- Каз. Ант., стр. 251.
- Кипр. Мих., стр. 201.
- Марьянъ Ант., стр. 251.
- Александровичъ, Мих. Мих., стр. 256.
- Мих. Никл., от пдирч., стр. 317.
- Никл. Аким., стр. 256.
- Пет. Аким., стр. 256.
- Став. Стеф. Мих. Ант., стр. 251.
- Александровская, Над. Степ., дочь кс., стр. 131.
- Александровскій, Тим. Ив., ттс., стр. 126.
- Александровъ, Алдръ Вукол., стр. 138.
- Алдръ Григ., войск. старш., стр. 155.
- Ал-ѣй Пет., стр. 138.
- Алдр. Вукол., стр. 138.
- Валер. Фед., кр., стр. 133.
- Дм. Никл., гс., стр. 138.
- Дм. Уриил., кр., стр. 216.
- Илюд. Афиш., стр. 138.
- Леоп. Вукол., кск., стр. 138.
- Мод. Вукол., стр. 138.
- Никита Алдр., стр. 191.
- Пет. Алдр., от майоръ, стр. 149.
- Пет. Андр., сс., стр. 213, 11.
- Серг. Уриил., кр., засѣд. Арзамасск. Двор. Оп., стр. 11.
- Александровы (Наслѣд. Никл. Ег.), стр. 138.
- Аленский, Пав. Ив., сс., стр. 126.
- Аленсѣва, Мар. Дан., жена сс., стр. 259.
- Над. Ал-ѣевъ, стр. 322.
- Ол. Пав., стр. 322.
- Аленсѣвъ, Мих. Пав., засѣд. Ковевск. Двор. Оп., стр. 7.
- Григ. Пет., дсс., стр. 159.
- Никл. Ал-ѣевъ, от кс., стр. 237.
- Никл. Пав., стр. 282.
- Аленсѣвы, (Наслѣд. Елиз. Григ.), стр. 127.
- Аленсѣенко, Мих. Мартын., дсс., стр. 159, 296, 297.
- Алехинъ, Алдръ Ив., кс., стр. 143.
- Влад. Ив., сс., предводитель дворянства стр. 143, 3.
- Ив. Еф., шт.-кап., стр. 143, 182.
- Алешковъ, Серг. Як., кр., стр. 297, 21.
- Алещенко, Соф. Ив., вд. прч., стр. 302.
- Алисова, Мар. Мих., вд. прч., стр. 285.
- Алисовъ, Вас. Мих., гс., стр. 142.
- Ив. Ив., прч., стр. 182.
- Ив. Трояд., от гв. плк., предводитель дворянства, стр. 146, 3, 136.
- Аллендорфъ, Алдръ Алдр., сс., стр. 218.
- Алимова (урожд. Исленьева), Ол. Вас., жена ттс., стр. 145.
- Алферова, Евд. Ал-ѣевъ, жена пдирч., стр. 309.
- Алферовъ, Андр. Алдр., пдирч., стр. 265.
- Арк. Дм., корн., стр. 304, 182.
- Валер. Пет., стр. 296.
- Вас. Еф., шт.-кап., стр. 143.
- Ковет. Алдр., прч., стр. 265.
- Конст. Пав., гс., стр. 304.
- Мих. Як., кр., Новооо-кольск. депутатъ двор., стр. 8.
- Никл. Дм., корн., стр. 304, 182.
- Пав. Вас., сс., стр. 304, 182.
- Ром. Ив., кс., стр. 304.
- Алферьевъ, Никл. Ив., гс., стр. 211.
- Алфимовъ, Ал-ѣй Им., стр. 329.
- Альмовъ, Никл. Ив., сс., стр. 230.
- Алышевскій, Ант. Юсан., ка., стр. 244.
- Альбовскій, Григ. Григ., ген.-лейт., стр. 295.
- Альфонскій, Викт. Арк., сс., стр. 210.
- Альховскій, Никл. Степ., кс., стр. 294.
- Алѣва, Ксен. Ег., стр. 159.
- Люб. Алдр., стр. 159.
- Мар. Пав., стр. 159.
- Алѣевъ, Алдръ Алдр., стр. 265.
- Алдръ Ег., стр. 159.
- Алдръ Пет., кс., стр. 117.
- Алдръ Ростисл., дсс., стр. 263.
- Влад. Никл., стр. 263, 280.
- Никл. Влад., стр. 263.
- Никл. Серг., кск., стр. 263, 15, 280.
- Серг. Серг., пдирч., стр. 263, 280.
- Алѣевъ, Бор. Ив., кск., стр. 126.
- Алявдинъ, Ал-ѣй Ив., сс., стр. 131, 126.
- Ив. Ал-ѣевъ, ттс., стр. 126.

- Аляевъ, Алдръ Пав., ка., стр. 126.
 Алякинский, Никл. Мих., ка., стр. 126.
 Амбразинцевъ-Нечаевъ, Ал-ѣй Серг., тс., стр. 275, 17.
 — Ив., Ал-ѣев., гв. прч., стр. 275.
 Амосовъ, (Наслѣд. Мих. Дм.), стр. 309.
 Анахиль, Пет. Фед., ка., стр. 177.
 Ангеръ, Алдръ Оскар, прч. зап., стр. 329.
 Андогскій, Ив. Ив., дес., стр. 222.
 Андреева, Елиза. Мих., жена прч., стр. 253.
 — Клеоп. Вас., стр. 138.
 — Мар. Вас., стр. 138.
 Андреевская, Карол. Ив., стр. 193.
 Андреевскій, Алдръ Ив., гс., стр. 285.
 — Алдръ Серг., тс., стр. 272, 17.
 — Влад. Мих. ка., стр. 272.
 — Конст. Эраст., ис., стр. 306, 21.
 — Никл. Конст., гс., стр. 265.
 — Серг. Серг., кск., стр. 272.
 — Филип. Андр., сс., стр. 139.
 Андреевъ, Алдръ Мих., кс., стр. 294.
 — Вас. Харл., стр. 231.
 — Влад. Вас., тс., Елифан. депутат двор., стр. 20.
 — Влад. Никл., пдлк., стр. 138, 145.
 — Дм. Никл., кр., стр. 138, 145.
 — Ив. Никл., стр. 275.
 — Левъ Фед., прч., стр. 282.
 — Митроф. Никл., гс., стр. 145.
 — Митроф. Пет., прч., стр. 253.
 — Митроф. Серг., тс., стр. 273.
 — Мих. Сем. ген.-майоръ, стр. 218.
 — Никл. Григ., стр. 310.
 — Никл. Мих., сс., стр. 211.
 — Никл. Никл., ка., предводитель дворянства, стр. 133, 2, 329.
 — Никл. Сем., пнж. плк., стр. 213.
 — Никл. Сем., кск., стр. 234.
 — Никл. Серг., кс., стр. 273.
 Андреевъ, Никл. Фед., гв. шт. кан., стр. 133.
 — Пет. Никл., шт.-ротм., стр. 218.
 — Серг. Арк., стр. 211.
 — Страт. Никл., пдлк., стр. 138.
 — Харл. Харл., стр. 231.
 — Лкимъ Харл., стр. 231.
 Андреевскій, Гюс. Авг., стр. 149.
 — Ос. Каз., стр. 149.
 Андржейковичъ, Левъ Владис., стр. 149.
 — Мих. Владисл., стр. 149.
 — Ос. Ос., стр. 325.
 — Плат. Плат., стр. 199.
 Андрѣевскій, Игн. Конст., стр. 117.
 Андриашъ — Шопуличъ, Ив. Алдр., чл. Хотинск. Двор. Оп., стр. 1.
 Андриевичъ, Никл. Никл., стр. 131, 2.
 Андриянова, Варв. Ив., стр. 155.
 — Ел. Конст., вд. сотн., стр. 155.
 — Марфа Дал., вд. сотн., стр. 155.
 Андрияновъ, Алдръ Ег., сотн., стр. 156.
 — Ал-ѣй Ив., стр. 253.
 — Влад. Ив., стр. 204.
 — Ив. Ал-ѣев. ген. отъ кав., стр. 253, 204, 154, 156.
 — Мих. Ег., хорунж., стр. 156.
 — Фед. Ив., подьесаулъ, стр. 156.
 Андро-де-Бюи — Гинглатъ, Виталий Евг., плк., стр. 170.
 — Влад. Евг., плк., стр. 170.
 — Вяч. Евг., прч., стр. 170.
 Андроникова, Олимп. Андр., стр. 173.
 Андрониковъ, Валер. Пет., кр., стр. 265.
 — кн. Ив. Р. мазов., кам.-юнк., сс., Сигнахск. предв. двор., стр. 20.
 Андроновъ, Аполл. Ив., кс., засѣд. Двор. Оп., стр. 22.
 — Фед. Мих., стр. 173.
 Андросовъ, Никл. Ив., канд. правъ, стр. 211, 11.
 Андрузскій, Андр. Льв., стр. 256.
 — Влад. Льв., кс., стр. 256.
 Анадрузскій, Мих. Ив., стр. 304.
 — Никан. Ив., плк. стр. 304.
 Андрущенко, Алдръ Троф., сс., стр. 256.
 — Конст. Троф., стр. 256.
 — Никл. Троф., майоръ, стр. 256.
 Анисимова, (урожд. Елисеенкова), Антон. Никл., жена плк., стр. 142.
 — Евд. Ив., жена кан., стр. 147.
 — Лид. Алдр., стр. 142.
 Анисимовъ, Вас. Матв., стр. 244.
 — Леон. Ив., стр. 297.
 — Пет. Григ., кск., стр. 180.
 — Пет. Льв., прч., стр. 142.
 — Як. Льв., от. плк., стр. 142.
 Анитовъ, Ал-ѣй Дм., шт.-кан., стр. 177.
 Аничкина, Анна Фед., жена плк., стр. 156.
 Аничкова, Ек. Никл., жена пдпорч., стр. 265.
 — Над. Ардал., стр. 292.
 Аничковъ, Влад. Ардал., стр. 292.
 — Евг. Вас., стр. 222.
 — Ив. Вас., стр. 222.
 — Ив. Дм., от. прч., стр. 222.
 — Мод. Плат., от. лейт., стр. 222.
 — Никл. Вас., кр., стр. 265.
 Анкудовичъ, Алдръ Ив., стр. 125.
 — Никл. Каз., от. кр., стр. 125.
 Анненкова, Алдра Карл., вд. кр., стр. 177.
 — Анна Никл., стр. 217.
 — Леонида Никл., стр. 217.
 — Тат. Мих., стр. 177.
 Анниковъ, Алдръ Мих., ротм., стр. 329.
 — Влад. Ив., дес., стр. 234, 213.
 — Ив. Алдр., гс., стр. 177, 184.
 — Юзе. Як., гс., стр. 178.
 — Констан. Никл., канд. правъ, стр. 178.
 — Левъ Як., тс., стр. 178, 8.
 — Мих. Никл., ген.-лейт., стр. 217, 219, 302.
 — Никан. Алдр., пдпрч., стр. 270.
 — Никл. Ив., стр. 213.
 — Пав. Пав., стр. 270, 273.
 — Фед. Алдр., ка., стр. 234, 236.
 — Фед. Ив., стр. 213.
 Анофрѣевъ, Никл. Юр., кан., стр. 175.

- Андрей-фонъ, Копр. Роберт.,
 Пернов-Феллин. ландр.
 двор., стр. 9.
 — Куртъ, стр. 185.
 — Рольфъ, стр. 185.
 — Ц., ландратъ, стр. 185.
 Ансievъ, Никл. Алдр., засѣд.
 Николаев. - Новоузенск.
 двор. о., стр. 16.
 Аптавы, (Наслѣдн. Никл.
 Ег.), стр. 138.
 Антилина, Елиз. Григ., стр.
 282.
 Антилинъ, Алдръ Григ., стр.
 282.
 — Ал-йи Григ., стр. 282.
 — Еф. Ив., стр. 282.
 Антиповъ, Евг. Ант., шт.-кап.,
 стр. 131.
 Антоновичъ, Алдръ Доминик.,
 стр. 120.
 Антонова, Алдра Митроф.,
 дочь сс., стр. 297.
 — Мар. Митроф., дочь сс.,
 стр. 297.
 — Нат. Митроф., дочь сс.,
 стр. 297.
 Антоновъ, Дан. Митроф. сынъ
 сс., стр. 297.
 — Ив. Андр., шт.-ротм.,
 стр. 297.
 — Мих. Ант., стр. 292.
 — Никл. Ив., стр. 297.
 Антошевъ, Евг. Ант., от. кап.,
 стр. 126, 2.
 Антошкинъ, Никл. Алдр., кс.,
 стр. 269.
 Анучина, Нат. Гавр., стр. 279.
 Анучинъ, Алдръ Гавр., от.
 маіоръ, стр. 279.
 — Вилт. Никл., дсс., стр.
 176.
 — Георг. Дм., прч. зап., стр.
 279.
 — Дм. Гавр., ген. отъ инф.,
 стр. 279.
 — Конст. Дм., ка., стр.
 279.
 Анфиловъ, Юас. Изм., плк.,
 стр. 177.
 Анфиловы, стр. 127.
 Анцифоровъ, Мих. Никл., прап.,
 стр. 231.
 Апальковъ, Пет. Серг., кск.,
 стр. 231.
 Аперьевъ, Пет. Ив., стр. 184.
 Апенцеллеръ, Авеля Карл.,
 стр. 325.
 Аплечевъ, Алдръ Вас., дсс.,
 стр. 268.
 Апостоловъ, Андр. Никл.,
 прч., стр. 255.
 — Григ. Никл., стр. 255.
 Апостоловъ, Кондр. Никл.,
 прч., стр. 255.
 Аппельбергъ, Ил. Алдр., стр.
 226.
 Апраксина, гр. Мар. Дм., стр.
 279.
 Апраксинъ, гр. Ант. Степ.,
 ген.-лейт., стр. 138.
 — Бор. Алдр., прч., стр.
 145.
 — гр. Никл. Пет., дсс., стр.
 131.
 Апраксинъ, (наслѣдн.), стр.
 143.
 Апрѣловъ, Дм. Никл., плк.,
 стр. 276.
 Априяниъ, Валер. Алдр., ротм.,
 стр. 131, 129.
 Аписитова, Алдра Конст., вл.
 грч., стр. 244.
 Аписитовъ, Алдръ Алдр., шт.-
 ротм., стр. 244.
 Аписитовы, (наслѣдн. Мих.
 Алдр.), стр. 244.
 Апухтинъ, Дм. Льв., вск., стр.
 229.
 Апушкина, Мар. Мих., стр. 279.
 Апушкинъ, Алдръ Дм., стр.
 173.
 — Вас. Як., ка., стр. 173.
 — Никл. Дм., прч., стр. 231.
 Арандаренкова, Мар. Фед., вл.
 ис., стр. 317.
 Арапова, Мар. Никл., фрей-
 лина Выс. Дв., стр. 235.
 Араповъ, Алдръ Алдр., крмг.,
 дсс., стр. 270, 234.
 — Ив. Андр., ген.-маіоръ,
 стр. 235.
 — Никл. Аонног., стр. 270.
 — Сем. Пав., стр. 234.
 Арбенева, Мар. Григ., стр. 199.
 Арбенева, Алдръ Никл., стр.
 196.
 Арбузовъ, Вас. Влад., стр. 166.
 — Влад. Ег., кр., стр. 287.
 — Мих. Мих., кр., стр. 286.
 — Мих. Сем., от. плк., стр.
 260, 15.
 — Пет. Ал-фев., дсс., стр.
 229, 12.
 — Серг. Ег., от. кап. 2
 ранга, Великолуцк. предв.
 двор., стр. 14.
 — Фед. Ал-фев., гв. прч.,
 стр. 229.
 Аргамановъ, Никл. Вас., стр.
 270.
 Арефьевъ, Валер. Пет., стр.
 296.
 Армистовъ, Алдръ Никл., стр.
 166.
 — Ив. Потап., ттс., стр. 291.
 Армистовъ, Никл. Ив., стр.
 166.
 Армасъ, Никл. Никл., вк., стр.
 305.
 Аркудинскій, Пав. Серг., стр.
 306.
 Армашевскій, Никл. Як., вк.,
 стр. 311.
 Армфельдъ, гр. Алдра Никл.,
 стр. 277.
 — Алдръ Алдр., кс., стр.
 212.
 Ариольди, Конст. Пав., ка.,
 стр. 182.
 Ариольди, (насл. Пет. Ал-фев.),
 стр. 195.
 Ариольдъ-фонъ, Ек. Дм., жена
 кап., стр. 265.
 Аронова, Над. Дм., стр. 322.
 Арсеньева, Варв. Алдр., вл.
 ген.-маіора, стр. 180.
 — Елиз. Григ., стр. 265.
 Арсеньевъ, Алдр. Алдр., вч.,
 стр. 127, 2, 20.
 — Алдръ Серг., идирч., стр.
 212.
 — Ал-йи Алдр., дсс.,
 Тульск. губ. предв. двор.,
 стр. 20.
 — Ал-йи Никл., стр. 178.
 — Дм. Степ., вк., стр. 276.
 — Евг. Як., ка., стр. 178.
 — Никл. Никл., ттс., стр.
 265.
 — Пет. Ив., ттс., стр. 127.
 — Пет. Як., сс., стр. 311.
 Армеевъ, Вас. Герас., шт.-
 кап., стр. 255.
 — Фед. Макс., стр. 292.
 Артищева, Алдра Ал-фев., стр.
 127.
 Артыновъ, Пав. Дм., кск., стр.
 126.
 Артюхова, Соф. Никл., вл. прч.,
 стр. 177.
 Артюховъ, Дм. Аван., гс., стр.
 177.
 — Як. Аван., стр. 177.
 Артюшиновъ, Серг. Никл.,
 идлк., стр. 184.
 Архангельская, Вѣра Ипп.,
 жена ттс., стр. 217.
 Архангельскій, Ив. Андр., кск.,
 засѣд. Семен. Двор. Оп.,
 стр. 11.
 Архиповъ, Алдръ Алдр., тс.,
 стр. 237.
 — Алдръ Алдр., шт.-кап.,
 стр. 237.
 — Андр. Степ., ка., стр.
 291.
 — Влад. Алдр., плк. генер-
 штаба, стр. 237.

- Архиповъ, Никл. Алдр., кап., стр. 237.
- Арцыбашева, Юл. Дм., стр. 235.
- Арцыбашевъ, Алдръ Мих., сс., Цивильско — Идринск. предв. двор., стр. 5.
- Конст. Дм., стр. 183.
- Григ. Алдр., стр. 304.
- Григ. Ив., ка., стр. 297.
- Дм. Андр., дсс., стр. 247.
- Мих. Никл., дсс., стр. 329.
- Никл. Ив., стр. 297.
- Пет. Ив., кс., стр. 297.
- Серг. Дм., прч., вап., стр. 247.
- Арцыбушевъ, Алдръ Мих., прч., стр. 182.
- Пет. Мих., сс., стр. 182.
- Арцыбушевъ, Алдръ Мих., стр. 166.
- Дм. Пет., стр. 165.
- Пав. Мих., стр. 165.
- Аршава-Чижовскій, Ал-ѣй Степ., кр., стр. 319.
- Аршеневскій, Ал-ѣй Пав., кск., стр. 147.
- Анат. Дм., прч., стр. 147.
- Андр. Алдр., пдлк., Житомирск. предв. двор., стр. 3.
- Влад. Дм., стр. 147.
- Никл. Алдр., от. пдлк., депутат двор., стр. 3.
- Як. Пав., кск., стр. 147.
- Аршиновъ, Влад. Никл., стр. 117.
- Аршоница, Андр. Ад., кс., стр. 317.
- Асановичъ, Азюль Раф., стр. 120.
- Алдръ Азюл., стр. 120.
- Алдръ Раф., стр. 120.
- Як. Алдр., стр. 120.
- Аснашъ, Мих. Демент., ка., стр. 118.
- Ассосновъ, Конст. Як., стр. 244.
- Ассановичъ, Авр. Як., стр. 120.
- Ал. Муст., стр. 120.
- Як. Як., стр. 120.
- Астафьева, Анна Мефод., стр. 127.
- Над. Ив., жена плк., стр. 129.
- Астафьевъ, Алдръ Леон., стр. 311.
- Влад. Дм., гс., стр. 212.
- Никл. Алдр., дсс., стр. 311.
- Никл. Ив., ттс., стр. 262.
- Никл. Леон., стр. 311.
- Астахова, Анна Никл., вд. сотн., стр. 156.
- Уз. Мих., жена войск. старш., стр. 156.
- Астаховъ, Ант. Андр., хорунж., стр. 156.
- Никанд. Артем., войск. старш., стр. 156.
- Серг. Никанд., стр. 156.
- Д'Асторъ, Леоп. Карл., кс., стр. 329.
- Астраханцевъ, Алдръ Алдр., стр. 272.
- Никл. Алдр., кр., чл. Сызранско-Сенгилеевск. Двор. Оп., стр. 17.
- Астевъ, Никл. Ксеноф., гс., стр. 147.
- Атаева, Анна Пав., стр. 292.
- Атаманченко, Над. Григ., дочь майора, стр. 297.
- Атаназьевъ, Никл. Алдр., стр. 249.
- Атрыганьевъ, Ал-ѣй Алдр., от. гв. шт.-ротм., предводитель дворянства, стр. 233, 12.
- Пет. Ал-ѣв., дсс., стр. 237.
- Афанасьева, Анна Вас., вд. прч., стр. 297.
- Артемій Евд., стр. 219.
- Эмил. Пав., стр. 224.
- Афанасовъ, Ив. Мих., сс., Чаусск. предв. двор., стр. 10.
- Афанасьевъ, Конст. Ал-ѣв., ка., чл. Царскосельск. Двор. Оп., стр. 16.
- Леон. Ив., кр., стр. 273.
- Никл. Як., город. судья, стр. 159.
- Афендинъ, Ив. Григ., гс., стр. 310.
- Иги. Сем., сс., стр. 310.
- Афонасенно, Пет. Пав., ттс., стр. 180.
- Афремовъ, Алдръ Ив., прап., стр. 289, 291.
- Влад. Алдр., стр. 289, 329.
- Пет. Алдр., гс., стр. 289.
- Θεод. Алдр., корн., стр. 289.
- Афросимова, Тавс. Ив., вд. кск., стр. 177.
- Афросимовъ, Ив. Никл., ттс., стр. 295.
- Никл. Никл., кр., стр. 182.
- Ахвердова, (урожден. Аршеневская), Мар. Дм., стр. 147.
- Ахлебнинъ, Алдръ Никл., кск., стр. 235.
- Ахматова, Варв. Ал-ѣв., дочь прч., стр. 217.
- Соф. Ал-ѣв., вд. прч., стр. 2-2, 217.
- Ахматовъ, Ал-ѣй Ал-ѣв., стр. 219, 213.
- Бор. Ал-ѣв., корнетъ, стр. 213, 217.
- Вас. Ив., стр. 271.
- Влад. Ив., прч., стр. 271.
- Ив. Фед., кр., стр. 271.
- Никл. Ал-ѣв., гс., стр. 269, 219, 213.
- Никл. Пет., стр. 271, 219.
- Ахочинскій, Алдръ Пет., ттс., стр. 175.
- Ахтырна, Мих. Андр., стр. 326.
- Ачкасовъ, Сем. Ал-ѣв., шт.-ротм., стр. 329.
- Фед. Пет., плк., стр. 182.

Б

- Бабаева (ур. Лопатинская), Ек. Фед., стр. 142.
- Бабаевъ, Алдръ Влад., инж.-прч., стр. 296.
- Влад. Мих., стр. 169.
- Степ. Мих., стр. 169.
- Бабанинъ, Степ. Степ., корн., стр. 304.
- Бабаринова, Мар. Ив., дочь пдлк., стр. 253.
- Бабариновъ, Ив. Ив., кап., стр. 253.
- Бабичева, Ол. Никиф., жена майора, стр. 234.
- Бабичевъ, Дм. Прокоф., майоръ, стр. 234.
- Мих. Ив., гс., стр. 156.
- Бабкина, стр. 127.

- Бабиня, Анна Матв. стр. 292.
 Бакиня, Александръ, стр. 127.
 — Арк. Африк., стр. 127.
 — Валер. Алдр., стр. 127.
 — Дм. Евгр., сс., стр. 213.
 — Петръ, стр. 127.
 Баговуъ, Никл. Никл., плк., стр. 329.
 Баграновъ, Никл. Вас., ка., стр. 178.
 Багратионъ - Мухранскій, кп. Конст. Ив., егеря, Ти-финск. губ. предвод. двор. стр. 20.
 — кн. Леванъ Георг., прап. милици, Душетск. предв. двор., стр. 20.
 — кн. Никл. Никл., стр. 227, 12.
 Багриновскій, Эрастъ Льв., сс., стр. 135.
 Багрова, Мар. Вас., стр. 199.
 Бадибъловъ, Пет. Ив., кр., чл. Холмск. Двор. Оп., стр. 15.
 Бадровъ, Алдръ Фед., ка., стр. 310.
 Баеръ-фонъ, Рудольфъ, стр. 185.
 Башановъ, Влад. Глѣб., стр. 292.
 — Вяч. Ив., стр. 138.
 — Дм. Ив., стр. 138.
 — Ив. Ив., стр. 138.
 — Никл. Дм., ка., стр. 138.
 — Як. Дм., гс., стр. 138.
 Башановъ, Алдръ Вас., кс., стр. 216, 11, 213.
 — Алдр. Никл., сс., стр. 304.
 — Никл. Никл., кандид. правъ, стр. 304.
 Базаревичъ, Амур. Матв., стр. 120.
 — Ив. Матв., стр. 120.
 — Ос. Матв., стр. 120.
 Базилевскій, Викт. Ив., стр. 237.
 — Ив. Викт., кс., стр. 171.
 Базили, Алдръ Конст., дсс., стр. 306.
 Байданъ, Никл. Арист., за-сѣд. Верхнедѣвр. Двор. Оп., стр. 5.
 Байеръ, Ив. Эм. кап., стр. 143.
 — Никл. Влад., Островск. депутат. двор., стр. 14.
 — Никл. Эмел., дсс., стр. 184.
 Байковъ, Влад. Конст., кск., стр. 204.
 Балаева, Павла Ос., стр. 322.
 Балановъ, Мих. Никл., кап., за-сѣд. Ардаговск. Двор. Оп., стр. 11.
 Балкановъ, Мих. Пет., шт.-кап., стр. 177.
 — Пет. Вас., кандид. правъ, стр. 182.
 Балканъ, Мих. Як., от. кр., стр. 311.
 Баллашевъ, Григ. Конст., кс., стр. 314.
 Балановскій, Наркизъ Ив., стр. 169.
 Бакулина, Автоп. Никл., жена дсс., стр. 142.
 Бакулинь, Ал-ѣй Ив., кр., стр. 280.
 — Влад. Дм., кап., стр. 234.
 — Дм. Ив., сс., стр. 234.
 — Левъ Дм., прап. зап., стр. 234.
 — Никл. Дм., идилк., стр. 234.
 Бакунина, Анна Никл., вд. сс., стр. 329.
 Бакунинь, Никл. Модест., ттс., стр. 329.
 Бакуринскіе (Насѣдн. Алдръ Пет.), стр. 309.
 — Ал-ѣй Алдр., стр. 329.
 — Фед. Пав., стр. 329.
 Баншевъ, Ив. Ал-ѣв., за-сѣд. Рязанск. Двор. Оп., стр. 15.
 Балабановъ, Мих. Сафр., стр. 329.
 Балатуковъ, Адиль Бей, за-сѣд. Елнаторійск. Двор. Оп., стр. 18.
 Балашевичъ, Оома Фаб., кск., стр. 285.
 Балашевъ, Ив. Пет., дсс., стр. 231, 224, 228.
 — Никл. Афан., сс., стр. 326.
 — Никл. Пет., стр. 224, 251, 228.
 Балашова, Анна Ив., вд. ротм., стр. 290.
 Балашовъ, Алдръ Алдр., стр. 263.
 Балмисскій, Ив. Конст., стр. 119.
 — Стан. Конст., стр. 119.
 Балинь, Влад. Ив., от. гс., стр. 306.
 — Ег. Ос. кр., стр. 159.
 — Никита Пет., гс., стр. 160.
 Балицкий, Ром. Окт., стр. 251.
 Балкашинъ, Влад. Алдр., от. шт.-кап., стр. 286.
 Балкашинъ, Ив. Ив. стр. 287.
 — Пет. Ег., кр., стр. 226, 12.
 Балкъ, Алдра Алдр., жена гс., стр. 148.
 — Никл. Ал-ѣв., от. кап. 2-го ранга, стр. 223.
 де-Бальшевъ, гр. Серг. Серг., идилк., стр. 257.
 Бальмонгъ, Алдръ Дм., стр. 132.
 — Арк. Дм., гс., стр. 132.
 — Дм. Конст., сс., стр. 132.
 Баянскій, Як. Юс., сс., стр. 294.
 Банинь, Влад. Дм., идилк., стр. 210.
 — Дм. Дм., прч., стр. 210.
 — Дм. Серг., плк., стр. 210.
 — Мих. Дм., идилк., стр. 210.
 — Серг. Дм., стр. 210.
 Бановъ, Никл. Апол., стр. 307.
 Бантышъ, Алдръ Фед., кс., стр. 297.
 — Антиохъ Алдр., предвод. дель дворянства, стр. 297, 21.
 — Вас. Алдр., кск., стр. 297.
 — Фед. Алдр., стр. 297.
 Баньковский, Пет. Викент., стр. 149.
 Банѣва, Мар. Алдр., жена кск., стр. 183.
 Барабановъ, Леон. Никл., кр., стр. 236.
 — Пет. Пет., ген.-маіоръ, стр. 237.
 Барабашева, Евд. Ал-ѣв., стр. 160.
 Барановичъ, Фабіанъ Алдр., стр. 198.
 Барановская, Люб. Як., жена сс., стр. 317.
 Барановскій, Алдръ Ив., дсс., стр. 328.
 — Вас. Алдр., ттс., стр. 290.
 — Влад. Никл., кр., стр. 310.
 — Никл. Алдр., вс., стр. 290.
 — Никл. Никл., гс., стр. 317.
 — Никл. Пант., гс., стр. 317.
 — Никл. Як. гс., стр. 317.
 Барановъ, гр. Алдръ Пав., прч., стр. 263.
 — Вас. Сем., гс., стр. 277.
 — гр. Никл. Пав., ка., стр. 263, 289.
 — Пав. Ал-ѣв., прч., стр. 143.
 — Фед. Дм.; чл. Тихвинск. Двор. Оп., стр. 12.

- Баранцевичъ, Евг. Лавр., сс., стр. 211.
 Баратаевъ, кн. Серг. Мих., стр. 273.
 Баратовъ, кн. Варя. Кирил., вл. стр. 319.
 — (урожд. Исленьева), кн. Нат. Вас., стр. 143.
 Барашевъ, Валер. Як., гв. шт.-ротм., стр. 227.
 Бардовъ, Леол. Фед., ка., стр. 321.
 Баршевскій, Лука Ад., стр. 251.
 Бармалтовъ, Вас. Ив. стр. 165.
 Барманскій, Влад. Ив., ге., стр. 230.
 — Пет. Ив., ка., стр. 230.
 Барсовъ, Адръ Григ., ис., чл. Житомирск. Двор. Оп. стр. 3.
 Барсукова, Елиза. Андр., жена шт.-кап., стр. 180.
 Барсуковъ, Влад. Сем., ка., Гадячск. денут. двор., стр. 14.
 — Мих. Апол., шт. кап., стр. 280.
 — Никл. Никл., кр., стр. 329.
 — Никл. Фед., кс., стр. 329.
 — Серг. Апол., шт. - кап., стр. 180.
 Барташевичъ, Митроф. Андр., кр., стр. 313.
 Барташевскій, Никл. Ос., инж., стр. 329.
 Бартельсенъ, Адръ Эрн., сс., стр. 289.
 Бартенева, Адра Мих., стр. 128.
 — Мар. Ос. стр. 128.
 Бартенева, Дм. Ал-Фев., ка., стр. 149, 4.
 — Мих. Ив., от. прч., стр. 281.
 Бартенева (Наслѣдн. Викт. Никл.), стр. 128.
 Бартиевичъ, Эд. Людв., стр. 304.
 Бартошевичий, Ант. Вильг., стр. 169.
 — Ив. Юл., стр. 169.
 Бартошевскій, Адръ Иос., кск., стр. 125.
 — Конст. Иос., стр. 125.
 Бартрамъ, Дм. Эрн., кск., стр. 178.
 Барыковъ, Адръ Ал-Фев., ге., стр. 130.
 Барышниковъ, Клара Иос., вл., стр. 276.
 — Людм. Андр., вл. кс., стр. 276.
 Барышниковъ, Мар. Серг., стр. 276.
 — Христ. Серг., стр. 276.
 Барышниковъ, Никл. Никл., ге., стр. 229.
 Барятинская, кн. Елиза. Андр., статсъ-дама, стр. 237.
 — (урожд. Стенбокъ-Ферморъ), кн. Над. Андр., стр. 140.
 Барятинскій, кн. Адръ Влад., от. плк., стр. 179, 180, 237, 178.
 — кн. Ив. Викт., лейт., предводитель двор., стр. 178, 8.
 Басанковъ, Конст. Дм., кс., стр. 276.
 Баталинъ, Викт. Гавр., ис., стр. 255.
 — Пет. Зах., от. кап., стр. 171.
 Баташевъ, Викт. Мануил., стр. 263, 15.
 Баташовъ, Мануилъ Ив., стр. 280, 15, 263, 130.
 — Пет. Никл., стр. 263.
 Баторская, Мар. Север., стр. 249.
 Баторскій, Стап. Проспер., стр. 249.
 Батурина, Агафья, жена ка., стр. 128.
 — (урожд. Халютинна), Мар. Дм., жена ис., стр. 136.
 Батуричъ, Ал-Фей Ал-Фев., ге., застѣд. Ефремовск. Двор. Оп., стр. 20.
 — Дм. Ал-Фев., стр. 269.
 Батуричъ, гр. Дм. Мих., стр. 167.
 Батьяновъ, Мих. Ив., ген.-майоръ, стр. 169.
 Батушковъ, Ал-Фей Дм., тте., стр. 175.
 — Влад. Никл., стр. 329.
 — Влад. Як., стр. 228.
 — Дм. Дм., ис., стр. 149.
 — Фед. Дм., стр. 228.
 Баумгартевъ, Адра Никл., стр. 219.
 — Ек. Людв., стр. 249.
 Баумъ, Вас. Вас., от. кр., стр. 237.
 — Влад. Вас., кр., стр. 237.
 — Конст. Вас., стр. 237.
 Бауфаль, Ад. Сигизм., стр. 123.
 Бафаловскій, Викент. Ив., стр. 327.
 Бахмачная, Ол. Пет., стр. 309.
 Бахметовъ, Ив. Никл., дсс., стр. 297, 295.
 Бахтинъ, Тих. Афан., шт.-кап., стр. 229.
 Бачиньскій, Брон. Каест., стр. 191.
 Бачинская, Мар. Степ., стр. 160.
 Башиловъ, Вас. Пет., от. прч., стр. 130.
 — Ив. Андр., стр. 329.
 Башмаковъ, Серг. Серг., корп., Кирсаповск. предв. двор., стр. 18.
 Бебутовъ, кн. Евг. Григ., от. подплк. артил. Тифлисск. предв. двор., стр. 20.
 Бедноровскій, Инп. Матв., стр. 249.
 Бедровъ, Григ. Никит., кр., чл. Прилуцк. Двор. Оп., стр. 14.
 Бееръ фонъ, бар. Александръ, стр. 174.
 — фонъ, бар. Дидр. Дидр., стр. 174.
 — фонъ, бар. Карлъ, стр. 174.
 — фонъ, бар. Фридрихъ, стр. 174.
 Бевбородовъ, Евг. Автон., ге., стр. 146.
 Безобразова, Анна Ив., вл. дсс., стр. 237.
 — Варя. Вас., стр. 282.
 — Варв. Дм., жена дсс., стр. 285.
 — Ек. Никл., жена гв. ротм., стр. 382.
 — Мар. Никл., жена кр., стр. 285.
 Безобразовъ, Адръ Ал-Фев., стр. 285.
 — Адр. Фед., кам.-юнк., тте., Волоколамск. предв. двор., стр. 10.
 ~ Ал-Фей Мих., дсс., стр. 280.
 — Ал-Фей Порф., стр. 166.
 — Бор. Ал-Фев., стр. 285.
 — Вас. Ал-Фев., стр. 285.
 — Вас. Григ., от. гв. прч., стр. 282, 287.
 — Ив. Пет. кс., стр. 295.
 — Мих. Никл., прч., застѣд. Ефремовск. Двор. Оп., стр. 20.
 — Никл. Никл., кр., стр. 285.
 — Феод. Феод., стр. 329.
 Безпалова, Тат. Филат., вл. хорунж., стр. 156.
 Безпечниковъ, Григ. Мих., ка., стр. 297.

- Безсоновъ, Ал-ѣй Алдр., плк., стр. 237.
 — Анаг. Ив., кр., стр. 218.
 — Никл. Ив., стр. 218.
 Безсчетовъ, Ив. Куз., ка., стр. 234.
 Безъ-Корниловичъ, Дм. Мих., стр. 249.
 Бейнаръ, Юл. Сигизм., стр. 124.
 Бенариюкова, Нат. Конст., в д. гв. ротм., стр. 297.
 Бенариюковъ, Вас. Зах., шт.-ротм., стр. 296.
 — Вас. Ив., гв. прч., стр. 296.
 — Дм. Вас., майоръ, стр. 173.
 — Конст. Зах., стр. 296.
 Бенетовъ, Алдръ Влад., стр. 168.
 — Ал-ѣй Никл., стр. 268.
 — Вал. Влад., стр. 271.
 — Евг. Влад., стр. 275, 17.
 — Леон. Влад., стр. 271.
 — Никл. Влад., ка., стр. 271, 166.
 — Серг. Алдр., стр. 166.
 Бенкеръ, Вас. Тим., стр. 159.
 — Никл. Тим., стр. 160.
 Беклемишева, Над. Алдр., в д., стр. 236.
 Беклемишевъ, Ал-ѣй Алдр., ттс., стр. 213.
 — Дм. Ив., стр. 131.
 — Серг. Ив., стр. 131.
 Беклешовъ, Никл. Ал-ѣев., дес., Островск. предв. двор., стр. 14.
 Бекманъ, Никл. Никл., кск., стр. 326.
 Бекъ-Булатовъ, Витал. Алдр., стр. 265.
 Беллергъ, Никл. Ив., от-майоръ, стр. 329.
 Бельгардъ, Варв. Никл., в д. ген. отъ инф., стр. 265, 285.
 Бендерская, Ол. Пет., стр. 284.
 Бенедиктова, Елиз. Пет., в д. кап., стр. 160.
 Бенедиктовичъ, Мих. Фед., от. гс., стр. 204.
 Бенедиктовъ, Пав. Ив., ка., стр. 282, 19.
 Бенеке-фонъ Дуве, Конст. Влад., кск., стр. 125.
 Бенецкая, Мар. Павт., в д. шт.-кап., стр. 310.
 Венецій, Вас. Алдр., стр. 310.
 — Конст. Алдр., ттс., стр. 310.
 Венецій, Мих. Алдр., стр. 310.
 — Пет. Алдр., стр. 310.
 Бенземавъ, Мих. Адол., сс., стр. 285.
 Бенигсень, гр. Иос. Карл., ка., стр. 225.
 — гр. Пав. Алдр., ттс., стр. 289.
 Бениславская, Моника Алдр., стр. 124.
 Бениславскій, Аят. Ос., те., стр. 124.
 — Леонъ Ос., стр. 124.
 — Нест. Алдр., ка., стр. 124.
 Бениендорфъ, Алдръ Алдр., стр. 249.
 — гр. Алдръ Конст., стр. 282.
 — гр. Пав. Конст., стр. 126.
 Бергель, Сераф. Вас., стр. 224.
 Бергъ, гр. Георг. Густ., плк. гв., стр. 135.
 — фонъ, гр. Мар. Мих., жена ген.-майора, стр. 237.
 — фонъ, Фридрихъ, стр. 185, 9, 185.
 Бердяновъ, Никл. Серг., стр. 276.
 Бережничій, Владисл. Игн., от. прч., стр. 135.
 Бережниковскій, Никл. Вас., стр. 292.
 Березинъ, Влад. Пет., сс., стр. 279, 265, 263.
 — Игн. Влад., стр. 265, 279, 233.
 Березицкій, Ив. Каспер., гс., стр. 175.
 Березникова, Анна Ал-ѣев., в д. гв. прч., стр. 259.
 — Варвара, стр. 128.
 Березниковъ, Мих. Ос., стр. 128.
 — Мих. Пав., стр. 259.
 — Никл. Пав., ка., стр. 212.
 Березовская, Ефрос. Ив., дочь сс., стр. 160.
 Березовскій, Алдръ Елеазар., стр. 269.
 — Елеаз. Алдр., стр. 292.
 — Конст. Троф., кр., стр. 317.
 — Пет. Емел., от. майоръ, стр. 317.
 Березовичъ, Алдръ Пет., стр. 168.
 Берендсъ фонъ, Аксель-Эвальдъ Юл.-Эдуард., сс., стр. 246.
 Беренсъ, Генр. Иос., шт.-кап., стр. 286, 19.
 — Ол. Никл., стр. 128.
 Беренсъ фонъ, Эмиль, стр. 185.
 Берладинъ, Иоак. Алдр., кск., стр. 294.
 Берлизевъ, Фед. Никл., кр., стр. 183.
 Бернадскій, Алдр. Никл., пс., стр. 261.
 Бернатовичъ, Варв. Алдр., стр. 144.
 — Конст. Дав.-Фраци, от. кр., стр. 135.
 Бернеръ, Алдра Тим., стр. 259.
 Берновичъ, Собесл. Иос., стр. 195.
 Бернова (урожд. Кавдыбина), Елиз. Григ., в д. шт.-кап., стр. 310.
 Берновъ, Пав. Никан., пс., стр. 287, 19.
 Берсенева, Филигерь Мих., ка., стр. 321.
 Берстель, Пет. Ив., стр. 165.
 Бершова, Варв. Ив., жена ка., стр. 180.
 Бершовъ, Вас. Пав., ка., стр. 179.
 — Левъ Григ., стр. 180.
 — Максим. Тим., сс., стр. 179, 180.
 Берь, Бор. Ив., тс., стр. 269.
 — Викт. Никл., гв. ротм., стр. 282.
 — Влад. Бор., дсс., стр. 269.
 Бессеръ, Викт. Викт., кск., стр. 248.
 Бестужевъ, Серг. Никл., корн. зап., стр. 165.
 — Серг. Пет., кр., стр. 275.
 Бесъдинъ, Азарій Серг., кр., стр. 176.
 — Алдръ Ал-ѣев., стр. 176.
 — Ал-ѣй Серг., гс., стр. 176.
 — Самуэль Серг., гс., стр. 176.
 Бесядовская (урожд. Крамарева), Мар. Ив., жена шт.-ротм., стр. 302.
 Бетлингъ, Никл. Никл., кск., стр. 216, 213.
 де-Бохлй, Влад. Юл., стр. 202.
 — Георг. Юл., стр. 202.
 — Ек. Юл., стр. 202.
 Бехтлова, Фелицата Ал-ѣев., в д. прч., стр. 281.
 Бехтлевъ, Пет. Вас., стр. 142.
 — Серг. Серг., дсс., стр. 142.
 Бехтлевы (Наслѣдн. Ив. Мих.), стр. 142.
 Бецъ, Влад. Ал-ѣев., стр. 255.
 — Митроф. Ал-ѣев., стр. 255.

- Беръ-Эдлеръ - фонъ - Гутгорнь, Алдръ Карл., ландр., стр. 22.
- Бибарсова, Ел. Никл., стр. 235.
- Бибери, Арк. Ив., стр. 118.
— Дм. Ив., стр. 118, 1.
— Плат. Ив., стр. 118.
- Бибикова, Елизавета, стр. 235.
- Бибиковъ, Алдръ Алдр., ген-майоръ, стр. 259.
— Дм. Пав., кр., засѣд. Чернск. Двор. Оп., стр. 20.
— Ив. Пав., дсс., стр. 262.
— Мих. Ил., ген-майоръ, стр. 269.
— Мих. Мих., дсс., стр. 138.
— Серг. Из., ген-майоръ, стр. 169.
- Бизионинъ, Дм. Никл., прч., стр. 260.
- Бизяевъ, Никл. Як., кр., чл. Сердобск. Двор. Оп., стр. 17.
- Билова, Анна Григ., жена ттс., стр. 156.
- Билевъ, Влад. Георг., хоруиж., стр. 156.
— Георг. Фед. ттс., стр. 156.
- Биланский, Францъ, стр. 251.
- Бильдерлингъ фонъ, Пет. Алдр., от ген-майоръ, стр. 237, 244.
- Бирилевъ, Ал-ѣй Ал-ѣев., контръ-адм., стр. 329.
- Бирнинъ, Влад. Серг., стр. 329.
— Пет. Серг., гс., стр. 148.
- Биронъ, Адол. Карл., кан., стр. 317.
- Бируля, Соф. Флор., стр. 193.
- Бирюкова, Над. Гепнад., жена гс., стр. 171.
- Бирюковъ, Пав. Ив., стр. 171.
— Серг. Ив., ка., стр. 171.
- Бирюлевъ, Никл. Андр., стр. 322.
- Бискупскій, Викт. Ксавер., дсс., стр. 297, 294, 297.
— Сильванъ Викт., стр. 196.
- Биспингъ, Иос. Камил., стр. 149.
- Битюцкий, Ават. Ив., прч. гв., стр. 327.
- Бичъ-Лубенский, Ив. Мих., пдрч., стр. 297.
— Конст. Мих., стр. 297.
- Блажевичъ, Алдръ-Иос. Игн., стр. 120.
— Владисл. Иос. Клим., стр. 120.
— Мих. Ксав.-Каз. Ром., стр. 120.
- Блажевичъ, Францъ-Як. Из., стр. 120.
- Блажевицкій, Пав.-Ос., стр. 251.
- Блажковъ, Вас. Влад., прч. зап. артил., стр. 307.
— Никл. Ив., стр. 307.
- Блакенгаель-фонъ, Гейнр., 2-ой ассес., стр. 9.
- Блакенгаель-фонъ, Вилліамъ, стр. 185.
— Гарри, стр. 185.
— Готтлибъ, стр. 185.
— Отто, стр. 185.
— Эрнстъ, стр. 185.
- Бланкъ, Ал-ѣй Вас., стр. 281.
— Вас. Бор., дсс., стр. 281.
— Никл. Ив., стр. 281.
- Блинова, Фаши Еф., жена шт.-ротм., стр. 145, 142.
- Блиновъ, Андр. Пет., шт.-ротм., стр. 145, 142.
— Вас. Дм., прч., стр. 142.
— Ив. Мих., кр., стр. 276.
— Фед. Пав., ттс., стр. 276, 18.
- Блокъ, Пет. Льв., кс., стр. 244.
- Блоцкий, Игн. Исид., ка., чл. Житомирск. Двор. Оп., стр. 3.
- Блохинъ, Ал-ѣй Влад., засѣд. Козельск. Двор. Оп., стр. 6.
— Ал-ѣй Серг., ка., стр. 230, 12.
— Серг. Влад., сс., стр. 178, 230.
- Блументаль, Алдра Алдр., стр. 219.
- Бобарыкинъ, Пав. Алдр., кр., стр. 132.
— Плат. Кирил., стр. 228.
- Бобинскій, Владисл. Мих., стр. 325.
- Бобинъ, Серг. Ив., шт.-кан., стр. 126.
- Боборыкинъ, Сем. Григ., сс., кам.-юнк., стр. 180.
- Боботдова, Над. Гавр., стр. 219.
— Пелаг. Гавр., стр. 219.
- Боботдовъ, Алдръ Никл., прч., стр. 272, 269.
— Ал-ѣй Никл., стр. 269.
— Ив. Никл., стр. 269.
— Никл. Влад., прч., стр. 213, 219, 272.
— Никл. Никл., стр. 269.
— Пет. Гавр., шт. ротм., стр., 272, 213, 219.
— Порф. Гавр., сс., стр. 217, 213.
- Боботдовъ, Серг. Гавр., сс., Сергачск. предв. двор., стр. 11.
- Бобринскій, гр. Алдръ Ал-ѣев., тс., оберъ гофм., стр. 237.
— гр. Ал-ѣй Алдр., дсс., гофм., стр. 237, 16.
- Боброва, Глаф. Ив., стр. 322.
— Нат. Цикл., жена майора, стр. 160.
- Бобровникова, (урожд. Жилина), Екат. Никл., стр. 310.
— Сераф. Тим., жена пдпак., стр. 160.
- Бобровникоу, Андр. Ив., прч., стр. 255, 310.
— Митроф. Ив., стр. 255.
— Серг. Андр., стр. 310.
- Бобровский, Алдръ Ант., стр. 125.
— Алдръ Род., гс., стр. 183.
— Андр. Як., стр. 329.
— Ант. Ант., стр. 125.
— Вас. Пет., врачъ, стр. 183.
— Влад. Никл., стр. 184, 13.
— Пет. Пет., врачъ, стр. 182.
— Оад. Каз., стр. 169.
- Бобровъ, Никл. Юн., сс., стр. 297.
— Пет. Ал-ѣев., майоръ, стр. 160.
- Бобынина, Соф. Конст., вл. ка., стр. 290.
- Бобынинъ, Алдръ Григ., гс., стр. 290.
- Бобятинскій, Вацл. Ант., стр. 124.
- Богавская, Мар. Франц., вл. ис., стр. 302.
- Богавские (Насѣдн. Вакт. Мих.), стр. 313.
- Богавский, Алдръ Аван., плк., стр. 295.
— Викт. Ив., кс., стр. 313.
— Евг. Капит., гс., стр. 294.
— Конст. Никл., прч., стр. 294.
— Лев. Ал-ѣев., стр. 294.
— Мих. Пав., стр. 294.
— Никл. Никл., стр. 294.
— Пав. Дм., стр. 326.
- Богатыревъ, Никл. Ив., сс., стр. 225.
- Богдановичева, Ев. Изм., жена лс., стр. 160.
- Богдановичъ, Ал. Викент.-Север., стр. 120.
— Алдръ Вас., тс., стр. 256.

- Богдановичъ, Аадръ Никл., стр. 226.
 — Ал-ѣй Ив., ка., стр. 261.
 — Анна Григ., стр. 259.
 — Влад. Ковст., мячм., стр. 281.
 — Георг. Никл., кр., стр. 144.
 — Клара Леонт., стр. 226.
 — Ковст. Ант., кап. лейт., Лебединск. депутат. двор., стр. 19.
 — Ксавер. Викент., стр. 259.
 — Мар. Ант., вл. кр., стр. 144.
 — Никл. Арс., стр. 226.
 — Никл. Сильв., стр. 124.
 — Пет. Алдр., стр. 256.
 — Э. I. от. ротм., чл. Елисаветградск. Двор. Оп., стр. 21.
 Богдановскій, Алдръ Мих., стр. 251.
 Богдановскій-Бонгъ, Ал-ѣй Вас., ка., стр. 205.
 — Вас. Полад., прч., стр. 205.
 — Евг. Палад., стр. 205.
 — Никиф. Палад., стр. 205.
 Богдановъ, Алдръ Матв., шт. ротм., стр. 133, 15.
 — Андр. Алдр., кск., стр. 184.
 — Арс. Арс., кс., стр. 173.
 — Влад. Ал-ѣевъ., ка., стр. 177, 184.
 — Влад. Матв., сс., стр. 133, 131.
 — Дм. Пет., сс., горн. инж., стр. 165.
 — Никл. Никл., гс., стр. 269.
 — Пет. Никл., стр. 269, 303.
 — Серг. Матв., стр. 133.
 — Серг. Никан., дсс., стр. 269.
 — Серг. Никл., стр. 303.
 — Як. Льв., шт.-кап., засѣд. Равенбург. Двор. Оп., стр. 15.
 Богданъ, Вас. Ив., стр. 118.
 — Ив. Ковст., стр. 118.
 Богдашевскій, Ольгердъ Игн., стр. 195.
 — Отг. Игн., стр. 195.
 — Степ. Игн., стр. 195.
 Богинская, Люб. Сем., вл. нс., стр. 316.
 — Ол. Ал-ѣев., жена нс., стр. 156.
 Богинскій, Бор. Пет., кр., стр. 316.
 — Габб. Пет., прч., стр. 316.
 Богодуровъ, Алливерди Ас-сербекон., дсс., стр. 216, 213.
 Боголюбова, Ол. Викент., жена плк., стр. 141.
 Боголюбовъ, Алдръ Лук., стр. 251.
 Богомолецъ, Витал. Мих., кск., стр. 317.
 — Иос. Фед., ка., стр. 317.
 — Мар. Ив., стр. 310.
 Богомолова, (урожд. Шеншпана) Варв. Юр., жена гв. шт.-кап., стр. 140.
 Богомоловъ, Алдръ Степ., дсс., стр. 142.
 — Гавр. Алдр., шт.-кап., стр. 140.
 — Мих. Алдр., сс., стр. 142.
 Богуславская, Аяна Никл., вл. гс., стр. 217.
 Богуславскій, Владисл. Пет., кс., Рѣчицк. предвод. дворян., стр. 10.
 — Никл. Аристар., сс., стр. 180.
 Богушевичъ, Игн. Ант., стр. 149.
 Богушевскіе (Наслѣдн. Люб. Алдр.), стр. 142.
 Богушевскій, Бор. Вас., стр. 144, 3.
 — Валер. Ив., гс., стр. 301.
 — Ковст. Ал-ѣев., идплк., предводитель дворянства, стр. 186.
 Богушъ, Люд. Раф., стр. 135.
 — Урб. Рафаил., стр. 196.
 Боде, бар. Нат. Ег., жена корнета, стр. 144.
 Бодене, Ег. Карл., стр. 124.
 Боден-Кольчева, Алдра Ив., жена дсс., стр. 148.
 Бодиско, Алдръ Ковст., стр. 237.
 — Никл. Як., засѣд. Ковенск. Двор. Оп., стр. 7.
 Бодянская, Аваст. Никл., жена ттс., стр. 160.
 Бодянский, Вас. Дм., хут. Макацка, Славянск. вол., стр. 297.
 Божеряновъ, Пав. Мих., дсс., стр. 223.
 Бойковъ, Вас. Пет., дсс., стр. 286.
 Бойченко, Мар. Ал-ѣев., жена дсс., стр. 160.
 Божикъ фонъ, Генрихъ, ландратъ, стр. 185.
 — фонъ, Бернгардъ, стр. 185.
 Божикъ, фонъ, Артуръ, стр. 185.
 — фонъ, Максъ, стр. 185.
 Бонювъ, Гавр. Гавр., ттс., стр. 156.
 — Ерм. Гавр., кск., стр. 154, 5.
 Болашевъ, Никл. Пет., егермейстеръ, стр. 248.
 Болговъ, Никл. Ив., плк., стр. 140.
 Болдыревъ, Алдръ Вас., стр. 327.
 Бологова, Ек. Алдр., вл. кр., стр. 253.
 Болонинъ, Никл. Георг., от. ген.-майоръ, стр. 228.
 — Никл. Ег., ген.-майоръ, стр. 230.
 — Никл. Никл., корн., стр. 229.
 Болотниковъ, Алдръ Льв., стр. 261.
 — Левъ Алдр., гск., стр. 261.
 — Никл. Пав., кск., стр. 261.
 Болотовъ, Влад. Ал-ѣев., сс., стр. 237.
 — Никл. Никл., дсс., Любимск. предв. двор., стр. 22.
 Болталовы, (Наслѣдн. Ал-ѣя Вас.) стр. 128.
 Болтина, Анна Анол., стр. 219.
 — Анна Григ., стр. 219.
 — Ек. Ив., стр. 219.
 — Елиз. Григ., стр. 219.
 — Мар. Никл., дочь кап. лейт., стр. 136.
 — Над. Григ., стр. 219.
 Болтинъ, Алдръ Модест., гс., стр. 136.
 — Вас. Вас., стр. 297.
 — Никл. Григ., стр. 219.
 Болтъ, Ив. Серг., корн., стр. 286, 19.
 Болховитинова, Нат. Мих., дочь кс., стр. 142.
 Большвингъ-фонъ, бар. Роб. Пет., засѣд. Сирот. Суд., стр. 8.
 Большцевецъ, Леон. Дм., плк., стр. 184.
 Большчевъ, Ив. Пав., шт.-кап., стр. 260.
 — Пав. Пав., стр. 260.
 Большманъ, Валер. Коз., кс., стр. 144.
 Больто-фонъ Гогенбахъ, Коппрадъ, стр. 185.
 Большцевецъ, Влад. Никл., стр. 175.

- Большевъ, Алдръ Алдр., кап.
 2 ранга, стр. 329.
 — Алдр. Алдр., ген.-майоръ,
 стр. 329.
 Боллобашъ, Ал-ѣй Степ., прч.,
 стр. 256.
 Бондаревскій, Никл. Ив., прч.,
 стр. 186.
 Бондаревъ, Алдръ Ал-ѣв.,
 дѣйст. студ., стр. 146.
 — Ал-ѣй Афан., стр. 160.
 — Ал-ѣй Лавр., гс., н. д.
 Владиміровол. предв.
 двор., стр. 3.
 — Конст. Ал-ѣв., дѣйст.
 студ., стр. 146.
 — Фед. Конст., есаулъ, стр.
 154.
 Бондыревъ, Алдръ Ив., кр.,
 стр. 182.
 — Фед. Вас., Городокск.
 предв. двор., стр. 2.
 Боничій, Доуатъ Алонз., стр.
 169.
 Болчевская, Екатерина, стр.
 201.
 Бончъ-Осмоловскій, Фед. Алдр.,
 плк., стр. 270, 273.
 Бонь, Леоп. Серг., стр. 292.
 — Никл. Серг., стр. 292.
 Босль-фонъ, Конст. Ег., ис.,
 стр. 329.
 — Никл. Конст., шт.-кап.,
 стр. 329.
 Бораповичъ, Конст., Ив. Ви-
 кент., стр. 120.
 Боратынскій, Адол. Людв., стр.
 120.
 — Алдръ Никл., кск., стр.
 165.
 — Ил. Андр., лейт., стр.
 256.
 — Левъ Евг., стр. 165.
 — Никл. Евг., при гв., стр.
 165.
 Борейша, Аиолли-Степ.-Ант.,
 кр., стр. 205.
 — Гера. Степ., от. сс., стр.
 126.
 — Пет. Бониф.-Ант., ка.,
 стр. 205.
 Борещкая, Нат. Никл., вд. кс.,
 стр. 236.
 Борзенко, Алдръ Влад., стр.
 160.
 — Ал-ѣй Конст., шт.-ротм.,
 стр. 297.
 Борзеновъ, Вас. Вас., кр.,
 стр. 180.
 — Митроф. Вас., гс., стр.
 180, 8, 176.
 Борзовъ, Алдр. Пет., ка.,
 стр. 212.
 Борисенкова, Вѣра Алдр., стр.
 160.
 Борисовскій, Ал. Ос., стр. 325.
 — Емел. Стан., стр. 325.
 Борисовъ, Ив. Вас., кр., засѣд.
 Скопинск. Двор. Оп.,
 стр. 15.
 — Никл. Мих., кр., стр. 285,
 19.
 — Пет. Ег., ттс., стр. 156.
 Борисоглабскій, Арк. Ив., сс.,
 предводитель дворянст.,
 стр. 117.
 Боровицкая, Анна Алдр.,
 стр. 160.
 Боровскій, Алдръ Юр.-Ант.
 Франц. Севаст., стр. 120.
 — Каз. Иги.-Ант. Франц.
 Севаст., стр. 120.
 — Мих. Эд., засѣд. Ново-
 александровск. Дворян.
 Оп., стр. 7.
 — Цез. Леоп., стр. 168.
 Бородавкинъ, Конст. Тим., гс.,
 стр. 264.
 Бородаевская, Ол. Никл., стр.
 297.
 — Соф. Никл., стр. 183.
 Бородаевскій, Валер. Ос., ис.,
 стр. 183.
 — Викт. Влад., гс., стр. 297.
 — Влад. Мих., ка., стр. 297.
 Бородаичъ, Григ. Дем., стр. 205.
 — Ив. Як., стр. 205.
 — Герон. Иги., стр. 224.
 — Павтелемонъ, стр. 205.
 Бородинъ, Алдр. Ив., кр., стр.
 264.
 — Ив. Адриан., кр. засѣд.
 Пронск. Двор. Оп., стр.
 15.
 — Пав. Ив., дсс., депутат.
 двор., стр. 12.
 Бородичъ, Амелія, стр. 201.
 Бородичъ, Пет. Степ., стр.
 139.
 Бороздинъ, Корн. Матв., прч.,
 стр. 259.
 — Фед. Ил., кр., стр. 132.
 Бороздина, Алдра Вас., стр.
 319.
 Борсукъ, Викт. Ант., стр. 120.
 — Иос. Фаб.-Викент., стр.
 120.
 — Отг. Ив., стр. 193.
 — Север. Домин.-Уст., стр.
 120.
 Бортовичъ, Эдм. Ив., стр.
 119.
 Бортовская, Паулина Ив.,
 стр. 119.
 Борхъ, гр. Викт. Алдр., стр.
 287.
 Борченковъ, Леоп. Кондр., гс.,
 засѣд. Львовск. Дворян.,
 Оп., стр. 8.
 Борцовскій, Пав. Пет., стр. 310.
 Борцовъ, Мих. Мих., войск.
 старш., Давляонск. пред.
 двор., стр. 22, 321, 329.
 — Никл. Григ., стр. 311.
 Бособоръ, Влад. Влад., стр.
 166.
 Бостельманъ, Анаг. Никл.,
 офиц. флота, стр. 329.
 Бохановскій, Вас. Вас., кр.,
 стр. 255.
 — Ил. Вас., кр., стр. 255, 14.
 — Пет. Вас., стр. 255.
 — Пет. Ив., гс., стр. 256.
 — Як. Вас., стр. 255.
 Бочковскій, Викент. Ос., ка.,
 чл. Овручск. Двор. Оп.,
 стр. 3.
 Бочковъ, Фед. Ос., стр. 292.
 Бочманова, Елиз. Ант., вд.
 ис., стр. 259.
 Бочмановъ, Ияпол. Пет., дсс.,
 стр. 259.
 Бошнякъ, Алдръ Конст. сс.,
 стр. 171, 172.
 Бояриновъ, Влад. Афан., стр. 276.
 — Никл. Афан., стр. 276.
 Боярскій, Мих. Дм., стр. 329.
 — Никл. Ив., шт.-кап. стр.
 293, 329.
 — Пет. Мих., кск., стр. 329.
 Брадне-фонъ, Мих. Мих., стр.
 191.
 Бразоль, Григ. Евг., ис., стр.
 293, 13, 21, 326.
 — Левъ Евг., ка., стр. 326.
 — Серг. Евг., сс., стр. 293,
 13, 326.
 — (урожд. Добросельская),
 Юл. Никл., стр. 302.
 Брайновичъ, Алдръ Дм., от. сс.,
 стр. 306.
 Браницкая, гр. Мар. Евст.,
 стр. 168.
 Браницкій, Владисл. Алдр.,
 стр. 170.
 — гр. Ксавер. Конст., стр.
 168.
 Бранивицкій - Бараненко, Ял.
 Мих., ка., стр. 310.
 Браунъ, Густ. Ив., гс., стр. 167.
 Бредихина, Елиза. Степ., стр. 307.
 Бредихинъ, Алдръ Никл.,
 кап., стр. 179.
 — Анаг. Алдр., стр. 306.
 — Вас. Алдр., прч., стр. 307,
 306.
 — Влад. Ив., стр. 307.
 — П. Ф., лейт., чл. Херсонск.,
 Двор. Оп., стр. 21.

- Брединъ, Серг. Фед., гс., стр. 176, 8.
— Фед. Алдр., гс., стр. 306.
— Хрисавфъ Алдр., стр. 307.
Брееръ, К. Е., шт.-ротм., чл. Елисаветградск. Двор. Оп., стр. 21.
Брешенковъ, Ал-ѣй Фед., стр. 231.
Брешко - Брешковский, Алдръ Пет., ка., стр. 313.
— Вас. Вас., кр., стр. 313.
Брецинскій, Вас. Ант., вс., стр. 267, 329, 262, 269.
— Влад. Ант., ттс., стр. 267, 329.
— Мих. Ант., вс., стр. 267, 329.
Брезицкій, Никл. Киприан, майоръ, засѣд. Козловск. Двор. Оп., стр. 19.
Бризовская, Ек. Ив., стр. 198.
Бризовскій, Владис. Леонар., стр. 149.
— Мих. Макс., стр. 190.
Бризовская, Владисл. Фортун., стр. 195.
Бризовскій, Ант. Франц., стр. 169.
— Ив. Зенов., стр. 248.
— Карлъ Зенов., стр. 248.
— Конст. Алдр., шт. ротм. зап., стр. 118.
Бризовскій, Ромуальдъ Крадецтвѣв., стр. 251.
Бристовскій, гр. Мар. Эд., стр. 124.
Бриггъ - фонъ - деръ, Мих. Алдр., от. кап., стр. 309.
Брилевичъ, Алдръ Вас., плк., стр. 310.
— Афан. Вас., пдлк., стр. 310.
— Вас. Вас., кск., стр. 310.
— Ив. Вас., кап., стр. 310.
Бриммеръ, Алдра Никл., вх. плк., стр. 230.
Бринкенъ-фонъ-деръ, баронъ Максимл. Логар., стр. 174.
Бринманъ, Алдр. Герм., дсс., стр. 138.
Бринъ-фонъ, Мих. Серг., от. гв. шт.-кап., стр. 216, 11, 213.
Брискоръ-фонъ, Вас. Пет., пдлк., стр. 237.
— Пет. Пет., гс., стр. 261.
Бровицкій, Алѣй Федот., от. кап.-лейт., стр. 222.
Боровицкій, Влад. Ив., кск., стр. 184.
— Дм. Як., пдпрч., стр. 179.
— Никл. Ив., стр. 184.
Бродницкая, Соф. Пет., жена кс., стр. 160.
Бродовичъ, Генр. Инп., стр. 196.
— Доротея Мих., стр. 196.
Бродскій, Эраст. Конст., сс., Верхнедѣбировск. пред. двор., стр. 5.
Бродовскій, Ант. Леон., стр. 191.
Брокеръ, Вѣра Алдр., стр. 217.
Бромъ, Никл. Пет., ген. лейт., стр. 237.
Броневичъ, Варв. Ив., стр. 292.
Броневская (урожд. Барышниковъ), Мар. Ал-ѣев., стр. 276.
Броневскій, Юл. Ив., от. кап., стр. 244.
Бронницкій, Влад. Алдр., стр. 235.
Бронскій, Дм. Мих., стр. 271.
— Ив. Мих., стр. 271.
— Никл. Асафов., стр. 271.
— Нилъ Тим., стр. 271.
— Ос. Савел. Гоафетъ Ад., Слоניםк. депутат. двор., стр. 4.
Броссе, Влад. Пав., гс., стр. 149.
Брохоцкая, Эм. Ад., стр. 198.
Брохоцкій, Владисл. Алдр., стр. 198.
Брозль-Платеръ, гр. Густ. Хр., стр. 124.
— гр. Евг. Юс., стр. 124.
— гр. Мар. Эд., стр. 124.
— гр. Мих. Ив., стр. 124.
— гр. Мих. Юс., стр. 124.
де-Брозль-Платеръ, гр. Ад. Степ., шталм., Виленск. губ. пред. двор., стр. 1.
— Феликсъ Игн., стр. 170.
Бруйниекъ, бар. Г., стр. 185.
Бруни, Алдръ Конст., дсс., стр. 237.
Брунова, Ядвига Льв., стр. 150.
Брунь, Алдръ Алдр., стр. 329.
Брутовъ, Пав. Никл., кск., стр. 129.
Брылевъ, Пав. Фед., стр. 226.
Брылинка, Нат. Ив., жена ген.-лейт., стр. 237.
Брюггъ - фонъ - деръ, бар. Жанно Эрнест. Гольдингенск. предвод. двор., стр. 7.
— бар. Эрн. Эря., стр. 174.
Брюлловъ, Влад. Алдр., ка., стр. 237.
— Пав. Алдр., стр. 237.
Брюммеръ-фонъ, Викторъ., стр. 186.
— Германъ., стр. 186.
— Карлесь., стр. 186.
— Михаель., стр. 186.
Брюнетто-де-Уссо, гр. Ек. Пет., стр. 160.
Брюнь-де-Сенъ-Ипполитъ (Наслѣдн. Анат. Ег.), стр. 244.
Брюхановъ, Влад. Ал-ѣев., ка., засѣд. Слоניםк. Двор. Оп., стр. 4.
Брюховъ, Влад. Пав., кс., стр. 130.
— Фед. Серг., прч. зап. стр. 130.
Брянновъ, Вас. Никл., кск. стр. 226.
Брянчанинова, Олимп. Ив., стр. 322.
Брянчаниновъ, Алдръ Сем., дсс., стр. 133.
— Анат. Алдр., дсс., стр. 133.
— Викт. Алдр., пдпрч. зап., стр. 286.
— Никл. Сем., дсс., стр. 133.
Бубенингъ, Никл. Як., кск., засѣд. Горбатонск. Двор. Оп., стр. 11.
Бубновъ, Алдръ Алдр., стр. 246.
Будаевъ, Алдръ Серг., кр. стр. 229.
Будакова, Вѣра Никл., дочь шт.-ротм., стр. 141.
Будбергъ, бар., стр. 186.
— бар. Анат. Алдр., ротм. стр. 329.
— бар. Андр. Алдр., шт.-ротм., стр. 329.
— бар. Константицъ, стр. 186.
— бар. Левъ Влад., стр. 174.
— бар. Лео, стр. 186.
— бар. Никл. Алдр., плк., стр. 330.
— бар. Отг. Ром., Эстлянд. губ. предв. двор., стр. 22.
Будбергъ - фонъ - Бюисгаузенъ, бар. Ром. Юл., пдпрч. зап., стр. 142.

- Будде, Алдр. Θεод., шт.-кап. зап., стр. 305.
- Будоль-Яроцкий, Левъ, стр. 205.
— Фроль Мих., стр. 205.
- Будераскій, Ант. Сигизм.-Осип., стр. 251.
- Будзяновскій, Ив. Игн., стр. 201, 204.
- Будищевъ, Никл. Фед., сс., стр. 268.
- Будиновичъ, Алдръ Ос., стр. 123.
- Будковский, Вас. Игн., стр. 190.
- Будоговскій, Ант. Ив., стр. 205.
- Бувель, Никл. Вас., стр. 286.
- Бузыи, Мих. Конст., двор., Бѣлецк. депутат. дворян., стр. 1.
- Будинскій, Болесл. Каа., стр. 124.
— Никл. Степ., прч., Орловск. предв. двор., стр. 12.
- Буковская, Варв. Серг., вл. прч., стр. 141.
- Буковскіе (Насл. Ив. Никл.), стр. 141.
- Бумртовъ, Пет. Алдр., гс., стр. 183, 8.
- Буксгевдънъ, бар. Константинъ, стр. 186.
- Буланниа, Нат. Вас., стр. 322.
- Буланниъ, Діодоръ Вас., ис., стр. 330.
- Булатовичъ, Евг. Андр., вл. ген.-майора, стр. 302.
- Булатовъ, Ал-ѣй Ал-ѣев., дсс., стр. 225.
- Булацель, Алдръ Ил., кск., стр. 301.
— Вас. Георг., засѣд. Славяносербск. Двор. Оп., стр. 5.
- Булашевичъ, Андр. Ал-ѣев., кс., стр. 130.
— Мих. Вас., кс., стр. 330.
- Булгаковъ, Алдръ Алдр., стр. 279.
— Алдръ Дм., дсс., стр. 327.
— Андр. Викт., пдпр., стр. 185.
— Андр. Никл., сс., стр. 287, 15.
— Джавъ-Арсланъ-Мурза, сс., Θεодосійск. предв. двор., стр. 18.
— Евгр. Никл., ка., стр. 267, 16.
— Никл. Алдр., магистръ физики, стр. 238.
- Булгаковъ, Никл. Пет., кам.-юнк., стр. 267, 6.
— Пет. Григ., ис., стр. 131, 126.
— Сандъ-Бей, ттс., Θεодо-сіск. предв. двор., стр. 18.
— Серг. Алдр., кс., стр. 238.
— Халиль-Бей, кск., засѣд. Евнаторійск. Двор. Оп., стр. 18.
- Булгакъ, Алдра Евд., стр. 196.
— Вацл. Юс., стр. 190.
— Терезія Юс., стр. 195, 191.
— Эдг. Игн., стр. 190, 191.
— (Наслѣдн. Эдм. Ос.), стр. 195.
- Булдаковъ, Никл. Никл., дсс., стр. 236.
- Буличъ, Алдръ Никит., стр. 165.
— Бор. Никл., стр. 166.
— Конст. Никит., стр. 167.
- Булыгина, Мар. Никл., стр. 265.
- Булыгинъ, Алдръ Григ., дсс., стр. 288.
— Алдръ Никл., стр. 166.
— Мих. Пав., ка., стр. 128.
— Пет. Пав., прч. зап., стр. 128.
— Порф. Ал-ѣев., стр. 166.
- Булыгини (Наслѣдн. Пав. Пет.), стр. 128.
- Булычевъ, Никл. Ив., кс., Мосальск. предв. дворян., стр. 6.
- Булюбашъ, Ив. Пет., гв. прч., Хорольск. депутат. двор., стр. 14.
- Буляковский, Валер. Пет., стр. 150.
- Бунаковъ, Як. Фед., кск., засѣд. Влаетск. Двор. Оп., стр. 18.
- Бунге, Ив. Андр., стр. 193, 197.
— Олимп. Авдр., стр. 193.
- Бунина, Дар. Анис., стр. 128.
— (урожд. Кременшная).
— Мар. Пав., жена ка., стр. 142.
- Бунинъ, Никл. Ал-ѣев., шт.-ротм., стр. 144, 142.
— Серг. Викт., кр., стр. 133.
— Як. Ив., плк., стр. 280.
- Бунины (Наслѣдн. Ал-ѣя Ал-ѣев.), стр. 142.
- Бунищій, Евг. Вас., стр. 159.
- Буныинъ, Андр. Ант., стр. 179.
— Вас. Влад., стр. 179.
- Буныинъ, Фед. Ант., гс., стр. 179, 180.
- Бурге, Лид. Тим., стр. 302.
- Бурачковъ, Акимъ Фед., шт.-кап., стр. 142.
- Бургель, Алдръ Алдр., кск., стр. 330.
— Алдръ Ив., от. сс., стр. 330.
- Бурдаковский, Ив. Дм., стр. 255.
- Бурдуковъ, Фед. Никл., прч. гв., стр. 291.
- Буржинская, Отлиія Мих., стр. 248.
- Буркаты, Юс. Тит., стр. 163.
- Буркевичъ, Карлъ Эри., кс., стр. 168.
- Бурлашева, Мар. Никан., жена дсс., стр. 297.
- Бурлей, Никл. Никл., стр. 238.
— Никл. Фед., ген.-майоръ, стр. 238.
- Бурмейстеръ, Влад. Фед., сс., стр. 123.
- Бурминъ, Никл. Алдр., стр. 128.
- Бурмини (Наслѣдн. Алдр. Никл.), стр. 128.
- Бурнашевъ, Никл. Ал-ѣев., кр., стр. 229.
— Никл. Никл., дсс., стр. 184.
- Буровъ, Ал-ѣй Вас., плк., стр. 146.
- Бурскій, Дм. Ив., шт.-ротм., стр. 271.
— Никл. Ив., ис., стр. 271.
— Пет. Никл., кр., стр. 271.
- Бурхановскія, Ив. Вас., сс., стр. 160.
- Бурцева, Мар. Ал-ѣев., стр. 261.
- Бурцевъ, Герм. Сем., кори. зап., стр. 261.
- Бурцовъ, Илл. Афан., дсс., предводитель дворянства, стр. 130, 2, 130.
- Бурчакъ-Абрамовичъ, Брониславъ, стр. 170.
- Бурье, Ос. Θεοφ., стр. 119.
- Буслаевъ, Як. Ал-ѣев., ттс., стр. 117.
- Бутеневъ, Мих. Аполли., стр. 223.
- Бутенко, Никл. Филипп., ис., стр. 306.
- Бутеневичъ, Болесл. Юр., ттс., стр. 150.
— Домин. Стан., кр., стр. 177.
— Мих. Никл., канд. правъ, Тихвинск. предв. двор., стр. 12.

- Бутновъ, Сем. Вас., стр. 303.
 — Фед. Вас., шт. кап., стр. 303.
 Бутлеровъ, Дм. Никл., стр. 167.
 — Ив. Никл., стр. 167.
 — Ил. Никл., стр. 167.
 — Мих. Алдр., стр. 166.
 Бутми - де - Нацманъ, Георг. Вас., стр. 251.
 Бувовичъ, Алдръ Ил., гс., стр. 255.
 — Алдръ Мих. прч., стр. 326.
 — Алдр. Алдр., стр. 326.
 — Ал-ѣй Ил., ка., стр. 255.
 — Вас. Вас., кап., стр. 326.
 — Вас. Грнг., вк., стр. 326.
 — Влад. Никл., стр. 255.
 — Ив. Ил., кск., стр. 307.
 — Илар. Ил., ис., стр. 255.
 — Мих. Вас., плк., стр. 326.
 Буторовъ, Влад. Алдр., ротм., стр. 275.
 Буттовъ Андрейковичъ, Ив. Алдр., стр. 150.
 — Фадд. Владисл., ка., Гроднен. депутат двор., стр. 4.
 Бутурлина, Елиза. Серг., жена ген.-лейт., стр. 129.
 Бутурлинь, гр. Дм. Мих., Тарусск. депутат двор., стр. 6.
 — Дм. Серг., гв.-плк., стр. 175.
 — Никл. Никл., ген.-майоръ, стр. 129.
 Бутягинъ, Ковст. Пет., стр. 287.
 Бухарова, Алдра Викт., вл. сс., стр. 244.
 — Зоя Дм., дочь сс., стр. 244.
 Бухаровъ, Бор. Дм., смлзъ сс., стр. 244.
 Бухаровы (Наслѣдв. Никл. Никл.), стр. 244.
 Бухарчинъ, Влад. Пет., прч., стр. 225.
 Бухвостова, Павла Ив., стр. 259.
 Бухгольцъ-фонъ, бар. Леонъ Владг., Газенпогск. предв. двор., стр. 7.
 Бухмейеръ, Фед. Фед., Зублов. предв. двор., стр. 19.
 Буховецкая, Ванда Меч., стр. 198.
 — Ек. Меч., стр. 198.
 — Изабелла Меч., стр. 198.
 — Соф. Меч., стр. 198.
 — Стеф. Меч., стр. 198.
 — Терезія Меч., стр. 198.
 Буховичъ, Болесл. Алдр., стр. 198.
 — Валер. Алдр., стр. 198.
 — Игн. Алдр., стр. 198.
 — Меч. Алдр., стр. 198.
 — Пав. Алдр., стр. 198.
 — Фад. Алдр., стр. 198.
 Буцкевичъ, Болесл. Фелиц., стр. 249.
 Бучинскій, Владисл. Немцкій, стр. 250.
 — Пет. Карл.-Фед., ка., стр. 206.
 Бушинъ, Як. Вас., стр. 321, 322, 330.
 Бушодеть, Елиза. Як., жена кск., стр. 318.
 Бушъ (урожд. Шмитъ), Алдра Влад., жена ген.-майора, стр. 330.
 — Ив. Гвальб. Сем.-Фад., кс., стр. 120.
 — Окт. Болесл., стр. 150.
 — Рогобертъ Фаб. Онуфр.-Игн., кр., стр. 120.
 Буяковичъ, Никандр. Влад., кс., стр., 31.
 Буяновскій, Фед. Емел., стр. 190.
 Быдловскій, Болесл. Боиавентур., стр. 169.
 Быкова, Анна Вас., стр. 226.
 — Елиза. Мих., стр. 224.
 — Елиз. Сем., стр. 319.
 Быковский, Влад. Пав., стр. 314.
 — Грнг. Никл., идирч., стр. 176.
 — Зах. Андр., стр. 314.
 — Никл. Никл., стр. 251.
 — Пет. Андр., стр. 314.
 — Пет. Пав., стр. 314.
 Быковъ, Алдръ Мих., стр. 273.
 — Андр. Мих., стр. 273.
 — Вас. Вас., прч., стр. 273, 17.
 — Дм. Пет., кск., стр. 291.
 — Ив. Як., гс., стр. 180, 319, 328.
 — Мак. Пет., стр. 224.
 — Никл. Вас., стр. 273.
 — Никл. Влад., прч., стр. 253.
 — Пав. Никл., стр. 179.
 — Серг. Вас., стр. 273.
 — Тим. Ив. майоръ, стр. 160.
 Быковы, стр. 128.
 Былевскій, Адол. Кает., стр. 150.
 Былимъ-Колосовскій, Евг. Дм., кр., стр. 167.
 Быльчинскій, Феликсъ Ив., стр. 150.
 Бырдина, Варв. Степ., вл. ротм., стр. 294.
 — Над. Дм., стр. 285.
 Бырдинъ, Алдръ Ил., сс., стр. 294, 180.
 — Дм. Алдр., сс., стр. 284.
 — Мих. Ил., ттс., стр. 294, 180.
 — Никл. Ил., кс., стр. 180, 179.
 — Пав. Ил., шт.-кап., стр. 180.
 Быковецъ, Ванда Ив., стр. 325.
 — Ферд. Юс., стр. 120.
 Быхтинъ, Тих. Афан., шт.-кап., стр. 230.
 Бычнова, Варв. Мих., вл. кск., стр. 282.
 Бычновъ, Афан. Фед., дес., стр. 330.
 — Георг. Илюд., гс., Муромск. депутат двор., стр. 2.
 — Дм. Илюд., стр. 282.
 — Юр. Илюд., кр., стр. 282.
 — Фед. Фед., кам.-юнк., стр. 330.
 Бышевъ, Никап. Сем., кск., стр. 176.
 Бѣганскій, Хасень Азюля, ис., стр. 120.
 Бѣгичевъ, Алдръ Никит., стр. 322.
 Бѣдняковъ, Тих. Пет., стр. 251.
 Бѣлавецъ, Анна Плат., вл. кап. 1 ранга, стр. 264.
 Бѣлевичъ, Алдръ Дм., ттс., Кобелякс. предв. двор., стр. 14.
 — Алдр. Степ., ттс., стр. 123.
 — Степ. Ант., кр., стр. 123.
 Бѣлевскій, гр. Ал-ѣй Албев., корн., стр. 171.
 — Левъ Станисл., ттс., Горецк. предв. двор., стр. 10.
 Бѣлевцева, Мар. Мих., вл. идилк., стр. 168.
 Бѣлевцевъ, Ал-ѣй Никл., кск., стр. 145.
 Бѣлевцовъ, Никл. Никан., шт.-ротм., стр. 183.
 Бѣлолюбская, Мар. Мих., вл. кск., стр. 142.
 Бѣленихинъ, Дм. Трувим., прч., стр. 183, 179.
 — Пет. Трувим., прч., стр. 183, 8, 179.
 Бѣлениховъ, Георг. Евстр., дес., Волковиск. предв. двор., стр. 4.

- Бѣлохова, Авд. Матв., стр. 173.
- Бѣлоцкая, Евд. Алдр., вдова майора, стр. 282.
- Соф. Аделева, стр. 168.
- Бѣлоцкая-Носенко (урожд. Мипичь), Юл. Андр., стр. 310.
- Бѣлоцкий, Ив. Мнх., прч., стр. 311.
- Леон. Степ., стр. 255.
- Никл. Ив., кр., стр. 308.
- Фед. Ив., ка., застѣд. Литинск. Двор. Оп., стр. 13.
- Бѣлоцкий-Носенко, Андр. Пет., стр. 310.
- Евг. Пет., стр. 310.
- Бѣлинскій, Иос. Степ., стр. 251.
- Людв. Фабиан., стр. 135.
- Бѣликовъ, Мих. Степ., кон.-адмир., стр. 133.
- Бѣлицкій, Алдр. Илар., ка., стр. 291.
- Мих. Илар., ка., стр. 291.
- Бѣловичъ, Параск. Вас., стр. 226.
- Бѣлова, Евд. Апол., стр. 193.
- Бѣловъ, Конст. Пет., гс., стр. 273.
- Бѣлоголововъ, Анаст. Никиф., от. кап., стр. 211.
- Бѣлогрудова, Алдра Матв., жена ген.-майора, стр. 297.
- Бѣлозерскій, Алдръ Ос., стр. 198.
- Ив. Ив., стр. 308, 311.
- Никл. Мих., гс., стр. 308.
- Бѣлозерскій, Олимп. Мих., шт. кап., стр. 308.
- Бѣлокочетовъ, Пет. Ал-ѣв., гс., застѣд. Боровско-Малояросл. Двор. Оп., стр. 6.
- Бѣлокормильцевъ, Влад. Вас., стр. 219.
- Бѣлолинскій, Иос. Иос., ка., стр. 142.
- Серг. Иос., кск., стр. 142.
- Бѣлоноговъ, Влад. Пет., стр. 223.
- Бѣлопольскій, Алдр. Никл., ка., стр. 133.
- Пет. Вас., ка., стр. 117.
- Бѣлорусовъ, Мих. Ег., ттс., застѣд. Чебокс. - Козьмодемьянск. Дворян. Оп., стр. 5.
- Бѣлосвѣтова, Анна Влад., стр. 160.
- Бѣлосельскій - Бѣлозерскій, вк. Конст. Эспер., ген.-майор., стр. 238.
- Бѣлосточная, Юл. Андр., жена ниж.-кап., стр. 259.
- Бѣлоусовичъ, Анфиса Мих., жена вс., стр. 307.
- Ив. Фед., вс., стр. 307.
- Бѣлоусовъ, Ипп. Никан., стр. 298.
- Ипп. Никиф., стр. 298.
- Бѣлофастовъ, Никл. Вас., вс., стр. 313.
- Бѣлоцеровцевъ, Ал-ѣй Виссарион., чз. Константиноградск. Двор. Оп., стр. 14.
- Бѣлская, Мар. Ос., дочь ротм., стр. 330.
- Бѣльченко, Анаст. Фед., жена сс., стр. 160.
- Бѣльчичская, Алдра Алдр., жена вс., стр. 173.
- Бѣльскій, Ал-ѣй Вас., кр., стр. 326.
- Вас. Никл., майоръ, стр. 326.
- Ив. Евгр., стр. 185.
- Никл. Вас., стр. 326.
- Никл. Никл., ген.-майоръ, стр. 326.
- Бѣльцевъ, Алдръ Ал-ѣв., стр. 227.
- Вас. Ал-ѣв., от. прч., стр. 306.
- Никл. Никл., вс., стр. 235.
- Бѣляковъ, Мих. Фед., цдирч., стр. 273.
- Никл. Фед., прч., стр. 273, 17.
- Бѣляцкий, Георг. Игн., стр. 205.
- Кассианъ Игн., стр. 205.
- Бѣтновская, Мальв. Никл., стр. 249.
- Бѣтновскій, Ад. Густ., стр. 251.
- Бюнтингъ-фонъ, Ал-ѣй Георг., стр. 330.
- Бурно, Пет. Ив., кр., стр. 273.
- Бухнеръ, Фридр. Авг., ген.-майоръ, стр. 179.
- Бялыйцкій, Болесл. Юл., стр. 248.
- Мих. Степ. Сигизм., стр. 120.
- Ромуал. Юл., стр. 248.

В

- Вавиловъ, Мих. Ив., стр. 292.
- Вагнеръ, Анаст. Алдр., от. цдирч., стр. 167.
- Витал. Карл., стр. 119.
- Вадбольскій, вк. Алдръ Алдр., стр. 131.
- вк. Алдръ Ив., стр. 269.
- вк. Дм. Алдр., кр., стр. 126.
- вк. Никл. Алдр., кск., стр. 132, 126.
- вк. Пет. Ил., ротм., стр. 263.
- Вадичская, Ек. Пет., стр. 160.
- Вадювская, Алдра Алдр., стр. 219.
- Вадлевскій, Алдръ Ив., кр., стр. 176.
- Вайдавичъ, Аполлин. Осип., стр. 249.
- Вакульчицкій, Теофилаъ Ив., стр. 251.
- Валевскій, Люц. Никол.-Стан., стр. 135.
- Вали-Ханъ, Гази Булатовъ, султанъ Киргизъ-Кайсаковъ, плк., стр. 330.
- Искендеръ Гази, стр. 330.
- Валле-де-баръ, Пет. Фед., гс., чл. Великолудск. Двор. Оп., стр. 15.
- Валюжиничъ, Фед. Конст., от. ген.-майоръ, стр. 124.
- Валюжиничъ-Костюшко, Алдръ Валер.-Филин., стр. 205.
- Конст. Игн.-Филин., стр. 205.
- Стан. Элиашъ-Филин., стр. 205.
- Валь фонъ, Гаральдъ, стр. 186.
- Николай, стр. 186.
- Оскаръ, стр. 186.
- Эдуардъ, стр. 186.
- Валькевичъ, Мих. Льв., прч., стр. 319, 328.
- Вальтеръ-Виттенгеймъ фонъ, Эрнестъ, стр. 186.
- Вальцовъ, Георг. Пав., ка., стр. 290.

- Вангенгеймъ, Як. Пет. кр., стр. 176.
— Θεодос. Пет., стр. 176.
Ваневичъ, Ант. Ос., стр. 135.
Ванина, (урожд. Гуторова), Анна Θεокт., вд. плк., стр. 177.
— Ол. Андр., стр. 202.
Вансовичъ, Дм. Никл., ген-майоръ, стр. 176.
Ванцлавовичъ, Филиппа Игн., стр. 195.
Ваньвичъ, Ант. Пет.-Иос., гс., стр. 135.
Ваньковичъ, Ант. Θεом., стр. 190.
— Ел. Генр., стр. 202.
— Еф. Иос., стр. 191.
— Иос. Иос., стр. 191.
— Конст. Алдр., стр. 193.
— Левъ Апол., стр. 195.
— Павлина Алдр., стр. 193.
— Розал. Каспер., стр. 193.
— Сигизм. Эд., стр. 191, 193.
— Степ. Алдр., стр. 193.
— Флор. Иос., стр. 192.
— Эм. Эразм., стр. 193.
Варакинъ, Вас. Конст., кап. зап., стр. 330.
Варасинъ, Ал-ѣй Никл., кр., стр. 286.
— Никл. Никл., стр. 226, 224.
Варденскій, Стеф. Алдр., стр. 135.
Варениковъ, Арк. Пет., сс., стр. 160.
Варенцевъ, Дм. Дм., ттс., стр. 330.
Варженевская, Елиз. Гавр., дочь пдплк., стр. 212.
Варженевскій, Ал-ѣй Конст., предвод. дворян., стр. 212, 11.
— Ив. Алдр., гс., стр. 212.
— Серг. Гавр., стр. 212.
Варзеръ, Вас. Георг., техн., стр. 320.
Вариавина, Алдра Як., стр. 203.
Варлаховскій, Вас. Никл., стр. 286.
Варыпаева, Евг. Никл., жена корн., стр. 290.
Васильевскій, Андр. Ив., гс., стр. 287.
Василевскій, Ант. Ант., сс., Могилевск. предв. двор., стр. 10.
— Рих. Венед., стр. 120.
— Степ. Ив., стр. 192.
— Теофилъ Ив., стр. 325.
Василяно, Конст. Никл., от. лейт., стр. 244.
Василенко, Нина Емел., вд. плк., стр. 244.
Васильева, Анна Дм., стр. 322.
— Эк. Никл., жена дес., стр. 282.
— Мар. Ал-ѣев., жена войск. старш., стр. 156.
— Мар. Сем., вд. кск., стр. 177.
— Тат. Вас., вд. сс., стр. 230.
Васильевъ, Алдръ Вас., стр. 202.
— Алдръ Конст., кск., стр. 238.
— Алдръ Θεод., кс., стр. 212, 213.
— Ал-ѣй Клавд., гс., стр. 230.
— Алдр. Аядр., сынъ ген-лейт., стр. 244.
— Вас. Андр., кск., стр. 244.
— Вас. Павл., стр. 166.
— Геннад. Никл., гс., стр. 133.
— Ил. Серап., стр. 327.
— Конст. Вас., кр., стр. 238.
— Конст. Конст., кск., стр. 237.
— Конст. Никл., кск., засѣд. Керенск. Двор. Оп., стр. 13.
— Никл. Ал-ѣев., дес., стр. 160.
— Никл. Фед., гс., стр. 213.
— Пет. Серап., стр. 327.
— Стеф. Тих., кс., стр. 246.
— Як. Алдр., плк., стр. 156.
Васильковский, Степ. Лавр., сс., Балтск. предв. двор., стр. 13.
Васильковъ, Влад. Гавр., засѣд. Сергачск. Двор. Оп., стр. 11.
— Пав. Пет., стр. 224.
Васильчулъ, Пет. Серг., прич., стр. 272.
Висильчиковъ, Александръ, стр. 322.
— Ал-ѣй Алдр., кск., стр. 268.
— кн. Бор. Алдр., перемоний-мейстеръ, стр. 227, 11, 149, 170.
— Викт. Никл., гв. ротм., стр. 230.
— Пав. Алдр., прич. зап., стр. 268.
— Петръ, стр. 322.
— Пет. Ал-ѣев., дес., стр. 310.
— кн. Серг. Илар., стр. 140.
Васичъ, Никл. Вас., пдплк., Дмитровск. предв. двор., стр. 12.
Васмунтъ, Стан. Каэт., от. плк., стр. 185.
Васьяновъ, Вас. Фед., гс., стр. 172, 190.
— Конст. Пет., ротм., предв. дворян., стр. 172, 7.
— Конст. Фед., стр. 190.
— Никл. Пет., от. корн., стр. 171, 172.
Васютскій, Норбертъ Мих., стр. 120.
Васьянова, Ол. Ив., дочь дес., стр. 180.
Васьяновъ, Алдръ Ив., шт.-кап., стр. 180.
— Арк. Ив., ка., стр. 180, 8.
— Влад. Ив., гв. ротм., стр. 180.
— Дм. Ив., шт.-ротм., стр. 176, 180.
— Пет. Ив., ка., стр. 176.
Ватаци, Алдръ Алдр., плк., стр. 330.
Ваткеевъ, Алдръ Никл., стр. 292.
Вахарловскій, Всев. Никл., пдплк., стр. 222.
Вахрамеева, Агрип. Вас., стр. 190.
Вахтинъ, Никл. Вас., сс., стр. 278.
Вахъ-фонъ, Эмман. Андр., стр. 305.
Вацовскій, Горгоній Θεом., стр. 249.
Вацинскій, Вас. Ив., стр. 160.
— Никл. Фед., пдирч., стр. 160.
Вавдонская, Мар. Серг., стр. 322.
Вдовиковскій, Фед. Игн., дес., врачъ, стр. 306.
Веворъ, Ив. Конст., прич. зап., стр. 126.
Веденяпинъ, Конст. Никл., стр. 166.
— Никл. Влад. от. шт.-кап., Хвалинск. предв. двор., стр. 16.
— Никл. Никл., гс., стр. 280.
— Пав. Никл., дес., стр. 235.
Вейдахъ, Альф. Мих., стр. 249.
Вейнъ, Мих. Мих., стр. 298.
Вейль, Влад. Ос., стр. 238.
— Ос. Ос., стр. 238.
Веймаръ (Настѣв. Алдра Фед.), стр. 244.
— Пет. Ив., от. ген-майоръ, стр. 330.

- Веймарнъ Барклай-де-Толли, вн.
Алдръ Пет., ген.-адъют.,
стр. 246.
- Вейсберъ, Елиз. Никл., вл. ге.,
стр. 290.
- Вейсманъ, Алдра Мих., стр.
265.
- Вейсфлогъ, Алдръ Апол., прч.,
стр. 136
— Дм. Апол., шт. кап., стр.
136.
— Мих. Апол., прч., стр. 136.
- Вейсъ фонъ, Никл. Алдр., чл.
двор. сирот. Суда, стр. 22.
- Вейштортъ, Авг. Теодозіев.,
стр. 125.
— Артем. Вас., стр. 125.
— Барлъ Вас., стр. 125.
- Велентій, Степ. Пет., кек.,
стр. 311.
- Великанова, Фавни Андр.,
стр. 322.
- Велинопольскій, Алдръ Арк.,
пдпрч., стр. 146.
— Ив. Арк., шт.-кап., стр.
146, 142.
- Велинскій, Георг. Влад., стр.
296.
- Велюадів, Дм. Феод., прч. стр.
305, 330.
- Величко, Ал-ѣй Льв., ротм.,
стр. 304, 21.
— (урожд. Бразоль), Елиз.
Евт., жена ротм., стр. 302.
— Ив. Никл., от. флота
мичманъ, стр. 330.
— Никл. Ив., от. флота ген-
ивюръ, стр. 330.
- Величковская (урожд. Лопати-
нская), Соф. Фед., жена
ротм., стр. 142.
- Величковскіе (Наслѣдн. Конст.
Пав.), стр. 244.
- Величковскій, А. А., ротм., чл.
Александ.Двор. Оп., стр.
21.
— В. А., корн. Александр.
депут. двор., стр. 21.
— Серг. Мих., ге., стр. 133.
- Велю, бар. Ив. Ос., ге., стр.
246.
— бар. Никл. Никл., от. шт.-
ротм., стр. 246.
- Вельгорскій, Ант. Конст., стр.
168.
- Вельсовскій, Ив. Дан., ттс.,
стр. 294.
- Вельяминовъ, Валер. Викг., ге.,
стр. 264.
- Вельяминовъ-Зерновъ, Влад.
Влад., ге., стр. 231.
— Серг. Ал-ѣв., прч. вил.,
стр. 330.
- Вендрихъ фонъ, Фед. Карл., сс.,
стр. 269.
- Венеитинова (урожд. Халю-
гяпа), Ант. Никл., жена
пдпрч., стр. 136.
— Елиз. Вас., вл. прч., стр.
142, 140.
- Веноитиновъ, Мих. Ал-ѣв.,
дсс., стр. 136.
- Венеитиновы (Наслѣдн. Влад.
Ал-ѣв.), стр. 136.
- Венедиктовъ, Як. Алдр., пдпрч.,
стр. 129.
- Венигъ, Над. Куз., стр. 156.
- Венцеевичъ, Мих. Ксавер.,
стр. 192.
- Вонцлавовичъ, Валер. Людв.,
стр. 202, 204.
— Никл. Ксавер., стр. 190.
- Вербицкій-Антоховъ, Альбианъ
Андр., стр. 314.
— Никл. Андр., стр. 314.
- Вердеревскій, Никл. Дм., от.
прч., стр. 244.
- Веревнина, Евд. Иоас., жена
прч., стр. 183.
- Веревнинъ, Алдръ Никл., кс.,
стр. 230.
— Алдр. Алдр., ген.-майоръ,
стр. 230.
— Алдр. Никл., кс., стр.
230.
— Влад. Вас., шт.-ротм., стр.
183.
— Гавр. Нил., лейт. флота,
стр. 230.
— Никл. Никл., ка., стр.
230, 9.
- Веренико, Ад. Пав., стр. 192.
- Веретенниковъ, Никл. Ал-ѣв.,
дсс., стр. 238.
- Верещагинъ, Вас. Пет., прото-
іер., стр. 238.
— Влад. Вас., стр. 238.
— Гавр. Никл., прч., стр.
280.
— Пав. Ив., кр., стр. 143.
- Верещала, Паз. Іос., стр. 108.
— Францъ Іос., стр. 198.
- Вержбановскій, Пет. Ив., стр.
249.
- Вержицкій, Болесл. Конст.,
стр. 135.
— Ипп. Игн., стр. 120.
— Стан. Людв., стр. 298.
- Веригина (урожд. Казакова),
Над. Алдр., жена плк.,
стр. 140.
- Веригинъ, Алдръ Ив., прч.,
стр. 223.
— Конст. Мих., кап. 1 ранга,
стр. 269.
— Никл. Ег., сс., стр. 292.
- Верига, Изабелла Пет., стр.
192.
— Никл. Конст., ттс., стр. 313.
- Вериге-Даровскій, Карлъ Ад.,
стр. 170.
- Вернадскій, Влад. Ив., ттс.,
стр. 282.
- Вернеке-фонъ, Авиа Карл.,
стр. 199.
- Верозумскій, Конст. Пав.,
стр. 205.
- Версильовъ, Серг. Пав., сс.,
стр. 222.
- Вертель, Адел. Ад., вл. кск.,
стр. 265.
- Верховская, бар. Анаст. Серг.,
вл. ген.-адъют., стр. 143.
— Над. Карл., вл. ка., стр.
143.
- Верховскій, Никл. Кирил., чл.
Галичской-Буйск. Двор.
Оп., стр. 7.
— Никл. Пет., вл. стр. 170.
— Пет. Влад., лейт. флота,
стр. 170.
— Пет. Мих., предводитель
дворянства, влж. плк.,
стр. 172, 7.
- Верхоцевъ, Алдръ Апол., дсс.,
стр. 160.
- Вершиневскій, Ант. Сав., ге., стр.
317.
— Ив. Сав., ге., стр. 317.
- Веселаго, Ив. Лог., от. лейт.,
стр. 223.
- Веселовская, Мар. Пет., жена
дсс., стр. 160.
- Веселовскій, Алдръ Бор., кс.,
стр. 327.
— Бор. Пет., стр. 160.
— Бор. Степ., кс., стр. 327.
— Влад. Пав., ге., стр. 213,
11.
- Вестеррихъ, Влад. Ив., от. вл.,
стр. 246.
- Ветлицъ, Алдръ Пав., кап.,
стр. 286.
— Леоп. Пав., плк., стр.
286.
- Вешнякова, Ол. Ив., дочь кск.,
стр. 284.
- Взорова, Нат. Никл., вл. кск.,
стр. 234.
- Визинъ-фонъ, Ив. Серг., сс.,
стр. 269.
- Викторовъ, Викт. Викт., прч.,
стр. 180.
- Винторовъ, Дм. Алдр., ка.,
стр. 178.
— Иоас. Тим., прч., стр. 178.
— Мих. Пав., кр., влж. д.
Старооскольск. Двор. Оп.,
стр. 8.

- Витторовъ**, Никл. Фед., плк., стр. 179.
 — Пав. Алдр., кск., стр. 178.
Викулина, Ек. Дм., вд. кск., стр. 142.
 — (урожд. Яковлева), Елиз. Мих., жена шт.-кап., стр. 143.
 — (урожд. Юшкевичъ), Ол. Валер., жена доктора, стр. 143.
 — Соф. Дм., дочь шт.-кап., стр. 143.
Викулинъ, Никл. Ив., пс., стр. 143.
 — Сем. Сем., дсс., стр. 143.
Вить, Ал-ѣй Никл., корн., стр. 273, 271.
 Никл. Эрв., гв. ротм., стр. 273.
Вилламовъ, Евг. Алдр., шт.-ротм., стр. 330.
 — Никл. Арт., плк., команд. Драгуи. полка, стр. 330.
Вильеръ-де-Лиль, Ад. Фед., стр. 244.
 — Ал-ѣй Фед., стр. 244.
 — Влад. Фед., стр. 244.
 — Соф. Фед., стр. 244.
Вильне, Влад. Карл., кап., стр. 160.
Вилькинсъ, Никл. Христіан., дсс., стр. 244, 238.
Вильсонъ, Ив. Ив., сынъ тс., стр. 298.
Вильчепольскій, Болесл. Меч.—Флоріан., стр. 249.
Вилляновскій, Викент. Ад., стр. 202.
Виненъ, бар. Алдръ Георг., прч., стр. 223.
 — бар. Георг. Георг., стр. 223.
Виннеръ, Бор. Ив., от. ген.-маіоръ, стр. 247.
Виноградовъ, Геннад. Никл., инж.-кап., стр. 321.
 — Конст. Никл., кр., стр. 270.
 — Пав. Мих., врачъ, Рязск. депут. двор., стр. 15.
 — Серг. Никл., ттс., стр. 273.
Виноградовы (Наслѣд. Геннад. Никл.) стр. 217.
Виноградскій, Авксент. Григ., ка., засѣд. Ямпольск. Двор. Ол., стр. 13.
 — Алдръ Ил., стр. 118.
 — Никл. Ил., стр. 251, 13.
 — Серг. Никл., стр. 249.
Вимгуловъ, Никл. Алдр., ген.-маіоръ, стр. 148, 142.
Вича, Ант. Медард., стр. 202.
Виріонъ, Влад. Ив., кс., стр. 150.
 — Меч. Ив., стр. 150.
 — Стан. Ив., стр. 150.
 — Степ. Алдр., стр. 199.
Вирша, Домин. Франц., стр. 190.
Виснозатова, Елиз. Як., жена дсс., стр. 183.
Висновскій, Адол. Ив., стр. 205.
 — Алдръ Ив., плк., стр. 205.
 — Ив. Викент., стр. 205.
 — Никл. Викент., стр. 205.
 — Рух. Ив., стр. 205.
Вислоубъ, Анат. Ник., стр. 223.
 — Бор. Вяч., стр. 223.
 — Влад. Гавр., стр. 223, 12.
 — Никл. Арс., ттс., стр. 223.
 — Серг. Арс., стр. 223, 12.
Висчнскій, Вяч. Карл., маіоръ, стр. 301.
Витгенштейнъ, кн. Елиз. Пав., стр. 251.
Витинскій, Елиз. Вас., стр. 294.
 — Конст. Вас., стр. 294.
Витковичъ, Андр. Пет., стр. 328.
 — Пав. Пет., стр. 328.
 — Сем. Пет., кр., стр. 328.
Витковская, Алдра Андр., вд. кск., стр. 265.
 — Ел. Франц., вд. сс., стр. 265.
Витковский, Юл. Фаустин., стр. 251.
 — Яковъ, стр. 251.
Витовичъ, Варв. Алдр., стр. 203.
Витовскій, Конст. Авг., стр. 124.
Витте-фонъ, Вѣра Алдр., жена шт.-кап., стр. 259.
 — Пав. Карл., шт.-кап., стр. 259.
де-Витте, Пелаг. Никл., стр. 230.
Виттенгеймъ, бар. Алексан-дра, стр. 186.
де-Виттъ, Анат. Як., прч., стр. 330.
 — Никл. Никл., шт.-ротм., стр. 145.
 — Пет. Як., корн., стр. 330.
 — (урожд. Аммосова), Пракс. Ив., вд. плк., стр. 145.
Витязъ, Соф. Ос., стр. 129.
Вишневская, Анна Оад., стр. 202.
Вишневскій, Алдръ Никл., ге., стр. 317.
 — Влад. Конст., кр., стр. 267.
 — Гавр. Ив., пс., стр. 256, 6.
 — Георг. Ал-ѣев., ге., стр. 317.
 — Дм. Ант., стр. 317.
 — Ив. Вас., дсс., стр. 273.
 — Ив. Фелнкс., стр. 196.
 — Иги. Ант., стр. 195.
 — Иос. Пав., стр. 169.
 — Казим. Каспер., ва. чл. Служб. Двор. Ол., стр. 10.
 — Конст. Фед., кр., стр. 317.
 — Митроф. Ив., шт.-ротм., стр. 256.
 — Никл. Ант., кр., стр. 317.
 — Никл. Ив., сс., стр. 273.
 — Юл. Юл., стр. 160.
Вицинскій, Владисл. Франц., от. удирч. Помехон. депут. двор., стр. 22, 330.
 — Сигизм. Кеавер., стр. 190.
Виельгорскій, гр. Владисл. Густ., стр. 125.
Владиміровъ, Алдръ Алдр., прч., стр. 269.
 — Вас. Алдр., кр., стр. 269.
 — Никл. Пет., ге., стр. 318, 320.
Владимірскай, Алдръ Викт., стр. 224.
 — Алдр. Лук., кск., стр. 227.
 — Викт. Викт., ген. маіоръ, стр. 330.
 — Конст. Викт., плк., стр. 330.
Владимиръ, Ал-ѣй Степ., маіоръ, стр. 235.
 — Влад. Никл., дсс., Чембарск. предв. двор., стр. 13.
Власовскій, Алдръ Алдр., сс., стр. 304.
 — Никл. Плат., плк., стр. 304.
Власовъ, Ал-ѣй Вас., войсков. старш., стр. 154.
 — Вас. Як., ге., стр. 298.
 — Никл. Ал-ѣев., ген.-маіоръ, стр. 154.
 — Сем. Як., ге., стр. 298.
Власьева, Людм. Евг., стр. 322.
 — Мар. Серг., стр. 322.
Власьева, Алдръ Ал-ѣев., ротм., стр. 205.
 — Ал-ѣй Пав., ттс., стр. 133.
 — Серг. Серг., стр. 322.
Власовы (Наслѣд. Серг. Мих.), стр. 322.

- Влезновъ, Алдръ Вас., кск., стр. 302.
 — Вас. Ив., плк., стр. 302.
 — Пав. Ив., ис., стр. 302.
- Влезновы (Наслѣдн. Вас. Ив.), стр. 302.
- Влодекъ, Мар. Владисл., стр. 325.
- Влостовскій, Ант. Матв., стр. 325.
 — Валент. Алдр., стр. 325.
 — Ос. Матв., стр. 325.
- Влукось, Евг. Пав., застѣд. Мосальск. Двор. Оп., стр. 6.
 — Левъ Дм., стр. 236.
 — Серг. Дм., шт.-ротм., стр. 236.
- Водарь, Влад. Карл., ген.-майоръ, стр. 235.
- Водопьяновъ, Ил. Як., кск., стр. 310.
- Воеводскій, Ал-ѣй Лев., стр. 276.
 — Мих. Льв., стр. 276.
 — Пет. Льв., стр. 276.
- Войкова, Варв. Влад., жена ген.-адъют., стр. 235.
 — Лид. Влад., стр. 285.
 — Нат. Влад., стр. 285.
 — Ол. Влад., стр. 285.
- Войковъ, Ал-ѣй Ал-ѣев., стр. 322.
 — Ал-ѣй Пет., кс., стр. 211.
 — Валер. Алдр., дсс., стр. 272.
 — Влад. Арк., гс., застѣд. Михаиловск. Двор. Оп., стр. 15.
 — Дм. Арк., ис., стр. 263.
 — Пет. Ант., прч., предводитель дворянства, стр. 182, 8.
 — Серг. Валер., кс., стр. 280.
 — Серг. Пет., гв. прч., Одоевск. предв. двор., стр. 20.
- Воецкая, Лид. Алдр., стр. 292.
 — Люб. Алдр., стр. 265.
- Возненко, Никл. Пет., кск. Смоленск. депут. двор., стр. 17.
- Вознесенская, Алдра Мих., стр. 224.
- Вознесенскій, Генц. Вас., чл. Бологровск. Двор. Оп., стр. 7.
 — Пав. Дм., кс., стр. 213, 11.
 — Серг. Ив., ка., стр. 218.
 — Як. Ив., ттс., стр. 218.
- Войновъ, Ив. Мих., гс., стр. 184, 184.
 — Конст. Пав., стр. 287.
 — Леон. Пав., стр. 287.
 — Пав. Фед., стр. 287.
- Войнаховская, Алдра Ив., вд. майора, стр. 177.
- Войниловичъ (Наслѣдн. Юсифа), стр. 190.
 — Ксавер. Ос., стр. 203.
 — Левъ Мих., стр. 203.
 — Эд. Ал., стр. 203, 10.
- Войничъ, Ант. Стап., стр. 120.
 — Иги. Каз., стр. 120.
- Войничъ Сяноженскій, Алдръ Плат., стр. 205.
 — Стап. Плат., стр. 205.
- Войно - Ясенецкій - Жерстинскій, Ант. Юс., стр. 205.
 — Ив. Гаспер., стр. 206.
 — Ив. Пав., стр. 206.
 — Каз. Пав., стр. 206.
- Войсншъ - Антоновичъ, Пет. Никл., стр. 178.
- Войтовичъ, Ант. Леон., стр. 160.
- Войтъ, Алдра Ив., стр. 265.
- Войцеховичъ, Алдръ Андр., осаулъ, стр. 255, 256.
 — Ал-ѣй Ал-ѣев., гс., стр. 313.
 — Никл. Степ., дсс., стр. 328, 319.
- Войцеховскій, Карлъ Макс., стр. 125.
- Войцеховская, Лид. Ал-ѣев., стр. 321.
- Войчинскій, Влад. Ант., стр. 150.
- Воначъ, Никл. Ант., кск., стр. 211.
 — Фед. Ант., прч., стр. 126.
- Волженскій, Вас. Арс., ка., стр. 172.
 — Никл. Дм., кр., Керуиск. депут. двор., стр. 13.
- Волжица, Анна Ниван., жена ка., стр. 180.
- Волжинскій, Алдръ Серг., стр. 236.
 — Никл. Пет., прч., стр. 178.
- Волжничъ, Алдръ Никл., стр. 176, 13.
 — Ал-ѣй Флавиан., ка., стр. 176.
 — Никл. Алдр., кр., стр. 178.
 — Никл. Никл., сс., стр. 176.
 — Никл. Флавиан., идилк., стр. 176.
- Волкова, Антон. Фед., стр. 322.
- Втра Ив., стр. 322.
- Волкова, Еф. Андр., стр. 292.
 — Соф. Серг., стр. 226.
- Волковскій, Ант. Ант., стр. 150.
 — Пет. Мих., ттс., стр. 150.
 — Ром. Ант., стр. 150.
 — Гаѣ Ант., стр. 150.
- Волковичъ, Григ. Пав., ка., стр. 314.
 — Евг. Пав., ис., стр. 314.
 — Маркіанъ Лук., стр. 330.
 — Мих. Пав., стр. 314.
 — Пав. Алдр., кс., стр. 314.
 — Серг. Пав., ка., стр. 314.
- Волковъ, Алдръ Алдр., стр. 830.
 — Алдръ Вас., идилк., стр. 271.
 — Алдръ Григ., гс., стр. 327.
 — Алдръ Дм., прч., стр. 230.
 — Алдръ Серг., сс., стр. 272.
 — Влад. Алдр., дсс., стр. 322.
 — Дм. Сем., стр. 292.
 — Евг. Никл., корнетъ, стр. 141.
 — Мих. Ал-ѣев., стр. 171.
 — Мих. Фед., сс., стр. 178.
 — Никл. Викт., стр. 292.
 — Никл. Влад., прч. зап., земск. нач., стр. 330.
 — Никл. Дм., стр. 231.
 — Никл. Никл., стр. 246.
 — Никл. Пет., плк., стр. 177.
 — Никл. Серг., корп., стр. 272, 271.
 — Пав. Григ., чл. Базаховск. Двор. Оп., стр. 17.
 — Пет. Ив., сс., стр. 150.
 — Пет. Никл., ген. адъют., стр. 227.
 — Пет. Пет., кам.-юнк., кс., стр. 177, 276.
 — Серг. Никл., гв. плк., Рязек. предв. двор., стр. 15.
- Волконская, кн. Анна Вас., жена кск., стр. 143.
 — свѣтл. кн. Лид. Алдр., стр. 248.
 — кн. Соф. Андр., стр. 143.
- Волконскіе (Наслѣдн. кн. Льва Серг.), стр. 143.
- Волконскіе, (Наслѣдн. кн. Мих. Дм.), стр. 322.
- Волконскій, кн. Ал-ѣй Алдр., ка., стр. 213.

- Волконский, кн. Апол. Андр., кск., стр. 143.
 — кн. Валент. Ив., гс., стр. 231.
 — кн. Влад. Андр., стр. 272.
 — кн. Дм. Андр., шт.-ротм., предводитель дворянства, стр. 173, 8.
 — кн. Евг. Никл., стр. 219.
 — кн. Мих. Пет., гв. плк., стр. 282, 280.
 — кн. Мих. Серг., гс., стр. 213, 280, 281, 327.
 — кн. Никл. Андр., ка., стр. 133.
 — кн. Никл. Пет., стр. 262.
 — свѣтл. кн. Пет. Григ., стр. 263.
 — кн. Пет. Григ., стр. 213.
 — кн. Пет. Мих., кам. юнк., стр. 327.
 — кн. Серг. Андр., пс., стр. 134.
 — кн. Серг. Сер., кск., стр. 234.
- Воль-Карачевский, Ал-ѣй Пет., стр. 206.
 — Андр. Ив., стр. 206.
 — Иос. Пет., стр. 206.
 — Карлъ Пет., стр. 206.
- Волкъ — Леоновичъ, Алдръ Никл., стр. 190.
- Волловичъ, Владисл. Генр., 192.
 — Иос. Генр., стр. 192.
 — Каз. Генр., стр. 192.
 — Леоптина Генр., стр. 192.
 — Мар. Генр., стр. 192.
 — Мих. Генр., стр. 192.
- Володько, Каз. Алдр., стр. 190.
 — Илл., стр. 190.
- Володимировъ, Алдръ Вас., гс., стр. 231.
 — Святосл. Алдр., стр. 229, 160.
- Володневичъ, Никл. Никл., кс., стр. 231.
- Володковичъ, Викент. Игн., стр. 195.
 — Владисл. Игн., стр. 169.
 — Ос. Людв., стр. 119.
- Воложанинъ, Вас. Арс., чл. Макарьевск. Двор. Оп., стр. 7.
- Волосовъ, Вас. Ив., кац. 1 ранга, стр. 307.
- Волоховский, Алдръ Уст., стр. 206.
 — Юванъ Сем., стр. 206.
 — Сем. Каз., стр. 206.
 — Сем. Леон., стр. 206.
 — Уст. Пав., стр. 206.
- Волоцкая, Анна Прокоф., жена майора, стр. 160.
 — Ел. Мих., вл. дсс., стр. 350.
 — Нат. Ал-ѣв., жена плк., стр. 330.
- Волоцкий, Никл. Пав., стр. 160.
- Волоцкой, Ал-ѣй Мих., кр., стр. 330.
 — Влад. Алдр., ирч., стр. 134.
 — Мих. Дм., ка., стр. 134.
 — Мих. Никл., пдплк., стр. 134.
 — Никл. Апол., ирапор., стр. 134, 2.
 — Пав. Льв., ген.-лейт., стр. 134.
- Волошановский, Исид. Окт., стр. 249.
 — Степ. Октав., стр. 249.
- Волощенко, Вас. Влад., засѣд. Проскуровск. Двор. Оп., стр. 13.
- Волховский, Пав.-Пет., кап., стр. 256.
 — Пет. Пет., шт.-кап., стр. 256.
 — Алдръ Андр. стр. 131.
 — Никл. Пет., ттс., стр. 298.
- Вольмский, Вас. Як., стр. 256.
 — Ив. Ал-ѣв., пдплк., стр. 285.
 — Мих. Як., кап., стр. 255.
- Вольницевичъ, Феликсъ Ив., стр. 325.
- Вольсбъ, Алдръ Ос., от. кап. арт., стр. 125.
 — Анеля Пет., стр. 202.
 — Мих. Ос., стр. 125.
- Вольгефдтъ, Пет. Иос. стр. 280.
- Вольмеръ, Каз. Эл., стр. 150.
- Вольский, Алдръ Никл., стр. 198.
 — Владисл. Каз., ттс., стр. 282.
- Вольфельдтъ-фонъ, Альб., чл. завѣд. д'лонпроизв.и-ый ассес., стр. 9.
 — Артуръ, стр. 186.
- Вольфъ фонъ, Адольфъ, стр. 186.
 — бар. Алдръ Пав., стр. 141.
 — бар. Альфредъ, стр. 186.
 — бар. Вернеръ, стр. 186.
 — бар. Генрихъ, стр. 186.
 — бар. Герибертъ, стр. 186.
 — бар. Готлибъ, стр. 186.
 — бар. Джемъ Виктор., Риго-Вольмарск., депутат. стр. 9.
- Вольфъ фонъ, бар. И., стр. 186.
 — бар. Иозефъ, стр. 186.
 — бар. Конрадъ, стр. 186.
 — бар. Конст. Карл., шт.-кап., стр. 141.
 — бар. Николай, стр. 186.
 — (Наслѣдн. бар. Пав. Алдр.), стр. 141.
 — Пав. Карл., шт.-ротм., стр. 141.
 — Персиваль Максимил., стр. 260.
 — бар. Фердинандъ, стр. 186.
 — бар. Эдуардъ, стр. 186.
 — бар. Эмиль, стр. 186.
 — бар. Эрванъ, стр. 186.
- Вольховская, Мар. Вас., вл. ген.-майора, стр. 298.
- Вольянский, Фабіанъ, стр. 251.
 — Ал. Ал., стр. 135.
 — Ант. Фом., пс., стр. 268.
- Вонярярская, Варв. Вас., стр. 129.
 — Вѣра Никл., жена ген.-лейт., стр. 238.
 — Над. Сем., жена от. гв. плк., стр. 238.
- Вонярярскій, Влад. Мих., от. гв. плк., стр. 238, 225.
- Воняцкий, Влад. Теофил., ка., стр. 285.
 — Дм. Теофилакт., ка., стр. 285.
 — Теофилактъ Теофилак., стр. 285.
- Воробьева, Людм. Як., стр. 322.
- Воробьевъ, Влад. Як., сс., стр. 117.
 — Никл. Григ., есаулъ, стр. 154.
 — Пав. Фед., кск., чл. Черновецк. Двор. Оп., стр. 12.
- Ворожитъ, Андр. Вас., от. пдплк., стр. 313.
 — (Наслѣдн. Гавр. Вас.), стр. 313.
- Воронецъ, Ив. Ил., стр. 276.
 — (урожд. Станкевичъ), Мар. Дм., стр. 276.
 — Митроф. Алдр., гв. ирч., Юхновск. предв. двор., стр. 17.
 — Мих. Никл., стр. 276.
 — Никл. Никл., стр. 184.
 — Серг. Ил., стр. 276.
- Воронинъ, Мих. Степ., сс., стр. 238.
- Вороничъ, Ив. П. ст., гс., стр. 306.

- Ворониовъ, Никл. Фед., кр., стр. 147.
- Вороновичъ, Алдръ Мих., плк., стр. 238.
- Мих. Парф., стр. 169.
- Вороновскій, Влад. Мих., ка., Красинск. депутат двор., стр. 17.
- Вороновъ, Алдръ Алдр., ка., стр. 238.
- Алдръ Григ. дсс., стр. 238.
- Арс. Степ., кск., стр. 298.
- Юр. Алдр., прч. гв., стр. 238.
- Воронцовъ, (Наслѣдн. Макс. Фед.), стр. 244.
- Воронцова-Вельяминова, Варв. Дм., вл. кск., стр. 290.
- Мар. Никиф., вл. пдирч., стр. 234.
- Воронцова-Дашкова, гр. Елиз. Алдр., стр. 160.
- Воронцовъ, Алдръ Андр., тте., засѣд. Шигровск. Двор. Оц., стр. 8.
- Гавр. Никиф., плк., стр. 184.
- Ив. Льв., плк., стр. 177.
- кн. Сем. Мих., стр. 128.
- Воронцовъ-Вельяминовъ, Арк. Пав., стр. 190.
- Конст. Андр., канд. правъ, Шацк. предвод. двор., стр. 18.
- Воронцовъ-Дашковъ, гр. Илар. Ив., стр. 232.
- Князь Воронцевъ, графъ Шуваловъ, Мих. Андр., стр. 149.
- Воронинская, Праск. Ив., вл. плк., стр. 298.
- Воропанова, (урожд. Бондратьева), Анаст. Никл., стр. 302, 180.
- Тат. Пет., стр. 226.
- Никл. Ал-февъ, кр., стр. 180.
- Никл. Ос., стр. 220.
- Никл. Федос., кр., стр. 182.
- Воротынцева, Анаст. Ив., жена гс., стр. 166.
- Ворошенико, Влад. Мих., тте., стр. 313.
- Воскобойниковъ, Виет. Дм., прч. зал., стр. 327.
- Никл. Бор., стр. 314.
- Воскресенская, (урожд. Гамадѣн), Варв. Мих., жена д-ра м., стр. 256.
- Ол. Валент., стр. 292.
- Воскресенскій, Алдръ Лук., кр., стр. 282, 19.
- Григ. Лук., кс., стр. 282.
- Конст. Пав., дсс., стр. 210.
- Никл. Ал-фев., ка., засѣд. Чембарск. Двор. Оц., стр. 13.
- Востинская, Анна Андр., стр. 226.
- Востинскій, Вас. Алдр., стр. 226.
- Никл. Алдр., стр. 226.
- Вохина, Над. Серг., жена ген-маюра, стр. 147.
- Воцкая, Ел. Алдр., стр. 224.
- Мар. Алдр., стр. 224.
- Вошнинъ, Алдръ Гавр., кап., стр. 231.
- Вас. Евграф., кск., стр. 179.
- Вас. Серг., ис., стр. 180.
- Влад. Серг., ис., стр. 181.
- Дм. Серг., стр. 181.
- Митроф. Гавр., гс., стр. 231.
- Мих. Серг., сс., стр. 181.
- Вошнинъ, (Наслѣдн. Конст. Ал-фев.), стр. 195.
- Врангель, бар-сса Варв. Григ., стр. 168.
- Врангель, бар. Готгард. Георг., ландр., стр. 22.
- бар. Мих. Ег., от. ген-маюра, стр. 246.
- Врангель - фонъ - Гюбенталь, Ал-ѣй Карл., от. тте., стр. 125.
- Эпн. Алдр., жена гс., стр. 244.
- Леон. Влад., гс., стр. 244.
- Враскій, Ал-ѣй Бор., сс., стр. 257.
- Вревскій, бар. Алдръ Бор., ген-лейт., стр. 231.
- Времева, Олимп. Алдр., жена прч., стр. 298.
- Времева, Вас. Григ., стр. 298.
- Григ. Евгр., прч., стр. 298.
- Врещецъ, Вацл. Мих., стр. 169.
- Вронскій, Ив. Стан., стр. 251.
- Серг. Григ., ка., стр. 314.
- Стеф. Григ., стр. 314.
- Всёволожскіе (Наслѣдн. Соф. Ив.), стр. 140.
- Всёволожскій, Ив. Алдр., гс., оберт-гофмейстеръ, директ. Имп. театр., стр. 380.
- Мих. Влад., Новоторжен. предв. двор., стр. 19.
- Всёволожскій, Пав. Алдр., дсс., предводитель дворянства, стр. 247.
- Второвъ, Апол. Лук., стр. 179.
- Вукаичъ-Балконскій, Ив. Ив., кори, стр. 298.
- Вучкъ, Варв. Дм. жена сс., стр. 238.
- Вас. Ив., дсс., стр. 238.
- Никл. Ив., кс., кам-юнк., стр. 238.
- Паул. Никл., вл. ген-маюра, стр. 238.
- Вукашевъ, Никл. Пет., стр. 160.
- Пет. Ил., стр. 160.
- Вукотичъ, Никл. Плат., стр. 305.
- Вуляхъ, Зах. Бор., сс., стр. 178.
- Вульфъ, Афан. Конст., гс., стр. 253, 14.
- Влад. Карл., дсс., стр. 139.
- Над. Влад., вл. плк., стр. 148, 139.
- Вульфъ, Алдръ Никл., кам-юнк., стр. 223.
- Рене, стр. 186.
- Вульфъ-фонъ, Аргуръ, стр. 186.
- Арг. Ренева, Юрьев-Верроск. депутат двор., стр. 9.
- Вольдемаръ, стр. 186.
- Мих. Никл., Старикъ, депутат двор., стр. 19.
- Никл. Пет., стр. 330.
- Эдуардъ, стр. 186.
- Вучиковскій, Герм. Фед., гс., стр. 238.
- Вучичевичъ, Влад. Дм., стр. 294.
- Дм. Лук., стр. 294.
- Выбодовскій, Юл. Ант., стр. 249.
- Выгановскій, Конст. Пав., ис., стр. 150.
- Выдига, Болесл. Гавр., стр. 251.
- Владисл. Гавр., стр. 251.
- Выдринъ, Ипп. Ив., кр., стр. 280, 19.
- Выковский, Стан. Алекс., ка., Выховск. депутат двор., стр. 10.
- Вырнавъ, Конст. Ег., стр. 118.
- Никл. Ег., от. шт.-ротм., стр. 118.
- Вырубовъ, Алдръ Пет., стр. 213.
- Серг. Ал-фев., кск., стр. 129.

- Выскребенцовъ, Мих. Як.,
вск., стр. 143. 4.
- Выслоухъ, Стан. Стан., стр.
325.
- Высоковичъ, Эд. Конст., сс.,
стр. 291.
- Высоковъ, Алдръ Пав., стр.
285.
— Мих. Пав., стр. 285.
— Пет. Ив., стр. 128.
- Высокая, Ек. Льв., жена
тте., стр. 307.
- Мар. Никл., жена плк.,
стр. 141.
- Высоцкій, Алдръ Алдр., стр.
165.
— Алдръ Вене д.-Юс., стр.
120.
— Андр. Мих., идирч., стр.
255.
— Вас. Степ., стр. 317.
— Меч. Карл., стр. 325.
— Никл. Герас., кр., стр.
255.
— Никл. Ег., от. гс., стр.
309.
— Пав. Пет., тте., стр. 307.
- Высоцкій, Пет. Григ., прч.,
стр. 307.
— Пет. Пет., стр. 307.
— Серг. Ал-Фев., от. кр.,
стр. 309.
— Як. Никл., стр. 255.
- Выходцевъ, Конст. Никл.,
тте., стр. 182.
— Никл. Арх., корн., стр.
178.
- Вышемирскій, Алдръ Никл.,
стр. 192.
— Владисл. Альбин., стр.
193.
— Вяч. Альбин., стр. 193.
— Евг. Альбин., стр. 193.
— Никл. Никл., стр. 192.
— Эд. Никл., стр. 192.
- Вышеславцева, Вѣра Ил., же-
на тте., стр. 160.
- Вышеславецъ, Алдръ Никл.,
от. шт.-кап., стр. 268.
— Влад. Алдр., от. шт.-
кап., стр. 268.
— Мих. Григ., гв. идирч.,
стр. 313.
— Серг. Вас., стр. 327.
- Вышеславцовъ, Ив. Мих., ис.,
Пружанск. предв. двор.,
стр. 4.
— Фед. Мих., дсс., стр. 279.
- Вышомирскій, Ал. Викент.-
Ант. Ив., стр. 120.
— Степанъ, стр. 251.
- Вѣтчиковскій, Викент. Антон.,
стр. 248.
- Вѣтринскій, Ив. Фортунат.,
от. кр., стр. 135.
- Вѣтровъ, Ос. Прокоф., кр.,
стр. 255.
- Вяземская, Нат. Андр., стр.
322.
- Вяземскій, кн. Никл. Никл.,
стр. 330.
— Орест. Поліевк., сс., стр.
131.
- Вязигинъ, Ив. Мих., прч.,
стр. 175.
- Вязмитиновъ, Влад. Алдр., стр.
181.
- Вяткинъ, Серг. Серг., ис., стр.
246.
- Вякиревъ, Влад. Мих., кс.,
стр. 285.

Г

- Габбе, Алдръ Григ., гс.,
Исарск. депутат. двор.,
стр. 13.
- Гавеманъ, Алдра Алдр., стр. 322.
— Мар. Карл., вл. плк.,
стр. 282.
— Конст. Вас., идирч., стр.
321.
- Гавриленко, Дм. Пав., сс., стр.
313.
- Гаврилица, Эмман. Ег., стр.
118.
- Гаврилова, Анна Матв., вл.
кс., стр. 282.
— Мар. Дм., стр. 224.
- Гавриловъ, Никл. Гавр., плк.,
стр. 136.
- Гавриловы (Наслѣдн. Мих.
Мих.), стр. 189.
- Гавришевъ, Григ. Никл., гс.,
стр. 316.
- Гагарина (урожд. Щербатова),
кн. Анна Мих., вл. дсс.,
стр. 149.
— (урожд. Обрѣзкова), кн.
Нат. Мих., стр. 321.
- Гагаринъ, кн. Алдръ Льв.,
вск., стр. 213.
— кн. Алдръ Никл., ротм.,
стр. 271.
- Гагаринъ, кн. Анаст. Евгр.,
стр. 268.
— кн. Вас. Никл., от. прч.,
стр. 131.
— кн. Григ. Григ., въ зв.
кмрг. тте., Клиск.
предв. двор., стр. 10.
— кн. Конст. Никл., прч.,
стр. 280, 304.
— кн. Леоп. Никл., дсс.,
стр. 263, 15.
— кн. Никл. Влад., гс., стр.
178.
— кн. Никл. Никл., прч.,
стр. 280, 213, 287, 263.
- Гаемейстеръ (Наслѣд. Алдра
Леонт.), стр. 244.
- Гаяень-фонъ, Серг. Алдр.,
шт.-ротм. гв., стр. 210.
- Гаяинъ, Вас. Ил., стр. 263.
— Пет. Ил., прч., стр.
263, 15.
— Фед. Ил., стр. 263.
- Гаяманъ-фонъ, Дм. Фед.,
Весьеговск. предв. двор.,
стр. 19.
- Гаденио, Ант. Прокоф., тте.,
стр. 290.
- Гадзяцкая, Мар. Пав., дочь
плк., стр. 330.
- Гадзяцкая, Соф. Никл., стр.
330.
- Гадзяцкій, Алдръ Никл., шт.-
кап., стр. 330.
— Влад. Пет., стр. 330.
— Конст. Пет., стр. 330.
— Пав. Пет., плк., стр.
330.
— Серг. Алдр., стр. 331.
- Гавесная, Анна Вас., вл. дсс.,
стр. 142.
— Юл. Альберт., жена ис.,
стр. 160.
- Гавесскій, Влад. Никл., горн-
никъ, стр. 136, 142.
— Евг. Никл., ротм., стр.
136, 142.
— Каз. Викент., стр. 124.
— Серг. Никл., лейт., стр.
136, 142.
- Газенцеръ, Серг. Фед., кс.,
стр. 289.
- Гайно, Вас. Сик.-Фед., стр.
120.
- Галаганъ, Ек. Вас., жена тс.,
стр. 317.
- Галаховъ, Дм. Вас., кс., стр.
287.
- Галдинскій, Мих. Ил., ис., стр.
264.

- Галиновский, Конст. Иос., стр. 287.
 — Никл. Иосафат, стр. 28
 Галиций, Ив. Фед., кс., чл. Свендьявск. Двор. Оп., стр. 2.
 Галичъ, Ив. Конст., на, стр. 160.
 Галикинъ, Никл. Пет., дсс., стр. 302.
 Галикинъ-Врасской, Мих. Никл., стр. 166.
 — Никл. Никл., дсс., стр. 166.
 Галико, Алдръ Леонъ-Иос. Флор., стр. 120.
 Галювская, Анна Никл., стр. 160.
 Галковский-Адоневичъ-Львовичъ, Вас. Фед., стр. 206.
 Галузинъ, Никл. Никл., кс., стр. 165.
 Галушинский, Ипп. Ив., стр. 170.
 Гальская (урожд. Машлынина), Над. Никл., стр. 149.
 Гамалъи, Алдра Сем., вл. гс., стр. 319.
 Гамалъи, Алдръ Алдр., вр., стр. 256.
 — Ксеноф. Мих., стр. 256.
 — Мих. Алдр., стр. 256.
 Гамалъи, Апол. Алдр., ка., стр. 328.
 — Вас. Вас., кр., стр. 255.
 — Ив. Никл., кс., стр. 179, 311.
 — Никл. Никл., кс., стр. 308.
 Гамперъ, Олимп. Яв., стр. 168.
 Ганенфельдъ-фонъ, Константинъ, стр. 186.
 — Паулъ, стр. 186.
 — Юлусъ, стр. 186.
 Ганецкий, Ив. Никл., сс., Кообринск. предвд. двор., стр. 1.
 Ганзель-фонъ, Генрихъ, стр. 186.
 Ганюна, Фед. Фед., пдпрч. зап., стр. 331.
 Ганъ, Ал-йи Ив., стр. 261.
 — бар. Вильг. Никл., стр. 174.
 — фонъ, бар. Вильг. Рих., Добзенск. предвд. двор., стр. 7.
 — Влад. Никл., застѣд. Новоалександровск. Двор. Оп., стр. 7.
 — фонъ, бар. Арахъдъ Владисл., стр. 174.
 Ганъ, фонъ, бар. Генр. Адол., Илукстск. предв. двор., стр. 7.
 — фонъ, бар. Конст. Пет. Вильг. Руд., стр. 331.
 — фонъ, бар. Пав. Адолф., стр., 174.
 — бар. Пав. Пав., стр. 174, 7.
 — Пет. Ал-йев., прч. зап., стр. 331.
 — фонъ, бар. Теод. Эдм., стр. 174.
 — фонъ, бар. Франц. Франц., Фридрихштадтск. предв. двор., стр. 7.
 Гаргановъ, Серг. Як., дсс., стр. 117.
 Гарглиновичъ, Стан. Мих., стр. 195.
 Гарголи, Вас. Степ., от. ка., стр. 306.
 — Никл. Степ., от. кск., стр. 306.
 Гарденина, Анна Ив., стр. 137.
 Гарденинъ, Ив. Мих., пдпрч., стр. 139.
 — Никл. Никл., канд. земск. нач., стр. 143, 281.
 — Пет. Мих., прч., земск. нач. 5 уч., стр. 139.
 — Серг. Никл., стр. 281, 137.
 — Як. Алдр., ген.-майоръ, стр. 246.
 Гарель бар. Евг. Евг., стр. 174.
 Гарина, Алевтина Вас., жена шт.-кап., стр. 160.
 Гаринъ, Апт. Прокоф., шт.-кап., стр. 160.
 — Никл. Вас., от. плк., стр. 238.
 Гаркушевский, Влад. Тим., стр. 160.
 — Григ. Тим., сс., стр. 160.
 — Никл. Тим., кр., стр. 160.
 — Фед. Пет., стр. 159.
 Гарнакъ, Леонт. Христанов., вице-адмир., стр. 246.
 Гарновский, Мих. Иоск., от. кс., стр. 223.
 Гарнышъ, Витол. Меч., стр. 251.
 Гартингъ, Густ. Густ., стр. 198.
 — Иос. Густ., стр. 198.
 — Конст. Карл., кск., Бендерск. деут. двор., стр. 1.
 — Конст. Март., стр. 192.
 — Никл. Густ., стр. 198.
 Гартингъ, Стан. Конст., плк., стр. 253.
 — Эх. Конст., стр. 195, 193.
 Гаршинъ, Леоп. Никл., ттс., земск. нач. 3 уч., стр. 143.
 Гаръ, Лувьянъ Мих., кап., стр. 160.
 Гаряиновъ, Вас. Никл., сс., стр. 331.
 Гатъ, бар. Генрихъ, предводитель дворянства, стр. 186.
 Геттенбергеръ, Фед. Никл., чл. Веслегопск. Двор. Оп., стр. 19.
 Гаузенбергъ, Левъ Евгр., гс., стр. 265.
 Гаусманъ, Бор. Фед., ииж., стр. 306.
 Гаушильдъ, Нат. Ив., вл. ротм., стр. 137.
 Гауштейнъ, Еман. Генр., стр. 124.
 Гафенко, Конст. Никл., двор., чл. Сорококо-Вълецк. Двор. Оп., стр. 1.
 Гациска, Анна Ив., стр. 195.
 Гацкий, Владисл. Конст., от. прч., Новогрудск. деут. двор., стр. 10.
 Гвоздевъ, Никл. Як., гс., застѣд. Мосальск. Двор. Оп., стр. 6.
 Го, Никл. Никл., пс., стр. 308.
 Говличъ, Алдръ Алдр., прап. зап., Пензенск. деут. двор., стр. 13.
 — Алдръ Ксеноф., дсс., стр. 268.
 — Дм. Ксеноф., дсс., Пензенск. губерн. предв. двор., стр. 12, 321, 236.
 Годолювъ, Алдръ Алдр., провинц. секр., застѣд. Поръчск. Двор. Оп., стр. 18.
 — Алдръ Ив., артил. прч., стр. 276.
 — Пет. Серг., прч., застѣд. Краснинск. Двор. Оп., стр. 18.
 Гедройць, кн. Иги. Иги, сс., стр. 230.
 Гедройць, кн. Цез. Адол., стр. 119.
 — Эдм. Алдр., стр. 170.
 Гееский, Ив. Лук., гс., стр. 326.

- Гейденъ, Алдра Влад., стр. 322.
— гр. Елиз. Никл., стр. 197.
— гр. Пет. Алдр., тс., стр. 260, 14.
- Гейкинъ, фонъ, бар. Алдръ Вильг., засѣд. Сирот. Суда, стр. 8.
— бар. Никл. Фед., стр. 174.
— бар. Фридр. Георг., стр. 174.
- Гейрихсенъ, Влад. Влад., стр. 276.
— Ек. Влад., стр. 276.
— Мар. Ив., вд., стр. 276.
— Ром. Влад., стр. 276.
- Гейслеръ, Ег. Ег., чл. Вилейск. Двор. Оп., стр. 1.
- Гейсманъ, Плат. Алдр., плк. гев. шт., стр. 248, 331.
- Гексндорфъ фонъ, Евг. Андр., стр. 128.
- Гельмачъ, Влад. Валент., стр. 165.
- Гельмерсель-фонъ, Артуръ, стр. 186.
— Викторъ, стр. 186.
— Выхт. Теод., Черново-Фелинск. депут. двор., стр. 9.
— Георгъ, стр. 186.
— Иосифъ, стр. 186.
— Комаръ, стр. 186.
— Рейнгольдъ, стр. 186.
- Гельтзль, Иосиф. Иос., сс., Выховск. предв. двор., стр. 10.
- Гельшертъ, Алдръ Фед., сс., стр. 274, 271.
— Дм. Фед., дсс., стр. 271, 274.
— Мих. Дм., стр. 271.
- Гембицкій, Асаизъ Як., стр. 120.
- Гендриковъ, гр. Вас. Алдр., гофмейстеръ, стр. 296.
— гр. Никл. Сем., корн., стр. 296.
— гр. Пет. Сем., сс., стр. 296.
— гр. Серг. Пав., шт.-ротм., стр. 296, 21.
— гр. Степ. Алдр., тс., стр. 175.
- Генрихсенъ, Ек. Ив., жена дсс., стр. 141.
- Гонъ, Алдра Иос., стр. 227.
— Констан. Алдр., стр. 224.
- Георгицъ, Констан. Ив., докторъ, стр. 118.
— Фед. Ив., стр. 118.
- Герардъ, Никл. Никл., сенат., тс., стр. 205.
- Герасименно, Никл. Никл., стр. 255.
- Герасимова, Алдра Дм., стр. 224.
— Анна Терент., вд. ттс., стр. 265.
- Герасимовъ, Вас. Иос., кр., стр. 277.
— Влад. Вас., стр. 277.
— Мих. Вас., стр. 277.
— Никл. Вас., стр. 277.
— Серг. Пет., ка., стр. 271.
- Гербановскій, Алдр. Мих., ис., стр. 257.
— Мих. Леонт., сс., стр. 257.
- Гардзей, Мих. Никл., ттс., стр. 160.
- Герингъ, Пав. Пав., ог. шт.-кал., стр. 246.
- Герке, Авг. Ант., сенаторъ, тс., стр. 225.
— Альфр. Ант., кс, стр. 225.
- Геркенъ, Георг. Серг., стр. 166.
— Мар. Влад., стр. 272.
— Пет. Ив., стр. 166.
- Герловичъ, Викент. Викент., стр. 192.
- Германовичъ, Ив. Берн.-Каэт., стр. 120.
- Германъ, Богд. Готг., стр. 219.
— Фад. Фом., стр. 190.
- Германъ-Ижицкій, Владиславъ Владисл., стр. 190.
- Гернеръ-фонъ, бар. Руд. Отгон. предв. двор., стр. 7.
- Гернцивицъ, Григ. Гряг., кс., стр. 160.
- Герсдорфъ-фонъ, Арнольдъ, стр. 186.
— Бруно, стр. 186.
— Георгъ, стр. 186.
— Конрадъ, стр. 186.
- Герсевановъ, Мих. Никл., дсс., стр. 298.
— Пав. Никтополон., подъесаулъ, стр. 298.
- Герценвицъ, Мар. Ив., стр. 279.
- Герцога, Алдръ Андр., стр. 227.
— Констан. Андр., стр. 227.
— Никл. Андр., стр. 227.
- Гершельманъ, Констан. Ив., ген.-адъют., стр. 246, 238.
- Гессе, Дм. Пав., стр. 168.
— Пет. Пав., стр. 168.
- Гессъ-де-Кальче, Алдръ Пет., кск., стр. 298.
— Пет. Густ., сс., стр. 298.
- Гешманъ-фонъ, Алдръ Феодр. кс., стр. 331.
- Гечанъ Гечевичъ, Ипп. Ив. Степ. Юр. Фадд. Ад. Конст., стр. 121.
- Гиницкій, С. А., прч., Анааньевск. предв. двор., стр. 21.
— Флор. Ив., стр. 251.
- Гилешмидтъ-фонъ, Фед. Григ., дсс., стр. 131.
- Гильдебрантъ, Вѣра Влад., стр. 199.
- Гильдекиштуббе-фонъ, Вилан-балъдъ, стр. 186.
- Гильтебрантъ, Ив. Андр., кр., стр. 263.
— Мих. Фед., стр. 263.
— Пет. Андр., стр. 263.
— Серг. Алдр., от. прч., стр. 263.
- Гильшеръ, Влад. Ив., стр. 331.
- Гиневскій, Пет. Филипп., стр. 292.
- Гиппиусъ, Бор. Алдр., прч., стр. 331.
- Гиршевъ, Сем. Ив., корн., стр. 307.
- Гиринъ, Никл. Алдр., стр. 264.
- Гирсъ, Алдръ Никл., ка., Минск. предв. двор., стр. 9.
— Мих. Алдр., сс., стр. 247, 238, 16.
— Мих. Никл., дсс., стр. 298.
— Нат. Ив., вд. дтс., стр. 238.
— Ол. Констан., жена дсс., стр. 298.
- Гирцаусъ, Адол. Ив., стр. 125.
— Алдръ Алдр., от. тс., стр. 125.
— Оск. Алдр., стр. 125.
- Гирчичъ, Пав. Андр., гв. адпрч., стр. 303.
— Пет. Алдр., кс., стр. 303.
- Гирштейнъ-фонъ, Александръ, стр. 186.
- Гиршманъ, Леоп. Леоп., дсс., стр. 304.
- Главог, Сем. Карл., идшк., стр. 149.
- Глаголевъ, Вас. Ив., ис., стр. 289.
- Гладный, Алдръ Вас., корн., стр. 181.
— Иос. Вас., стр. 159.
— Никл. Вас., стр. 181.
— Никл. Людв., ка., стр. 296.
— Пет. Вас., стр. 159.
- Гладкова, Ел. Степ., жена сс., стр. 302.
- Гладновъ, стр. 128.
— Бор. Ил., кск., стр. 179.

- Гладышев, Влад. Ксеноф., стр. 225.
— Дм. Алдр., кс., Пошеховск. предвод. двор., стр. 22, 331.
— Никл. Григ., прч., стр. 302.
- Глазенапп - фонъ, Викторъ, стр. 186.
— Гермаев. стр. 186.
— Серг. Пав., дсс., стр. 244.
— Тат. Зах., жена дсс., стр. 244.
- Глазцова, Анна Ив., стр. 224.
— Праск. Вас., стр. 261.
- Глазунова, Анна Вас., вд. тс., стр. 238.
- Глазуновъ, Конст. Ил., стр. 238.
- Гласно, Игн. Евст., стр. 124.
— Леонт. Конст., стр. 124.
— Мар. Ангар., стр. 192.
— Сидоръ Ант., стр. 192.
— Стан. Ангар., стр. 192.
- Глембоний, Эд. Губертъ-Мел., стр. 249.
- Глиндищъ, Адел. Ив., вд. гс., стр. 290.
— Марціана Ос., стр. 198.
— Ос. Ив., сс., стр. 150.
- Глинистый, Влад. Ив., стр. 160.
— Мих. Ив., ротм., стр. 160.
- Глинина, Никл. Ив., Ельнинск. депутат двор., стр. 17.
- Глинина-Маврина, Вѣра Бор., фрейлина, стр. 224.
- Глинка-Мавринъ, Никл. Бор., от. гв. плк., стр. 244.
- Глинко, Вацл. Феликс., стр. 206.
— Сигнам. Феликс., стр. 206.
— Стан. Феликс., стр. 206.
- Глинский, Алдръ Викент., стр. 123.
— Викент. Никл., стр. 123.
— Степ. Матв., чл. Мозырско-Рѣчицк. Двор. Оп., стр. 10.
- Глоба, Сем. Алдр., от. ген.-майоръ, стр. 234.
- Глогова, Мар. Ив., вд. тс., стр. 244.
— Над. Наркиз., вд. ген.-лейт., стр. 146.
- Глоговъ, Андр. Мих., кск. засѣд. Смоленск. Двор. Оп. стр. 18.
— Викт. Пет., подпрч., стр. 146.
- Глумилинъ, Мих. Мих., кс., предв. дворян., стр. 265.
- Глуховцовъ, Влад. Вас., кс., стр. 182.
— Степ. Вас., сс., стр. 182.
- Глуховъ, Пет. Мих., от. плк., стр. 230.
- Глушаниновъ—Радванский, Дм. Як., кр., стр. 311.
- Глушанинъ, Владисл. Франц., кс., стр. 260.
— Ипп. Сем., стр. 125.
- Глушановскій, Авт. Андр., тс., стр. 308.
— Пет. Тим., сс., Борзаяск. предв. двор., стр. 22.
- Глушкова (урожд. Остапкина), Ек. Ив., жена прч., стр. 145.
- Глушновъ, Григ. Вас., гс., стр. 146.
- Глѣбова, Соф. Никл., жена гс., стр. 290.
- Глѣбовичъ, Каз. Людов., стр. 150.
- Глѣбовъ, Бор. Никл., стр. 320.
— Влад. Пет., стр. 263, 20.
— Вас. Никл., дсс., Инсарск. предв. двор., стр. 12.
— Григ. Никл., кск., Черныговск. предв. двор., стр. 22, 320.
— Мих. Пет., тс., стр. 289.
— Никл. Дм., ка., стр. 179.
— Серг. Никл., стр. 320.
— Никл. Никл., вж. пут. с., стр. 331, 321.
- Глядкоуъ, Никл. Вас., кс., стр. 274.
- Гнатовскій, Авт. Ант., стр. 251.
— Никл. Пет., стр. 251.
— Чесл. Алдръ Алдр., стр. 120.
- Гнидинъ, Дм. Ив., стр. 159.
- Гнѣздовскій, Ив. Ив., гс., чл. Вольск. Двор. Оп., стр. 17.
- Гнѣдичъ, Григ. Пет., прч., стр. 326.
- Говоровъ, Алдръ Евг., стр. 176.
— Вас. Пав., прч., стр. 291, 176.
- Говорунъ, Викт. Вас., от. кр., стр. 309.
- Говоруха — Отрокъ, Алдръ Никл., ген.-лейт., стр. 175.
— Як. Никл., прч., стр. 175.
- Гогенлоз, кн. Мар. Льв., стр. 193, 197, 192, 190, 193, 195, 203.
- Гогоцкий, Никл. Сильв., стр. 249.
- Годзевичъ, Влад. Алдр., ка., стр. 326.
- Гойнигень-Гюне, бар. Эрнестъ, стр. 186.
- Голдобинъ, Никл. Конст., стр. 224.
- Голембатовскій, Мих. Григ., плк., стр. 314.
- Голенищевъ - Кутузова, Таис. Вас., стр. 261.
- Голенищевъ - Кутузовъ, Ив. Вас., кс., стр. 261.
— Ив. Тим., стр. 304.
- Голениковский, Пав. Алдр., пдплк., стр. 257.
- Голжинова, стр. 128.
- Голиковъ, Зинов. Ив., врачъ, стр. 306.
— Серг. Ив., кск., стр. 285, 19.
- Голлицкій, Пет. Еф., тс., стр. 331.
- Голлицинскій, Алдръ, Пав., стр. 238.
- Голлицына, кн. Алдра Вас., стр. 313, 317, 319.
- Голлицынь, кн. Алдръ Бор., сс., предвод. двор., стр. 133, 2.
- Голлицынь, кн. Алдръ Пет., кс., Ефремовск. предв. двор., стр. 20.
— кн. Ал.-Ъй Дм., стр. 314.
— кн. Бор. Никл., прч., стр. 291.
— кн. Валерьянъ Конст., кр. Угличск. депутат двор., стр. 22.
— кн. Вас. Дм., стр. 314.
— кн. Влад. Алдр., перемонм., Московск. предв. двор., стр. 11.
— кн. Влад. Эмман., стр. 314.
— кн. Вас. Пав., стр. 263.
— кн. Дм. Мих., дсс., стр. 291.
— кн. Левъ Льв., въ долж. егерм., дсс., Саратовск. губерни. предв. двор., стр. 16, 327.
— кн. Левъ Серг., стр. 128, 130.
— кн. Мих. Мих., стр. 126.
— кн. Никл. Серг., ген.-лейт., стр. 257.
— кн. Никл. Эмман., стр. 314.
— кн. Пав. Пав., от. гв. прч., стр. 244, 227, 12.
— кн. Серг. Мих., дсс., стр. 291, 287, 322.
— кн. Эмман. Вас., гв. плк., стр. 314.

- кн. Голицынъ, гр. Остерманъ,
Мстисл. Валер., от. май-
оръ, стр. 247.
- Голѣвская, Фелиція Венед.,
стр. 249.
- Головачевъ, Ал-ѣй Адр., дсс.,
стр. 286.
- Головачевы (Наслѣдн. Ив.
Андр.), стр. 244.
- Головина, Анна Пет., стр. 226.
- Головина, Ел. Пав., стр. 319, 313.
— Над. Аким., жена сс.,
стр. 144.
- Головинская, Ол. Вас., стр. 265.
- Головинскій, Алдръ Андр.,
дсс., предвод. дворян.,
стр. 270, 17.
— Андр. Ег., ген.-майоръ,
стр. 173.
— Матв. Вас., ттс., стр. 265.
— Никл. Влад., шт.-кап.,
стр. 177.
— Серг. Ив., прч., стр. 141.
— Фед. Алдр., гс., стр. 270.
- Головинъ, Ал-ѣй Мих., сс.,
стр. 146.
— гр. Влад. Ив., кр., стр.
179.
— гр. Ив. Ив., ттс., стр.
179, 8.
— Мих. Никл., ка., стр. 291.
— Мих. Пав., кр., стр. 182.
— Никл. Ив., гс., засѣд.
Старооскольск. Двор. оп.,
стр. 8.
— Серг. Фед., плк. стр. 285,
19.
— Серг. Як., кс., Гжатск.
депут. двор., стр. 17.
— Фед. Алдр., Дмитровск.
депут. двор., стр. 11.
— Фед. Ив., кс., стр. 276
- Головновъ, Викт. Ал-ѣв., дсс.,
стр. 175.
— Влад. Алдр., пс., стр. 293.
— Плат. Пет., стр. 160.
- Головинъ, Алдръ Дм., стр. 281.
— Дм. Дм., от. флота лейт.,
стр. 281.
— Никл. Никл., стр. 265.
- Головня, Георг. Меч., Те-
тюшск. депутат. двор., стр.
5.
— Меч. Финц., стр. 166.
- Голодолинскій, Леон. Пет., ттс.,
чл. Старобѣльск. Двор.
Оп., стр. 21.
- Гололобовъ, Никл. Порф.,
вдирч., стр. 231.
— Тих. Дан., кр., стр. 183.
— Фед. Вас., шт.-кап.,
Егорьевск. депутат. двор.,
стр. 15.
- Гололобовъ, Як. Ег., кр., стр.,
145.
- Голоперова, Алдра Христ.
жена гс., стр. 294.
- Голоперовъ, Пав. Вас., предво-
дит. дворянства, стр. 294,
21.
- Голостеннова, Алдра Евстр.,
вд. вдирч., стр. 148.
- Голофѣевъ, Пет. Пет., пра-
порщикъ, стр. 144.
- Голохвастовъ, Пет. Влад., стр.
322.
- Голошвиловъ, Леонт. Андр.,
ка., стр. 255
- Голощановъ, Ал-ѣй Ив., от.
прч., стр. 262.
— Ив. Ал-ѣв., прч.,
Скопниск. депутат. двор.,
стр. 15.
— Пет. Ил., Лепельск. де-
пут. двор., стр. 2.
- Голубевъ, Алдръ Вас., стр.
117.
— Вас. Вас., стр. 117.
— Вас. Мих., войск. старш.,
стр. 117.
— Гавр. Панкр., кс., стр.
117.
— Георг. Гавр., стр. 117.
— Мих. Гавр., кс., стр.
117.
- Голубинина, Алдра Льв., вд.
плк., стр. 161.
- Голубининъ, Пав. Еф., кс., стр.
161.
- Голубиновъ, Пет. Алдр., сс.,
стр. 136.
- Голубицкій, Пав. Мих., стр.
167.
- Голубицкая—(по 1-му мужу
Буницкая), Ел. Конст.
жена кс., стр. 161.
- Голушинъ, Андр. Андр., вдирч.,
стр. 238.
- Андр. Никл., плк., стр.
238.
- Голынский, Адол. Мих., стр.
206.
— Андр. Ал., стр. 206.
— Бронисл. Яцент., стр.
249.
— Ив. Стеф., стр. 206.
- Гольдерекеръ, Алдръ Як., сс.,
стр. 263.
— Влад. Як., сс., стр.
263.
- Гольмбергъ, Ив. Ив., ротм., стр.
181.
— Соф. Адр., жена ротм.,
стр. 181.
- Гольмстремъ, Конст. Кар., дсс.,
внж. н. с., стр. 238.
- Голѣвскій, Лавр. Конст., кап.,
стр. 218.
- Гомолицкая, Сус. Льв., жена
пс., стр. 298.
- Гомолицкій, Конст. Никл., стр.
193.
- Гонзаль, Матильда, стр. 248.
— Теофила, стр. 248.
- Гончаровъ, Влад. Георг., прч.,
стр. 326.
- Гончаровъ, Афан. Ив., стр.
161.
— Вас. Як., кс., предводи-
тель дворянства, стр. 269,
17.
— Пет. Серг., кс., стр. 212.
- Гопфе, Христоф. Карп., гс.,
засѣд. Саможковск. Двор.
Оп., стр. 15.
- Горбановъ, Сем. Гавр., стр. 298.
- Горбаневъ, Ив. Ив., кс., стр.
253.
- Горбачкій, Игн. Ант., стр.
206.
- Горбачевскій, Ант. Игн., стр.
150.
— Георг. Еф., кап., стр.
310.
- Горбачевъ, Вас. Пав., от. ген-
лейт., стр. 318.
- Горбуновъ, Вас. Пав., Вели-
колукц. депутат. двор., стр.
14.
- Горвагъ, Алдръ Алдр., стр.
202.
— Алдръ Игн., стр. 202.
— Артуръ Дан., стр. 202.
— Мавр. Дан., стр. 202
- Гордановъ, Всев. Ал-ѣв., кап.,
стр. 244.
— Сакердонъ Ал-ѣв., ген-
лейт., стр. 231.
- Гордановъ (Наслѣдн. Леон.
Ал-ѣв.), стр. 244.
- Гордзьяновская, Мальвина
Ант., стр. 190, 197.
- Гординская, Мар. Сем., стр.
292.
- Гординскій, Леон. Ос., стр.
292
- Гордѣевъ, Никл. Никл., стр.
263.
- Гордѣенко, Алдръ Ег., стр.
304.
— Влад. Ег., стр. 304.
— Ег. Стеф., дсс., стр. 296,
304.
— Мих. Ег., стр. 298, 304.
— Никл. Ег., стр. 304.
- Горѣ, Вас. Свирид., кс., чл.
земск. управы, стр. 118.
- Горевъ, Влад. Валер., кс.,
стр. 167.

- Горемыкинъ, Ив. Лог., Милп-
стръ Внутреннихъ Дѣлъ,
гс., стр. 223.
— Никл. Як., стр. 166.
Горенбургъ, Ек. Алдр., стр.
219.
Гореславскій, Ив. Ив., кск.,
стр. 308.
— Ив. Макс., стр. 318.
Горизонтовъ, Дм. Пет., ттс.,
стр. 274.
Горленко, Дм. Дм., кр., стр.
257.
Горленкова, Над. Алдр., дочь
шт. ротм., стр. 308.
Горловъ, Митроф. Вас., ттс.,
стр. 143.
— Мих. Пав., стр. 166.
Горниновъ, Георг. Ив., гс., стр.
326.
Горничий, Никл. Людв., ка.,
чл. Пинск. двор. оп., стр.
10.
Городецкий, Влад. Алдр., прич.
стр. 275.
— Левъ Алдр., пдпрч. ар-
тил. стр. 275.
— Мих. Алдр., стр. 166.
— Никл. Алдр., стр. 272.
— Пав. Ив., от. шт. кап.,
стр. 272.
Городиский, Ив. Вас., кск., стр.
318.
Городько, Еф. Ив., гс., стр. 310.
— Ив. Ив., кск., стр. 310.
Горжанский, Плат. Никл.,
плк., стр. 238.
Горонескуль, Георг. Ром., ттс.,
стр. 326.
— Ив. Ром., сс., стр. 326.
Горохова, Лид. Серг., дочь
гс., стр. 277.
Горошковъ, Мих. Ник., стр. 322.
Горпинченко, Алдра Степ.,
стр. 298.
— Пав. Апол., кск., стр.
298.
Горскій, Валер. Кав. Юс.,
стр. 120.
— Иоакимъ Конст., кск.,
стр. 261.
Горстунна, Ол. Ал-ѣв., жена
дсс., стр. 217.
Горстунъ, Алдр. Пав., стр.
269, 213, 217.
— Пав. Ив., дсс., стр. 269.
Горталова, Сераф. Ив., стр.
173.
Горталовъ, Алдръ Пет., стр.
165.
— Алдр. Пет., кс., Ля-
шевск. депутат. двор.,
стр. 5.
Горталовъ, Арсев. Пет., стр.
165.
— Ив. Пет., стр. 165.
— Мих. Мих., кр., стр. 173.
— Серг. Фед., ка., стр. 134.
Гортиская, Алдра Пет., вд.
майора, стр. 320.
Горчаковъ, Алдр. Никл., прич.,
стр. 148.
— кн. Дм. Серг., кс., стр.
167.
— кн. Конст. Алдр., сс.,
штабл., стр. 257.
— Никл. Серг., гс., Алек-
сандр. депутат. двор., стр.
20.
— кн. Серг. Дм., ттс., пре-
дводитель дворянства,
стр. 167, 6.
Горъловъ, Ив. Ив., от. ротм.,
стр. 281, 19.
Горляновъ, Ал-ѣй Ал-ѣв.,
стр. 224.
— Вас. Никл., стр. 322, 331.
— Мих. Серг., шт.-ротм.,
стр. 149.
— Никл. Алдр., дсс., стр.
173.
— Никл. Мих., гс., стр.
179.
— Серг. Мих., гс., стр. 149.
— Эмиан. Дм., правн. зап.
кавал., стр. 280.
Горячевъ, Никл. Герас., ген-
лейт., стр. 304.
Готьякъ, Феод. Феод., гс., стр.
222.
Готовцевъ, Алдръ Кирил.,
стр. 171.
— Геннад. Кирил., стр. 171.
— Мих. Алдр., чл. Солига-
лической двор. оп., стр. 7.
— Пет. Кирил., стр. 171.
Гофманъ, Влад. Никл., шт-
кан., стр. 279, 326.
— Леоп. Влад., ка., стр.
130.
— Ферд. Ферд., кск., стр.
276.
Гошовский, Каэт. Юл., стр. 251.
Гоштовъ, Ад. Ад., шт.-ротм.,
стр. 238.
— Ад. Карл., ген.-лейт.,
стр. 238.
— Юс. Ал., пдпик., стр. 238,
244.
Гояринъ, Тим. Пет., гс., стр.
255.
Граббе, гр. Никл. Никл., стр.
154.
Грабленевъ, Пет. Ив., ка., за-
сѣд. Тетичевск. двор. оп.,
стр. 13.
Граблиновъ, Влад. Ал-ѣв.,
кап., засѣд. Юхновск.
двор. оп., стр. 18.
Грабовская, гр. Мар. Конст.,
стр. 198.
Грабовский, гр. Ал-ѣй Карл.,
стр. 193.
— гр. Карлъ Вильг., стр.
193.
Грабчинскій, Бронисл. Калп-
сант., стр. 125.
Граевъ, Никл. Плат., ттс., стр.
167, 5.
Градовскій, Леонъ Пет., стр.
249, 13.
— Октав. Пет., стр. 249.
Граженская, Алдра Ал-ѣв.,
вд. кс., стр. 139.
Грамотинъ, Никл. Плат., дсс.,
стр. 172.
Грандъ-Мезонъ, Леоп. Пет.,
прч., стр. 126.
Гранкинъ, Ал-ѣй Ал-ѣв., стр.
314.
Грановскій, Алдръ Як., от.
пдпик., стр. 296.
Грассъ, Людв. Герон., стр.
165.
Грачева, Мар. Ил., вд. прич.,
стр. 294.
Гребеньковъ, Юс. Ал-ѣв., от.
пдпик., стр. 227.
Гребинский, Ад. Уст., стр. 124.
Греве, Адол. Ал-ѣв., ген-
майора, стр. 291.
Гревеницъ, бар. Елиза. Алдр.,
вд. дсс., стр. 298.
Гревизирский, Плат. Фед., сс.,
стр. 294.
Гревсъ, Анна Ив., вд. прич.,
стр. 139.
— Дм. Мих., прич., стр. 139.
Гревцевъ, Пав. Матв., гс., стр.
139.
Грегоровичъ, Виктор. Кори,
стр. 193.
Гредескуль, Андр. Порфир,
кр., стр. 301.
Грейгъ, Вас. Ал-ѣв., кнрг.,
дсс., стр. 238, 247.
Гренова, Ел. Алдр., вд. есаула,
стр. 156.
— Ул. Георг., жена есаула,
стр. 156.
Грековъ, Ал-ѣй Пет., плк., стр.
154.
— Вас. Ив., ттс., стр. 154.
— Влад. Евд., есаулъ, стр.
156.
— Гряг. Евд., кск., стр.
156.
— Мих. Евд., хорунж., стр.
156.

- Грековъ, Никл. Вас., ка., стр. 154.
 — Никл. Степ., кс., Донецк. предв. двор., стр. 4.
 — Пет. Ил., гс., стр. 280.
 — Пет. Никл., дсс., стр. 146.
 — Степ. Вас., стр. 141, 4.
- Грековы (Наслѣдн. Ив. Вас.), стр. 141.
- Гречиховъ, Ив. Никл., гс., стр. 263.
 — Никл. Ив., стр. 263.
- Грешукъ, Ал-ѣй Як., шт.-ротм., стр. 287.
- Грибовскій, Иларій Ив., кс., засѣд. Каменецк. двор. ол., стр. 13.
- Гримайло, Алдръ Игн., ген. майоръ, стр. 308, 317.
 — Евг. Игн., отшт. кап., стр. 317.
 — Соф. Ив., жена ген.-майора, стр. 308.
- Грижиловскій, Ив. Валер., стр. 124.
- Грибовская, Варв. Пав., вд. ка., стр. 137
- Грибовскій, Алдръ Пет., стр. 274.
 — Никл. Фед., стр. 166.
- Григоровичъ, Алдръ Пет., ис. чл. Луцк. двор. ол., стр. 3.
 — Вас. Георг., ттс., стр. 255.
 — Порфир. Плат., пдлк., стр. 257.
 — Сем. Вас., стр. 331.
- Григоровой, Фед. Ив., дсс., стр. 238.
- Григоровъ, Алдръ Никан., ис., стр. 263.
 — Конст. Никл., кр., стр. 289.
 — Мих. Ив., ка., стр. 282.
- Григоровуло, Григ. Мих., ка., засѣд. Грайворонск. двор. ол., стр. 8.
 — Конст. Никл., прч., стр. 175.
 — Никл. Ниел., кск., стр. 175.
- Григоросуло, Ават. Ив., гв. корн., стр. 296.
- Григорьевъ, Алдръ Пет., кр., стр. 280, 19.
 — Григ. Пет., стр. 292.
 — Никл. Алдр., стр. 293.
 — Пет. Пет., сс., стр. 276.
 — Серг. Ал-ѣев., ка., стр. 291.
- Гриденковъ, стр. 128.
- Гримъ, Оск. Андр., дсс., стр. 226.
- Гринбергъ, Левъ Ив., стр. 195.
- Гричева, Юл. Викт., вд. прч., стр. 144.
- Гриневальдъ-фонъ, Георг. Ант., ландр., стр. 22.
- Гривевичъ, Мпрсл. Викент., стр. 272.
 — Никл. Ив., стр. 314.
 — Як. Никл., кр., стр. 176.
- Гриневскій, Викент. Ант. Пет., стр. 120.
 — Витол. Викент., стр. 251.
 — Дан. Карп., стр. 331.
 — Мих. Дан., стр. 331.
- Гривевъ, Алдръ Пет., кск., стр. 230.
 — Афан. Афан., стр. 253.
 — Вас. Фед., артил. прч., стр. 201.
 — Влад. Андр., гс., стр. 144.
 — Дм. Льв., ис., стр. 146.
 — Мих. Афан., стр. 253, 14.
 — Мих. Льв., кск., стр. 144.
 — Мих. Петр., прч., стр. 231.
 — Никл. Пет., кск., стр. 175, 6.
 — Пет. Пет., стр. 230.
 — Сем. Никл., от. гс., стр. 319.
 — Як. Вас., стр. 182.
- Гриневичъ, Андр. Людв., стр. 168.
- Гринченко, Дм. Як., шт.-ротм., стр. 304, 21.
- Гриченко, Канмент. Григ., стр. 249.
- Грицкевичъ, Амелянъ Викт., стр. 193.
- Гришинъ, Никл. Вас., от. прч., стр. 281.
- Громницкая, Соф. Ксавер., стр. 325.
- Громовъ, Ал-ѣй Вас., кр., стр. 218.
 — Никл. Евг., сс., стр. 127, 129.
- Гросуль-Толстой, Борисъ, стр. 306.
 — Ив. Андр., от. кск., стр. 306.
- Гротгусъ, бар. Карлъ Карл., стр. 174.
 — бар. Леон. Фед., стр. 174.
 — фонъ, бар. Оск. Карл., стр. 174.
- Гроте фонъ, А., ландратъ, стр. 186.
 — фонъ, Герихъ, стр. 186.
 — фонъ, Николай, стр. 186.
- Гроте фонъ, Эд. Алдръ Фридр. Риго Вольмарс. ландр. двор., стр. 9.
- Гротке, Никл. Георг., гс., стр. 228, 12.
- Гротусъ фонъ, бар. Луи, стр. 174.
 — бар. Никл. Дитрих., Гробинск. предв. двор., стр. 7.
 — бар. Оскаръ, стр. 174.
 — бар. Отто, стр. 174.
- Грохольскій, гр. Стан. Генр., стр. 248.
 — гр. Оад. Генр., стр. 251.
- Грубе, Вильг. Фед., те., стр. 175.
- Грудзинскій, Алдръ Ив., шт.-ротм., стр. 303.
- Грудинскій, Алдръ Андр., кс., стр. 294
 — Андр. Алдр., кск., стр. 294 145, 4.
- Гружевскіе (Наслѣд. Ив. Як.), стр. 170.
- Гружевскій, Людв. Юах., стр. 120.
 — Францъ Ив., стр. 120.
- Грузиновъ, Алдръ Никл., прч., стр. 282.
 — Ал-ѣй Вас., прч., стр. 286, 19.
- Грузинскій, свѣтл. кн. Григ. Ил., плк., стр. 148.
 — свѣтл. кн. Никл. Ил., дсс., стр. 131, 127.
- Грузовъ, Вас. Никл., стр. 139.
 — Ив. Никл., стр. 139.
 — Пет. Никл., стр. 139.
 — Сем. Никл., врачъ, стр. 139.
 — Серг. Никл., дсс., стр. 139.
- Грушицкий, Руд. Мих., стр. 193.
- Грушке (Наслѣдн. Аграф. Ив.), стр. 144.
- Грущоній, Алдръ Фед., стр. 143.
 — Георг. Фед., стр. 143.
 — Никл. Фед., стр. 143.
- Гръховъ, Алдръ Никл., гс., стр. 298.
- Гриневальдъ фонъ, Алек-сандръ, стр. 186.
 — Морницъ, стр. 186.
 — Освальдъ, стр. 186.
 — Эрнхъ, стр. 186.
- Грязевъ, Никл. Дм., гв. корн. зап., предводитель дво-ринства, стр. 134, 2.
- Губарева, Анна Никл., стр. 294.

- Губаеговъ, Конст. Арк., дсс., стр. 281.
 Губертъ, Конст. Пет., от-ген-майоръ, стр. 205.
 Губинъ, Никл. Ал-Фев., стр. 145.
 Губичъ, Алдръ Ив., сс., стр. 313.
 Гугунава, Сем. Дав., пор. милицин, Оауртетск. предв. двор., стр. 9.
 Гудимъ-Левновичъ, Алдръ Порфир., дсс., стр. 314.
 — Влад. Никл., гс., чл. Симбирско-Кореуядско-Бунинск. двор. оп., стр. 17.
 — Ив. Арк., стр. 314.
 — Матв. Порф., кр., стр. 317.
 — Мих. Вас., стр. 169.
 Гудовичъ, гр. Алдръ Вас., кам. юнк., Гадячск. предв. двор., стр. 13, 317.
 — гр. Алдръ Мих., прч., стр. 314, 313.
 — гр. Анаст. Вас., стр. 317.
 — гр. Вас. Вас., стр. 317.
 — гр. Вас. Кирил., от. шт. роты., стр. 319.
 — гр. Ек. Вас., стр. 317.
 Гуминовъ, Василій, стр. 251.
 Гулаевичъ, Юст. Миросл. Фелюксъ-Карл., стр. 135.
 Гульевичъ, Конст. Никл., стр. 124.
 Гуляницкий, Степ. Степ., сс., п. д. Кременскъ. предв. двор., стр. 3.
 Гуминская, Ел. Игн., стр. 202, 197.
 Гуминский, Мелет. Франц., ка., стр. 223, 12.
 Гумицкий, Левъ Алдр., стр. 169.
 Гунаропуло, Мих. Афан., сс., стр. 307.
 Гурийъ, Вас. Андр., кр., чл. Гадячск. двор. оп., стр. 14.
 Гурко, Юс. Влад., фельдмарш., стр. 287.
 — Мар. Андр., жена ген-адъют., стр. 138.
 Гуровская, Авд. Влад., стр. 128.
 Гурский, Ив. Северин., стр. 251.
 — Юл. Северин. стр. 251.
 Гурчинъ, Ив. Ильдефонс., стр. 119.
 Гурьевъ, Никл. Никл., стр. 276.
 Гуртвъ, Ив. Зинов., войск. старш., стр. 156.
 — Никл. Ив., хорунж., стр. 156.
 Гусенко, Влад. Капит., шт-ротм., стр. 219.
 Гусинская, Антон. Роман., стр. 249.
 Гуговский, Алдръ Ив., стр. 125.
 — Ив. Игн., стр. 125.
 — Игн. Ив., стр. 125.
 — Пет. Вас., стр. 125.
 Гуговъ, Над. Мих., стр. 292.
 Гуторовичъ, Витол. Никл., стр. 191.
 — Владисл. Никл., стр. 191.
 — Ольгердъ Никл., стр. 191.
 Гутьяръ, Мих. Карл., ттс., стр. 213.
 Гуцаловский, Мих. Ант., стр. 161.
 Гуцинь, Пет. Никл., стр. 224.
 Гюббанетъ, Никл. Ков., кск., Климовичск. депутат. двор. стр. 10.
 Гюнцель фонъ, Арведъ, стр. 186.

Д

- Давидовичъ, Марианъ Степ., стр. 222.
 — Тамерланъ Як., стр. 192.
 Давидовский, Доватъ Щенсн., стр. 243.
 — Фаб. Домин., стр. 120.
 Давыдова, Ек. Никл., жена ген-майора, стр. 141.
 — Елиза. Фед., вл. майора, стр. 282.
 — Лид. Неонов., стр. 261.
 — Мар. Ос., вл. прч., стр. 276.
 Давыдовъ, Алдръ Ал-Фев., кап., стр. 276.
 — Ардалявъ Никанд., кс., стр. 285.
 — Вас. Алдр., стр. 263.
 — Вас. Вас., дсс., стр. 282, 19.
 — Вас. Фед., от. контръ-адм., стр. 223.
 — Влад. Дм., стр. 276.
 — Вяч. Никл., кр., стр. 127.
 — Еф. Ал-Фев., ттс., стр. 276.
 — Ив. Алдр., стр. 263.
 Давыдовъ, Ив. Пет., ка., стр. 286.
 — Конст. Алдр., стр. 182.
 — Мих. Алдр., стр. 261.
 — Мих. Серг., чл. Ржевск. Двор. Оп., стр. 19.
 — Никл. Андр., кск., стр. 280.
 — Никл. Вас., дсс., стр. 282, 286.
 — Никл. Влад., стр. 182.
 — Никл. Никл., гв. роты., стр. 275.
 — Пет. Пет., ген-майоръ, стр. 286.
 Дадешкаляни, кн. Конст. Конст., стр. 279.
 — Мосостръ Конст., стр. 279.
 — Оторъ Конст., стр. 279.
 — Тенгиръ Мих., стр. 275.
 Далецкий-Митневичъ, Алдръ Игн., стр. 206.
 — Афан. Ил., стр. 206.
 — Венед. Ант., стр. 206.
 — Дан. Ив., стр. 206.
 — Ив. Венед., стр. 206.
 Далецкий - Митневичъ, Ив. Онуфр., стр. 206.
 — Ил. Венед., стр. 206.
 — Юс. Илл., стр. 206.
 — Конст. Пет., от. пидирч., стр. 206.
 — Пет. Фрол., стр. 206.
 — Ромуал. Пет., стр. 206.
 — Сем. Онуфр., стр. 206.
 — Стеф. Онуфр., стр. 206.
 Дальбергъ, Арк. Густ., ттс., стр. 286.
 Данзасъ, Ефрос. Эмман., вл. дсс., стр. 298.
 Дановский, Всев. Пиев., сс., стр. 176.
 Даниелский, Ив. Мих., стр. 255.
 Данилевичъ, Викент. Як., стр. 228.
 Данилевская, Над. Ив., жена шт-роты., стр. 148.
 Данилевский, Ив. Никл., шт-ротм., стр. 149.
 — Конст. Фед., кр., стр. 254.
 — Никл. Ег., пдьяк., стр. 231.
 — Никл. Як., стр. 271.

- Данилова, Ек. Стан., стр. 261.
 Даниловичъ, Григ. Григ., ген-лейт., стр. 318.
 — Леонт. Каликт., стр. 206.
 — Мих. Каликт., стр. 206.
 Даниловъ, Вас. Вас., прч., стр. 302.
 — Ипп. Никан., прч., стр. 185.
 — Мих. Никан., кск., стр. 185.
 — Сем. Алдр., есаулъ, стр. 154.
 — Фед. Ив., кс., стр. 291.
 Даниель, Никл. Ив., дес., стр. 326.
 Даниештеръ, Ал-ѣй Влад., стр. 199.
 Дараганъ, Инокент. Коз., стр. 291.
 Дариновъ, Пав. Ег., сс., застѣд. Зарайск. Двор. Оп., стр. 15.
 Даровсий-Верига, Адох. Ант., стр. 195.
 Дасюковъ, Арк. Троф., кск., стр. 310.
 Даховскій, Тадеушъ Кавим., стр. 169.
 Дашенко, Никл. Пет., прч., стр. 326.
 Дашно, Евг. Ив., нс., стр. 310.
 — Фед. Ив., пдлк., стр. 310.
 Дашневичъ-Нуковичъ, Геркулавъ Евг., стр. 125.
 Дашковъ, Андр. Дм., стр. 292.
 — Андр. Як., плк., стр. 244.
 — Дм. Як., ротм., стр. 244.
 — Пав. Як., сс., стр. 244.
 Дверницкая, Мар. Юл., стр. 249.
 Дверницкій, Готгардъ Тит., стр. 249.
 Двигуссий-Понусаевъ, Алдръ Никл., кс., стр. 141.
 Дворановскій, Наполеонъ Уст., стр. 199.
 Дворещкій, Фед. Ос., стр. 318.
 Дворжанскій, Ант. Ант., стр. 251.
 — Матв. Ант., стр. 251.
 Дебу, Конст. Ипп., стр. 298.
 Девель, Фед. Алдр., стр. 199.
 Девьеръ, гр. Анна Конст., стр. 235.
 — (урожд. Дрексель), гр. Люб. Алдр., жена прч., стр. 142.
 Девлетъ Кильдѣевъ, кн. Алдръ Лог., плк., стр. 272.
 — кн. Георг. Никл., вр., стр. 234.
 Девлетъ Кильдѣевъ, кн. Конст. Лог., кс., стр. 272.
 — кн. Мухаметъ Галимъ-Тимербулат., стр. 263.
 — кн. Пет. Никл., стр. 234.
 — кн. Серг. Никл., от. пдпрч., стр. 234.
 — кн. Чингизъ Ханъ-Асфондиар., тгс., стр. 263.
 — кн. Шандуй Асфондиар., стр. 263.
 Дегнеръ-фонъ, Гонорать Як., стр. 331.
 Деденева, Мар. Ег., стр. 259.
 Дедѣвинъ, Ал-ѣй Ег., кап. 2 ранга, стр. 225.
 Дедюлина, Мар. Влад., стр. 322.
 — Нат. Никл., стр. 322.
 — Ол. Влад., стр. 322.
 Дегтеревъ, Никл. Алдр., стр. 331.
 Де-ла-Гарди (Наслѣди.), стр. 199.
 Деллауръ, Никл. Никл., корн., стр. 307.
 Деларова, Ол. Никл., жена дес., стр. 293.
 Деларовъ, Ипп. Ив., дес., стр. 293.
 Деларю, Анаст. Алдр., стр. 165.
 — Мих. Дан., ниж.-техн., стр. 296.
 Делло, Пав. Пет., плк., стр. 331.
 Дельвигъ, бар. А., стр. 186.
 — бар. Ансель Алдр. Вендешъ Валкск. децутдвор., стр. 9.
 Дельсаль, Ал-ѣй Пет., пнж., стр. 213.
 — Серг. Ал-ѣв., пдпрч., стр. 275.
 Дембицкій, Влад. Алдр., пнж., кс., стр. 183.
 — Влад. Конст., стр. 177.
 Дембовскій, Каз. Ив., от. прч., стр. 135.
 Дембровский, Леон. Григ., стр. 165.
 Дембскій, Конст. Мих., от. маюръ, стр. 259.
 Демертъ, Алдръ Алдр., стр. 167.
 — Ават. Алдр., стр. 167.
 Демешко, Евд. Ив., жена кск., стр. 309.
 — Пет. Абр., от. кск., стр. 309.
 Демидовичъ, Адамъ, стр. 193.
 Демидовская, Алдра Пет., дочь кск., стр. 308.
 Демидовская, Анаст. Алдр., стр. 319.
 — Лид. Юс., вл. кс., стр. 318.
 Демидовскій, Никл. Мих., от. тгс., стр. 318.
 Демидовъ, Алдръ Алдр., гс., стр. 213.
 — Арк. Вас., маюръ, стр. 213.
 — Валер. Арк., кск., стр. 213.
 — Вас. Арк., кск., стр. 213.
 — Никл. Ив., нс., Новогрудск. предвод. двор., стр. 10.
 — Никл. Як., кск., застѣд. Арзамасск. Двор., Оп., стр. 11.
 — Пав. Арк., пдпрч., стр. 213.
 — Порф. Алдр., стр. 166.
 Деминитру, Ант. Людв., дес., стр. 307.
 Демиро-Саульскій, Юр. Венед., стр. 120.
 Демчинскій, Никл. Андр., гс., стр. 311.
 — Як. Андр., стр. 311.
 Демьяненко, Алдръ Фед., стр. 304.
 — Ив. Мих., стр. 279.
 — Пет. Мих., стр. 279.
 — Як. Пет., стр. 279.
 Демьяновъ, Влад. Зах., стр. 294.
 — Леон. Зах., стр. 294.
 — Никл. Зах., пдлк., стр. 294.
 Демьяновичъ Перекрестовъ, Вас. Алдр., кс., стр. 326.
 Денисенко, Викт. Никл., стр. 298.
 — Влад. Ив., стр. 206.
 — Григ. Ив., стр. 206.
 — Ив. Ив., стр. 206.
 — Конст. Ив., стр. 206.
 — Леон. Никл., стр. 298.
 — Пав. Ив., стр. 206.
 Денисова, Ол. Фед., вл. кр., стр. 173.
 Денисовъ, Ив. Конст., прапорщикъ, стр. 146.
 — Мих. Андр., гс., стр. 144.
 Денишева, Ек. Фед., жена кс., стр. 181.
 Денисьевъ, Алдръ Ал-ѣв., стр. 322.
 — Ив. Серг., сс., стр. 183.
 — Серг. Влад., стр. 185.
 Денъ, Никл. Алдр., ниж.-ген.-лейт., стр. 306.

- Деврепъ, Пет. Никл., прч., стр. 165.
 Деривъ-фонъ, Влад. Дм., кр., стр. 287.
 — Пав. Пав., прч., стр. 264.
 — Серг. Пав., ис., стр. 238.
 Деровицкй, Андр. Андр., ка., стр. 229.
 Деревянкинъ, Ив. Ив., хорунж., стр. 156.
 Деренговскй, Владисл. Юс., стр. 124.
 — Никл. Ант., стр. 124.
 Держомъ-Сивидкй-фонъ, Владиславъ, стр. 186.
 Держинская, Луціанія Сем., вл. ген.-маіора, стр. 139.
 — Лид. Валер., стр. 139.
 — Над. Валер., стр. 139.
 Держинскй, Алдръ Валер., стр. 139.
 — Влад. Валер., стр. 139.
 — Никл. Влад., ттс., Сыннпск. депутатъ двор., стр. 10.
 Дерфельденъ-фонъ, Николай, стр. 186.
 Дерюгина, Праск. Пет., вл. ис., стр. 259.
 Дерюгинъ, Герм. Вас., кск., стр. 181, 8.
 — Дав. Пет., гс., стр. 139.
 — Пав. Влад., кр., стр. 181.
 — Теоф. Никл., ттс., стр. 142.
 Дерюгины (Наслѣдн. Андр. Еф.), стр. 139.
 Десятовъ, Аристар. Никл., стр. 224.
 Детлова, Соф. Юр., жена шт.-кап., стр. 129.
 Дехтерева, Анна Льв., жена шт.-кап., стр. 137.
 Дехтеревъ, Сем. Евгр., шт.-кап., стр. 137.
 Дехтеревъ, Витал. Ир., пр., стр. 149.
 Джакелли, Никл. Ив., стр. 229.
 Джантюриня, Зюгра Сендъ-Хановна, стр. 292.
 Джантюринъ, Салимгарей Сендъ-Хановичъ, стр. 292.
 — Сендъ-Ханъ Ахмед., стр. 292.
 Джаларидзе, Симонъ Георг., Прап. милиціи, Рачинск. предв. двор., стр. 9.
 Джемъевъ, Ал-ѣй Бонст., ка., стр. 298.
 Джуанатъ, Мар. Анап., вл. кс., стр. 156.
 Джунковскй, Дм. Ил., сс., стр. 311.
 — Пав. Пет., сс., Константиноградск. предв. двор., стр. 14.
 Дзвонковичъ, Григ. Ив., стр. 331.
 Дзевятловскй-Гинтовъ, Доминикъ-Викент. Юс., стр. 120.
 — Юс.-Викент. Юс., стр. 120.
 Дзереваго, Влад. Мих., ис., стр. 125.
 Дзеруловъ, Мих. Вас., кр., стр. 231.
 Дзиновскй, Болесл. Юліан., двор., чл. Хотинск. двор. оп., стр. 1.
 Дзѣвановская, Густ. Север., стр. 249.
 Дзѣдушицкй, Эдуардъ, стр. 251.
 Дзюбенно-Дзюблевскй, Матв. Ром., ттс., стр. 255.
 Дзюблевскй-Дзюбленко, Ив. Фед., сс., стр. 257.
 Дидевичъ, Мих. Дм., стр. 311.
 Дилаторскй, Серг. Алдр. ттс., стр. 134.
 Дингельштедтъ-фонъ, Никл. Фед., от. кап., стр. 238, 331.
 Диринъ, Пав. Никл., ка., стр. 226, 12.
 — Сократъ Никл., сс., стр. 226.
 Дистерло, бар. Гаральдъ, стр. 186.
 — бар. Мих. Алдр., ка., стр. 179.
 Дитериховъ, Дав. Дав., шт.-ротм., стр. 331.
 — Ив. Як., ген.-маіоръ, стр. 223.
 Дитмаръ-фонъ, Вольдемаръ, стр. 186.
 — Дмитрій, стр. 186.
 — Эрхъ, стр. 186.
 Дицъ, Ел. Григ., стр. 316.
 — Мих. Матв., кр., стр. 185.
 Діакевичъ, Ив. Матв., стр. 193.
 Длотовская, Вѣра Алдр., вл. кап., стр. 282.
 Длуокй, Юс. Кает., стр. 251.
 — Эраамъ Кает., стр. 251.
 Дмитревскй, Вас. Алдр., сс., стр. 285.
 Дмитревскй, Ив. Пав., гс., стр. 331.
 — Мих. Пет., от. кап., чл. Игуменск. Двор. Оп., стр. 10.
 — Влад. Вас., гс., стр. 285, 19.
 — Никл. Вас., прч., стр. 285.
 Дмитриева, Анна Никл., стр. 220.
 — Елиза. Дм., жена ис., стр. 265.
 — Юл. Никл., жена шт.-кап., стр. 142.
 Дмитриевъ, стр. 128.
 — Алдръ Влад., корн., стр. 306.
 — Ал-ѣй Вас., дсс., стр. 134.
 — Влад. Никл., прч., стр. 272.
 — Емел. Дм., стр. 197.
 — Никл. Ив., стр. 175.
 — Никл. Пав., пдпрч., стр. 137.
 — Никл. Фед., стр. 274, 275.
 — Пет. Никл., от. дсс., стр. 306, 292, 7.
 — Пет. Пет., ис., стр. 265.
 — Серг. Фед., стр. 274.
 Дмитровичъ, Соф. Юак., стр. 249.
 Дмитровскй, Никл. Ив., пдпрч., стр. 231.
 Дмишевичъ, Альф. Карл., плк., чл. Гдовск. Двор. Оп., стр. 16.
 Дмоховскй, Ив. Болесл., стр. 119.
 — Францъ Болесл., стр. 119.
 Дмуховскй, Феликсъ Каз.-Феликс., стр. 135.
 Добкиничъ, Болесл. Юс., стр. 251.
 Добкиничъ-Плисковскй, Ад.-Францъ-Франц. Ив., стр. 120.
 — Алдръ-Франц. Ив., стр. 120.
 — Конст. Викт., стр. 120.
 — Флор.-Юс. Оад., стр. 120.
 — Францъ Анг., стр. 120.
 Добжинскй, Людв. Целе-стив., стр. 168.
 Доброва, Варв. Дм., стр. 210.
 Добровольская, Руф. Оад., стр. 197.
 Добровольскй, Август. Франц., стр. 314, 318.
 — Алдръ Игн., кск., стр. 298.

- Добровольский, Алдръ Ос., стр. 169.
 — Алдръ Пет., стр. 302.
 — Алдръ Фед., стр. 161.
 — Алдръ Франц., стр. 314.
 — Андр. Вас., стр. 307.
 — Вас. Вас., шт. ротм., стр. 309.
 — Влад. Пет., стр. 302.
 — Левъ Викен., стр. 197.
 — Някл. Алдр, майоръ, стр. 255.
 — Пав. Вас., стр. 307.
 — Пав. Фаустин., стр. 251.
 — Францъ Пав., стр. 314.
- Добровский, Францъ Вас., стр. 191.
 Добровъ, Някл. Серг., ка., стр. 210.
 Доброловскій, Някл. Север., ка., засѣд. Могилевск. Двор. Оп., стр. 13.
 Доброправовъ, Валер. Капит., стр. 167.
 Добросельскіе (Наслѣдн. Пет. Ал-бев.), стр. 302.
 Добросельскій, Вас. Матв., сс., предводитель дворянства, стр. 303, 21.
 — Леонисій Ив., стр. 206.
 — Клемент. Ив., стр. 206.
 Добросмысловъ, Георг. Няклт., вс., стр. 117.
 Добротворскій, Дм. Пет., стр. 292.
 Доброхотовъ, Дм. Евг., кск., стр. 263.
 Добрынинъ, Ив. Григ., сс., стр. 291.
 Добрышина, Алдра Някл., стр. 230.
 — Соф. Някл., стр. 230.
 Добрышиль, Филипп. Някл., пдлк., стр. 230.
 Добряновъ, Алдръ Вас., дсс., стр. 244.
 Добрянскій, Алдръ Григ., кск., засѣд. Бахмутск. Двор. Оп., стр. 5.
 — В. Г., от. прч., чл. Одес. Двор. Оп., стр. 21.
 — Влад. Григ., сс., стр. 306.
- Довгаль, Илл. Пет., ттс., стр. 257.
 — Мих. Пет., ка., стр. 257.
 Довгирьдъ (Наслѣдн. Ив. Мих.), стр. 170.
 Довгялло, Ксавер. Викент., стр. 119.
 — Фед. Фед., ка., стр. 311.
 Довмановичъ, Эвелина Ив., стр. 249.
- Доводчиковъ, Кирил. Кирил., стр. 323.
 Додулаховъ, Ал-ѣй Ив., дсс., стр. 305.
 Докумиль, Пав. Ив., стр. 280.
 Долгинцова, Над. Алдр., вд. кан.-лейт., стр. 236.
 Долгий, Пет. Сем., ттс., стр. 311.
 Долгово — Сабуровъ, Някл. Пав., стр. 226.
 Долговъ, Ал-ѣй Някл., шк., стр. 223.
 — Дм. Пав., вс., стр. 298.
 Долгорукая, кн. Ол. Пет., стр. 282, 313.
 Долгорукий, кн. Алдръ Серг., церемоніймейст. стр. 313.
 — кн. Мих. Влад., ттс., стр. 262.
 Долгорукова, кн. Мар. Пав., стр. 316.
 Долгоруновъ, кн. Ал-ѣй Някл., стр. 213, 217.
 — кн. Дм. Ал-бев., стр. 269.
 — кн. Дм. Някл., дсс., стр. 173, 213.
 — кн. Някл. Дм., предводитель дворянства, стр. 212, 275, 22, 316.
 — кн. Пав. Дм., предводитель дворянства, стр. 213, 11.
 — кн. Пет. Дм., пран., стр. 182.
- Доленго-Грабовскій, Някл. Ил, ттс., стр. 165.
 Доливо-Добровольскій, Конст. Григ., Оргѣвск. Депут. двор., стр. 1.
 Долнинъ-Ивановскій, Иллудоръ Андр., сс., стр. 231.
 Долнскіе (Наслѣдн. Някл. Мих.), стр. 313.
 Долинскій, Георг. Ег., стр. 319.
 — Ег. Ег., вс., стр. 239, 319.
 — К. А., прч., чл. Александрійск. Двор. Оп., стр. 21.
 — Някл. Ег., пдлк., стр. 319.
 — Пет. Як., сс., стр. 313.
 Долинь, Ив. Григ., тс., стр. 141.
 Доломановъ, Апол. Алдр., засѣд. Новохоперскаго Двор. Оп., стр. 4.
 — Георг. Серг., стр. 147, 4.
 — Пав. Алдр, прч., стр. 147.
- Доломановъ, Фед. Сегр. пдирч., стр. 147.
 Доломитъ, Филип. Сем., ген.-майоръ, стр. 154.
 Долинь, Някл. Алдр., кр., стр. 229.
 Домагация (урожд. Рѣзниковъ), Нат. Ив., жена от. кап., стр. 139.
 Домагация (Наслѣдн. Ек. Пет.), стр. 137.
 Домагаций, Алдръ Вас., от. кап., стр. 139.
 Доманевскій, Иос. Франц., стр. 251.
 Доманская, Соф. Оад., стр. 203.
 Доманскій, Ив. Теофил., стр. 135.
 — Левъ Мих., стр. 203.
 — Теофилъ Теофил., стр. 135.
 Домантовичъ (Наслѣд. Алдра Ал-бев.), стр. 309.
 Домашевъ, Алдръ Алдр, ка., стр. 146, 4.
 Домбровская, Алдра Мих., стр. 292.
 — Викт. Март., стр. 197.
 — Нат. Вяч., вд. ке., стр. 144.
 — Ол. Ив., стр. 292.
 Домбровскій, Ант. Мих., стр. 206.
 — Влад. Род., сс., стр. 181.
 — Мих. Кипр., стр. 169.
 — Мих. Мих., стр. 206.
 — Оад. Ил., стр. 169.
- Домбровъ, Ив. Ант., стр. 192.
 Домейко, Вацл. Каз., стр. 119.
 — Игн. Каз., стр. 198.
 Домерщиновъ, Пав. Пав., кс., стр. 229.
 Домогацкий, Ал-ѣй Някл., сс., Ковельск. предв. двор.-стр. 6.
 — Бор. Мих., ттс., засѣд. Меловск. Двор. Оп., стр. 6.
 Домонирова, Соф. Някл., жена прч., стр. 304.
 Домонтовичъ, Алдра Ив., вл. тс., стр. 239.
 — Алдръ Ив., стр. 255.
 — Алдръ Някл., от. пдлк., Богучарск. депутат двор., стр. 3.
 — Андр. Фед., стр. 255.
 — Ел. Ив., жена пдлк., стр. 141.

- Домонтовичъ, Ипп. Фед., стр. 255.
 — Леон. Фед., стр. 255.
 — Мих. Ал-фев., ген.-майор, стр. 318.
 — Мих. Пет., кр., стр. 318.
 — Никл. Алдр., кск., Остерок. предв. двор., стр. 22, 318.
 — Никл. Ил., стр. 318.
 — Соф. Никл., вл. кр., стр. 318.
 — Фед. Алдр., стр. 255.
 Доморацкий, Никл. Антон., чл. Минск. Двор. Оп., стр. 10.
 Домуховский, Пет. Пет., кск., стр. 276.
 Дондуиновъ — Норсановъ, кн. Влад. Мих., дсе., стр. 260, 247.
 — кн. Мих. Алдр., стр. 280.
 — кн. Никл. Алдр., стр. 280, 14.
 Донио-Горданеско, Ив. Мих., ка., чл. Кишиневско-Оргѣвск. Двор. Оп., стр. 1.
 — Онис. Онис., вл. чл. Кишиневско-Оргѣвск. Двор. Оп., стр. 1.
 Дониць, Ег. Никл., дсе., Бендерск. предв. двор., стр. 1.
 — Конст. Никл., стр. 118, 1.
 Донскова, Ол. Ал-фев., вл. сотн., стр. 156.
 Донсковъ, Вас. Ив., стр. 156.
 Допольмайеръ, Над. Вас., жена врача, стр. 177.
 Дорнъ, Бор. Бор., стр. 247.
 Дорошенко, Грнг. Як., от. кс., стр. 309, 314.
 — Як. Степ., от. ка., стр. 309.
 Дорреръ, гр. Влад. Филип., ка., стр. 175.
 Дорструнгъ-Деллица, Конр. Леон., сс., стр. 244.
 Доха, Ив. Каз., стр. 150.
 — Иос. Каз., стр. 150.
 — Каз. Каз., стр. 150.
 — Мих. Каз., стр. 150.
 Докторовъ, Дм. Пет., ген.-лейт., стр. 236.
 Доцонно, Ел. Алдр., дочь шт.-кап., стр. 141, 148.
 — Юл. Евгр., вл. шт.-кап., стр. 148.
 Драганичъ, Ив. Ив., стр. 314.
 Драгомировъ, Мих. Ив., ген.-адъют., ген.-отъ инф., стр. 311.
 Драницынъ, Никл. Алдр., гс., стр. 219, 11.
 Драфановский, Конст. Влад., стр. 326.
 Драшусовъ, Влад. Алдр., дсе., церемон., предводитель дворянства, стр. 264, 15.
 — Евг. Алдр., кс., стр. 264.
 Дрескнй, Арк. Арк., гс., стр. 181.
 Дредеръ фойз, Алдр. Эрнест., стр. 239.
 Дрейлингъ, фойз, Конст. Ив., дсе., Слонимск. предв. двор., стр. 4.
 Држевецкй, Вас. Ад., ка., стр. 223.
 — Грнг. Ад., стр. 248.
 — Ив. Ос., стр. 169.
 — Феликсъ Сотеров., стр. 255.
 Држеневичъ, Вапда Цез., стр. 192.
 Дрмль, Алдръ Ив., прч., стр. 230.
 — Евд. Ив., жена прч., стр. 230.
 Дробовъ, Алдръ Вас., войск. старш., стр. 156.
 — Пет. Вас., сотн., стр. 156.
 Дробышевская, Анна Ил., жена кск., стр. 298.
 Дроздовичъ, Север. Аполнп., стр. 120.
 — Юл. Аполнп., стр. 120.
 Дроздовъ, Ал-фй Ив., сс., стр. 134.
 Дроновъ, Вад. Дм., корнетъ, стр. 148.
 Дружаевъ, Пет. Пав., стр. 314.
 Дружининъ, Апол. Фед., стр. 131.
 — Никл. Грнг., прч. гв. зап., Гдовск. предв. двор., стр. 16.
 — Никл. Мих., предводитель дворянства, стр. 134.
 — Никл. Фед., стр. 131.
 Друлибачная, Анна Мавр., стр. 249.
 Друри, Жозеф. Ипп., жена ка., стр. 138.
 — Ома Вас., сс., стр. 284.
 Друцкой, кн. Алдръ Дм., сс., стр. 289.
 Друцкой-Любецкий, кн. Алдръ Валер., стр. 199.
 — кн. Алдръ Кеавер., стр. 150.
 Друцкой-Любецкий, кн. Влад. Ипп., почетн. опекунъ, штабл., стр. 119.
 — кн. Эдвнъ Герои., стр. 200.
 Друцкал-Соколинская, кн. Агл. Алдр., стр. 226.
 — кн. Алдра Алдр., вл. кск., стр. 276.
 — княжна Нат. Влад., стр. 276.
 Друцкой-Соколинскй, кн. Дм. Влад., сс., стр. 234, 13.
 Дубенки, Влад. Пав., стр. 314.
 — Дюдоръ Пав., стр. 314.
 — Никл. Пав., стр. 314.
 Дубенский, Алдръ Никл., стр. 130.
 — Пет. Никл., ттс., стр. 131, 130.
 Дубинина, Вѣра Серг., стр. 323.
 Дубино-Вильницкй, Алдръ Ил., стр. 306.
 — Гавр. Ил., стр. 306.
 — Ил. Ил., стр. 306.
 — Иос. Ил., стр. 306.
 Дублицкий, Вас. Ил., сс., стр. 269.
 Дублянская, Мар. Мих., жена кс., стр. 294.
 Дублянский, Алдръ Никл., кск., стр. 319.
 — Мих. Пав., сс., стр. 295.
 — Пав. Мих., ттс., Лидск. предв. двор., стр. 1.
 Дубовецкая, Викторія Стан., стр. 197.
 Дубовиць, Ив. Ад., стр. 121.
 Дубовицкая, Мар. Алдр., вл. тс., стр. 281.
 Дубовицкй, Дм. Ив., идпрч., стр. 234.
 Дубовскй, Алдр. Юр., кр., стр. 312.
 Дубравскй, Вас. Ив., от. шт.-ротм., стр. 168.
 Дубровина, Нат. Карл., стр. 259.
 Дубровинъ, Нилъ Ил., стр. 259.
 Дуброво, Никл. Мих., плк., стр. 284.
 Дубровская, Мар. Серг., вл. идилк., стр. 144.
 Дубровскй, Ал-фй Еф., кск., стр. 165.
 Дубяга, Ив. Мих., ка., Зеньковск. депутат двор., стр. 14, 326.
 — Мих. Мих., стр. 326.
 — Никл. Мих., стр. 326.
 — Оръ Мих., стр. 326.

- Дубляг. Пет. Леон., идирч., стр. 326.
- Дубяго-Репонто, Григ. Герон., стр. 206.
- Дм. Ив., стр. 206.
- Еф. Герон., стр. 206.
- Ив. Ив., стр. 206.
- Игн. Ив., стр. 206.
- Ипп. Герон., стр. 206.
- Конст. Ив., стр. 206.
- Сем. Ив., стр. 206.
- Стеф. Герон., стр. 206.
- Душинь, Ипп. Пав., сс., стр. 279.
- Дударевъ, Ив. Вас., кс., стр. 156.
- Дудинский, Никл. Фед., гв. прч., Рославльск. предв. двор., стр. 17, 331.
- Дудинь, Вяч. Мих., прч., стр. 220.
- Дудникова, Елиз. Мих., жена прч., стр. 307.
- Дудникъ, Неонилла Сем., вд. есаула, стр. 298.
- Дудольевичъ, Конст. Целестин., стр. 249.
- Дуловъ, Ант. Ив., стр. 193.
- Иос. Ив., стр. 193.
- Фелиц. Ив., стр. 193.
- Дуловъ, Фед. Ив., стр. 281.
- Думитрашио - Ракчъ, Никл. Никл., ка., стр. 255.
- Дунинь - Барковский, Алдръ Алдр., стр. 326.
- Алдръ Вас., стр. 331.
- Ал-фй Вас., стр. 331.
- Вас. Дм., от. гс., стр. 309.
- Григ. Вас., стр. 331.
- Дм. Вас., стр. 331.
- Дм. Як., артил. шт.-кап., стр. 313.
- Ия. Як., прч., стр. 300, 320.
- Иос. Як., гс., стр. 313.
- Дунина-Борновская, Варв. Як., дочь нс., стр. 313.
- Душинь-Карвицкий, Иос. Каа., от. шт. кап., стр. 135.
- Душинь-Лабендский, гр. Фед. Викт., стр. 249.
- Душинь - Слѣпощъ, Игн. Ос., дсс., ниж., стр. 239.
- Душинь-Мортынкевичъ (Насл. Стан. Игнаг.), стр. 244.
- Дураковъ, кв., стр. 128.
- Дурасевичъ, Георг. Зимоит., шт.-ротм., стр. 148.
- Дурасова, Алдра Пет., стр. 265.
- Дурасовъ, Вас. Ал-Бев., гв. плк., стр. 281.
- Дм. Никл., сс., Стерлитамакск. предвод. двор., стр. 20.
- Никл. Пет., гв. корн., стр. 266, 272.
- Пет. Алдр., шт.-ротм., стр. 269.
- Серг. Пет., гв. шт.-ротм., стр. 266, 271, 273.
- Дурничий, Ант. Либерий-Аким., нс., стр. 248.
- Ив. Люд.-Аким., от. кап., стр. 248.
- Дурново, Алдръ Дм., гс., стр. 185, 8.
- Алдръ Никл., прап., засѣд. Медыск. Двор., Оп., стр. 6.
- Андр. Дм., гс., Калужск. депут. двор., стр. 6.
- Влад. Дм., кр., засѣд. Калужско-Тарусско-Перемишл.Лихвинск. Двор. Оп., стр. 6.
- Ив. Никл., дтс., стр. 320.
- Мар. Никл., стр. 183.
- Мих. Влад., стр. 200.
- Никл. Алдр., сс., Ново-александр. предв. двор., стр. 6.
- Никл. Дм., ттс., стр. 244.
- Пет. Пав., ген. инф., стр. 239.
- Серг. Серг., кап.-лейт., стр. 321.
- Дурова, Алдра Никл., стр. 266.
- Дуроль, Эмил. Влад., жена кс., стр. 220.
- Духовской, Викт. Мих., идирч., стр. 298.
- Духовской, Евг. Мих., сс., стр. 295.
- Дыбовский, Ив. Леон., стр. 195.
- Эм. Леон., стр. 195.
- Дымовъ, Ив. Стен., священникъ, стр. 306.
- Дышлевский, Ант. Евст., стр. 191.
- Дьяковъ, Алдръ Никл., гс., стр. 287.
- Ал-фй Пет., шт.-ротм., стр. 280.
- Вас. Никл., плк., стр. 181.
- Илар. Ив., ка., стр. 146.
- Мих. Пав., стр. 206.
- Никл. Пет., идирч., стр. 280.
- Пач. Сем., гс., стр. 296.
- Фед. Никл., прч., стр. 266, 303.
- Дьяконовъ, Мих. Алдр., кр., стр. 263.
- Дьяченко, Дан. Авксен., ка., стр. 208.
- Серг. Викт., дсс., стр. 165, 331.
- Дьячковъ, Мих. Алдр., сс., стр. 281.
- Пав. Ал-Бев., от. идирч., стр. 247.
- Дѣвочкинъ, Ал-фй Мих., гс., стр. 172.
- Никл. Мих., кск., стр. 172.
- Дѣвъ, Дм. Алдр., ттс., стр. 147.
- Пет. Пав., гс., засѣд. Казанско-Царевококш. Двор. Оп., стр. 5.
- Дягилевъ, Никл. Ив., стр. 259.
- Никл. Пав., кс., стр. 210.
- Дятковъ, Никл. Фед., кр., стр. 234.
- Серг. Серг., стр. 236.
- Дятловъ, Григ. Филат., хорунж., стр. 156.
- Конст. Карл., прч., стр. 305.

Е

- Евдокимовъ, Леон. Викт., воен. юристъ, стр. 253.
- Серг. Алдр., идирч., стр. 290, 20.
- Евдонимовъ, Пав. Ил., стр. 220.
- Евневичъ, Алдръ Афан., нс., стр. 307.
- Евневичъ, Афан. Алдр., от. нс., стр. 306.
- Валер. Каз., стр. 206.
- Георг. Як., стр. 206.

- Евочинъ, Григ. Як., вс., стр. 206.
 — Евг. Никл., прч. зап., стр. 331.
 — Ив. Каз., кск., стр. 206.
 — Игн. Пет., стр. 206.
 — Коз. Пет., стр. 206.
 — Матв. Каз., стр. 206.
 — Никл. Ив., стр. 206.
 — Никл. Пав., стр. 331.
 — Пет. Пав., вс., стр. 206.
 — Стеф. Як., стр. 207.
 — Тома Як., стр. 207.
- Евлова, Анна Пет., стр. 202.
- Еврошинова, Елиза. Андр., вд. плк., стр. 277.
- Еврейновъ, Ал-ѣй Влад., сс., предвод. дворян., стр. 182, 8.
 — Бор. Пет., от. кан., стр. 331.
 — Влад. Ал-ѣв., тс., стр. 239.
 — Влад. Ил., стр. 294.
 — Конст. Мих., плк., стр. 255.
 — Мих. Мих., стр. 211.
 — Никл. Мих., ген.-лейт., стр. 239.
 — Никл. Никл., сс., Невельск., предвод. двор., стр. 2, 309.
 — Никл. Пет., от. плк., стр. 331.
 — Як. Ив., сс., Сѣвнишск. предв. двор., стр. 10.
- Евсеевъ, Ив. Алдр., стр. 165.
 — Никл. Алдр., стр. 165.
 — Пав. Алдр., стр. 165.
- Евская, Ек. Никл., жена прч., стр. 181.
- Евский, Никл. Ив., прч., стр. 181.
 — Пав. Пав., гс., стр. 132.
- Евсиковъ, Алдръ Мих., стр. 269.
 — Влад. Мих., идплк., стр. 269.
 — Ив. Степ., кск., стр. 236.
- Евтихьевъ, Георг. Як., дсс., инж., стр. 239.
- Евфраговъ, Алдръ Евгр., кс., стр. 239.
- Евцехевичъ-Могуцій, Зен. Ив., стр. 207.
- Егоровъ, Афан. Зах., войск. старш., стр. 154.
 — Дм. Мак., от. майоръ, стр. 139.
 — Конст. Вас., стр. 138.
 — Никл. Адр., тс., Таганрогск. предв. двор., стр. 4.
- Егоровъ, Пав. Дороф., ген.-майоръ, стр. 137.
 — Серг. Алдр., стр. 138.
- Еделевъ, Ал-ѣй Никиф., стр. 220.
 — Афан. Никиф., стр. 220.
- Ежова, Елиза. Ег., жена войск. старш., стр. 156.
 — Матр. Ал-ѣв., вд. есаула, стр. 156.
 — Нат. Ив., жена войск. старш., стр. 156.
 — Пелаг. Степ., дочь ген.-майора, стр. 156.
- Ежовъ, Алдръ Степ., гс., стр. 156.
 — Ал-ѣй Евд., войск. старш., стр. 156.
 — Афан. Федот., войск. старш., стр. 156.
 — Конст. Алдр., врачъ, стр. 156.
 — Никиф. Степ., врачъ, стр. 156.
 — Никл. Степ., стр. 156.
 — Фавствъ Мих., сотн., стр. 156.
- Езучевскій, Мих. Тим., кр., стр. 312.
- Ейтвидъ, Карлъ Стан., кр., Мозырск. депутат. двор., стр. 10.
- Екимецкая (ур. Арсеньева), Нат. Сем., жена дсс., стр. 128.
- Екимецкій, Вас. Никл., дсс., стр. 128, 127.
- Елагинъ, Влад. Влад., ге. чл. Холмск. Двор. Оп., стр. 15.
 — Дм. Ал-ѣв., кр., стр. 172.
 — Ив. Пет., ка., стр. 303.
 — Никл. Влад., кр., засѣд. Тамбовск. Двор. Оп., стр. 19.
 — Никл. Нил., кр., стр. 216.
 — Пет. Пет., кс., стр. 259.
- Елаховскій, Мих. Ант., ка., засѣд. Смоленск. Двор. Оп., стр. 18.
- Елачичъ, Алдръ Франц., сс., стр. 266.
 — Гавр. Алдр., стр. 266.
 — Кирил. Никл., гс., и. д. Летичевск. предв. двор., стр. 13.
 — Мих. Алдр., стр. 266.
 — Мих. Франц., стр. 165.
 — Соф. Карл., жена сс., стр. 266.
- Еленова, Алдра Алдр., дочь ка., стр. 276.
- Еленова, Ол. Алдр., дочь ка., стр. 276.
- Еленевъ, Мих. Алдр., сынт. ка., стр. 276.
- Еленская, Сабина Леоп., стр. 203.
- Елонскій, Болеславъ, стр. 119.
 — Владисл. Сигизм., стр. 197, 202.
- Елисева, Мар. Георг., жена от. ген.-майора, стр. 239.
- Елхеевъ, Гавр. Никл., от. ген.-майоръ, стр. 239, 16.
- Елита-Добрижскій, тс., стр. 331.
- Еллинскій, Сем. Фед., от. ка., стр. 239.
- Еловицкій, Вацл. Игн., стр. 251.
 — Людв. Адол., стр. 251.
- Елчанинъ, Никл. Фед., стр. 202.
- Елчинъ, Арк. Алдр., ка., стр. 264.
- Ельниковъ, Ив. Пав., стр. 179.
- Ельская, Соф. Раймунд., стр. 195.
- Ельскій, Ад. Мих., Игуменск. депутат. двор., стр. 10.
 — Ксавер. Мих., стр. 150.
 — Левъ Мих., от. полк. Рѣвниц. депутат. двор., стр. 10.
 — Мих. Карл., стр. 193.
- Ельчанинова, Варв. Пав., стр. 323.
 — Мар. Пав., стр. 323.
 — Ол. Пав., стр. 323.
- Ельчаниновъ, Ив. Никл., стр. 331.
 — Никл. Пав., стр. 323.
 — Пав. Никл., стр. 323.
- Еманова, Анна Григ., дочь ген.-майора, стр. 156.
- Ежановъ, Алдр. Григ., воль-есаулъ, стр. 156.
 — Ив. Григ., стр. 143.
- Емельяновъ, Алдръ Алдр., ротн., стр. 176.
 — Ал-ѣй Мих., от. гв. прч., стр. 229.
 — Вас. Ив., сс., стр. 263.
 — Дм. Мих., тс., стр. 231.
 — Конст. Никл., кр., стр. 183.
 — Леон. Никл., кан., стр. 231, 19.
 — Макс. Афан., идпрч., стр. 306.
 — Серг. Пет., шт.-кан., стр. 143.
 — Степ. Ив., дсс., стр. 143.
 — Христоф. Вас., ка., стр. 143.

- Енгальчевъ**, кн. Ал-ѣй Андр.,
 Спасск. денуг. двор., стр. 19.
 — кн. Никл. Никл., стр. 280, 272.
 — кн. Пав. Никл., стр. 280, 272.
Еникуцевъ, Лука Пет., кр., стр. 266.
Еникуцовъ, Мих. Никл., гс., стр. 326.
Ениктева, Сейдинакаль Камил., стр. 292.
Ениктевъ, кн. Никл. Никл., от гв. шт.-ротм., стр. 223.
Еничъ, Ив. Пет., стр. 168.
 — Людв. Викт., стр. 168.
 — Степ. Пет., стр. 168.
Енишерловъ, Ник. Мих., кск., стр. 268.
 — Никл. Пет. ис., стр. 295.
Енохила, Мар. Ив., жена кс., стр. 140.
Енохинъ, Пав. Алдр., сс., стр. 140.
Енько, Зах. Григ., стр. 331.
 — (Наслѣдн. Конст. Алдр.), стр. 309.
 — Юл. Ос., вл. шт.-кап., стр. 309.
Енютинъ, Ив. Ал-ѣев., застѣд. Одоевск. Двор. Оп., стр. 20.
Епанчинъ, Ал-ѣй Пав., вице-адмиралъ, стр. 223.
Еремѣева, Агафаклія Агаи., стр. 259.
Еремѣевъ, Алдръ Ксеноф., кск., стр. 134.
 — Никанд. Вас., стр. 252.
 — Никл. Степ., ка., стр. 326.
Еремѣевъ, Юр. Дм., шт.-ротм. зап., стр. 270, 166.
Ермоескій, Пет. Ив., ис., стр. 127.
Еринъ, Апат. Влад., дсс., Бѣлостокско-Сокольск. предв. двор., стр. 4.
Ермолаевъ, Вяч. Вяч., стр. 266.
 — Конст. Серг., стр. 268.
 — Мих. Серг., стр. 268.
 — Никл. Серг., сс., стр. 268.
Ермолинскій, Валер. Ив., пдирч., стр. 318.
 — Матв. Григ., дсс., стр. 331.
Ермолинъ, Георг. Степ., ген.-майоръ, стр. 293.
 — Пет. Степ., плк., стр. 331.
Ермоловъ, Ал-ѣй Мих., сс., стр. 213, 200.
 — Ал-ѣй Серг., гс., стр. 140.
 — Вас. Никл., стр. 171.
 — Григ. Пет., ген.-майоръ, стр. 262.
 — Дм. Дм., гтс., стр. 140.
 — Дм. Фед., кырг., дсс., стр. 273, 274.
 — Никл. Алдр., стр. 166.
 — Никл. Серг., пдлк., стр. 138.
 — Пет. Дм., стр. 236.
 — Юр. Алдр., стр. 166.
Ермошевскій, Митроф. Григ., ка., стр. 312.
Еропкина, Елиза. Никл., вл. плк., стр. 220.
Еропкинь, Шлат. Дм., стр. 280, 18.
Ершева, Ел. Ос., жена майора, стр. 161.
Ершовъ, Алдръ Пав., ка., чл. Виленск. Двор. Оп., стр. 1.
Ершовъ, Никл. Никл., гс., стр. 290.
Есауловъ, Викт. Викт., ис., Городищенск. преда. двор., стр. 12.
 — Митроф. Пет., стр. 323.
 — Мих. Ег., плк., стр. 249.
 — Пав. Пет., стр. 323.
Ескирскій, Ив. Степ., застѣд. Тельшевск. Двор. Оп., стр. 7.
Есимонтовская, Вѣра Ерм., вл. ис., стр. 312.
Есимонтовскій, Ив. Григ., стр. 313.
Есипова, Алдра Пет., жена прч., стр. 147.
Есиповъ, Алдръ Дм., стр. 280, 19.
 — Ал-ѣй Никл., ис., стр. 331.
 — Дм. Влад., стр. 165.
 — Дм. Матв., стр. 280.
 — Ив. Алдр., стр. 165.
 — Мих. Мих., стр. 214.
 — Никл. Влад., стр. 165.
 — Пет. Алдр., кр., стр. 147, 4.
 — Серг. Влад., стр. 166, 5.
Еськова, Мар. Дм., жена гс., стр. 183.
Еськовъ, Іоас. Вас., гс., стр. 183.
 — Никл. Вас., кр., стр. 183.
 — Фед. Ив., прч., стр. 183.
Ефимовскій, Вас. Порф., ка., застѣд. Воронежск. Двор. Оп., стр. 4.
Ефимьевъ, Вас. Серг., кск., стр. 231.
Ефремовъ, Мих. Пет., стр. 234.

Ж

- Жабно - Потаповичъ**, Болесл. Ант. стр. 205.
 — Карл. Ант., стр. 205.
 — Фад. Ив., гс., стр. 204.
Жаглевскій, Никл. Пет., кап., стр. 234.
 — Пет. Дав., шт.-кап., стр. 234.
 — Серг. Пет., прч., стр. 234.
Жадвойнъ, Леон. Влад., шт.-кап., стр. 168, 331.
Жадновичъ, Андр. Феод., кр., стр. 230.
 — Влад. Феод., кс., стр. 230.
Жадневичъ, Як. Феод., от. пдирч., стр. 230.
Жадовскій, Ал-ѣй Никл., стр. 214.
 — Мих. Мих., стр. 214, 165.
 — Никл. Никл., гс., стр. 214.
Ждановъ, Анат. Григ., кр., стр. 280.
 — Анат. Никл., ка., стр. 264.
 — Андр. Пав., сс., стр. 267, 2.
 — Влад. Никл., гс., стр. 182.
Ждановъ, Евгр. Авдр., кр., стр. 267.
 — Пав. Авдр., корн. зап., стр. 267.
 — Фед. Пет., кр., стр. 213.
Жданъ-Пушкина (урожд. Голубова), Вѣра Ив., стр. 257.
Жебровская, Эм. Юр., стр. 195.
Жебровскій, Богд. Фад., стр. 249.
 — Ив. Март., стр. 123.
Жебуева, Над. Григ., стр. 161.

- Жабунья, Леон. Алдр., пдпрч., стр. 298.
— Сем. Ив., ка., стр. 298.
Жеваховъ, Давидъ Дм., кс., стр. 257.
— кн. Филип. Ив., стр. 161.
Жегалковский, Флоріант, стр. 251.
Жегаловъ, Никл. Алдр., стр. 225.
— Никл. Конст., прч., стр. 225.
Жеднова, Нат. Ал-фев., вд. пдплк., стр. 234.
Жекулинъ, Ават. Никан., стр. 181.
— Евг. Никан., стр. 181.
— Серг. Ив., кс., стр. 182.
Желоповъ, Никл. Савв., прч., стр. 306, 21.
Желеховскій, Влад. Став., стр. 169.
Желтухинъ, Алдръ Никл., стр. 263, 4.
Жельскій, Иос. Артуръ-Конст.-Артур., стр. 249.
Желъзниковъ, Алдръ Мих., стр. 236.
— Граг. Мих., стр. 236.
— Пав. Алдр., вр., стр. 235.
— Серг. Алдр., стр. 235.
Жемчужниковъ, Дм. Апол., сс., предводитель дворянства, стр. 281, 18.
Жербинъ, Мих. Фед., гв. прч., стр. 239.
— Θεод. Ив., ген.-майоръ, стр. 239.
Жерве, Пет. Алдр., гв., прч. стр. 129.
Жердвѣ, Алдръ Никл., вр., стр. 181.
— Влад. Никл., кс., стр. 181.
Жеребновъ, Ал-фй Герас., ген.-лейт., стр. 154.
Жеребцова, Анна Никл., вд. дсс., стр. 282.
Жеребцова, Нат. Пав., жена дсс., стр. 239.
Жибуртовичъ, Отт. Фом., стр. 203.
Жигачева, Ол. Леонт., жена сс., стр. 161.
Жизновскій, Станиславъ, стр. 251.
Жила, Варв. Вас., жена кс., стр. 332.
Жилинскій, Болесл. Викент., стр. 150.
— Як. Григ., гв. плк., стр. 263.
Жилинъ, Авт. Влад., вр., стр. 228.
— Влад. Никит., кан., стр. 271.
— Конст. Дм., ттс., стр. 183.
Жилло, Елиз. Алдр., вд. кан., стр. 181.
Жиревичъ, Алдръ Иос., ис., стр. 269.
Жировъ, Фемист. Дм., под-есаулъ, стр. 154.
Жиромскій, Владисл. Евст., от. кан., стр. 150.
Житенева, Калерія Никл., жена сс., стр. 156.
Житеневъ, Евд. Пет., стр. 156.
— Ив. Ал-фев., сс., стр. 156.
— Сем. Ал-фев., сотн., стр. 156.
Житковъ, Алдръ Вас., конпръ-адм., стр. 306.
— Вас. Влад., гс., стр. 142.
Житовскіе (Наслѣдн. Андр. Елиз.), стр. 161.
Житовъ, Никл. Дм., стр. 263.
Жихаревъ, Мих. Алдр., прч., стр. 147.
Жовнеровскій, Ипп. Ипп., прч., стр. 298, 301.
Жолкевскій, Мих. Кав., стр. 169.
— Степ. Ацентіев., стр. 251.
Жолыдзь, Степ. Ос., ттс., стр. 260.
Жолинская, Аделаида, стр. 248.
Жоинни, бар. Никл. Генрих., стр. 220, 332.
Жорововичъ, Кав. Вацл.—Юр., стр. 121.
— Пет. Степ., стр. 121.
— Филип. Кав.—Степ., стр. 121.
— Юр. Степ., стр. 121.
Жохова, Ек. Никл., стр. 173.
— Пракс. Никл., стр. 173.
Жукова, Варв. Дм., жена шт.-ротм., стр. 235.
Жуковская, Ол. Карл., жена тс., стр. 239.
— Филиппина Матв., стр. 248.
Жуновскій, Левъ Вас., плк., стр. 253.
— Пав. Тим., кс., стр. 166, 165.
— Пет. Пет., пдплк., стр. 239.
Жуновъ, Вас. Ег., вр., стр. 262.
— Влад. Илар., стр. 143.
— Ив. Илар., шт.-ротм., стр. 235.
— Пет. Ег., ттс., стр. 262.
— Серг. Пет., стр. 236.
Жукотынская, Эмма Иос., стр. 249.
Журавлевъ, Дм. Арс., стр. 286.
— Никл. Конст., кс., стр. 131.
Журавскій, Никл. Никл., дсс., стр. 307.
Журановскій, Мих. Фед., от. гс., стр. 309.
— Нарцисъ Пав., дсс., стр. 177.
— Никл. Фед., от. гс., стр. 309.
— Францъ Ив., стр. 169.
Журовскій, Евг. Маркл., стр. 249.
Жуховецкій, Фед. Мих., кс., стр. 146.

(см. дополненіе).

З

- Заблючій, Авт. Карл., стр. 168.
— Алдръ Фед., прч. зап. арт., стр. 123.
— Викт. Фед., стр. 123.
— Мод. Фед., стр. 123.
Заботинъ, Ив. Алдр., стр. 169.
Забродская, Соф. Пав., стр. 147.
Забусовъ, Ипп. Пет., стр. 274.
Забусовъ, Мих. Пет., стр. 274.
— Никл. Юн., ка., стр. 274.
— Никл. Пет., стр. 274.
Забѣла, Евг. Влад., кс., стр. 308.

- Забѣлинь, Вас. Ив.,** сс., стр. 287.
Забѣло, Анна Аким., вд. гс., стр. 317.
 — Викт. Ег., ка., Камен. и д. предв. двор., стр. 13.
 — Ив. Пет., стр. 317.
 — гр. Мар. Ив., стр. 124.
 — Мих. Никл., стр. 312.
 — Пет. Алдр., корш., стр. 317.
 — Плат. Яв., кск., стр. 313.
 — Сем. Ант., стр. 191, 10.
Завадская, Анна Ив., жена шт.-кан., стр. 142.
Завадский, Болесл. Франц., стр. 249.
 — Вас. Пет., стр. 200.
 — Мих. Юл. Ос., кр., Кобринск. депутат двор., стр. 4.
 — Ос. Юл., стр. 325.
Завальские (Наслѣдн. Алдра Никл.), стр. 137.
Завальский, Вас. Вас., ттс., стр. 149.
Заварзинъ, Влад. Дм., засѣд. Богородицк. Двор. Оп., стр. 20.
Заварицкий, Анат. Дм., стр. 292.
 — Никл. Алдр., стр. 292.
Заводовъ, Григ. Алдр., ттс., стр. 127.
Завидовский, Викт. Мих., гс., чл. Гадяцк. Двор. Оп., стр. 14.
Завитновичъ, Венцент. Адол., стр. 205.
 — Викт. Адол., стр. 205.
Завишы (Наслѣдн. Ив. Фад.), стр. 193.
Завьялова, Сераф. Пет., стр. 292.
Загнбаловъ, Алдръ Пав., стр. 165.
 — Альвианъ Никл., ттс., стр. 234.
Загорская, Авеля Ив., стр. 200.
Загорский, Арк. Климент., ротм., стр. 184.
 — Ив. Ив., ттс., стр. 287.
 — Кипр. Алдр., стр. 203.
 — Эразмъ Климент., ротм., стр. 184.
 — Юст. Бониф., ка., Рѣжицк. депутат двор., стр. 2.
Загорянский, Никл. Пет., стр. 227.
Загоскина, Варв. Ростисл., стр. 236.
Загоскинъ, Николай, стр. 128.
Загряцкий, Вас. Юс., от. гемаюръ, стр. 154.
Задаво-Юшанские (Наслѣдн. Авд. Ел.), стр. 128.
Задарновский, Алдръ Карл., стр. 325.
Заде, Изм. Мирза Муфти, плк., депутат двор., стр. 18.
Задонский, Алдръ Воин., гемаюръ, стр. 296.
 — Вас. Алдр., стр. 296.
 — Ив. Воин., гв. плк., стр. 296.
Зажигинъ, Викт. Никиф., гс., стр. 245.
Зазерный, Андр. Мих., плк., стр. 194.
Замка, Анаст. Як., жена тс., стр. 313.
 — Вас. Вас., кс., стр. 312.
Замкинъ, Никл. Алдр., гс., засѣд. Фатежск. Двор. Оп., стр. 8.
Зайончковская, Алдра Алдр., вд. шт.-кан., стр. 277.
Зайончковский, Владисл. Ант., стр. 119.
 — Мих. Мих., стр. 161.
 — Мих. Фабіан., стр. 161.
Зайцевъ, Влад. Никл., стр. 229.
Зайцевъ, Минъ Алдр., пс., засѣд. Казанско-Царевokokшайск. Двор. Оп., стр. 5.
 — Никл. Льв., стр. 298, 21.
Закревская (урожд. Масальская — Кошуро), Мар. Вас., вд., стр. 332.
Закревский, Андр. Никл., кр., стр. 257.
 — Арк. Никл., прч., стр. 318.
 — Игв. Плат., сенаторъ, тс., стр. 257, 314.
 — Серг. Никл., прч., стр. 318.
 — Фома Ив., ка., стр. 332.
Закржевская, Ксен. Фед., стр. 161.
Закржевский, Влад. Ос., майоръ, стр. 161.
 — Серг. Юс., плк., стр. 230.
Заленский, Влад. Влад., дес., стр. 303.
 — Владисл. Эразм., стр. 249.
Залетинъ, Дм. Кирил., пор., засѣд. Вѣггородск. Двор. Оп., стр. 8.
Залѣвский, Гюсифъ, стр. 251.
 — Кастанъ, стр. 251.
Залѣвский, Никл. Никл., стр. 165.
Залѣская, Михалина Мих., стр. 150.
Залѣский, Ант. Франц., стр., 168.
 — Болесл. Болесл., стр. 249.
 — Влад. Никл., стр. 166.
 — Ксавер. Франц., стр. 168.
 — Марьянъ Франц., стр. 168.
 — Северинъ Франц., стр. 168.
 — Фадей Франц., стр. 168.
Залѣсова, Тат. Вас., стр. 266.
Залѣсская, Мар. Мих., вд. прч., стр. 298.
Залѣвский, Никл. Никл., прч., стр. 298, 332.
 — Стан. Юліан., стр. 168.
Залюбовская, Анна Ант., стр. 161.
 — Ел. Ант., стр. 161.
Залюбовский, Григ. Ант., стр. 161.
 — Ив. Дм., чл. Сауцк. Двор. Оп., стр. 10.
Залютинский, Север. Север., стр. 150.
Замайский, Алдръ Фад., стр. 197.
 — Фад. Фад., стр. 197.
Замятинъ, Викт. Никл., шт.-ротм., стр. 305.
 — Дм. Ег., ттс., стр. 296.
 — Серг. Никл., прч., стр. 301.
Замятинъ, Конст. Ирипарх., стр. 166.
 — Пав. Ирипар., стр. 165.
Заневский, Адамъ Ант., стр. 150.
 — Ад. Каз., стр. 150.
 — Ант. Ад., стр. 150.
 — Каз. Ос., стр. 150.
 — Ос. Ант., стр. 150.
Занкевичъ, Вас. Ив., шт.-кац., стр. 312.
 — Ив. Вас., пдпрч., стр. 312.
Завара, Георг. Григ., корш., стр. 298.
Занольская, Мар. Пет., стр. 220.
Занольский, Ад. Ксавер., стр. 169.
 — Алѣй Вас., стр. 214.
 — Валер. Вас., кс., стр. 220, 214.
 — Ив. Пав., стр. 323.

- Запольский, Иос. Ксавер., стр. 169.
 — Мих. Герард., кск., стр. 207.
 — Пав. Пет., стр. 323.
 — Степ. Ксавер., стр. 169.
 Запольский-Умуруко, Вас. Ант., стр. 207.
 — Фед. Ант., стр. 207.
 Запоркина, Мар. Ег., жена ттс., стр. 298.
 Запорожецъ, Над. Мих., жена сс., стр. 299.
 Заремба, Влад. Ив., стр. 124.
 Зарубинъ, Ив. Кондр., дсс., стр. 305.
 — Иос. Алдр. кр., Мало-юросл. депутат двор., стр. 6.
 Зарудный, Никл. Авт., кр. чл. Ромеск. Двор. Оп., стр. 14.
 Засимовичъ, Григ. Пет., стр. 161.
 Засъ, бар. Вазли Фридр., стр. 174.
 — бар. Карлъ, стр. 186, 174.
 — бар. Эдмундъ, стр. 187.
 Засыпина, Елиз. Серг., стр. 217.
 Засыпкинъ, Ал-ѣй Никл., стр. 217.
 — Конст. Никл., стр. 217.
 Застѣпий, Конст. Пав., от. шт.-кап., стр. 277.
 Засядко (урожд. Кочетова), Ол. Влад., жена ка., стр. 294.
 Зателенский, Ант. Сем., кск., стр. 239.
 Затмиловъ, Мих. Мих., засѣд. Саранск. Двор. Оп., стр. 13.
 Затыновичъ, Алдра Ил., стр. 220.
 — Алдра Сем., стр. 220.
 — Никл. Зах., стр. 214, 220.
 Зафирополю, Бор. Ил., от. шт.-кап., засѣд. Яттинск. Двор. Оп., стр. 18.
 — Над. Филин., жена шт.-кап., стр. 299.
 Захарашевичъ — Капустинский, Георг. Конст., прч., стр. 301.
 Захаржевская, Ол. Сем., стр. 249.
 Захарова, Алдра Пет., жена кап., стр. 183.
 — Эмил. Ив., вд. кап., стр. 239.
 Захаровъ, Алдръ Евг., стр. 323.
 — Ив. Фед., хорунж., стр. 156.
 — Пав. Алдр., кап., стр. 183.
 — Пет. Вас., ка., стр. 262.
 Захарченко, Никл. Григ., стр. 255.
 Захарыбинъ, Алдръ Пет., дсс., стр. 172, 171, 7.
 — Вас. Алдр., стр. 171.
 — Никл. Алдр., идлрч., стр. 171.
 — Никл. Никл., го., стр. 273.
 — Пет. Дав., стр. 271.
 Зациалиховская, Мар. Каз., стр. 192.
 Зацѣпина, Анна Дм., стр. 266.
 — Анна Конст., стр. 323.
 Зацѣпкинъ, Алдръ Мих., кск., стр. 323.
 — Алдр. Пет., стр. 323.
 — Вас. Пет., стр. 323.
 — Викт. Влад., ттс., стр. 149.
 — Викт. Никл., прч. зап., стр. 294.
 — Гавр. Мих., го., стр. 323, 327.
 Зацѣпкинъ (Наслѣдн. Над. Страт.), стр. 137.
 — (Наслѣдн. Сем. Пет.), стр. 137.
 Зачинская, Анна Ив., жена ка., стр. 234.
 Зачинский, Наполеонъ Ант., ка., стр. 234.
 Зборомирский, Левъ Мих., прч., стр. 304, 175, 21.
 Збуровский, Ал-ѣй Як., стр. 292.
 Збышевский, Викт. Карл., стр. 169.
 — Генр. Валер., стр. 169.
 — Каз. Валер., стр. 169.
 Званцовъ, Ал-ѣй Никл., го., стр. 216.
 — Пет. Ив., ттс., стр. 214, 220.
 — Пет. Никл., кск., стр. 216, 214, 220.
 Зварыкинъ, Афан. Ив., кр., стр. 142.
 — Степ. Ив., го., стр. 142.
 Звегинцова, Мар. Алдр., жена тс., стр. 140.
 — Мар. Ив., дочь тс., стр. 140.
 Звегинцовъ, Алдръ Ив., кор-петъ, стр. 140.
 — Ив. Алдр., тс., стр. 137.
 Звегинцовъ, Никл. Алдр., дсс., предводитель дворянства, стр. 147, 3.
 Звегингородский, Алдръ Пав., го., засѣд. Ардатовск. Двор. Оп., стр. 11.
 — Ив. Дм., стр. 214.
 Звиноградский, Людв. Петр. Юл., стр. 231.
 Звѣревъ, Пет. Пет., кр., стр. 274, 17.
 Звѣржковский, Игн. Север., стр. 135.
 Звигина, Ефрос. Григ., жена кск., стр. 181.
 — Над. Ив., вд. кр., стр. 181.
 Звягинъ, Дм. Пав., прч., стр. 179.
 — Пет. Ив., го., стр. 181.
 Згурский, Вас. Никл., кс., стр. 257.
 — Леонт. Никл., идлвль., стр. 257.
 Здановичъ, Мих. Ксавер., стр. 194.
 — Мих. Стап., пс., стр. 150.
 Здановский, Адол. Конст., стр. 251.
 Здѣховская, Анна Льв., стр. 194.
 Здѣховский, Иос. Иос., стр. 169.
 Здѣховский, Эдм. Фортун., стр. 195.
 Зего, Мих. Степ., стр. 299.
 Зебергеръ-фонъ, Алдръ Карл., от. прч., стр. 230.
 Зефельдъ-фонъ, бар. Люция, стр. 174.
 Зейдлицъ, Мар. Влад., вд. майора, стр. 285.
 Зейнъ, Алдръ Ив., стр. 125.
 — Никл. Пет., стр. 125.
 Зейфартъ, Алдръ Алдр., ген.-майоръ, стр. 239.
 — Ек. Пет., жена ген.-майора, стр. 239.
 — Ив. Алдр., кс., стр. 239.
 — Мих. Алдр., сс., стр. 239.
 — Никл. Карл., кпрт., дсс., стр. 239.
 Зеленецкий, Влад. Вас., ттс., засѣд. Макарьевск. Двор. Оп., стр. 11.
 Зеленская, Ел. Дея., жена кск., стр. 161.
 Зеленский, Ив. Корн., кск., стр. 161.
 — Мих. Ив., плк., чл. Харьковск. Двор. Оп., стр. 21.

- Зеленцовъ, Плат. Алдр.,
 Бирско - Златоустовск.
 предв. двор., стр. 20.
 Зеленый, Конст. Сем., сс.,
 стр. 285.
 — П. А., сс., Елисавет-
 градск. депут. двор.,
 стр. 21.
 Зелинский, Ант. Людв., стр.
 251.
 — Ант. Конст., стр. 248.
 — Вацл. Пет., стр. 251.
 — Никл. Людв., стр. 214.
 — Пшемиславъ, стр. 251.
 — Рич. Пет., стр. 251.
 Земборский, Влад. Григ., ис.,
 стр. 296.
 Зененко, Сем. Никл., сс.,
 стр. 214, 219.
 Зеиновичъ, Евг. Григ., прч.,
 стр. 127.
 Зеньковичъ (Сежеринъ Зинь-
 ковичъ), Як. Григ., кск.,
 стр. 319, 328.
 Зеньковичъ - Радусъ, Ромуал.
 Викент., стр. 207.
 Зео-фонъ, гр. Конст. Алдр.,
 стр. 129.
 Зернова, Олимп. Серг., стр. 323.
 Зибертъ, Ол. Самуил, дочь
 сс., стр. 277.
 Зигерль-Корнь - фонъ, Апол.
 Викент., стр. 124.
 Зилова, Надежда, стр. 323.
 — Ольга, стр. 323.
 — Прасковья, стр. 323.
 Зиловъ, Александръ, стр. 323.
 — Никл. Ал-вев., дсс., стр.
 299.
 — Петръ, стр. 323.
 — Пет. Ал-вев., стр. 214,
 217.
 Зиминский, Конст. Никл., стр.
 274.
 Зиминъ, Евг. Пет., стр. 314.
 — Никл. Пет., стр. 314.
 — Пав. Пет., стр. 314.
 Зиминский, Влад. Алдр.,
 корн. зап., стр. 267.
 — Мих. Никл., кск., пред-
 водитель дворянства, стр.
 274, 17.
 — Никл. Серг., кс., стр.
 275.
 Зиновьевъ, Алдръ Дмитр.,
 Петергофск. депут. двор.,
 стр. 16.
 — Дм. Вас., ис., стр. 247.
 — Евг. Филип., ка., застѣд.
 Ятинск. двор. оп.,
 стр. 18.
 — Никл. Пав., стр. 229,
 230.
 Зиновьевъ, Степ. Степ., въ
 зван. кам.-юнк., сс., стр.
 239, 229, 16.
 Зичвская, Над. Алдр., вд.
 кск., стр. 229.
 Зиссерманъ, Арнол. Льв., от.
 плк., стр. 289.
 Златковский, Никл. Леонт.,
 от. кал., стр. 318.
 Злецовъ, Никл. Як., кр., стр.
 272.
 — Пет. Як., ка., стр. 272.
 Злобинъ, Влад. Фед., пдплк.,
 стр. 332.
 — Мих. Пет., ттс., застѣд.
 Зарайск. двор. оп., стр.
 15.
 Злотковский, Люц. Ив., сс.,
 стр. 231.
 Змиева, Ек. Конст., вдова
 прч., стр. 290.
 Змиевъ, Влад. Ив., предвод-
 тель дворянства, стр.
 145.
 Змиевъ, Влад. Вас., от. пдплк.,
 стр. 289.
 — Дм. Мих., ка., стр. 212.
 — Евг. Ил., кск., стр. 289.
 — Никл. Фед., кск., стр. 181.
 — Раф. Ил., кск., стр. 289.
 Змиевы (Настѣд. Ив. Фед.),
 стр. 145.
 Знаменский, Ег. Ег., ттс., стр.
 127.
 Зноско-Боровский, Евг. Алдр., ис.,
 Каевск. предв. двор.,
 стр. 6.
 Зобинский, Анат. Викт., кск.,
 стр. 231.
 Зовицкий, Болесл. Марь-
 янъ-Целестин., от. ротм.,
 стр. 248.
 Зографъ, Констант. Георг.,
 стр. 332.
 — Никл. Георг., сс., стр.
 213.
 — Никл. Юр., сс., Русск.
 депут. двор., стр. 11.
 Золотарева (урожд. Глушкова),
 Анна Алдр., жена сс.,
 стр. 146.
 Золотаревъ, Алдръ Мих.,
 Крапивенск. деп. двор.,
 стр. 20.
 — Алдр. Ив., плк., стр.
 154.
 — Валер. Никл., прч., стр.
 304.
 — Всев. Пет., сс., стр. 178.
 — Игн. Игн., майоръ, стр.
 290.
 — Ил. Ос., кр., чл. Кремен-
 чуск. двор. оп., стр. 14.
 Золотилова, Вѣра Мих., стр.
 226.
 Золотиковъ, Влад. Вас., стр.
 173.
 — Конст. Вас., стр. 173.
 Золотиницый, Бор. Викт., стр.
 304.
 — Владисл. Вас., стр. 305.
 — Пет. Фом., чл. Лох-
 вицк. Двор. Оп., стр.
 14.
 Золотова, Ол. Фед., вд. го.,
 стр. 247.
 Золотовъ, Влад. Пав., ген-
 майоръ, стр. 239.
 Зольнеръ, Евгр. Ив., от. плк.,
 стр. 261.
 Зоммеръ, Мих. Евгр., шт-
 кап. зап., стр. 261.
 Зоговъ, Алдръ Серг., ген-
 майоръ, стр. 156.
 Зоць, Ив. Алдр., кск., стр.
 179.
 Зубаревъ, Андр. Фед., тс.,
 стр. 247.
 Зубинская, (урожд. Красов-
 ская), Мар. Фед., жена
 пдплк., стр. 309.
 Зубовъ, Конст. Тим., стр.
 280.
 Зубовъ, дсс., стр. 128.
 — гр. Алдръ Плат., стр.
 273.
 — гр. Валент. Плат., стр.
 273.
 — Влад. Никл. ген.-лейт.,
 стр. 134.
 — Влад. Юл., го., стр. 134.
 — Мих. Мих., ниж.-пдпрч.,
 стр. 134.
 — Никл. Мих., дсс., стр.
 134.
 — гр. Никл. Никл., стр. 170,
 198, 2, 6.
 — Никл. Никл., прч., стр.
 134.
 — Нилъ Никл., го., стр.
 134.
 — Пет. Пет., сс., стр. 214,
 167, 11.
 — гр. Плат. Алдр., стр.
 202, 262.
 — гр. Серг. Плат., стр. 273.
 — Фед. Як., кр., стр. 234.
 — Юл. Мих., кс., стр. 134.
 Зубрилова, Ол. Мих., стр. 156.
 Зубриловъ, Мих. Пет., стр.
 156.
 — Никл. Пет., сотн., стр.
 156.
 — Пав. Пет., сотн., стр.
 156.
 Зубцовъ, Вас. Ант., стр. 287.

- Зуева, Алдра Влад., стр. 128.
— Вѣра Лавр., жена от. плк., стр. 239.
- Зуевъ, Алдръ Влад., стр. 128.
— Влад. Гавр., от. ген.-лейт., стр. 239.
— Ив. Влад., стр. 128.
- Зузина, Тат. Вас., стр. 171.
- Зузинъ, Никл. Алдр., шт.-кап., стр. 171.
- Зуйченко, Алдра Степ., стр. 161.
- Зуровъ, Алдръ Ельпидиф., ген.-лейт., стр. 239.
- Зыбина, Алдра Никл., вд. тс., стр. 217, 220.
— Мар. Влад., стр. 323.
- Зыбинъ, Алдръ Инн., стр. 214.
— Конст. Серг., кам.-юнк., сс., стр. 216, 214, 11.
- Зыкова, Ек. Ив., жена плк., стр. 220.
- Зыковъ, Алдръ Никл., ищдрч., стр. 321.
— Леон. Вяч., стр. 287.
— Никл. Матв., ка, стр. 261.
— Пет. Серг., сс., стр. 322.
- Зыковъ, Гома Фед., пс., чл. Чериковск. Двор. Оп., стр. 10.
- Зыревъ, Пет. Ирнарх., ка., стр. 285, 19.
- Зычевъ, Як. Ерем., стр. 332.
- Зыченко, Ел. Пет., вд. шт.-кап., стр. 316.
— Ив. Сем., ка., стр. 319, 316.
— Пет. Ив., ка., стр. 316.
— Филип. Ант., жена ка., стр. 316, 319.
- Зюзинъ, Никл. Алдр., стр. 332.

И

- Иваненко, Алдръ Алдр., стр. 159.
— Григ. Алдр., стр. 255.
— Ив. Конст., стр. 137.
— Люб. Вас., вд. кс., стр. 149.
— Мих. Алдр., стр. 159.
— Мих. Моис., кам.-юнк., стр. 279, 159.
— Никл. Григ., стр. 255.
— Никл. Конст., стр. 310.
— Никл. Никл., вс., стр. 313.
- Иваненковъ, Серг. Вас., сс., стр. 176.
- Иванинъ, Анд. Дем., пс., стр. 314.
- Иваничная, Евг. Ром., стр. 161.
- Иваницкий, Мих. Григ., прч., стр. 296.
— Мих. Фед., прч., стр. 296.
- Иванова, Алдра Дм., стр. 299.
— Алдра Фед., стр. 192.
— Ариадна Анд., жена пс., стр. 296.
— Евг. Алдр., стр. 292.
— Ек. Григ., жена плк., стр. 277.
— (урожд. Магденкова), Елиз. Ал-фев., жена пс., стр. 318.
— Зин. Серг., дочь тс., стр. 277.
— Клавд. Ив., стр. 226.
— Мар. Влад., дочь ка., стр. 277.
— Мар. Юр., жена кс., стр. 299.
— Сераф. Яв., стр. 226.
— Соф. Ардал., вд. кс., стр. 282.
- Ивановка, Соф. Каро., жена ген.-майора, стр. 209.
- Ивановская, Грасильда Ант., стр. 173.
- Ивановскій-Рогаль, Ант. Ия., стр. 207.
- Ивановъ, Авксент. Степ., кап. артил., стр. 301.
— Алдръ Алдр., ка, стр. 167.
— Алдръ Георг., гс., стр. 290.
— Алдръ Дм., кск., стр. 299.
— Алдръ Никл., кск., стр. 299, 273.
— Ал-фй Ал-фев., вр., стр. 182.
— Ал-фй Никл., вдплк., стр. 289.
— Вас. Адриан., кек., чл. Аткарек. двор. оп., стр. 17.
— Вас. Ал-фев., ка, стр. 146.
— Викт. Анд., ниж.-кап., стр. 181.
— Влад. Ив., стр. 282.
— Дм. Ал-фв., пс., Аткарек. депутат. двор., стр. 16.
— Дм. Матв., гс., стр. 263, 15.
— Ив. Алдр., дсс., стр. 274.
— Ив. Сав., дсс., стр. 171.
— Канит. Алдр., стр. 327.
— Конст. Никл., ка., чл. Петергофск. двор. оп., стр. 16.
— Наумъ Алдр., ттс., стр. 117.
— Никл. Дм., пс., стр. 301.
- Ивановъ, Никл. Ив., дсс., Симферопольскій предв. двор., стр. 18.
— Никл. Никл., ка., стр. 281.
— Никл. Пав., сс., стр. 272, 269.
— Никл. Пет., прч., стр. 313.
— Никл. Серг., от. гв. плк., стр. 277.
— Пав. Ал-фев., гс., стр. 182.
— Пет. Алдр., стр. 171.
— Пет. Ал-фев., гс., стр. 271, 182.
— Серг. Ал-фев., прч., стр. 137.
— Серг. Вас., стр. 228.
— Як. Ал-фев., вр., стр. 182.
- Ивановъ-Канаевъ, Сем. Степ., сс., стр. 179.
- Ивановъ (Наслѣдн. Дм. Арв.), стр. 324.
- Иванская, Анаст. Орест., стр. 230.
- Иванскій, Владисл. Ив., стр. 170.
- Ивантъевъ, Вик. Алдр., ищдрч., Лихвинск. депутат. двор., стр. 6.
- Ивашевъ, Алдръ Алдр., шт.-ротм., стр. 173.
- Ивашевичъ, Люб. Мих., стр. 129.
— Маріанъ Ферд., стр. 169.
- Ивашкинъ, Алдръ Никл., шт.-ротм., стр. 332.
- Ивашкинъ-Поталовъ, Мод. Алдр., ген.-майоръ, стр. 144.

- Иващенко, Евлаи. Георг., ка., стр. 320.
 — Ив. Сам., дсс., стр. 239.
 — Олькмиръ Ал-бев., гс., засѣд. Епифанск. Двор. Оп., стр. 20.
 — Фед. Вас., кск., стр. 312.
 Ивицкая, Мар. Владисл., стр. 332.
 Ивова, Над. Пет., стр. 284.
 Ивовъ, Дм. Пет., плк., стр. 284.
 — Никл. Ив., ротм., стр. 284.
 — Никл. Пет., плк., стр. 284.
 — Пет. Ив., ротм., стр. 284.
 — Пет. Пет., шт.-ротм., стр. 284.
 — Фед. Олимп., шт.-ротм., стр. 320.
 Ивченко, Алдръ Ал-бев., кск., засѣд. Симферопольск. Двор. Оп., стр. 18.
 Игатовичъ, Алдръ Велед., стр. 125.
 — Алдръ Игн., стр. 150.
 — Ос. Игн., стр. 150.
 Игнатьева, гр. Ек. Леоп., стр. 249, 197.
 — Пракс. Алдр. стр. 323.
 Игнатьевъ, Мих. Вас., ттс., стр. 211.
 — гр. Никл. Пав., ген-адъют., стр. 169.
 — Никл. Пав., дсс., стр. 225.
 — Пав. Никл., кам.-юнк., кск., Липовецк. предв. двор., стр. 6.
 — Флованъ Ив., кр., стр. 286.
 Игнациуъ, Мих. Алекс., гс. Могилевск. депут. двор., стр. 10.
 Ижиций, От. Юлеушов., стр. 248.
 — Валент. Стан., стр. 305.
 — Викт. Стан., стр. 305.
 Извольская, Алдра Влад., вд. кск., стр. 177.
 Извъковъ, Алдръ Никл., кр., стр. 285.
 — Бор. Ег., стр. 285, 332.
 — Влад. Пав., шт.-кап., стр. 285.
 Измайловъ, Вас. Влад., стр. 280.
 — Влад. Влад., стр. 280.
 Измайловскій, Александръ, стр. 332.
 — Алдръ Степ., кс. стр. 320.
 Измаиловъ, Пет. Никл., пс., стр. 146.
 Износковъ, Влад. Никл., ген-майоръ, стр. 184.
 — Мих. Пав., пидлк., стр. 181.
 — Никл. Ал-бев., корн., стр. 184.
 — Никл. Пав., гс., Суджапск. депутат. двор., стр. 8.
 — Сем. Ал-бев., гс., стр. 184.
 — Стан. Пав., стр. 181, 182.
 Изосимовъ, Мих. Сем., стр. 139.
 Израилева, Сераф. Пав., стр. 323.
 Изъдинова, Елиза. Никл., стр. 177.
 Изъдиновъ, Ал-бй Мих., ттс., стр. 133.
 — Бор. Мих., кс., стр. 133.
 — Левъ Ив., шт.-ротм., стр. 178.
 Иконниковъ, Влад. Никл., сс., стр. 214.
 Искуль фонъ Гильдебрандтъ, бар. Варв. Ив., стр. 239.
 Искюль фонъ Гильденбандтъ, бар. Рейнг. Адол., стр. 124.
 Илничъ, Ант. Самуил., стр. 207.
 — Йос. Самуил., стр. 207.
 Иловайскій, Серг. Вас., плк., стр. 157.
 Илышевъ, Никл. Никл., шт.-кап., стр. 234.
 — Никл. Пет., плк., стр. 234.
 — Пет. Пет., пидлк., стр. 234.
 Ильенко, Серг. Мих., гс., Славяносербск. предв. двор., стр. 5.
 Ильина, Алдра Герас., стр. 245.
 — Анна Конст., жена плк., стр. 290.
 — Анна Пет., вд. ниж.-техн., стр. 245.
 — Нат. Пет., стр. 220.
 — Ол. Герас., стр. 245.
 Ильинская, Анна Алдр., стр. 323.
 — Ек. Никл., жена кап., стр. 183.
 Ильинскій, Алдръ Дм., стр. 214.
 — Митроф. Степ., кск., засѣд. Задонск. Двор. Оп., стр. 4.
 Ильинъ, Алдръ Влад., стр. 165.
 — Алдръ Дм., гс., стр. 271.
 — Алдръ Ив., гс., стр. 264.
 — Алдръ Йос. кск., стр. 171.
 — Ал-бй Ал-бев., ка., стр. 247.
 — Афин. Ал-бев., от. кап. 2 ранга, стр. 247.
 — Вас. Вас., ген-майоръ, стр. 138.
 — Вас. Герас., стр. 245.
 — Дм. Вас., плк., стр. 290, 20.
 — Леонт. Алдр., кр., стр. 230.
 — Никл. Алдр., кр., стр. 230.
 — Никл. Ив., от. ниж.-плк., стр. 283.
 — Никл. Пав., стр. 266.
 — Пет. Алдр., стр. 165.
 — Пет. Ив., дсс., стр. 283.
 Ильяшевскій, Вас. Степ., пидирч., стр. 161.
 Ильяшенко, Ал-бй Пав., кр., стр. 255.
 — Ил. Ил., кр., стр. 255.
 — Мих. Конст., стр. 255.
 — Никл. Вас., корн., стр. 255.
 — Никл. Конст., пидлк., стр. 255.
 — Пет. Конст., стр. 255.
 — Пет. Серг., сс., стр. 255.
 — Степ. Конст., сс., стр. 255.
 — Як. Пет., сс., стр. 255, 10.
 Имшенецкая, Мар. Алдр., дочь пидлк., стр. 308.
 Иниховъ, Никл. Дм., стр. 134.
 Инсарская, Юл. Алдр., стр. 220.
 Инсарскій, Вас. Алдр., кск., стр. 216, 214.
 Инъковъ, Конст. Никл., стр. 266.
 Ипатовичъ, Ад. Як., ттс., стр. 207.
 — Пет. Як., стр. 207.
 Исавва, Алдра Степ., жена гв. прч., стр. 283.
 Исаевичъ, Вас. Ал-бев., шт.-кап., стр. 255.
 — Георг. Ал-бев., кск., стр. 255.
 Исаевъ, Арк. Григ., от. ген-майоръ, стр. 294.
 — Влад. Арк., пидирч. артил., стр. 294.
 Исакова, Анна Пет., вд. ген-адъют., стр. 168.
 Исаковъ, Валер. Пав., прч., стр. 177.

Исановъ, Вас. Дм., шт.-ротм.,
стр. 177.
— Вас. Никл., стр. 168.
— Мих. Авкс., дсс., стр.
214, 273.
— Мих. Дм., ка., стр. 177.
— Пав. Вас., гс., Любим-
ск. депутат двор., стр. 22.

Исановъ, Пет. Вас., сс., стр.
172.
— Плат. Пав., прч., стр.
184.
— Серг. Никл., стр. 168.
Исарловъ, Гюс. Лук., шт.-ротм.,
стр. 332.

Истрицкий, Андр. Феодр., стр.
195, 310, 319.
— Ив. Фед., дсс., стр. 319.
Истриць, Пав. Фед., дсс., стр.
211.
Ихавовъ, Ал-ѣе Зах., от. прч.,
стр. 273.

I

Иевлевъ, Мих. Фед., стр.
299.
— Никл. Алдр., ка., стр.
269.
Иодко, Ксавер. Фом., стр.
198.
Иодковский, Андр. Ос., стр.
150.
— Анжел. Фелиц., стр. 150.
— Викент. Ив., стр. 150.
— Викент. Пет., стр. 150.
— Ив. Афан., гс., стр.
150.
— Игн. Ад., стр. 150.
— Исид. Викент., стр. 150.
— Каз. Стан., стр. 150.
— Людв. Стан., стр. 150.
— Мих. Викент., стр. 150.

Иодковский, Мих. Кипр., стр.
150.
— Ос. Ксавер., стр. 150.
— Пет. Кипр., стр. 151.
— Степ. Ромуал., стр. 151.
Иодко-Наркевичъ, Анеля Як.,
стр. 194.
— Ксавер. Фом., стр. 194.
— Людв. Фом., стр. 194.
— Эд. Зен., стр. 194.
Иозефовичъ, Владисл. Ант.,
стр. 121.
Иозефовичъ, Гюс. Ант., стр.
121.
— Гюс. Каз., стр. 121.
Июкишъ, Карлъ Богумил., стр.
169.
— Эд. Нарциз., стр. 251.

Юиниъ, Ег. Алѣев., кр., стр.
294.
— Пет. Ант., стр. 294.
Юнова, Нат. Ковст., жена гв.
плк., стр. 161.
Юновъ, Леон. Дм., плк., стр.
332.
Юнтуховский, Пет. Матв., стр.
248.
Юрдановский, Мих. Сем., дсс.,
стр. 127.
Юрданская, Леопольда Ив., стр.
248.
Юрданъ, Никл. Пав., прч., стр.
289.
Юсифовъ, Дм. Алдр., священ.,
стр. 146.
Ютейко, Фома Стан., стр. 168.

K

Кабановъ, Влад. Сем., сс., стр.
234.
Кабить, Алдръ Ив., дсс., стр.
239.
— Елиз. Алдр., жена дсс.,
стр. 177.
— Ив. Ив., дсс., стр. 239.
Каблуковъ, Алдръ Ковст., кр.,
стр. 271.
Кабышъ, Мих. Ив., кс., стр.
255.
Кавалевская, Пелаг. Ив., вл.
плк., стр. 137.
Кавецкий, Меч. Алдр., стр.
125.
Кавнасядзеъ, кн. Никл. Никл.
стр. 179.
Кавось, Евг. Цез. ис., стр.
239.
— Соф. Цез., дочь кс., стр.
239.
Каврайский, Влад. Фед., гс.,
стр. 274.
Кайль, Ал. Наполеон., стр. 200.
Кадий, Тих. Арк., гс., стр. 231.

Кадикова, Ек. Прокоф., стр.
173.
— Вбра Никл., стр. 173.
Кадниковъ, Геннад. Генпад.,
ка., стр. 173, 7.
— Григ. Григ., стр. 173.
Кадомцевъ, Вас. Никл., стр.
292.
— Дм. Юн., стр. 292.
— Никл. Степ., стр. 292.
Кадугробъ, Аполл. Алдр., кр.,
засѣд. Мелитопольско-
Вердянск. Двор. Оп.,
стр. 18.
Казановъ, Алдръ Вас., стр.
166.
— Алдр. Вас., кек., Ци-
вильско-Ядринск. де-
пут. двор., стр. 5.
Казанли, Никл. Ив., прч., стр.
253.
— Сем. Як., от. кек., стр.
306.
Казанская, Анаст. Абр., жена
сс., стр. 283.

Казанский, Алдръ Ив., прото-
іерей, стр. 132.
— Ал-ѣй Ив., свящ., стр.
133.
— Вас. Мих., стр. 309.
— Пет. Ив., професс., стр.
133.
Казанцовъ, Влад. Пав., гтс.,
засѣд. Балахвинск. Двор.
Оп., стр. 11.
Казариновъ, Ив. Ал-ѣев., сс.,
стр. 306.
— Никл. Ив., стр. 195.
— Пет. Ал-ѣев., от. плк.,
стр. 306.
Казачевъ, Влад. Порф., кек.
стр. 181.
Казимиръ, Влад. Фед., стр.
249.
— Ковст. Фед., стр. 118.
Казичъ, Вяч. Пав., кск. депутат
двор., стр. 3.
— Дм. Ал-ѣев., шт.-кап.,
стр. 286.
— Дм. Ег., кр., стр. 231.

- Мазинъ, Никл. Алдр., дсс., стр. 247.
 — Никл. Никл., стр. 165.
 — Серг. Леон., прч. арт., стр. 231.
 — Фед. Нил., стр. 165.
 Мазичинъ, Сем. Ром., кс., стр. 236.
 Мазинъ, Хрис. Льв., от. ген.-майоръ, стр. 154.
 Мазимова, Елиз. Серг., вл. ген.-адъют., стр. 227.
 Мазмановъ, Никл. Пет., сс., стр. 321.
 Мазначеевъ, Пав. Ник., ниж. плк., Евлатор. предв. двор., стр. 18.
 — Пет. Мих., сс., стр. 262.
 Мазыкинъ, Вас. Гавр., стр. 145.
 — Дм. Алдр., иплк., засѣд. Бобровск. Двор. Оп., стр. 4.
 Мазынинъ (Наслѣдн. Вас. Фед.), стр. 145.
 Майгородовъ, Дм. Никиф., проф., стр. 332.
 — Ив. Никиф., ниж.-плк., стр. 332.
 — Мих. Никиф., плк. ген. штаба, стр. 332.
 — Нест. Никиф., ген.-майоръ, стр. 332.
 Майсаровъ, Дм. Ив., кс., стр. 280.
 — Дм. Ростисл., кр., стр. 131, 127.
 Майсеръ, Влад. Филип., ка., стр. 139.
 Макуринъ, Вас. Федос., кр., стр. 146.
 — Конст. Алдр., стр. 145.
 Макуринъ (Наслѣдн. Алдра Левис.), стр. 145.
 — (Наслѣдн. Алдра Як.), стр. 145.
 Макагеоргій-Алладаевъ, Алдръ Никл., кр., стр. 307.
 Макаитаровъ, Степ. Герас., ротм., стр. 332.
 Макачевъ, Викт. Вас., тс., стр. 322.
 — Влад. Влад., кр., Переяславск. депутат. двор., стр. 2.
 — Геннад. Виет., стр. 323, 332.
 — Дм. Виет., кр., Угличск., предвод. двор., стр. 22, 332.
 Макачовъ, Ал-ѣй Ал-ѣев., ттс., стр. 133.
 Макачовъ, Влад. Вас., тс., стр. 133, 131.
 — Влад. Влад., кр., стр. 131.
 Малединъ, Ал-ѣй Макс., кап., стр. 157.
 — Вас. Макс., подѣсаулъ, стр. 157.
 Маленковичъ, Ос. Викент., стр. 151.
 Малень фонъ, Генрихъ, стр. 187.
 Малочный, Юр. Карл., от. майоръ, чл. Новогрудск. Двор. Оп., стр. 10.
 Малочинъ, Бор. Пав., засѣд. Бѣльск. Двор. Оп., стр. 18.
 Малюкинъ, Бор. Матв., ген.-майоръ, стр. 154.
 — Никл. Матв., ген.-майоръ, стр. 154.
 Малиновская, Анна Ив., стр. 318.
 — Над. Ал-ѣев., вл. сс., стр. 318.
 Малиновскіе (Наслѣдн. Викт. Герас.), стр. 310.
 Малиновскій, Влад. Никл., гс., стр. 318.
 — Мих. Виет., стр. 332.
 — Никл. Викт., кр., стр. 316.
 — Пав. Викт., стр. 332.
 Калининъ, Кирил. Севаст., кск., стр. 175.
 Калига, Никл. Вас., дсс., стр. 312.
 Калитовскій, Анаст. Алдр., стр. 228.
 — Ива. Анаст., стр. 228.
 — Никл. Анаст., стр. 228.
 Калитинъ, Алдръ Никл., прч., стр. 245.
 Каллауръ, Владисл. Пет., стр. 200.
 — Григ. Алдр., стр. 200.
 — Леонт. Пет., стр. 200.
 — Лука Алдр., стр. 200.
 — Пав. Фед., стр. 200.
 — Ром. Пет., стр. 200.
 — Степ. Пет., стр. 200.
 Калъ-Мееръ, Викт. Ал-ѣев., стр. 195.
 Калмановъ, Конст. Никл., сс., стр. 247.
 Калмъ-Подоскій, Лев. Льв., стр. 169.
 Калугина, Мар. Никл., вл. тс., стр. 304.
 Калугинъ, Алдръ Ив., плк., стр. 214.
 — Влад. Дм., от.-кап. 1 ранга, стр. 216, 214.
 — Ил. Евгр., стр. 314.
 Калугинъ, Никл. Евгр., стр. 314.
 — Никл. Никл., дсс., стр. 314.
 Каменовъ, Бор. Мих., стр. 185.
 — Ил. Тим., ттс., стр. 177.
 — Конст. Мих., ротм., стр. 185.
 — Мих. Мих., корн., стр. 185.
 — Никл. Мих., прч., стр. 185.
 — Пав. Мих., стр. 177.
 — Серг. Мих., стр. 185.
 Каменевъ-Любавскій, Вас. Никит., кск., Давковск. депутат. двор., стр. 15.
 Каменочій, Конст. Серг., ттс., чл. Кременецк. Двор., Оп., стр. 3.
 — Мих. Викент., стр. 121.
 — Францъ-Лавр. Берн., стр. 121.
 Камонская, Анна Мих., стр. 292.
 — Стан. Ив., стр. 151.
 Каменскій, Алдр. Вас., тс., стр. 227.
 — Ант. Юс., стр. 151.
 — Витол. Матв., стр. 251.
 — Дм. Алдр., гв. прч., стр. 255, 14.
 — Ив. Игн., стр. 119.
 — Юс. Юс., стр. 151.
 — Пет. Валер., Мариупольск. предвод. двор., стр. 5.
 Каминскій, Алдръ Никл., сс., стр. 303.
 Каминцовскій, Никл. Анаст., Вельсегонск. депутат. двор., стр. 19.
 Кампанари, маркиза Над. Вас., стр. 220.
 Кампенгаузенъ, бар. Аурель, стр. 187.
 — бар. Б., ландратъ, стр. 187.
 — бар. Балгаз. Теоф., Венденъ - Валкск. депутат. двор., стр. 9.
 — бар. Балт. Эрн. Венденъ-Валкск. ландр., стр. 9.
 — бар. Генрихъ, стр. 187.
 — бар. Е., ландратъ, стр. 187.
 — бар. Эд. Теоф., Перново-Феллинск. ландр., стр. 9.
 — бар. Эрнстъ, стр. 187.
 Камынина, Мар. Дм., вл. дсс., стр. 212.

- Набатовъ**, Дм. Ив., кр., застд. Бугурусланско-Бугульминск. Двор. Оп., стр. 16.
Надиба, Бор. Никл., инж. прч., стр. 312.
 — Дан. Григ., гс., поч. мир. судья, стр. 312.
 — Левъ Никл., кр., стр. 312.
 — Мар. Никл., стр. 320.
 — Никл. Григ., прч., стр. 312.
 — Пет. Никл., кр., стр. 312.
 — Серг. Авдр., кск., стр. 312.
Навасная, Юл. Матеуш., стр. 151.
Навасецкій, Моис. Ив., стр. 255.
Наищевъ, Серг. Стел., ген-лейт., стр. 263.
Наишевская, Варвара Кирилл., жена ротм., стр. 257.
Наишский, Ил. Мих., шт.-ротм., стр. 255.
 — Мих. Мих., прч., стр. 255.
Накирина, Вѣра Пет., стр. 161.
Накиринъ, гр. Ив. Викт., предводитель дворянства, стр. 159, 5, 279.
Нактаузинъ, кн. Пав. Мих., предводитель дворянства, стр. 118, 1.
Кантемировъ, Эд. Никл., дсс., стр. 225.
Каньшинъ, Влад. Дм., кр., стр. 177, 8.
Капацкииъ, Влад. Влад., стр. 132.
 — Никл. Пав., кск., стр. 132, 127.
Капишъ, гр. Варв. Григ., стр. 234.
 — гр. Вас. Ал-фев., тс., стр. 254, 303, 21.
 — гр. Дм. Ал-фев., тс., стр. 303.
 — гр. Ипп. Ил., прч., стр. 254.
 — гр. Леон. Ив., прч., стр. 257.
 — гр. Мих. Ростисл., стр. 278.
 — Пав. Ал-фев., тс., стр. 254.
Капрова, Ек. Никл., дочь шт.-кап., стр. 283.
 — Ел. Никл., дочь шт.-кап., стр. 283.
Капустина, Мар. Пав., стр. 224.
 — Тат. Никл., стр. 128.
Капустинъ, Никл. Алдр., стр. 159.
Капустинъ, Никл. Никл., от. прч., стр. 332.
Капустянская, Варв. Ив., жена гс., стр. 161.
Кащевичъ, Над. Викт., вяттс., стр. 320.
Капыловъ, Ирод. Афан., ротм., 1-ый Донск. предв. двор., стр. 4.
Карабцевъ, Григ. Як., корн., стр. 299.
Карагодинъ, Ив. Пикит., кр., стр. 231.
Каразина, Лид. Никл., жена шт.-ротм., стр. 294.
Каразинъ, Ив. Ив., шт.-ротм., стр. 294.
Каракашъ, Никл. Ив., ка., стр. 278.
Каранозовъ, Дм. Ал-фев., ттс., стр. 234.
Карамышевъ, Мод. Мод., дсс. Псковск. предв. двор., стр. 14.
Карандеевъ, Валер. Алдр., плк., стр. 279.
Карасевскій, Ив. Ив., прч., стр. 257.
Карагаевъ, Алдръ Як., кс., стр. 214.
Каратишина, Алдра Алдр., жена сс., стр. 217.
Каратыгина, Мар. Ив., стр. 171.
Каратыгинъ, Арс. Арс., стр. 323.
 — Всея. Никл., предводитель дворянства, стр. 172, 7.
Каратѣва (урожд. Логвинова), Алдра Пав., жена кап., стр. 144.
 — Ол. Алдръ, жена кск., стр. 146.
Каратѣвъ, Никл. Вас., кск., стр. 185.
Карауловъ, Ив. Дм., сс., стр. 285, 228.
 — Никл. Ив., ка., стр. 216, 214.
 — Никл. Никл., пдпрч., стр. 291.
 — Сем. Сем., стр. 266.
Карачаровъ, Троад. Троад., ис., стр. 268.
Карачевъ, Ал-фй Ал-фев., сс., стр. 154.
Корошайскій, Ахиль Мурза, гс., Переконск. предв. двор., стр. 18.
 — Кадыръ Мурза, гс., Феодосійск. предв. двор., стр. 18.
Корошайскій, Мамедъ Мурза, гс., Феодосійск. предв. двор., стр. 18.
Карбоньеръ, Алдра Льв., стр. 161.
Карасовеній, Евг. Авт., кс., и д. Ровенск. предвод. двор., стр. 3.
Каргоръ, Никл. Густ., дсс., стр. 214.
Кардовскій, Дм. Никл., стр. 131.
 — Никл. Никл., гс., стр. 131.
Каринъ, Фед. Мих., ка., застд. Балтск. Двор. Оп., стр. 13.
Кармазия, Влад. Фед., стр. 303, 21.
 — Ив. Фед., ка., стр. 303.
 — Оввій Евст., стр. 161.
Карнауховъ, Вас. Никл., шт.-ротм., стр. 287, 19.
 — Дм. Вас., ка., стр. 286, 19.
Карозалинъ, Пав. Пет., ка., чл. Игуменск. Двор. Оп., стр. 10.
Карпачевъ, Влад. Ив., гв. прч., Бѣлевск. предв. двор., стр. 20.
Карницкій, Вяч. Алдр., стр. 124.
 — Генр. Абр., ттс., стр. 262.
 — Стан. Алдр., стр. 124.
Карпена, Анна Пет., жена кск., стр. 309.
 — Вас. Алдр., ка., стр. 313.
 — Дм. Кирил., от. кск., стр. 309.
Карпенкина, Евд. Прокоф., вл. кск., стр. 299.
Карпинская, Вѣра Вас., жена ис., стр. 161.
 — Над. Алдр., жена шт.-кап., стр. 161.
 — Эм. Юс., стр. 259.
Карпинскій, Алдръ Гавр., ис., стр. 161.
 — Алдр. Валер., корн., стр. 257.
 — Ив. Гавр., дсс., стр. 314.
 — Серг. Мих., сс., стр. 137.
Карпова, Анна Алдр., жена ка., стр. 234.
 — Елга. Ив., вл. ттс., стр. 294.
Карповичъ, Пет. Емел., ка., чл. Овручск. Двор. Оп., стр. 3.
 — Юл. Кал., стр. 198.

- Карповицкй, Георг. Пет., стр. 287.
- Карповъ, Алдръ Алдр. дсс., Бахмутск. предв. двор., стр. 5.
- Алдръ Ал-Бев., дсс., стр. 261, 129, 14.
- Вас. Вас., ка., стр. 262, 290.
- Дм. Арк., не., стр. 229.
- Дм. Исид., пдлк., стр. 306.
- Ег. Адр., кр. стр. 161.
- Конст. Пет., ге., чл. Аткарск. Двор. Оп., стр. 17.
- Никл. Авдр., не., стр. 129.
- Никл. Вас., ге., стр. 290, 20.
- Никл. Пет., есаулъ, стр. 154.
- Пав. Фед., стр. 260.
- Ростисл. Ал-Бев., предводитель дворянства, стр. 226, 11.
- Фед. Исид., кап., стр. 306.
- Фед. Сем., сс., стр. 304, 303.
- Карповы (Наслѣдн. Ив. Мих.), стр. 245.
- Де-Карповъ, Серг. Арк., сс., стр. 238.
- Карсамова, Феохтиста Мих., жена инж. - кап., стр. 217.
- Карсаповъ, Дм. Никл., ген-майоръ, стр. 274.
- Конст. Пав., стр. 269.
- Никл. Пав., стр. 269.
- Карташевъ, Авдр. Ил., прап., стр. 291.
- Леон. Вас., стр. 231.
- Серг. Эпофрадит., стр. 185.
- Эпофрадитъ Ал-Бев., сс., стр. 185.
- Картавий, Никл. Фед., шт.-ротм., стр. 296.
- Картамышевъ, Георг. Лук., ттс., засѣд. Борочанск. Двор. Оп., стр. 8.
- Карташевскй, Мих. Никл., кр., стр. 326.
- Карташевъ, Алдръ Ил., сс., стр. 274.
- Ал-ѣй Вас., стр. 166.
- Вас. Ив., кс., стр. 276.
- Влад. Савел., пдлк., стр. 225.
- Гавр. Фед., кс., стр. 154.
- Карташовъ, Витал. Як., шт.-кап., стр. 181, 179.
- Карташовъ, Ив. Степ., есаулъ, стр. 154.
- Филип. Пав., пдлк., стр. 179.
- Карульскй, Григ. Филип., стр. 197.
- Карцова, Алдра Фед., вл. дсс., стр. 171.
- Анаст. Авдр., вл. ротм., стр. 299.
- Ек. Серг., стр. 192.
- Карчъ - Карчевскй, Францъ Авдр., ттс., стр. 274, 270.
- Карышевъ, Никл. Алдр., стр. 159.
- Карѣва, Ек. Юс., вл. плк., стр. 277.
- Каряинъ, Валер. Вас., кс., стр. 274, 271.
- Пет. Мих., дсс., стр. 287.
- Касатинъ, Влад. Алдр., сс., предводитель дворянства, стр. 134, 2.
- Серг. Алдр., кз., стр. 134.
- Касатинъ-Ростовскй, кн. Никл. Фед., кап.-лейт., предводитель дворянства, стр. 179, 8.
- Касперовичъ, Людв. Ив., стр. 192.
- Касацкй, Болесл. Ив., стр. 151.
- Кассни, гр. Зои Дм., вл. сс., стр. 234.
- Кассо, Аристидъ Степ., стр. 118.
- Левъ Аристид., стр. 118.
- Никл. Степ., стр. 118.
- Кастоецкй, Бор. Наркиз., ттс., стр. 231.
- Касторская, Ол. Мих., стр. 259.
- Кастюринъ, Ал-ѣй Изм., стр. 259.
- Ив. Вас., стр. 263.
- Катарни, Ив. Ег., ге., предводитель дворянства, стр. 118, 1.
- Катасонова, Алдра Авдр., вл. хорунж., стр. 157.
- Катериничъ, Алдръ Вас., корн., стр. 257.
- Влад. Пет., плк., воен. пик., стр. 310.
- Варв. Влад., вл. шт.-ротм., стр. 257.
- Вас. Вас., ге., стр. 257.
- Влад. Вас., прап. зап., стр. 257.
- Вѣра Вас., дочь шт.-ротм., стр. 257.
- Катериничъ, Мар. Пет., вл. ка., стр. 257.
- Митроф. Кирил., шт.-ротм., стр. 257, 14.
- Над. Вас., дочь шт.-ротм., стр. 257.
- Никл. Вас., стр. 257.
- Пав. Вас., стр. 257.
- Пет. Вас., стр. 257.
- Пет. Пет., стр. 310.
- Катковъ, Авдр. Мих., прав. зап., Подольск. депут. двор., стр. 11.
- Тим. Пет., прап., стр. 312.
- Катрухинъ, Алдръ Алдр., стр. 301.
- Катянский, Влад. Вас., кр., депутат. дворян., стр. 126, 2.
- Началова, Алдра Пав., стр. 224.
- Началыгины (Наслѣдн. Стратова Дм.), стр. 145.
- Начеровскй, Эразмъ Карл., стр. 251.
- Начоки, Никл. Ликург., шт.-пдлк., засѣд. Θεодосійск. Двор. Оп., стр. 18.
- Нашевъ - Любавскй, Вас. Никит., кск., стр. 262.
- Нашенцева, Тат. Ив., стр. 277.
- Нашенцевъ, Алдръ Пет., стр. 179.
- Пав. Пет., прч., стр. 179.
- Наширениновъ, Алдръ Нарм., кс., стр. 231.
- Ив. Конст., стр. 148.
- Леон. Дм., ка., стр. 232.
- Никл. Никл., стр. 232.
- Нилъ Пармен. кап.-лейт., стр. 232.
- Парменъ Мих., сс., стр. 232.
- Пет. Парм., сс., стр. 232.
- Нашицъ, Алдръ Конст., стр. 193.
- Ос. Конст., стр. 193.
- Нашарова, Юл. Серг., стр. 234.
- Нашаровъ, Вас. Никл., кап.-стр. 236, 234.
- Влад. Влад., ка., стр. 239.
- Дм. Ал-Бев., стр. 274.
- Серг. Ал-Бев., ге., стр. 267.
- Нашперовъ, Алдръ Влад., стр. 269.
- Влад. Влад., стр. 269, 275.
- Ив. Влад., стр. 270.
- Серг. Влад., стр. 270.

- Кашпировъ, Адръ Гавр., прап., стр. 291.
 Нащенко, Адр. Теоф., гс., стр. 161.
 — Сильв. Макс., засѣд. Александровск. Двор. Оп., стр. 5.
 Наюнчина, Елиза. Пет., жена ген.-маіора, стр. 157.
 Наюнчинъ, Адр. Ал-ѣв., ген.-маіоръ, стр. 157.
 Наютовъ, Серг. Пав., кск., стр. 134.
 Невасниковъ, Адръ Фед., от. кап., стр. 171.
 Невашиный, Адръ Никл., ис., стр. 287.
 — Ив. Мартиріевъ, лейт., стр. 286.
 Невашина - Самарина, Екатерина, стр. 323.
 Невашиный - Самаринъ, Вас. Никл., стр. 332, 323.
 — Никл. Дм., кс., стр. 285, 323.
 — Серг. Вас., от. маіоръ, стр. 277.
 — Степ. Дм., сс., стр. 285, 19.
 Невина, Андр. Валер., плк., стр. 305.
 Невинская, Вѣра Доват., стр. 310.
 Невский, Митроф. Адр., ттс., стр. 295.
 — Никл. Адр., гс., стр. 295.
 Невличъ, Иос. Ал., стр. 121.
 Негель, Андр. Леопольд., стр. 286.
 Кедровъ, Адръ Никит., ттс., засѣд. Елифанск. Двор. Оп., стр. 20.
 Кейзерлингъ, гр. Гуг. Карл., имрг., Курляндон. губ. предв. двор., стр. 7.
 — Оттояъ Эдвард., стр. 174.
 Кейзеръ фонъ Нильголемъ, Фед. Ив., дсс., стр. 239.
 Кейнуатовъ (Наслѣдв. вл. Мих. Никл.), стр. 320.
 Кейсаровъ, Ростис. Фед., стр. 220.
 Келкевичъ, Ос. Ив., стр. 151.
 Келлеръ, гр. Викт. Викт., прч. зап., Подольск. предв. двор., стр. 11.
 — гр. Мар. Адр., стр. 283.
 Келчевскій, Ив. Адр., стр. 191.
 — Стан. Степ., стр. 191.
 Кельсиева, Ек. Мих., вд. кск., стр. 220.
 Кельчевскій, Никл. Север., стр. 332.
 Кемецкій, Нилъ Мих., ис., стр. 225.
 Кеммеръ, бар. Фридрихъ, стр. 187.
 Кеммеръ - Ликденъсторна, бар. Бергардъ, стр. 187.
 Кенарскій, Мух. Евг., ка., засѣд. Макарьевск. Двор. Оп., стр. 11.
 Кеменовъ, Герон. Герон., стр. 197.
 — Каролина Ив., стр. 200.
 — Сигизм. Ипи., стр. 202.
 — Францъ Юл., стр. 200.
 — Юл. Юл., стр. 197.
 Кенигъ, фонъ Адръ Никл., стр. 225.
 Кепленъ, Густ. Адр., стр. 143.
 Кербедъ, Стан. Валер., стр. 202, 192.
 Кернъ, Ив. Фед., пс., стр. 277.
 Керсновскій, Пет. Ом., стр. 192.
 Керстинъ, Праск. Ковст., вд. прч., стр. 307.
 Кетлинскій, Каз. Викент., стр. 251.
 Кефала, М. А., дсс., Александрійск. предв. двор., стр. 21.
 Кибортъ, Генр. Иос., стр. 124.
 Кидошонковъ, Никл. Вас., стр. 323.
 Кизерицкій, Гавгольфъ Ег., магистръ древн.-классич. филологіи, стр. 239.
 Кикина, Варв. Плат., вд. вд. прч., стр. 220.
 Кикинъ, Евг. Никл., гс., стр. 236.
 — Пав. Пав., ттс., стр. 172.
 Килевейнъ, Георг. Роберт., кск., стр. 219, 214.
 Кильдишевъ, вл. Адръ Андр., ис., стр. 235, 13.
 — кп. Пав. Андр., сс., стр. 235, 231.
 Кильхонъ, Серг. Ал-ѣв., ген. артил., стр. 239.
 Кильчевская (урожд. Кайсеръ), Зин. Филип., жена сс., стр. 139.
 Кингъ, Ал-ѣй Людв., гс., Рогачевск. предвод. двор., стр. 10.
 Киндяновъ, Серг. Вас., кск., стр. 268.
 Кипчакскій, Мустафа Мурза, гс., Феодосійск. предв. двор., стр. 18.
 Кирилленко, Кондрать Степ., кск., стр. 326.
 Кирилленко - Стоколенко, Соф. Матв., дочь ттс., стр. 143.
 Кирилловъ, Адръ Ил., сс., стр. 161.
 — Ал-ѣй Адр., ис., стр. 303.
 — Ал-ѣй Адр., засѣд., Вилькомирск. Двор. Оп., стр. 7.
 — Влад. Ив., стр. 292.
 Кириченко, Фед. Вас., стр. 161.
 Кирпотенко, Вас. Ил., ттс., стр. 254.
 Кирпотина, Над. Ив., дочь ис., стр. 161.
 Кирсанова, Варв. Адр., жена шт.-кап., стр. 143.
 — Варв. Влад., жена кап., стр. 143.
 Кирсановъ, Никл. Никл., прч., стр. 185.
 — Фед. Андр., кап. артил., стр. 143.
 Кирхмаль, Никл. Густ., вд. вд., стр. 223.
 Киршбаумъ, Влад. Фед., гс., стр. 245.
 Кирьямова (урожд. Лосева), Нат. Адр., стр. 302.
 Кирѣва, Варв. Мих., стр. 266.
 — Вѣра Мих., жена кск., стр. 234.
 — Мар. Григ., вд. прч., стр. 234.
 Кирѣвскій, Адръ Никл., кр., стр. 232.
 — Ив. Вас., гс., стр. 183.
 — Ив. Никл., маіоръ, стр. 183.
 — Никл. Ал-ѣв., гс., стр. 232.
 — Пест. Адр., шт.-роги., стр. 231.
 — Серг. Ив., шт.-кап., стр. 232.
 Кирѣвъ, Адръ Адр., стр. 268.
 — Вас. Мих., плк., стр. 168.
 — Исид. Ал-ѣв., кск., стр. 117.
 — Мих. Мих., ка., стр. 247.
 Киселева, Нат. Никл., стр. 261.
 Киселевичъ, Евг. Пет., кск., стр. 230.
 — Мар. Никл., жена кск., стр. 230.
 Киселевская, Соф. Никл., стр. 195.
 Кисоловъ, Никл. Дм., стр. 220.
 Кисилевичъ, Ал-ѣй Вас., стр. 314.
 — Вас. Вас., кск., стр. 314.

- Кислянский, Адръ Авдр., чл.
Бѣжецк. Двор. Ол., стр.
19.
— Адръ Вагер, прч., стр.
290.
— Матв. Адр., ис., стр.
129.
- Кисличинъ, Влад. Стен., стр.
161.
- Кисловскій, Левъ Льв., ка.,
Сапожковск. предв.,
двор., стр. 15.
- Кисловской, Влад Пав., предв.
дворян., стр. 286, 19.
— Пав. Пав., стр. 286.
- Кислемскій, Адръ Пав., стр.
224.
— Конст. Пав., стр. 224.
— Мих. Пав., стр. 224.
- Китаевъ, Пав. Апол., гс., стр.
137.
- Китнеръ, Герон. Фридр.-Севаст.,
дес., стр. 239.
- Китовскіе (наслѣдн. Ал-ѣя
Фед.), стр. 128.
- Иичъ, Пав. Никл., дес., стр.
306.
- Кишинская, Ек. Конст., вл. гтс.,
стр. 299.
- Кишинскій, Пет. Никл., от.
гв. корн., Бѣлецк. предв.
двор., стр. 1.
- Кишинъ, Адръ Вас., кр., стр.
276.
— Адръ Влад., гс., стр.
129.
— Ал-ѣя Влад., стр. 129.
— Влад. Вас., кап. 1 ранга,
стр. 245.
— Влад. Ив., шт.-кап., стр.
184.
— Евст. Ал-ѣев., кс., стр.
129.
— Ив. Влад., стр. 129.
— Пав. Ал-ѣев., от. контр-
адмир., стр. 247.
- Кишинъ, (наслѣдн. Адръ
Вас.), стр. 245.
- Кіовъ, Елшидиф. Ив., шт.-ротм.,
стр. 287, 19.
- Кіювскій, Адръ Клим. Юзеф.
Пав., от. прч., стр. 121.
— Францъ Юл. Клав.-Стан.,
стр. 121.
- Кладищевъ, Адръ Никл., стр.
185.
— Дм. Никл., стр. 185,
332.
— Никл. Никл., стр. 185.
- Кладищевы (наслѣдн. Дм.
Пет.), стр. 323.
— (наслѣдн. Никл. Пет.),
стр. 323.
- Клапье де Колонь, Петр., стр.
187.
- Кловезаль, Фед. Роберт., ка.,
стр. 303.
- Кловенская, Анна Никл., жена
прч., стр. 181.
— Люб. Аристар., жена прч.,
стр. 239.
- Кловцовъ, Вас. Адр., гс., стр.
183.
— Ил. Мих., ис., стр. 132.
- Клейгельсъ, Влад. Вас., воен.
инж., плк., стр. 332.
— Никл. Вас., ген.-маіоръ,
стр. 332.
- Клейгельсъ, Серг. Адр., прч.,
стр. 332.
- Клейменовъ, Вас. Вас., от.
ген.-маіоръ, стр. 332.
- Клейникель, гр. Ек. Никл.,
жена дсе., стр. 177.
— гр. Клеоп. Пет., вл. ген.-
маіора, стр. 294.
— гр. Конст. Пет., дес., стр.
183, 177.
— гр. Марія Эдуард., стр.
177.
- Клейнъ, Анна Лук., стр. 183.
— Евг. Пет., стр. 161.
— Ил. Конст., стр. 161.
— Конст. Пет., дес., стр. 179.
— Люб. Плат., жена гс., стр.
161.
— Мих. Пет., кск., стр. 161.
- Клейсъ, бар. Вильг. Эри., стр.
174.
— фонъ, бар. Федоръ, стр.
174.
— Фед. Еф., гтс., стр. 211.
- Клементьева, Мар. Ив., стр.
128.
- Клементьевъ, Ив. Ив., стр. 128.
- Клепусъ, Никл. Мих., кр.,
стр. 312.
- Ключаювскій, Мих. Ег., дес.,
стр. 249.
- Ключковскій, Владисл. Федикс.,
стр. 203.
- Климашевскій, Ипп. Игн., стр.
151.
- Клименовъ, Ал-ѣя Пант., плк.,
стр. 315.
- Климовичъ, Антон. Адр., стр.
204.
— Ив. Стан., стр. 121.
- Климовская, Соф. Ал-ѣев., стр.
261.
- Климовъ, Викт. Ег., кс., стр.
314.
— Влад. Дм., стр. 179.
— Фед. Дм., дес., стр. 179.
- Климонтовичъ, Лонг. Ад., де-
пут. двор., стр. 6.
- Клингенбергъ, Евг. Кирил.,
стр. 257.
- Клобуковъ, Пет. Пет., от. ис.,
стр. 317.
- Кловерь, Мар. Іос., стр. 299.
- Клокачевъ, Пет. Дм., контр-
адмир., стр. 259.
- Клопанъ, (наслѣдн. Дм.
Орест.), стр. 143.
- Клоповотскій, Гавр. Іос., стр.
251.
- Клостерманъ фонъ, Анат.
Карл., стр. 332.
— Евг. Карл., стр. 332.
— Карл. Ант., стр. 332.
- Клотъ фонъ, Гуго, стр. 187.
— Николаи, стр. 187.
— Рейнгольдъ, стр. 187.
— Соф. Ал-ѣев., стр. 220.
— Феліксъ стр. 187.
— Эрнстъ, стр. 187.
- Клоченно, Адръ Порф., дес.,
стр. 309.
— Ив. Пет., ка., стр. 176.
- Клунииковъ, Никл. Іос., гв.
есаулъ, стр. 154.
- Клушинъ, Мих. Владисл., стр.
165.
- Клыновъ, Мих. Авак., от.
инж., стр. 239.
- Клюновскій, Ильдеф. Адр.,
стр. 151.
- Ключаревъ, Вас. Фед., гс., стр.
138.
— Мих. Фед., гс., чл.
Ровенск. Двор. Ол.
стр. 3.
— Серг. Вас., инж. техн.,
стр. 137.
- Книго-Ратомскій, Викент. Карл.,
стр. 207.
— Ив. Карл., стр. 207.
- Книперъ, Анна Конст., жена
ис., стр. 290.
— Ив. Христоф., гс., стр.
270.
- Книримъ фонъ, Конрадъ,
стр. 187.
- Кнопъ, Фед. Льв., стр. 130.
- Кноррингъ, Георг. Никл., стр.
266.
— Зин. Никл., стр. 266.
— Мих. Никл., стр. 266.
— Никл. Густ., плк., стр.
266.
- Кноге, Авг. Людв., стр. 251.
— Эрн. Вениам., стр. 251.
- Княжевичъ, Фед. Ос., гв. ротм.,
стр. 332.
- Княжевскій, Никл. Адр., от.
инж., стр. 285.
- Князевъ, Адръ Дм., стр. 229,
231.

- Инязевъ, Влад. Дм., гс., засѣд.
 Шацк. Двор. Оп., стр.
 19.
 Кобачовъ, Вас. Вас., стр. 181.
 — Серг. Вас., корн., стр.
 181.
 Кобеляцкий, Ал-ѣй Ив., стр.
 320.
 — Дм. Ив., стр. 320.
 Кобылинская, Пелаг. Людв.,
 стр. 203.
 — Соф. Леонар., стр. 203.
 Кобылинский, Люц. Людв., стр.
 119.
 Кобылинь, Алдръ Алдр., дсс.,
 стр. 245.
 Ковалева-Рунская, Нат. Мих.,
 жена пдлк., стр. 283.
 Ковалевская, (гр. Залецкая),
 Алдра Влад., стр. 302.
 — Анаст. Ал-ѣв., жена
 шт.-кап., стр. 299.
 — Евг. Пав., вд. ген.-майора,
 стр. 139.
 — Камилля Богусл., стр. 194,
 197.
 — Соф. Ив., жена дсс., стр.
 279.
 Ковалевский, Андр. Фед., гс.,
 стр. 296.
 — Викент. Авт., стр. 259.
 — Викт. Никод., сс., стр.
 161.
 — Влад. Никл., кек., стр.
 161.
 — Владисл. Викент., стр.
 259.
 — Григ. Влад., кск., стр.
 303.
 — Дм. Алдр., гс., стр. 299.
 — Еварестъ Пет., ттс., стр.
 139.
 — Ив. Дм., кап. артилл., стр.
 294.
 — Леон. Ив., стр. 277.
 — Макс. Макс., сс., стр.
 305.
 — Мих. Викент., стр. 259, 14.
 — Мих. Григ., кам.-юнк., сс.,
 стр. 305.
 — Мих. Евст., шт.-кап., стр.
 305.
 — Никл. Григ., дсс., стр.
 254.
 — Никл. Мих., майоръ, стр.
 301.
 — Никл. Никл., стр. 303.
 — Пав. Пет., от. гс., стр. 318.
 — Пет. Пет., шт.-ротм., стр.
 303.
 — Серг. Ив., шт.-кап., стр.
 277.
 — Як. Сем., ка., стр. 299.
 Ковалевъ, Евг. Аникиф., стр.
 224.
 — Ив. Еф., гс., стр. 303.
 — Копет. Ал-ѣв., сс., стр.
 277.
 Ковалевъ, Никл. Евг., чл.
 Бѣлозск. Двор. Оп.,
 стр. 12.
 Ковалениковъ, Алдръ Пет., кск.,
 стр. 327.
 — Никл. Пет., от. прч.,
 стр. 327.
 Ковальковъ, Никл. Алдр., плк.,
 стр. 214, 220.
 Ковальская, Варв. Никл., дочь
 дсс., стр. 129.
 Ковальчукова, Алдра Пав.,
 жена корн., стр. 177.
 Ковалько, Анаг. Ал-ѣв., зем-
 ск. нач. 3 уч. СПб. у.,
 стр. 239.
 — Дав. Никл., сс., стр.
 294.
 — Евг. Порф., кск., засѣд.
 губерв. Двор. Оп., стр. 2.
 — Никл. Никл., ка., стр.
 294.
 — Соф. Алдр., жена сс.,
 стр. 239.
 Ковачъ, Андр. Порф., стр.
 332.
 — Порф. Ос., от. шт.-кап.,
 стр. 310.
 Коварский Игн. Авт., кск., стр.
 121.
 Ковзанъ, Алдръ Ив., прч. зап.,
 стр. 267.
 — Ив. Ив., яс., стр. 267.
 Ковтуновичъ, Григ. Мефод.,
 стр. 141.
 — Над. Ив., вд. прч., стр.
 143.
 Кодзь, Бронисл. Мих. Игн.
 Юл., стр. 121.
 Кожевинковъ, Вас. Вас., стр.
 167.
 Кокина, Вѣра Ив., стр. 226.
 — Евд. Ив., стр. 226.
 — Елиз. Ив., стр. 128.
 — Праск. Афан., стр. 224.
 — Тат. Ив., стр. 224.
 Кожинъ, Алдръ Дм., шт.-ротм.,
 стр. 322.
 — Алдръ Ив., стр. 226.
 — Алдръ Мих., сс., стр. 281,
 18.
 — Ал-ѣй Дм., чл. Кашинск.
 Двор. Оп., стр. 19.
 — Бор. Серг., корнетъ, стр.
 143.
 — Вас. Ив., стр. 224.
 — Вас. Никл., засѣд. Тель-
 шевск. Двор. Оп., стр. 7.
 Кожинъ, Вас. Фадд., стр. 224.
 — Влад. Никл., Спасск.
 депутат. двор., стр. 15.
 — Дм. Никлаи., стр. 224.
 — Левъ Сем., гс., стр. 143.
 — Мих. Як., ка., стр. 268.
 — Никл. Сем., корнетъ,
 стр. 137.
 — Пав. Серг., кр., стр. 143,
 3.
 — Пет. Ив., стр. 224.
 — Степ. Фадд., стр. 224.
 — Фед. Ив., стр. 224.
 Кожненко, Ал-ѣй Фед., кр.,
 стр. 234.
 Кожухова, Лид. Иос., жена
 шт.-ротм., стр. 137.
 Кожуховский, Авт. Авт., от.
 гс., стр. 135.
 Кожуховъ, Алдръ Ал-ѣв.,
 дсс., стр. 127.
 Козаневичъ, Влад. Ос., кс.,
 стр. 121.
 — Мустафа Самуил., ка.,
 чл. Дубенск. Двор. Оп.,
 стр. 8.
 — Раф.-Ив. Степ., стр. 121.
 — Стан. Фод., стр. 121.
 Козачень, Влад. Порф., ттс.,
 стр. 179.
 — Ив. Моис., от. тс., стр.
 309.
 Козачковский, Ив. Алдр., шт.-
 ротм., стр. 255.
 — Иос. Алдр., кр., стр. 255.
 Козачокъ (урожд. Лазаревичъ),
 Лид. Дм., жена ка., стр.
 309.
 Козелинь, Дм. Ив., ка., стр.
 230.
 Козельъ, Эд. Тит.-Иос., стр.
 121.
 Козень, Алдра Ал-ѣв., жена
 ген.-лейт., стр. 285.
 Козибродский, Иос. Евг., стр.
 249.
 Козицкий, Каликетъ Тит., стр.
 169.
 Козловская, Вѣра Пет., жена
 сс., стр. 161.
 — Ек. Пет., вд. майора,
 стр. 161.
 — Лид. Як., стр. 226.
 — Праск. Лаврент., стр.
 161.
 Козловский, Алдръ Алдр., стр.
 151.
 — Алдръ Ив., стр. 226.
 — Алдръ Степ., ис., засѣд.
 Гайсинск. Двор. Оп.,
 стр. 13.
 — Арк. Ераст., стр. 226.
 — Иг. Евст., стр. 226.

- Козловскій, Иос.-Валер. Вижен., стр. 121.
 — Лудиянъ Март., стр. 151.
 — Мих. Сем., ге., стр. 257.
 — Никл. Евст., стр. 226, 12.
 — Никл. Никл., от. прч., стр. 245.
 — Уст. Фед., стр. 124.
 — Феликсъ Ад., стр. 151.
 Козловъ, Алдръ Алдр., генлейт., стр. 283.
 — Ал-ѣй Алдр., стр. 214.
 — Влад. Христоф., ге., стр. 280.
 — Дм. Алдр., прч., стр. 286.
 — Ив. Степ., стр. 210.
 — Никл. Алдр., ге., стр. 210.
 Козляничовъ, Мих. Алдр., стр. 223.
 — Фед. Григ., плк., стр. 296, 200.
 Козляновскій, Никл. Фед., пдрч. засѣд. Грайворонск. Двор. Оп., стр. 8.
 Койленскій, Пав. Апт., ка., стр. 262, 15.
 Койленскій, Влад. Ив., ге., стр. 175.
 Койровичъ, Ив. Алдр., стр. 121.
 — Иос. Андр., стр. 121.
 Коговцевъ Вас. Никл., стр. 332.
 Кововцовъ, Конст. Ковст., кс. стр. 222.
 — Конст. Матв., стр. 222.
 — Матв. Конст., ис., стр. 222.
 — Никл. Никл., сс., стр. 137, 228.
 — Никл. Никл., стр. 223.
 — Пав. Конст., стр. 222.
 Кокушкина, Вѣра Алдр., стр. 332.
 — Сераф. Алдр., дочь кс., стр. 332.
 Кокушинъ, Алдръ Алдр., инж., сс., стр. 332.
 — Алдръ Ив., гв. шт.-кап., стр. 332.
 — Влад. Алдр., от. инж. ген-маіоръ, стр. 332.
 — Дм. Ив., ге., стр. 294.
 — Ив. Алдр., от. ген-маіоръ, стр. 239, 332.
 — Никл. Алдр., кр., стр. 332.
 — Пет. Ив., стр. 294.
 — Серг. Алдр., ротм., стр. 332.
 Колантава, Иранда Абр., стр. 236.
 Колачевскій, Мих. Никл., стр. 301.
 Колбацій, Влад. Дм., стр. 166.
 Колеминь Ив. Ир., ка., засѣд. Корбинск. Двор. Оп., стр. 4.
 — Никл. Никл., кр., стр. 263.
 Колендо (по первому мужу Красовская), Алдра Влад., жена плк., стр. 302.
 — Алдръ Владисл., стр. 263.
 Коленно, Алдръ Вас., стр. 315.
 Колесниковъ, Евг. Евг., ге., стр. 239.
 — Евг. Пет., кек., стр. 145.
 — Степ. Никонор., кр., стр. 149.
 Колзанова, Евд. Влад., вд. ген-маіора, стр. 171.
 Колдупайло, Юл. Ос., от. кек., стр. 151.
 Колмаковъ, Вас. Никит., ге., стр. 135.
 — Никл. Марк., дсе., стр. 135, 315.
 Колмогоровъ, Як. Степ., ка., стр. 131, 333.
 Колобнова, Елиз. Алдр., жена сс., стр. 239.
 Колобовъ, Арк. Арк., стр. 283.
 — Влад. Арсен., стр. 253.
 — Георг. Алдр., стр. 280.
 — Глѣбъ Алдр., стр. 280.
 — Никл. Алдр., стр. 280.
 — Ник. Арк., тге., стр. 283.
 — Серг. Алдр., стр. 280.
 Кологривова, Магд. Пет., жена ис., стр. 145.
 — Над. Ив., стр. 147.
 Кологривовъ, Викт. Пет., от. плк., стр. 146.
 — Влад. Никл., от. идплк., стр. 146.
 — Мих. Никиф., от. маіоръ, стр. 146.
 — Мих. Степ., кап., стр. 229.
 — Серг. Никл., стр. 211.
 Колодѣвъ, Ив. Хризостон., стр. 192.
 Колодѣй, Ал-ѣй Никл., от. прч., стр. 318.
 — Конст. Алдр., корн., стр. 318.
 — Фед. Алдр., прч., стр. 318.
 Колоколовъ, Пет. Алдр., стр. 263.
 Колокольцовъ, Вад. Ив., кр., стр. 126.
 — Вас. Григ., ге., стр. 296.
 — Влад. Анол., шт.-ротм., стр. 234.
 — Діод. Ив., от. прч. гв., стр., 131.
 Колокольцевы (наслѣдн. Вас. Сем.), стр. 245.
 Коломійцевъ, Ил. Акинф., стр. 161.
 Коломинъ, Вален. Валент., стр. 231.
 — Вас. Валент., прч., стр. 231.
 — Дм. Анемпод., тге., стр. 231.
 — Дм. Дм., шт. кап., стр. 231.
 — Ив. Анемпод., ген-маіоръ, стр. 229, 230, 333.
 — Ив. Дм., корн., стр. 231.
 Колонтаевъ, Ег. Ег., мичманъ, стр. 306.
 Колонтай, Згиб. Алдр., стр. 151.
 Колосовскій, Никл. Пет., прч., стр. 319.
 Колосовъ, Алдръ Никл., инж. плк., стр. 126.
 Колпашникова, Мар. Влад., вд. кек., стр. 235.
 Колтовская, Варв. Григ., дочь маіора, стр. 144.
 Колтвскіе (наслѣдн. Григ. Никл.), стр. 144.
 Колтунский, Мих. Вас., стр. 299.
 Колчита, Вѣра Мих.-вд. прч., стр. 299.
 Кольцовъ-Мосальскій, Юр. Никол., ка., стр. 245.
 Колюбакина, Мар. Степ., стр. 240.
 — Юл. Вас., стр. 226.
 Колюбакинъ, Вас. Ив., врачъ, стр. 140.
 — Влад. Алдр., стр. 228.
 — Влад. Конст., кс., стр. 273.
 — Дм. Викт., дсе., стр. 228, 226, 12, 333.
 — Дм. Влад., стр. 222.
 — Ив. Эмман., кр., стр. 273.
 — Кирил. Пет., стр. 224.
 — Никл. Алдр., сс., стр. 228, 333.
 — Пет. Алдр., стр. 228.
 Колюбаины (наслѣдн. Серг. Вас.), стр. 140.
 Комаровская, Алдра Григ., жена кр., стр. 320.

- Комаровская, Евд. Ив., стр. 226.
 — Ев. Никл., жена пдирч., стр. 320, 310.
 Комаровский, графъ Ал-ѣй Ег., сс., 144.
 — Вас. Вас., кр., стр. 320.
 — Вас. Дм. Георг., ген.-лейт., стр. 144.
 — Елизаръ Никл., пдирч., стр. 320.
 — Митроф. Никл., артил. пдирч., стр. 320.
 — Мих. Никл., гс., стр. 320.
 — Паул. Никл., шт.-кап. стр. 320.
 — графъ Петръ Андр., стр. 174.
 — Хрисанфъ Никл. гс., стр. 320.
 Комаровъ, Виссар. Виссар., от. плк., стр. 240.
 — Конст. Плат., ниж. кап., стр. 333.
 — Наркизъ Наркыз., стр. 161.
 — Пет. Фед., стр. 179.
 — Серг. Плат., прап. зап., стр. 333.
 Комаръ, Георг. Конст., стр. 170.
 — Мих. Конст., стр. 170.
 Комашинский, Иги. Коандр., пдирч., стр. 308.
 Комаринский, Сильв. Матв., стр. 200.
 Констандіусъ, Мар. Серг., в.д. гв. прч., стр. 302.
 — Никл. Никл., прч., стр. 307.
 — Серг. Мих., дес., стр. 303, 205, 10.
 Комаржевский, Густ. Карл., стр. 135.
 Комашевъ, Ал-ѣй Андр., стр. 161.
 Коидановъ, Валент. Ил., плк., стр. 117.
 — Сем. Никл., стр. 234, 13.
 — Серг. Никл., кр., стр. 234.
 Кондоиди, Влад. Григ., дес., стр. 280.
 Кондратенко, Юс. Тих., от. плк., стр. 151.
 — Фома Тих., стр., 192.
 Кондратова, Анна Мих., жена пдплк., стр. 143.
 Кондратовичъ, Иги. Болесл.-Мих., стр. 151.
 Кондратьева, Маргар. Лук., стр. 220.
 Кондратьевъ, Алдръ Мих., гс., стр. 303.
 — Алдръ Никл., те., стр. 240.
 — Бор. Конст., гс., стр. 255.
 — Пет. Вас., сс., стр. 293.
 Кондратьевъ-Барбашевъ, Алдръ Дм., дес., стр. 126.
 Кондрашовъ, Никл. Мих., прч., стр. 179.
 Кондрацкий, Апол. Альб. кск., стр. 117, 168.
 Кондратьевъ, Анаст. Пав., стр. 280.
 — Георг. Вас., прч., стр. 235.
 — Евг. Пав., кр., стр. 280.
 — Кронидъ Пав., стр. 280.
 — Леон. Мих., стр. 280.
 Конискіе (наслѣдн. Никл. Ал-сѣв.), стр. 308.
 — (наслѣдн. Як. Ром.), стр. 308.
 Конкинъ, Пет. Прокоф., стр. 299.
 де-Конноръ, Валер. Валер., кс., стр. 304.
 — Вас. Валер., сс., стр. 403.
 — Дм. Валер., сс., стр. 304.
 Коноваловъ, Дм. Никл., стр. 292.
 Коновинъ, Пет. Самойл., кс., засѣд. Двор. Оп., стр. 13.
 Кононова, Ол. Ив., стр. 224.
 Кононовичъ, Пет. Ив., кап., стр. 225, 223.
 Кононовичъ-Горбаций, Никл. Викент., сс., Дриссенск. предвод. двор., стр. 2.
 Кононовъ, Петр. Никл., стр. 224.
 Коноплинъ, Мих. Алдр., стр. 263.
 Коноплины (Наслѣдн. Ив. Никл.), стр. 128.
 Коносевицъ, Никл. Демент., кр., стр. 289.
 Константиновичъ, Вас. Мих., стр. 333.
 — Ив. Ант., стр. 151.
 — Леоп. Пав., прч., стр. 256.
 — Митроф. Алдр., сс., стр. 318.
 — Мих. Алдр., вс. Вильком. предв. двор., стр. 6.
 — Пав. Куз., стр. 124.
 Константиновъ, Алдръ Ив., тс., стр. 312.
 — Ал-ѣй Сем., мичм., стр. 333.
 Константиновъ, Бор. Сем., подати. плсп., стр. 333.
 — Вас. Алдр., кори., стр. 307.
 — Влад. Ив., шт.-кап., стр. 312.
 — Григ. Сем., частн. повѣр., стр. 333.
 — Ив. Алдр., стр. 159.
 — Конст. Евгр., стр. 130.
 — Никл. Ив., кап., стр. 312.
 — Никл. Никл., гв. кап., стр. 179.
 Коптевъ, Григ. Ал-ѣв., прап., стр. 262.
 — Киръ Никл., стр. 274.
 — Никл. Никл., сс., стр. 172, 333.
 — Никл. Никл., гв. прч., стр. 226.
 — Пет. Ал-ѣв., гс., стр. 181.
 Копца, Стан. Руф., стр. 192.
 Копчинский, Витол. Иги., стр. 170.
 Копытовский, Пет. Мих., стр. 294.
 — Пет. Пет., ка., стр. 294.
 Копьевъ, стр. 128.
 Корагодинъ, Ив. Матв., ген.-майоръ, стр. 182.
 Корбе, Елиз. Ив., стр. 161.
 Корбутовский, Ал-ѣй Степ., плк., стр. 286.
 — Пав. Никл., ка., Царицынск. депутат. двор., стр. 17.
 — Серг. Пав., прч. зап., Саратовск. предв. двор., стр. 16.
 Корзино-Круковский, Алдръ Никл., корнетъ, стр. 214.
 — Вас. Никл., кр., Макарьевск. депутат. двор., стр. 11.
 Корвинъ - Круковская, Мар. Алдр., стр. 220.
 — Ол. Вас., стр. 261.
 Корвинъ-Круковский, Генр. Ос., вс. горн. ниж., стр. 333.
 — Мих. Сем., тс., стр. 261.
 — Никл. Сем., кс., стр. 261.
 Корвинъ - Литвицкий, Алдръ Конст., стр. 286.
 Корвинъ - Павловский, Витол. Мих.-Стан., стр. 135.
 Корвинъ-Соколовъ, Мих. Фома-Франц., стр. 121.
 Корвинский, Алдръ Фаяст., стр. 249.
 — Витол. Ант.-Автои., стр. 251.

- Коревинский, Домин. Стан. Янв.-Авг., стр. 251.
— Ив. Аят., стр. 251.
— Иос. Пржемысл.-Антоп., стр. 251.
- Корейша, Никл. Пет., ге., стр. 315.
— Пет. Тпм., кр., стр. 315.
— Серг. Дем., ка., стр. 304.
- Коренева, Ол. Андр., жена шт.-ротм., стр. 181.
— Соф. Вас., вл. кек., стр. 181.
- Кореньев, Алдръ Ив. шт.-ротм., стр. 176, 181.
— Влад. Дм., стр. 323.
— Ив. Ив., стр. 181.
— Несторъ Ив., ге., стр. 179.
— Пет. Ив., гв. шт.-ротм., стр. 181.
- Коржавинъ, Пав. Мпх., кандидат правъ, стр. 178.
- Коржевский, Вас. Мпх., стр. 255.
- Корженевская, Иллимината Людв., стр. 194.
- Корженевский, Ив. Онуфр., стр. 194.
— Иос. Юр., стр. 121.
- Коржинский, Пав. Ив., в.с., стр. 117.
- Корзюк-Салтский, Каз. Игн., стр. 121.
— Клим. Игн., стр. 121.
— Степ. Игн., стр. 121.
- Коробутъ - Дашневичъ, Алдръ Викт., в.с., стр. 299.
— Викт. Афан., дсс., стр. 299.
— Викт. Викт., ге., стр. 299.
— Дм. Ринард., стр. 151.
— Мих. Плат., стр. 151.
- Корнано, Никл. Викент., шт.-кап., стр. 286.
- Корняфский, Влад. Мих., ге., стр. 117.
— Никл. Мих., прч., стр. 274.
— Пет. Апол., ге., стр. 274, 270.
- Корницкий Витол. Руд. - Эд. Евст., стр. 121.
— Никл. Дм., ка., стр. 133, 127.
- Корнозевичъ, Анжелика Нарц., стр. 203.
— Вацл. Нарц., стр. 203.
— Витол. Нарц., стр. 203.
— Игн. Нарц., стр. 203.
— Левъ Гект., стр. 194.
— Марьянъ Нарц., стр. 203.
— Мих. Нарц., стр. 203.
— Саввина Нарц., стр. 203.
- Корнозевичъ, Янина Нарц., стр. 203.
- Кормилищъ, Пет. Алдр., ге., стр. 234.
- Корневъ, Алдръ Никл., ттс., стр. 131.
- Корниловъ, Пет. Никл., стр. 171.
— Юр. Пав., кек., стр. 171.
- Корницкий, Филибертъ Людв. Феликс.-Мпх., стр. 121.
- Коритевъ, Никл. Григ., стр. 299.
- Коритенко - Демяненко, Алдр. Григ., стр. 255.
- Коробка, Ил. Еф., сс., стр. 315.
- Коробкичъ, Алдр. Пав., стр. 333.
— Викт. Пав., стр. 333.
— Плат. Пав., стр. 333.
- Коробовъ, Никл. Пет., прч., стр. 182.
- Коробовъ, Алдръ Пав., прч., стр. 126.
- Коробинъ, Серг. Влад., ге., стр. 264.
- Коровинъ, Вас. Ив., стр. 220.
— Пет. Алдр., кек., стр. 133.
- Короводинъ, Алдръ Викт., стр. 147.
— Викт. Викт., стр. 147.
- Королевский-Гриневский, Дан. Карп., от. ге., стр. 310.
- Корова, Каз. Ив., стр. 151.
- Королева, Люб. Степ., стр. 292.
- Королевъ, Вас. Никл., стр. 292.
- Король, Алдра Спирида, жена шт.-ротм., стр. 307.
- Королюкова, Лид. Никл., жена кс., стр. 235.
- Корольковъ, Алдръ Алдр., кс., стр. 220, 236.
— Вас. Алдр., ге., стр. 220, 236, 270.
— Влад. Алдр., стр. 229.
— Мих. Алдр., стр. 220.
— Мих. Ал.-Фев., стр. 214.
- Коропачинский, Вас. Флег., стр. 292.
— Пав. Флег., стр. 292.
— Пет. Флег., стр. 292.
— Флег. Алдр., стр. 292.
- Коростовцева, Лариса Конст., вл. ген.-майора, стр. 293.
- Коростовцевъ, Алдръ Глѣб., стр. 140.
— Влад. Сем., Павлоградск. предв. двор., стр. 5.
— Глѣбъ Ив., кап.-лейт., стр. 140.
- Коротковичъ, Афан. Мих., лплк., стр. 312.
— Ив. Мих., ге., стр. 312.
- Короткевичъ, Никл. Гавр., кап., стр. 315.
— Никл. Мих., кап., стр. 312.
- Короткевичъ - Гладкий, Карп. Вас., в.с., стр. 315.
— Мих. Карп., ттс., стр. 315.
— Никл. Карп., кек., стр. 315.
- Короткий, Никл. Апол., от. прч., стр. 130.
- Коротнева, Аня Ив., стр. 181.
— Люб. Мих., вл. прап., стр. 143.
- Коротневъ, Витт. Ил., стр. 181.
— Ил. Серг., дсс., стр. 181, 176.
— Никл. Ил., стр. 181.
— Серг. Ил., стр. 181.
- Короговъ, Влад. Фед., стр. 259.
- Коротыгинъ, Всеов. Никл., Галичск. предв. двор., стр. 7.
- Короченцевъ, Ал.-ѣй Пет., ген.-лейт., стр. 154.
- Корсаковъ, Алдръ Дм., стр. 275.
— Влад. Никит., плк., стр. 240.
— Георг. Серг., стр. 247.
— Дм. Алдр., дсс., стр. 165.
- Корсакъ, Анжел. Мартын., стр. 119.
— Ант. Каз., ттс., стр. 259, 15.
— Бронисл. Игн., стр. 119.
— Бронисл. Пет., стр. 125.
— Викт. Ос., стр. 125.
— Влад. Евст., стр. 276.
— Ив. Каз., ка., стр. 259.
— Каз. Людв., стр. 200.
— Кевер. Ксенюф., стр. 207.
— Мар. Никлаид., жена ка., стр. 259.
— Мих. Ад., стр. 192.
— Отг. Серафим., ка., Пивск. дешут. двор., стр. 10.
— Стан. Игн., от. ге., стр. 125.
— Стан. Пав., стр. 287.
— Феликсъ Игн., стр. 125.
— Эдм. Сераф., стр. 200.
— Эд. Людв., стр. 200.
- Кортуновъ, Никл. Вас., ттс., стр. 289.
- Корфъ, бар. Алдръ Никл., ген.-лейт., стр. 247.
— бар. Конст. Никл., тс., гофмейст., стр. 240.

- Корфъ, бар. Мих. Никл. дсс., шталм., предвод. двор., стр. 247, 16.
 — бар. Никл. Вас., нс., стр. 142, 144.
 — бар. Никл. Леоп., дсс., стр. 247.
 — бар. Никл. Никл., камювк., стр. 124, 174.
 — бар. Никл. Фед., корв., стр. 259.
 — бар. Пав. Леоп., дсс., стр. 247.
 — бар. Серг. Павл., кск., стр. 247.
 — бар. Юл. Ад., жена тс., стр. 240.
 Корчагинъ, Мих. Герас., стр. 264.
 — Пет. Конст., кр., засѣд. Рязек. Двор. Оп., стр. 15.
 Корчаковъ - Сивицій, Влад. Варфол., тс., Радомсл. предв. двор., стр. 6.
 Корчинскій, Данилъ, стр. 251.
 Коршунова, Люб. Адр., стр. 325.
 Коршуновъ, Триф. Льв., нлк., стр. 129.
 Коршуновъ, Елья. Юр., вд. плк., стр. 299.
 Короцнскій, Емел. Юс., стр. 249.
 Корякина, Алдра Ал-ѣв., стр. 128.
 Корянинъ, Валер. Мих., ка., стр. 132, 127.
 Косаговскій, Алдр. Пав., сс., стр. 225.
 — Влад. Андр., идлк., стр. 225.
 — Дм. Вас., кап., стр. 225.
 — Никл. Ал-ѣв., кр., стр. 225, 12.
 Косаткинъ, Алдръ Мих., стр. 227.
 — Конст. Ег., от. прч., стр. 132, 129.
 Косачъ, Анна Пет., жена гв. кап., стр. 161.
 — Пет. Ант., сс., п. д. Козельск. предв. двор., стр. 3.
 Косиновская (по 1 мужу Веневитинова), Эм. Ив., жена дсс., стр. 144.
 Косиуль фонъ, бар. Вильгельмъ, стр. 174.
 Космоуевскій, Ос. Францъ Онуфр., стр. 325.
 Косовичъ, Ив. Андр., стр. 295.
 Косаковскій, гр. Стан. Стан., стр. 151, 203, 271.
 Косарть фонъ, Фед. Фед., чл. Лохвицк. Двор. Оп., стр. 14.
 Косачъ, Андр. Пав., сс., стр. 314.
 — Ант. Григ., кс., стр. 314.
 Косацей, Евст. Юс., стр. 249.
 — Кондр. Юс., стр. 249.
 — Отгонъ Юс., стр. 249.
 — Францъ Юс., стр. 249.
 Коссобудскіе, Пет. Мих., стр. 230.
 Коссовичъ, Андр. Никл., кап. 2 ранга, стр. 315.
 — Ив. Андр., стр. 315.
 — Мих. Никл., шт.-кап., стр. 315.
 — Самс. Сем., дсс., стр. 315.
 Коссовскій, Эд. Юс. Тит., стр. 248.
 Коссовъ, Ив. Уст., стр. 123.
 — Францъ Ив., стр. 123.
 Коотарева (бывш. Головина), стр. 128.
 Косташникова, Мар. Вакхіевна, вд. прч., стр. 234.
 Костевичъ, Алдръ Вас., кск., засѣд. Уманск. Двор. Оп., стр. 19.
 Костенейцкій, Ал-ѣй Алдр., стр. 312.
 — Герас. Юс., кап., стр. 312.
 — Никл. Алдр., кр., стр. 312.
 — Никл. Ив., кр., стр. 312.
 — Федотъ Фед., плк., стр. 312.
 — Як. Фед., тс., стр. 312.
 Костейцкій, Юас. Ад., стр. 183.
 Костина, Мар. Авг., вд. нлк., стр. 157.
 — Таг. Ив., стр. 220.
 Костинцева, Анна Мих., стр. 128.
 Костинъ, Алдръ Фед. нс., стр. 214.
 — Ил. Ант., стр. 220.
 — Нил. Вас., стр. 220.
 — Пав. Сем., стр. 220.
 Костневичъ, Владисл. Эразм., от. прч., денут. двор., стр. 13.
 Костляцовъ, Матв. Алдр., дсс., стр. 227.
 — Пет. Пет., стр. 163.
 Костомаровъ, Алдръ Никл., майоръ., стр. 171.
 — Ал-ѣй Дм., гс., стр. 285.
 Кострицынъ, Никл. Мих., сс., чл. Хвалыск. Двор. Оп., стр. 17.
 Костро, Ант. Стан., стр. 251.
 — Оома Стан., стр. 251.
 Костровицкій, Вацл. Генр., стр. 195.
 Костылева, Соф. Конст., стр. 285.
 Костылевъ, Никл. Серг., стр. 173.
 Костыръ, Ег. Трофим., чл., Балковск. Двор. Оп., стр. 21.
 Костиловъ, Ал-ѣй Никл., стр. 255.
 Костюринъ, Вас. Пет., прч., стр. 260.
 — Як. Пет., прч., стр. 260.
 Костялковскій, Карлъ Роууал., стр. 170.
 Костянский, Конст. Вас., стр. 132.
 Косыминская (урожд. фонъ-Бергъ.), Нат. Никл., стр. 235.
 Косюра, Вас. Ив., майоръ., стр. 325.
 Косюра, Вас. Вас., сс., Золотоношскій предв. двор., стр. 14.
 Косяновъ, Арс. Ив., дсс., стр. 249.
 Косяровскіе (Наслѣдн. Никл. Пет.), стр. 245.
 Котвичъ, Ксавер. Ив., стр. 119.
 Котельниковъ, Артем. Наз., стр. 117.
 — Наз. Артем., сс., стр. 117.
 Котенина, Анна Ив., стр. 173.
 Котинъ, Серг. Як., стр. 264.
 Котлова, Анаст. Мартын., вд. прч., стр. 161.
 Котлуба, Анна Генр., стр. 198.
 — Владисл. Генр., стр. 198.
 — Изабелла Ант., стр. 198.
 — Мих. Генр., стр. 198.
 — Юл. Генр., стр. 198.
 Котляревскій, Ал-ѣй Ив., ка., стр. 319.
 Котляровъ, Алдръ Прокоф., кск., стр. 168.
 Котовъ, Ив. Ив., от. сс., стр. 247, 16.
 — Никл. Ив., прч., стр. 262.
 Котоминъ, Ил. Ал-ѣв., дсс., стр. 240.
 Котъ, бар. Марквардтъ Вендслав., от. шт.-кап., стр. 234.
 Котыискій, Георг. Никл., сс., стр. 328.

- Кохманский, Вяч. Симфоріан, гс., стр. 211.
 Коть-Фоль, Матв. Густ., стр. 323.
 Коцебу, гр. Елиза. Пет., стр. 279.
 Кочановский, Иги. Степ., стр. 200.
 Кочаль, Анаст. Фед., стр. 191.
 Кочаневский, Мод. Капит., дсс., стр. 254.
 Кочергинъ, Ал-ѣй Ив., сс., стр. 269.
 Кочетовъ, Владисл. Влад., кс., Харьковский депутат двор., стр. 21.
 Кочубей, гр. (урожд. Кушелева-Безбородова), Барв. Адр., стр. 311.
 — Вас. Ари., дсс., стр. 300, 313.
 — (Наслѣди. Вас. Вас.), стр. 309.
 — Викент. Пет., плк., стр. 309.
 — кн. Викт. Серг., корн., стр. 217, 214.
 — Мар. Ал-ѣев., жена дсс., стр. 257.
 — Мих. Никл., предвод. двор., стр. 22, 308, 311, 312.
 — Пет. Арк., дсс., стр. 311, 315.
 Кочуновъ, Адръ Дм., ттс., стр. 171.
 — Вас. Мих., сс., стр. 171.
 Кошанский, Вас. Матв., стр. 207.
 — Глѣбъ Ив.—Мих., стр. 207.
 Кошанскій-Глѣбо, Ив. Адр., кап., стр. 207.
 Кошелева, Ол. Дм., жена кск., стр. 290.
 Кошоловъ, Адръ Род., стр. 281.
 — Вас. Влад., кск., стр. 290.
 — Дм. Адр., кр., стр. 264.
 — Никл. Ив., гв. прч., стр. 264.
 Кошкбаръ (урожд. Галкина), Юл. Пет., вд. шт. ротм., стр. 302.
 Кошмаровъ, Ив. Дм., ттс., стр. 225.
 — Плат. Дм., стр. 225.
 Кошко, Варв. Каз.—Фад., стр. 121.
 — Ив. Франц., шт. кап., стр. 223.
- Кошляковъ, Никл. Ив., ттс., стр. 175.
 Кошликъ, Анаст. Вас., гс., стр. 133.
 Кравиога, Нат. Влад., жена кск., стр. 171.
 Крацовъ, Вас. Льв., шт-ротм., стр. 141.
 Кравченко, Ил. Пл., сс., стр. 257.
 — Мих. Пет., пдирч., стр. 299.
 — Серг. Ив., стр. 333.
 Крагельская, Якубина Эраза., стр. 203.
 Крагельский, Адръ Адр., стр. 203.
 — Ив. Адр., стр. 203.
 Крамаревъ, Никл. Ив., шт-ротм., стр. 333.
 Крамаранко, Митроф. Фед., стр. 326.
 Крамаренкова (урожд. Богаевская), Ол. Вас., вд. кс., стр. 294.
 Крамаренковъ, Никл. Адр., шт. кап., стр. 304.
 — Никл. Никл., гс., стр. 304.
 Крамеръ, Адръ Карл., стр. 166.
 Крапцъ, Ив. Никл., стр. 161.
 — Никл. Фердинанд., ттс., Горецк. депутат двор., стр. 10.
 Крапоткина, кн. Соф. Влад., вд. плк., стр. 143.
 Крапоткинъ, кн. Ал-ѣй Ив., ген-лейт., стр. 16, 245, 264.
 — кн. Григ. Аким., стр. 264.
 Крапухинъ, Вас. Вас., сынъ ттс., стр. 276.
 — Вас. Серг., ттс., стр. 276.
 — Викт. Вас., сынъ ттс., стр. 276.
 Красенский, Адр. Ив., кр., стр. 2, 133.
 — Дм. Мих., от. плк., стр. 133.
 — Серг. Ив., кр., стр. 133.
 — Серг. Серг., стр. 287.
 Красиновский, Ив. Флор., стр. 151.
 — Ксавер. Флор., стр. 151.
 Красиновъ, Евгр. Леонт., сс., стр. 134.
 Красина (урожд. Польманъ), Анаст. Пет., стр. 217.
 Красинский, гр. Артуръ Март., стр. 200.
 Красинская, гр. Марта Ванда., стр. 151.
- Красицкій, гр. Ал-ѣй Ром., стр. 169.
 — Валер. Ив., стр. 214.
 — гр. Ив. Юл., стр. 169.
 Красовская, Ел. Ос., стр. 200.
 — Юзефа Ос., стр. 200.
 — Юл. Ос., стр. 200.
 Красовский, Карлъ Сем., стр. 200.
 — Левъ Ос., стр. 200.
 — Фед. Ос., стр. 200.
 Красицкій, Климент. Аполн., стр. 151.
 — Франц. Каз., стр. 151.
 Красова, Мар. Арс., вд. есаула, стр. 157.
 Красовъ, Арс. Ал-ѣев., есауль, стр. 157.
 — Бор. Вас., войсков. старш., стр. 157, 5.
 — Ив. Ал-ѣев., хорунж., стр. 157.
 — Ив. Ив., есауль, стр. 157.
 — Лук. Вас., войск. старш., стр. 157.
 — Мих. Ал-ѣев., подесауль, стр. 157.
 — Мих. Ив., дсс., стр. 157.
 — Никл. Ив., ген-лейт., стр. 157.
 — Никл. Сем., подесауль, стр. 157.
 Краснодемский, Ал-ѣй Феликс., прап., стр. 229.
 Краснокутская (урожд. Мальцова), Мар. Ал-ѣев., жена кс., стр. 294.
 — Мар. Тим., жена доктора, стр. 161.
 Краснопольский, Адръ Дм., сс., стр. 217, 214.
 Красностаховъ, Никл. Ив., стр. 157.
 Краснощенова, Ел. Пет., стр. 161.
 Краснощеновъ, Никл. Пав., от. корн. гв., стр. 128.
 Краснушкинъ, Вас. Ал-ѣев., хорунж., стр. 157.
 Краснянский, Влад. Ив., кск., стр. 304.
 Красовная (урожд. Карпенкина), Анна Никл., жена кр., стр. 309.
 — Люб. Стан., стр. 248.
 — Мар. Ив., жена дсс., стр. 310.
 Красовский, Влад. Мих., кр., стр. 320.
 — Григ. Никл., гс., стр. 320.
 — Ив. Мих., стр. 320.
 — Конст. Вас., кск., стр. 318.

- Красовский, Мих. Вас., гс., стр. 310, 318.
— Мих. Ив., кск., стр. 320.
— Юл. Март., стр. 251.
- Красовский, Балтаз. Балтаз., стр. 169.
— Бронисл. Ив., ротм., стр. 333.
- Красовъ, Алдръ Алдр., пдпк. арт., стр. 126.
— Алдръ Никл., кс., стр. 126.
Никл. Алдр., кс., стр. 211, 126.
— Пав. Алдр., нс., стр. 126.
- Крафтъ, Мар. Никл., стр. 129.
- Крашевский, Богусл. Каест., стр. 325.
— Людв. Ант., стр. 200.
- Крашениникова, Авд. Пл., вл. сс., стр. 137.
- Крашениниковъ, Никл. Фед. кск., стр. 137.
- Крейтовъ, Элоиза Евст., вл. дсс., стр. 240.
- Крейторъ, Леон. Богд., стр. 227.
- Крейцъ, гр. Витол. Кипр., дсс., стр. 183, 8, 177.
— гр. Ек. Степ., жена ген. отъ кавал., стр. 235.
- Крешинъ, Никл. Конст., прч., стр. 245.
- Кременецкій, Викт. Фед., гс. стр. 294.
— Ив. Степ., стр. 294, 21.
— Никл. Степ., стр. 294.
— Никл. Фед., ттс., стр. 294.
- Кремянский, Як. Сем., дсс., стр. 305.
- Креницына, Анаст. Дан., дочь шт.-кап., стр. 259.
- Креницынъ, Ив. Дан., шт.-кап., стр. 259.
- Крестинский, Пет. Гавр., от. пдпк., чл. Бобруйск. Двор. Оп., стр. 10.
- Креткина, Ек. Ив., стр. 234.
- Кретковский, Кипр. Фаустин. плк., стр. 266.
- Креушъ фонъ, Альфредъ, стр. 187.
— Максимлиащъ, стр. 187.
- Крещановский, Пет. Сем., стр. 333.
- Крещовский, Сигизм. Игв., стр. 251.
- Кримижановская, Анаста Юс- тивіащ., стр. 248.
- Кривоногова, Ел. Паг., стр. 173.
- Кривоноговъ, Валент. Андр., нс., стр. 173.
— Никл. Никл., нс., стр. 333.
- Кривососовъ, Андр. Алдр., сс., стр. 148.
- Кривошальникъ, Левъ Ег., шт.- ротм., стр. 179.
— Никл. Льв., гв. прч., стр. 304.
- Кривошеина, Мар. Пет., жена гс., стр. 161.
- Кривошеинъ, Ив. Степ., кап., стр. 307.
- Кривсий, Ал-й Ив., кск., стр. 149.
— Влад. Алдр., стр. 267.
— Евг. Алдр., кск., стр. 295.
- Кривоцова, Люб. Як., жена ка., стр. 161.
- Кривоцовъ, Ал-й Никл., кс., стр. 282.
— Никл. Вас., гс., стр. 182.
— Пет. Алдр., плк., стр. 171.
— Як. Вас., кс., стр. 184.
— Як. Даврент., стр. 161.
- Криницкая, Соф. Алдр., стр. 257.
- Криницкій, Конст. Ив., стр. 257.
— Никл. Ив., стр. 257.
— Як. Як., идирч., чл. Ахтырск. Двор. Оп., стр. 21.
- Крисинъ, Болесл. Ярополкъ Марцел. Ив., стр. 311.
- Крипицій, Матв. Амурат., кр., стр. 151.
- Крися, Григ. Ив., от. гв. пор., Дмитровск. предв. двор., стр. 10.
— Ив. Вас., дсс., стр. 118.
- Кристальбъ, Соф. Никл., жена шт. кап., стр. 187.
- Критская, Ол. Пав., вл. идирч., стр. 168.
- Крицій, Ант. Андроник., нс., стр. 257.
— Митроф. Пав., гс., стр. 257.
— Пав. Никл., кап., стр. 333.
- Кричевский, Влад. Степ., кап., стр. 326.
- Кричино-Чернуцій, Вас. Гавр., гс., стр. 254.
- Кричинский, Алдръ Ос., ка., чл. Онмянск. Двор. Оп., стр. 1.
- Кронъ, Пет. Мих., идирч., засѣд. Чистоп. Мама- динск. Двор. Оп., стр. 5.
- Кронгельмъ, гр. Пав. Карл., от. нлс. гв., стр. 240.
- Кропоткинъ, кн. Конст. Степ., стр. 195.
— кн. Никл. Дм., кам.-юнк., стр. 333.
- Кропотовъ, Вас. Серг., гс., стр. 268.
— Мих. Серг., дсс., стр. 268.
— Никл. Серг., от. идирч., стр. 16, 268.
- Кротковъ, Левъ Серг., ттс., стр. 265.
— Никл. Серг., стр. 268.
— Серг. Серг., кск., стр. 333.
- Кругликова, Мар. Пав., стр. 323.
— Нат. Пав., стр. 323.
- Кругликовъ, Георг. Никл., кск., стр. 211.
— Пав. Алдр., кск., чл. Опочецк. Двор. Оп., стр. 15.
- Кругликъ, Никл. Ос., ка., чл., Борисовск. Двор. Оп., стр. 10.
- Крузе-фонъ, Фед. Мих., ттс., стр. 240, 16.
- Крузенштарнъ, Альфр. Иос. прч., стр. 333.
- Круковский, Ив. Франц., стр. 191.
— Конст. Никл., стр. 197.
— Пет. Никл., стр. 197.
— Софр. Никл., стр. 197.
- Круммс-фонъ, шт. кап., стр. 128.
- Крупенский, Алдръ Никл., стр. 118.
— Вас. Ег., кр., Хогинск. предв. двор., стр. 1.
— Георг. Никл., стр. 249.
— Мих. Ег., ттс., Сорокск. денут. двор., стр. 1.
— Никл. Ег., кр., стр. 270.
- Крупскій, Воицапій, стр. 195.
- Крушевский, Викент. Ив., прч., стр. 205.
- Крушинский, Иванъ, стр. 251.
- Крушиновский, Алдръ Никл., стр. 317.
- Кршиницій, Алдръ Фад., сс., стр. 225.
- Крыжановскій, Дм. Викт., плк., стр. 259.
— Ив. Дан., стр. 249.

- Крыжнинъ, Алдръ Степ., пдирч., 270, 269.
— Вас. Пет., сс., стр. 269.
- Крыловъ, Алдръ Конст., кск., застѣд. Гжатск. Двор. Оп., стр. 18.
— Алдр. Фед., застѣд. Рос-сенск. Двор. Оп., стр. 7.
— Апполин. Плат., стр. 333.
— Мих. Алдр., маіоръ, стр. 290.
— Никл. Алдр., прч., стр. стр. 269.
- Крюднеръ, бар. Гамилькаръ, стр. 187.
— бар. Генрихъ, стр. 187.
— фонъ, Зитфридъ, стр. 187.
— бар. Карлъ, стр. 187.
— бар. Морицъ, стр. 187.
- Крюнова, Ек. Ив., стр. 323.
- Крюновъ, Пет. Ив., сотникъ, стр. 154.
- Кубашъ, Никл. Конст., кск., стр. 295.
- Кублицкій, Валер. Ив., гс., стр. 264.
— Пав. Ив., кск., стр. 264.
- Кублицкій-Плотухъ, Пет. Игн., ттс., стр. 304.
- Кугушевъ, кн. Алдръ Алдр., стр. 292.
— вн. Алдръ Бас., стр. 217, 214.
— вн. Алдръ Іов., стр. 292.
— кн. Алдръ Никл., стр. 236.
— вн. Алдръ Серг., кр., застѣд. Елатомск. Двор. Оп., стр. 19.
— вн. Вяч. Алдр., стр. 292.
— кн. Леон. Никл., стр. 236.
— кн. Никл. Іов., шт. кап., стр. 236.
- Кудашевъ, кн. Ал-ѣй Ив., пс., стр. 281.
— кн. Влад. Ив., кск., стр. 177, 281.
— кн. Никл. Ив., ка., стр. 281.
- Кудашъ, Геннад. Пет., стр. 219.
- Кудревичъ, Авдр. Ад., стр. 277.
— Ив. Ив., стр. 170.
- Кудрина, Мар. Серг., стр. 171.
- Кудрявцева, Ек. Ив., стр. 285.
— Елиз. Ив., стр. 285.
— Соф. Ив., стр. 285.
— Соф. Мих., жена ттс., стр. 217.
- Кудрявцевъ, Алдръ Ив., шт. кап., стр. 264.
— Алдръ Мих., стр. 166.
- Кудрявцевъ, Влад. Ив., шт. кап., стр. 264.
— Дм. Ростисл., кск., стр. 307.
— Митроф. Андр., ка., за-стѣд. губери. Двор. Оп., стр. 2.
— Мих. Мих., стр. 166.
— Пет. Никл., ттс., стр. 234.
— Фед. Дм., стр. 307.
- Кудрявскій, Викт. Андр., ттс., стр. 134.
— Влад. Алдр., кск., стр. 134.
— Левъ Алдр., стр. 134.
- Кузиль, Евг. Дормид., сс., стр. 144.
- Кузьминъ, Влад. Никл., ттс., стр. 236.
— Ив. Никл., гс., стр. 282.
— Мих. Никл., сс., стр. 236.
— Никл. Алдр., сс., стр. 282.
— Никл. Никл., кр., стр. 236.
- Кузьминъ-Караваевъ, Алдръ Алдр., от. гв. ротм., стр. 333.
- Кузнецова, Елиз. Конст., же-на кап., стр. 212.
- Кузнецовъ, Агафангелъ Ег., шт.-ротм., стр. 142.
— Алдръ Степ., ка., стр. 220, 214, 219.
— Дм. Дм., стр. 306.
— Ив. Пав., ттс., стр. 141.
— Конст. Іоан., пс., застѣд. Чистоп. Мамадышск. Двор. Оп., стр. 5.
— Мих. Ив., ген.-маіоръ, стр. 154.
— Серг. Алдр., корнетъ, стр. 214, 220.
- Кузьмина, Альфина Ив., стр. 224.
— Мар. Ил., стр. 227.
— Мар. Пет., жена гс., стр. 281.
— Праск. Ив., стр. 227.
— Соф. Ден., стр. 224.
- Кузьмина - Короваева, Клав. Флег., вл. плк., стр. 322.
- Кузьминскій, Никл. Льв., гс., стр. 236, 235.
- Кузьминъ, Алдръ Арс., стр. 227.
— Анаг. Арс., стр. 227.
— Вас. Вас., ттс., стр. 175.
— Влад. Никл., ттс., стр. 234.
— Влад. Никл., кап., стр. 15, 262.
— Влад. Фед., стр. 173.
— Дм. Алдр., кск., стр. 276.
- Кузьминъ, Конст. Никл., сс., стр. 240, 227.
— Никл. Льв., ка., чл. Вп-лейск. Двор. Оп., стр. 1.
— Пет. Алдр., гс., стр. 276.
— Пет. Вас., пдирч., стр. 175.
— Пет. Пет., пс., стр. 262.
— Фед. Ал-ѣев., дсс., стр. 240.
- Кузьминъ-Короваевъ, Твердисл. Никл., контръ адмир., стр. 214.
- Кузьмицкій, Игн. Викент., стр. 151.
— Серг. Ив., стр. 161.
- Кумевичъ, Зеновъ Игн., ка., Борисовск. депут. двор., стр. 10.
- Кукинъ, Никл. Никл., кр., стр. 261.
- Кулярскій, Евмен. Карп., стр. 285.
- Куколевская, Ел. Никл., стр. 141.
— Елекониза Дм., стр. 141.
- Куколевскій, Вас. Серг., стр. 141.
— Фед. Серг., кр., стр. 141.
- Куколевскій-Плачковскій, Никл. Алдр., шт. кап., стр. 303.
- Куколь-Яснопольская, Элеон. Як., вл. ротм., стр. 304.
- Куколь-Яснопольскій, Алдръ Іос., прч., стр. 304.
— Влад. Алдръ, кс., стр. 304.
— Конст. Никл., ттс., стр. 304.
- Никл. Алдр., от. прч., стр. 296.
- Кукурановъ, Пет. Серг., стр. 163.
- Кулаковъ, Алдръ Пав., сс., стр. 289.
— Никл. Никл., прч., стр. 333.
- Кулакъ-Около, Алдръ Пет., стр. 207.
— Никл. Ад., стр. 207.
— Стан. Сем., стр. 207.
- Кулешовъ, Пав. Ал-ѣев., артил. прч., стр. 291.
— Пав. Степ., гс., Кирса-новск. депут. двор., стр. 19.
- Кулешъ, Мих. Феликс., стр. 202.
- Кулжинская (урожд. Вернеръ по 1 мужу Супрунова), Ел. Карл., жена дсс., стр. 137.

- Куликовская, Евд. Никл. жена
плк., стр. 148.
- Куликовский, Алдръ Никан.,
плк., стр. 148.
- Викент. Ив., стр. 151.
- Виссар. Пав., прч., стр.
148.
- Дм. Льв., стр. 333.
- Ив. Пет., шт. ротм., стр.
148.
- Никл. Пет., кап., стр.
148.
- Пет. Пет., ис., стр. 148.
- Ос. Викент., стр. 151.
- Куличенко, Влад. Вас., стр.
255.
- Кулишъ, Алдра Зах., стр. 161.
- Куломзинъ, Алдръ Апол., ттс.,
стр. 132.
- Анат. Никл., дтс., стр.
172, 173.
- Ив. Апол., ттс., стр. 132.
133.
- Кулашовъ, Алдръ Вас., от.
корн., стр. 133.
- Дм. Вас., ка., стр. 129.
- Никл. Вас., от. пдпрч.,
стр. 129.
- Серг. Алдр., стр. 129.
- Кулатшинъ, Никл. Ив., кск.,
стр. 154.
- Кулуничановъ, Яг. Мих., гс., стр.
216, 214.
- Кульгачевъ, Ал-бй Пет., ген.
отъ кавалерии, стр. 155.
- Кульминский, Никл. Осип., стр.
224, 12.
- Кульпинский, Алдръ Меч., стр.
281.
- Меч. Ив., от. шт. кап.,
стр. 281.
- Кульчиновский, Вацл. Фом., стр.
251.
- Сигизм. Фом., стр. 252.
- Кульчицкий, Владимиръ, стр.
252.
- Евст. Пав., стр. 249.
- Игн. Ив., стр. 249.
- Кулябо, Конст. Фед., дсс.,
пред. двор., стр. 312, 22.
- Никл. Фед., гс., стр. 312.
- Кулябо-Корещая, Ол. Мих.,
вд. корн., стр. 319.
- Кулябо-Корещий, Ив. Ив., стр.
308.
- Ив. Григ., плк., стр. 319.
- Кумани, Мих. Мих., кап. 2 ран-
га, стр. 295.
- Кумановский, Юл. Алдр., стр.
249.
- Кумаковъ, Степ. Ив., сотн.,
Ростовск. на Дону пре-
двод. двор., стр. 4
- Кумдаишъ, Ига. Лавр., стр.
151.
- Куницынъ, Ив. Зах., от. кап.,
стр. 295.
- Пав. Зах., ттс., стр. 295.
- Кунцевичъ, Степ. Христоном.,
стр. 202.
- Куницманъ, Алдра Фед., стр.
224.
- Купинский, Ант. Стап., сс.,
стр. 137.
- Куприяновъ, Алдръ Пав., шт.
кап. зав., стр. 172, 127,
128.
- Влад. Пет., Казанско-
Паровокош. депутат. дво-
рян., стр. 5.
- Мих. Пав., стр. 128.
- Никл. Еф., чл. Социали-
стическ. Двор. Оп., стр. 7
- Никл. Пав., стр. 128.
- Пет. Христоф., дсс., стр.
165.
- Серг. Никл., пдпрч., стр.
333.
- Курого, Ипп. Ив., стр. 125.
- Куранинъ, кн. Анат. Алдр.,
дсс., стр. 271, 321, 333.
- кн. Анат. Ал-бев., дсс.,
Мологск. депутат. двор.,
стр. 22.
- кн. Бор. Алдр., ис., стр.
232, 270.
- кн. Мих. Анат., стр. 321.
- Курасова, Варв. Ег., вд. кск.,
стр. 177.
- Курбаговъ, Никл. Алдр., стр.
228, 333.
- Курдюмова, Анна Мих., вд. кс.,
стр. 299.
- Соф. Ив., жена шт.-кап.,
стр. 181.
- Курдюмовъ, Ал-бй Дм., кр.,
засѣд. Новооскольск.
Двор. Оп., стр. 8.
- Вас. Вас., прап., стр.
179.
- Вас. Ив., стр. 179, 8.
- Григ. Никл., кр., стр.
179.
- Дм. Пет., от. пдлк., чл.
Троцкск. Двор. Оп., стр. 2
- Ил. Ег., стр. 179, 268.
- Ил. Ив., шт. ротм., стр.
179.
- Мих. Вас., кр., стр. 181.
- Пав. Ил., пдпрч., стр.
179.
- Курзанова, Нат. Мих., стр.
323.
- Куриловичъ, Андр. Сем., стр.
135.
- Ант. Сем., стр. 135.
- Курскъ, Ив. Ив., корн., стр.
306.
- Ив. Иракл., от. те.
штабмейст., стр. 303,
306.
- Курювская, Варв. Григ., стр.
161.
- Курювский, Мих. Вас., стр.
292.
- Курловъ, Арк. Евгр., стр.
151.
- Курякова, Люб. Пет. вд. ген-
майора, стр. 157.
- Курювский, Алдръ Сем., прч.,
стр. 219.
- Ал-бй Сем., прч., стр.
214.
- Ив. Дм., шт. ротм., стр.
155.
- Никл. Никл., сотн., стр.
157.
- Юр. Сем., сотн., стр.
157.
- Курюсовъ, Влад.-Никл., пдпрч.
177.
- Влад. Як., прч., стр.
299.
- Ив. Влад., прч., стр. 299.
- Никл. Влад., гс., стр.
299.
- Пет. Дм., Боровск. пред-
вод. двор., стр. 6.
- Як. Влад., кр., стр. 299.
- Курочинъ, Влад. Никл., кр.,
засѣд. Вуздукск. Двор.
Оп., стр. 16.
- Курьядовъ, Ал-бй Ив., ттс.,
стр. 127.
- Вас. Ив., ттс., предв.
дворян., стр. 2, 133, 132
- Курони-Гомратъ, Алдръ Ал.,
стр. 207.
- Ант. Фад., стр. 207.
- Григ. Ал., стр. 207.
- Григ. Юс., стр. 207.
- Григ. Фад., стр. 207.
- Ив. Ал., стр. 207.
- Юс. Вас., стр. 207.
- Юс. Григ., стр. 207.
- Мих. Ал., стр. 207.
- Мих. Карл., стр. 207.
- Петръ, стр. 207.
- Курский, Никл. Пав., ттс., стр.
318.
- Курсной, Григ. Фед., гс., стр.
293.
- Куровский, Брунонъ Мих.-
Райн., стр. 121.
- Влад. Мариев., стр. 147.
- Куровской, Аристар. Авер.,
стр. 292.
- Курочинъ, Ив. Мих., кск.,
стр. 299.

- Курочинъ, Степ. Афан.,
идлк., стр. 157.
- Курута, Влад. Ив., сс., стр. 131.
- Курчаниновъ, Дм. Иоас., стр.
183.
- Курчева, Елис. Ал-Фев., стр.
292.
— Мар. Пет., стр. 292.
— Над. Пет., стр. 292.
- Курчевъ, Ал-Фей Пет., стр.
292.
- Курчениновъ, Алдръ Пет., стр.
175.
— Ават. Пет., гс., стр. 175.
— Конст. Пет., д-ръ м., Бѣл-
городск. депутат. двор.,
стр. 8.
— Серг. Никл., сс., предво-
дитель дворянства, стр.
301, 2.
- Куршева, Праск. Ив., стр. 236.
- Кусановъ, Алдръ Пав., кап.
артил., стр. 176.
— Ив. Пет., янж. шт.-кап.,
стр. 276.
— Иоас. Пав., кап., стр. 178.
— Левъ Мих., прч., стр. 176.
— Никл. Ив., от. шт.-кап.,
Бѣльск. депутат. двор., стр.
17.
— Никл. Пав., прч., стр.
178.
- Кусова, бар. Анна Пав., жена
дес., стр. 240.
- Кусовъ, бар. Бор. Ал-Фев., гв.
шт. ротм., стр. 240.
- Кусонскій, Сем. Льв., стр. 276.
- Кустаревскій, Ал-Фей Никл.,
от. шт. ротм., стр. 131,
281.
- Кутанинъ, Пав. Вас., сс., Вла-
димиірск. предвод. двор.,
стр. 2.
- Кутинъ, Никл. Евг., ис, стр.
270.
- Кутлубзовъ, Мустафа Виль-
дан., стр. 292.
- Кутлубжскій, Иос. Пав., дес.,
стр. 216, 214.
- Кутузова, Алдра Конст., стр.
261.
— Праск. Ал-Фев., стр. 261.
- Кутузовъ, Алдръ Никл., гс., стр.
261.
— Бор. Никл., стр. 261.
— Дм. Як., кск., стр. 225,
12, 333.
— Конст. Никл., шт. кап.,
стр. 261.
— Мих. Влад., стр. 228, 12.
- Кутымовъ, Конст. Як., кск.,
стр. 235.
- Кутырина, Над. Куз., стр. 220.
- Кухлевскій, Иос. Ив., стр.
286.
- Куцеянова, Калер. Алдр., стр.
299.
- Куць-Тулубовскій, Як. Андр.,
плк., стр. 255.
- Кучевскій, Сигизм. Игв., стр.
191.
- Кученевъ, Леон. Ив., стр. 261.
— Серг. Ив., кандидат. правъ,
стр. 264.
- Кучеровъ, Як. Влад., кап., стр.
303.
- Кучинскій, Витол. Дан., при-
сяжен. повѣр., стр. 135.
— Людвижъ, стр. 252.
— Марьянъ, стр. 252.
— Никл. Евст., от. кап., стр.
306.
— Фравцъ, стр. 252.
- Кучинъ, Ал-Фей Дм., стр. 286.
- Кучиновскій, Сильвестръ, стр.
135.
- Кушачъ, Ив. Ив., кр., чл. 30-
лотовииск. Двор. Оп.,
стр. 14.
- Кушакевичъ, Еф. Фед., стр. 317.
— Пав. Фед., стр. 317.
- Кушелева, Мар. Ив., стр. 220.
- Кушелевъ, Андр. Андр., кап.,
гв., стр. 261, 286.
— Влад. Лук., Колмсск. де-
пут. двор., стр. 15.
- Кушнаревъ, Алдр. Вас., есаулъ,
стр. 157.
- Кушь, Афан. Пав., застѣд. Але-
ксандровск. Двор. Оп.,
стр. 5.
- Кѣтлинскій, Владисл. Викент.,
стр. 249.
- Кюстернъ фонъ, Алдръ Богд-
стр. 128.

Л

- Лабекскій, Ад. Ив., стр. 125.
— Ив. Иос., стр. 125.
— Лавр. Иос., стр. 125.
— Никл. Иос., стр. 125.
— Стеф. Иос., стр. 125.
- Лабинская, Авва Феликс, вд.
сс., стр. 162.
- Лабудзинскій, Діонис. Никл.,
дес., стр. 134.
— Емел. Діонис., стр. 134.
— Мих. Діонис., стр. 134.
- Лабунскій, Бронисл. Зелисл.,
стр. 125.
- Лаврентьевъ, Вас. Ив., гс.,
стр. 181.
— Прохоръ Влад., чл. Кон-
стантиноградск. Двор.
Оп., стр. 14.
- Лавриненко, Дан. Ив., сс.,
стр. 311.
— Никл. Еф., прч., стр. 314.
- Лавриновскій, Никл. Пав., дес.,
стр. 258.
- Лаврова, Вѣра Нил., стр. 259.
— Ек. Никл., стр. 259.
— Леонила Конст., стр. 261.
— Нила Алдр., жена ка.,
стр. 128.
- Лавровъ, Алдръ Евгр., чл.
Ржевск. Двор. Оп., стр. 19.
— Алдръ Степ., от. ген. ма-
юръ, стр. 245.
— Ал-Фей Макс., стр. 287.
— Григ. Арс., от. прч., стр.
261.
— Григ. Григ., стр. 261, 15.
— Мих. Григ., ка., стр. 260.
— Мих. Никл., прч., стр. 134.
- Лагофеть, Никл. Пав., кап.
гв., стр. 176, 181.
— Пав. Пав., шт.-ротм.,
стр. 176, 181.
- Лагофеть, Пет. Пав., идлк.,
стр. 181, 176.
— Никл. Влад., гв. прч. зап.,
стр. 271.
- Лагранжъ, Влад. Влад., гв.
корн. зап., стр. 271.
— Никл. Влад., гв. прч.
зап., стр. 271.
- Ладыженская, Алдра Дм., же-
на ротм., стр. 285.
— Алдра Фед., жена дес.,
стр. 285.
— Ол. Влад., вд. гв. кап.,
стр. 234.
- Ладыженскіе, (Наслѣдн. Дар-
Пет.), стр. 137.
- Ладыженскій, Алдръ Алдр., дес.,
стр. 285.
— Алдр. Никл., кс., стр.
286, 19.

- Ладженский, Ковст. Никл.,
вс., стр. 286.
- Никл. Вас., стр. 127.
- Серг. Никл., кр., чл.
Сердобск. двор. оп.,
стр. 17.
- Серг. Фед., от. гв. кап.,
стр. 216.
- Лазарев, Мар. Серг., жена
ген-майора, стр. 183.
- Лазаревич, Алдра Вас., же-
ла кс., стр. 266.
- Мих. Фед., ка., стр. 266.
- Никл. Дм., ттс., стр. 309.
- Серг. Андр., стр. 271.
- Лазаревский, Алдръ Матв.,
стр. 312.
- Лазаревъ, Алдръ Дм., стр. 273.
- Дм. Степ., кск., стр. 234.
- Мих. Пав., плк., стр. 333.
- Никл. Степ., ген-майоръ
арт., нач. бригады, стр.
183, 185, 177, 234.
- Пет. Степ., ген-лейт.,
команд. крѣпости г. Ли-
бавы, стр. 234.
- Стеф. Герас., ттс., стр.
296.
- Лазаревъ - Станищевъ, Фед.
Влад., ттс., стр. 245.
- Лазаренко, Мих. Фед., стр. 312.
- Никл. Фед., дсс., стр. 312.
- Лазко, Григ. Тим., кр., стр.
255.
- Як. Тим., стр. 255.
- Лазовский, Ант. Людв.-Ант.,
стр. 121.
- Ант. Матв., стр. 121.
- Иос. Фад., стр. 121.
- Оома Матв., стр. 121.
- Лайновичъ, Влад. Ив., прч.,
328.
- Ковст. Ив., кс., стр. 315,
319.
- Лалетина, Варв. Григ., стр.
220.
- Лалошь, Мих. Никл., стр.
333.
- Ламанинъ, Гавр. Серг., ттс.,
стр. 211.
- Никл. Серг., кап., засѣд.
Бѣлевск. двор. оп., стр.
20.
- Ламанская, Алдра Карл., же-
на тс., стр. 240.
- Ламанский, Алдръ Ив., шт.-кап.,
стр. 227.
- Евг. Ив., тс., стр. 247,
240.
- Ковст. Пав., стр. 227.
- Ламдорфъ, гр. Гусгавъ, стр.
174.
- гр. Юлія, стр. 174.
- Ламдорфъ-Гаалагачъ, гр. Ко-
вст. Никл., ген-лейт.,
стр. 253.
- Ламоси, Мих. Харламп., пдир.,
Феодосійск. предв. двор.,
стр. 18.
- Ландштейн фонъ, Эд. Фед., дсс.,
стр. 287.
- Ламевский-Волькъ, Болесл. Игн.,
стр. 191, 202.
- Никл. Игн., стр. 202.
- Ланшиль, Никл. Мих., стр.
162.
- Ланько, Игн. Боневентур., кр.,
стр. 207.
- Лапачинский, Вяч. Алдр., стр.
144.
- Лапчинская, Елиз. Вас., стр.
323.
- Лапина, Юл. Влад., стр. 292.
- Лаппо, Алдръ Пет., плк., стр.
178.
- Лаптевъ, Григ. Сем., кск., стр.
266.
- Ларионова, Елиз. Дав., вд.
пдлк., стр. 234.
- Ларионовъ, Влад. Алдр., гс.,
Городищенск. депутат. дво-
рян., стр. 13.
- Мих. Вас., ка., стр. 236.
- Ларуй, Вас. Никл., дсс., стр.
162.
- Ласковский, Мих. Никл., гс.,
стр. 290.
- Латинская, Мар. Мих., вд. ка.,
стр. 320.
- Лаубе, Влад. Никл., корн.,
стр. 214, 219.
- Лауданские — см. конецъ буквы.
- Лауницъ фонъ, Федоръ, стр.
174.
- Лауницъ фонъ-деръ, Влад.
Фед., плк., предводитель
дворянства, стр. 281, 305,
21.
- Лация, Дар. Пет., стр. 323.
- Лачинова (урожд. бар. Корфъ),
Над. Вас., жена прч.,
стр. 144, 209.
- Лачиновъ, Влад. Евд., прч.,
стр. 144.
- Ив. Адриан., пдирч.,
засѣд. Спасск. двор. оп.,
стр. 19.
- Серг. Апол., сс., стр. 235.
- Лашнаревъ, Алдръ Георг., стр.
333.
- Лашкевичъ, Ал-ѣй Филиц.,
стр. 315.
- Анат. Степ., стр. 315.
- Евг. Филиц., стр. 315.
- Никл. Ал-ѣев., плк., стр.
328.
- Лашкевичъ, Филиц. Ив., ген-
майоръ, стр. 315.
- Лашчилина, Ел. Ив., жена со-
тн., стр. 157.
- Лашчиликъ, Арк. Степ., хорун-
ж., стр. 157.
- Никанд. Арк., кап. ген.
штаба, стр. 157.
- Никл. Арк., стр. 157.
- Степ. Арк., стр. 157.
- Всев. Мих., ттс., стр.
312.
- Ив. Георг., гс., стр. 141.
- Люб. Ант., стр. 141.
- Никл. Мих., вс., стр. 312.
- Степ. Мих., корн., стр.
312.
- Фед. Никл., кр., стр.
157.
- Лацинский, Мих. Фед., кап. 2
ранга, стр. 312.
- Фед. Фед., кск., стр. 312.
- Лашъ, Соф. Иос., стр. 202.
- Лебедева, Елиз. Феод., стр.
129.
- Ол. Евст., стр. 323.
- Лебедевъ, Алдръ Алдр., стр.
128, 167.
- Алдръ Григ., вс., стр.
257.
- Арк. Влад., засѣд. Им-
польск. двор. оп., стр.
13.
- Вас. Ал-ѣев. ттс., стр.
147.
- Георг. Григ., стр. 257.
- Леон. Мих., стр. 277.
- Матв. Андр., гс., стр.
257.
- Никл. Афан., стр. 291,
20.
- Пет. Никл., плк., стр.
321.
- Пет. Як., ка., засѣд.
Свѣяжск. двор. оп., стр.
5.
- Лобединский, Прокоф. Пет.,
стр. 162.
- Лебле, Варв. Мих., стр. 220.
- Левандовская, Романиа Ив.,
стр. 197.
- Левандовский, Алдръ Ант.,
ротм., стр. 333.
- Ив. Матв., стр. 151.
- Иос. Феликс., стр. 197.
- Левашева, Анна Алдр., стр.
323.
- Елиз. Дм., стр. 224.
- Левашевъ, стр. 128.
- Андр. Фед., стр. 323.
- Валер. Валер., мичманъ,
стр. 214.
- Валер. Никл., стр. 214.

- Левашовъ**, Вяч. Валер., прап., стр. 214.
 — Никл. Алдр., идирап., Бѣлевск. депутат. двор., стр. 20.
Левашовъ, Алдръ Валер., стр. 272.
 — гр. Влад. Вас., ген.-инф., стр. 240.
 — Никл. Никл., стр. 295.
 — Степ. Степ., прч., стр. 295.
Леве, Феликсъ Авг., пс., стр. 240.
Левенгофъ, Алдръ Порф., гв. ротм., стр. 333.
Левонталь, Мих. Мих., стр. 259.
 — Никл. Густ., стр. 287.
 — Шарлота Фед., вд. пс., стр. 259.
Левенштернъ-фонъ, Отто, стр. 187.
Левестамъ, Арк. Юл., от. шт. кап., стр. 291.
Левина, Юл. Авг., вд. ген.-майора, стр. 235.
Левинъ, Мих. Ал-Фев., от. майоръ, чл. Петровск. двор. оп., стр. 17.
Левитеній, Никл. Пет., плк., стр. 148.
Левицкій, Анастас. Никл., стр. 279.
 — Виталисъ Ад., стр. 252.
 — Гавр. Никл., стр. 279.
 — Илл. Никл., стр. 279.
 — Иос. Деонис., стр. 252.
 — Пав. Ив., кск., Чернск. предв. двор., стр. 20.
 — Пет. Дороф., стр. 249.
Левковичъ, Вас. Ив., дсс., стр. 176.
 — Владисл.—Франц. Ив., стр. 121.
 — Каа. Эд., стр. 325.
 — Ксавер.—Франц. Ив., стр. 121.
 — Мих. Степ., стр. 191.
 — Цез. Вацл.—Франц., стр. 121.
Левонковичъ-Волякъ, Раймундъ Леонъ Ад.—Леон., стр. 207.
Левченко, Алдръ Георг. дсс., стр. 141.
Левшина, Анна Як., стр. 299.
Лешинъ, Ив. Ишт., кр., стр. 181.
Льгатовичъ, Сем. Игн., стр. 191.
Льдковъ, Арк. Деон., ген.-майоръ, стр. 155.
- Ледуховская**, гр. Алдра Алдр., стр. 195.
Ледуховскій, гр. Игн. Ос., стр. 119.
Леженскій, Болесл. Ферд., стр. 325.
Леляковъ, Вас. Мих., шт.-ротм., стр. 295.
Лемке, Алдръ Конст., стр. 226.
 — Влад. Макс., кс., стр. 219.
Леммергирдъ, Генриета Христ., стр. 197.
Лемсонъ, Пав. Алдр., гс., стр. 240.
 — Пет. Алдр., сс., стр. 240.
Ленинъ, Вас. Серг., гс., стр. 214, 220.
Лениваичъ, Болесл. Ив., стр. 197.
 — Владисл. Викент., стр. 197.
 — Владисл. Игн., стр. 191.
 — Мих. Игн., стр. 197.
 — Сабинъ Игн., стр. 197.
 — Стан. Франц., стр. 197.
Ленская (урожд. Доломанова), Лид. Серг., стр. 147.
Ленскій, Гулар. Алдр., стр. 119, 195.
 — Зен. Алдр., стр. 195.
 — Конст. Алдр., стр. 195.
 — Мих. Алдр., стр. 195.
 — Мих. Авт., стр. 196.
 — Никл. Алдр., прч., стр. 157.
Ленсъ, Ив. Андр., сс., стр. 165.
 — Конст. Андр., стр. 165.
Лентовскій, Алдръ Пет., стр. 196.
Ленчевскій-Самойтъ, Ив. Юр., стр. 121.
Леонардъ, Ег. Пав., кр., Аккерманск. депутат. двор., стр. 1.
 — Кирьякъ Вас., дсс., стр. 118.
Леонюва, Мар. Андр., жена шт.-кап., стр. 162.
 — Ол. Ив., жена ген.-майора, стр. 162.
Леоповъ, Вас. Григ., стр. 162.
 — Мих. Ив., шт. ротм., за-сѣд. Павлоградск. Двор. Оп., стр. 5.
Леонтовичъ, Адел. Фед., вд. ген.-лейт., стр. 316.
 — Елис. Автон., шт.-кап., чл. Золотоношск. двор. оп., стр. 14.
 — Мелаяя, стр. 162.
- Леонтовичъ**, Фед. Мак., стр. 162.
Леонтовскій, Мих. Ив., кс., стр. 254.
Леонтьевъ, Алдръ Степ., ттс., стр. 305.
 — Влад. Ив., кандидат. правъ, стр. 240.
 — Георг. Никл., стр. 185.
 — Ив. Ив., корн., стр. 232.
 — Ив. Мих., кс., стр. 127, 232.
 — Ив. Серг., кс., Виленск. предв. двор., стр. 1.
 — Мих. Мих., сс., предводитель дворянства, стр. 132, 127, 232, 333, 2.
 — Пет. Никл., прч., стр. 176.
 — Фед. Ив., пдплк., стр. 232.
Лернамъ, Ив. Домин., стр. 249.
Лермонтова, Елиз. Никл., жена ген.-майора, стр. 266.
Лермонтовъ, Ал-Фй Ив., ка., стр. 143.
 — Влад. Влад., профессоръ, стр. 266.
Лерхе, Варв. Степ., вд. ротм., стр. 168.
 — Герм. Густ., тс., стр. 240.
Лесевяцкій, Алдръ Сем., прч., стр. 296.
 — Дм. Сем., кск., стр. 296.
 — Никл. Сем., гс., стр. 296, 21.
 — Ром. Дм., сс., стр. 296.
Лесковичъ, Ив. Клям., стр. 325.
 — Никл. Дм., механикъ, стр. 285.
 — Пав. Дм., плк., стр. 285.
Лесли, Влад. Пет., мячманъ, стр. 276.
 — Ив. Пет., прч., стр. 276.
 — Мих. Алдр.—Духовинск. депутат. двор., стр. 17.
 — Ол. Влад., вд. кап., стр. 276, 277.
Леуданская, Мар. Алдр., стр. 266.
Леуданскій, Никодим. Франц., врачъ, стр. 266.
Лешновъ, Алдръ Вас., стр. 211.
Лещенецкій, Ив. Авксент., от. плк., чл. Лидск. двор. оп., стр. 1.
Лещенко, Алдръ Ив., кск., стр. 254.
Лещенкова, Над. Кириак., вл. кр., стр. 254.
Лещинъ—Снаршевскій, Витол. Людв., стр. 135.

- Лещицъ, Эд. Людв., стр. 135.
 Ливонъ, свѣтл. кн. Алдръ
 Авдр., кам.-юнк. Брон-
 ницк. предв. двор., стр.
 10.
 — бар. Ал-ѣй Карл., стр.
 174.
 — фонъ, бар. Арнольдъ, за-
 сѣд. Сирот. Суд., стр. 8.
 — кн. Георг. Авдр., стр.
 174.
 — Луиза Ег., жена сс.,
 стр. 217.
 Ливотовъ, Алдръ Алдр., стр.
 287.
 — Алдръ Ив., стр. 287.
 — Никл. Ив., стр. 287.
 до-Лигромъ, Алдръ Карл., от.
 кап. 1 ранга, стр. 248.
 — Пав. Карл., кап. 1 ран-
 га, стр. 243.
 Лидерсъ, Ек. Ал-ѣв., жена
 идлк., стр. 144.
 Лизаудеръ фонъ, Готтгардъ,
 стр. 187.
 — Корнелия, стр. 187.
 Лизогубъ, Алдра Фед., стр.
 320, 310.
 — Ил. Авдр., кс., стр. 310.
 — Ил. Витал., сс., стр. 257.
 — Фед. Авдр., предводитель
 дворянства, стр. 310,
 320, 22.
 Лить, Пет. Никл., ттс., стр.
 214, 216, 220, 11.
 Лилленфельдъ фонъ, Алек-
 сандръ, стр. 187, 22.
 — Георгъ, стр. 187.
 — Мар. Влад., жена ка.,
 стр. 236, 235.
 — фонъ, Отт. Отт., лавдр.,
 стр. 22.
 — Пав. Алдр., кск., стр.
 232.
 — Фридрихъ, стр. 187.
 — Эдгардъ, стр. 187.
 Лилленфельдъ-Тоаль, Пав. Пав.,
 стр. 247.
 — Фед. Пав., стр. 247.
 Лимяновскій, Анат. Ант., стр.
 227.
 Линденеръ, Алдръ Влад., ка.,
 стр. 214.
 — Авдр. Алдр., прч., стр.
 176.
 Линдфорсъ, Ек. Як., жена
 шт.-кап., стр. 310.
 Ликовъ, Никл. Ив., сс., стр.
 172.
 Линицкій, Ив. Ив. ттс., стр.
 293, 21.
 — Леон. Ив., вдирч., стр.
 294.
 Линтварова, Мар. Вас., жена
 ттс., стр. 311.
 Линтваровъ, Георг. Мих., стр.
 304.
 — Мих. Ант., стр. 311.
 — Пав. Мих., стр. 304.
 — Серг. Вас., стр. 304.
 Лингартъ фонъ, Рейнгольдъ,
 стр. 187.
 — Фердинандъ, стр. 187.
 Липковский, Левъ Генр. Вла-
 дисл. Генр., стр. 170.
 — Сигизм. Генр. Станисл.
 Генр., стр. 170.
 Липницкій, Ив. Фелиц., стр.
 121.
 — Иос. Ант., стр. 121.
 — Иос. Ив., стр. 121.
 — Митроф. Фюр., плк.
 артил., стр. 308.
 Липская, Гортензія Алдр.,
 стр. 200.
 — Людвика Алдр., стр. 249.
 Липскій, Алдръ Лук., сс., стр.
 257.
 — Викт. Лук., кск., стр.
 320.
 — Витол. Конст., стр. 135.
 — Кав. Конст., стр. 135.
 — Никл. Онуфр., шт.-кап.,
 стр. 307.
 Липяцкій, Георг. Ив., стр. 256.
 Лисаневичъ, Варв. Дм., жена
 ротм., стр. 141.
 — (Наслѣдн. Вас. Ив.), стр.
 141.
 — Дм. Дм., ген.-маіоръ, стр.
 148.
 — Ел. Авдр., жена дсс., стр.
 148.
 — Ив. Ал-ѣв., дсс., стр.
 141.
 — Пелаг. Фед., жена ген-
 маіора, стр. 149.
 Лисанковъ, Григ. Ив., сс.,
 стр. 240.
 Ив. Авдр., сс., стр. 240.
 Лисовскій, Алдръ Ив., стр.
 205, 315.
 — Алдръ Стан., стр. 151.
 — Ант. Никл., стр. 151.
 — Арк. Алдр., стр. 121.
 — Викт. Ив., стр. 315.
 — Ив. Ив. стр. 191.
 — Касперъ Онуфр. стр.
 151.
 — Конст. Мих., стр. 151.
 — Матв. Стан., стр. 151.
 — Ос. Никл., стр. 151.
 Листовская, Мар. Ив., стр.
 292.
 — Мар. Феликс., жена дсс.,
 стр. 319.
 Листовская, Над. Андр., стр.
 293.
 Листовскій, Алдръ Степ., стр.
 20, 293.
 — Енг. Алдр., стр. 293.
 — Ив. Степ., дсс., предво-
 дитель дворянства, стр.
 319, 22.
 — Пет. Пет., стр. 293.
 — Пет. Степ., стр. 293.
 Листовъ, Пет. Никл., стр.
 220, 214.
 Листопадскій, Георг. Сем.,
 стр. 299.
 Литвинова, Лид. Ив., вд ген-
 лейт., стр. 290.
 Литвиновъ, Ал-ѣй Никл., сс.,
 стр. 176, 8.
 — Ив. Сем., ка., стр. 181.
 — Мих. Сем., плк., стр.
 181.
 — Пет. Ал-ѣв., от. шт.
 ротм., стр. 309.
 — Як. Як., сс., стр. 269,
 272.
 Литве, гр. Алдръ Никл., гс.,
 чл. Петергофск. Двор.
 Оп., стр. 16.
 Литоминъ, Пет. Сем., сс.,
 стр. 214.
 Литшенко, Мар. Дм., жена
 кс., стр. 139.
 Лихаревъ, Андр. Плат., сс.,
 стр. 134.
 — Влад. Алдр., ттс., стр.
 264.
 Лихачевъ, Влад. Ив., стр. 138,
 323.
 — Влад. Серг., стр. 333.
 — Логинъ Фед., гс., стр.
 285.
 — Пет. Фед., стр. 166.
 Лиходзѣвскій, Иос. Стан., стр.
 121.
 Лихонинъ, Никл. Ив., дсс.,
 Рязанск. предв. двор.,
 стр. 15.
 Лихонинъ (Наслѣдн. Григ.
 Сем.), стр. 245.
 Лихопой, Вас. Мих., сс., стр.
 326.
 — Ив. Як., гс., стр. 326.
 — Степ. Юл. ка., стр. 326.
 Лихутинъ, Ил. Алдр., кр., стр.
 272.
 Лишинъ, Андр. Фед., стр. 314.
 — Валер. Никл., дсс., стр.
 306.
 — Викт. Дм., корн., стр. 314,
 314, 318, 22.
 — Герас. Пав., кс., стр. 314.
 — Лавр. Григ., кап., стр.
 326.

- Липинъ, Никл. Авдр., сс., стр. 314.
 — Никл. Пет., ген.-маюръ, стр. 314.
 Липинъ, Мих. Ив., сс., Свендьянск. предв. двор., стр. 1.
 Лобановъ-Ростовскій, вн. Ал.-ѣй Бор., дтс., стр. 148.
 — кн. Дм. Ал.-ѣв., от. ген. лейт., стр. 277.
 — кн. Никл. Ал.-ѣв., дсс., стр. 240.
 Лобачева, Мар. Ив., вл. пдпк., стр. 157.
 Лобачевъ, Викт. Фед., подъесаулъ, стр. 157.
 — Ив. Ив., хорунж., стр. 157.
 Лобысевичъ, Фед. Ив., плк., стр. 315, 333.
 Ловейко, Влад. Никл., прч., стр. 277.
 — Мих. Іоакимф., стр. 293.
 — Серг. Серг., ка., стр. 277.
 Ловень, Мих. Ег., кап., Балашовск. депутатъ двор., стр. 16, 327.
 — Никл. Мих., прч. зап., стр. 327.
 Ловисъ офъ Минаръ фонъ, Александръ, стр. 187.
 — Арнольдъ, стр. 187.
 — Вильгельмъ, стр. 187.
 — Вольдемаръ, стр. 187.
 — Гарлей, стр. 187.
 — Карлъ, стр. 187.
 — Отто, стр. 187.
 — Фридрихъ, стр. 187.
 Ловицкій, Ив. Магв., стр. 151.
 Ловчиновскій, Алдръ Авт., стр. 125.
 — Авт. Каз., стр. 125.
 — Пав. Авт., стр. 125.
 Логвинова, Варв. Аристар., жена пдирч., стр. 146.
 — Соф. Серг., вл. кс., стр. 146.
 Логвиновъ, Мпх. Ив., вл. чл. Вольск. двор. ол., стр. 17.
 — Никл. Ив., пдир., стр. 146, 3.
 — Никл. Пав., дес., стр. 144, 146.
 Логовинъ, Никл. Ал.-ѣв., вл., стр. 235.
 Лоджио, Степ. Ив., вл., стр. 312.
 Лоджианскій, Фед. Никл., шт. ротм., стр. 214.
 Лоджикъ, Викт. Алдр., стр. 123.
 Ложкинъ, Никл. Всев., ка., стр. 129.
 Лозинскій, Ал.-ѣй Климент., стр. 231.
 — Ал.-ѣй Степ., стр. 259.
 — Григ. Степ., стр. 259.
 — Зенонъ - Авт. - Зенон., стр. 248.
 — Ив. Степ., стр. 259.
 Лозовичъ, Фот. Моис., гс., стр. 307.
 Ломанинъ, Ив. Фед., вр., стр. 176.
 Ломаковский, Конст. Никл., стр. 162.
 — Сем. Ив., стр. 162.
 Ломачевскій, Ассниеритъ Ассиник., ген. маюръ, стр. 333.
 Ломоносова, Мар. Ал.-ѣв., жена гс., стр. 278,
 — Соф. Ив., вл. ка., стр. 278.
 Ломоносовъ, Ал.-ѣй Мих., кск., стр. 278.
 — Влад. Григ., от. маюръ, стр. 278.
 — Ив. Григ., гс., стр. 278.
 — Ив. Мих., кск., стр. 278.
 — Конст. Никл., ка., стр. 281.
 Лонгиновъ, Никл. Никл., дсс., стр. 299.
 Лопатецкая, Ол. Дм., стр. 323.
 Лопатиновъ, Ал.-ѣй Марк., вл., стр. 256.
 Лопатинскій 1-ый, Бор. Фед., гс., стр. 142, 3.
 — 2-ой, Бор. Фед., корнетъ, стр. 142.
 Лопатинъ, Апол. Никл., кр., стр. 262.
 — Бор. Алдр., пдирч., стр. 261.
 — Григ. Афан., стр. 293.
 — Инов. Алдр., вл., стр. 236.
 — Куз. Вас., стр. 293.
 — Никл. Никл., стр. 283.
 — Сем. Вас., стр. 293.
 — Степ. Григ., стр. 293.
 Лопациной, Гевр. Алдр., стр. 119.
 — Стан. Игн., стр. 124.
 Лопухина, Марія, стр. 128.
 — Нат. Ос., стр. 278.
 Лопухинъ, Бор. Алдр., стр. 232.
 — Викт. Ив., вл., стр. 230.
 — Никл. Ив., стр. 278.
 Лопуховъ, Дм. Никл., стр. 128.
 Лопушанскій, Никл. Як., стр. 249.
 Лопушинскій, Ад. Афан., стр. 197.
 Лосева, Люб. Алдр., стр. 302.
 Лосевъ, Никл. Никл., от. кап. лейт., стр. 286, 19.
 — Пет. Авдр., гв. пдирч., стр. 144.
 Лосинскій, Іос. Теофил., стр. 169.
 Лоосовскій, Онуфр. Онуфр., от. ротм., стр. 125.
 — Рич. Каз., стр. 125.
 Лоташевскій, Никл. Сем., пдирч. Константиноградск. депут. двор., стр. 14.
 Лоуденъ, бар. Викторъ, стр. 187.
 — Гаральдъ, стр. 187.
 — Георгъ, стр. 187.
 Лошановъ, Влад. Дм., кр., предв. двор., стр. 146, 3.
 — Георг. Серг., сс., стр. 261.
 Лошарева, Ек. Серг., дочь гс., стр. 240.
 Лошаревъ, Алдръ Григ., ген. лейт., стр. 240.
 — Пав. Серг., ген. лейт., стр. 240.
 Лощинскій, Никл. Вас., стр. 167.
 Лубковскій, Ад. Никл., пдпк., стр. 149.
 Лубо, Ек. Никл., стр. 123.
 Лунинъ, Излар. Ив., шт. ротм., предводитель дворянства, стр. 270, 17.
 Лукашева, Анна Вас., вл. кс., стр. 230.
 Лукашевичъ, Анна Никл., жена ротм., стр. 162.
 — Болесл. Слзв., стр. 194.
 — Викт. Апол., вл., стр. 256.
 — Мар. Аполин., стр. 194.
 — Мих. Вас., стр. 123.
 — Никл. Алдр., ротм., стр. 162, 5.
 — Ол. Алдр., стр. 162.
 — Филипина Игн., стр. 194.
 Лукашевъ, Евг. Никл., от. ген. маюръ, стр. 240.
 Лукошовъ, Влад. Никл., вл., стр. 230.
 Луненбергъ, Фердин. Карл., влж., стр. 333.
 Лунина, Нат. Алдр., вл. прч., стр. 235.
 Лукинскій, Ив. Авдр., дсс., стр. 262.
 Лукинъ, Никл. Вас., гс., стр. 182.
 — Пав. Алдр., гс., стр. 179.

- Лукинъ, Серг. Вас., кр., засѣд.
Обоянск. двор. оп., стр. 8.
- Лукоцкий, Никл. Степ., стр. 257.
- Лукошновъ, Никл. Пет., стр. 166.
- Лукьянова, Мар. Ив., стр. 248.
- Луняновъ, Ив. Ив., дсс., стр. 289.
- Луняничковъ, Никл. Пав., кр., стр. 181.
- Лундышевъ, Ал-ѣй Вас., кр., стр. 321.
- Никл. Вас., ттс., стр. 321.
- Луневичъ, Викт. Ос., стр. 118.
- Лупановъ, Серг. Пав., стр. 197.
- Лупандинъ, Алдръ Ил., стр. 130.
- Серг. Ал-ѣв., кск., стр. 268, 16.
- Лутвинова, Мар. Ал-ѣв., жена дсс., стр. 227.
- Лутвиновъ, Алдр. Григ., дсс., стр. 227.
- Алдръ Спирид., гс., стр. 146.
- Ал-ѣй Алдр., чл. Новгородск. Двор. Оп., стр. 12.
- Мих. Африк., кс., предводитель дворянства, стр. 143, 182, 183, 3.
- Никл. Алдр., ттс., стр. 299.
- Никл. Никл., кап. лейт., стр. 137, 144.
- Лутвинъ (Наслѣдн. Соф. Ив.), стр. 217.
- Луценно, Никл. Прокоф., стр. 249.
- Лучаниновъ, Пет. Ив., стр. 179.
- Луцкий, Алдръ Вас., стр. 196.
- Лыкова, Мар. Мих., стр. 194.
- Лысенко, Мих. Григ., стр. 256.
- Лыщинскій, Влад. Анзел., сс., стр. 240.
- Мих. Анзел., плк., стр. 240.
- Никл. Анзел., сс., стр. 240.
- Львова, Анна Алдр., жена вс., стр. 129.
- Юл. Пав., стр. 323.
- Львовъ, кв. Алдръ Дм., кмирг., сс., стр. 240, 247.
- Львовъ, Алдръ Никл., кам. юнк., стр. 327.
- Ал-ѣй Никл., шт. ротм., стр. 327.
- Ал-ѣй Пав., шт.-ротм., стр. 260.
- Вас. Григ., чл. Галицкой-Буинск. двор. оп., стр. 7.
- Влад. Никл., стр. 327.
- Дм. Ег., сс., стр. 127, 2.
- Конст. Никл., корн., стр. 327.
- Левъ Леон., дсс., предводитель дворянства, стр. 259, 334, 14.
- Леон. Ал-ѣв., дсс., стр. 259, 260, 334.
- Мих. Пет., дсс., стр. 126.
- Никл. Григ., ка., стр. 171.
- Никл. Дм., стр. 223.
- Никл. Никл., канд. правъ, Балашовск. предв. двор., стр. 16, 327.
- Пав. Алдр., ттс., стр. 128.
- кв. Пав. Дм., стр. 240, 268.
- Фед. Ал-ѣв., дсс., стр. 327.
- Фед. Никл., стр. 327.
- Львицкая, Алдръ Алдр., стр. 275.
- Никл. Алдр., стр. 275.
- Никл. Мих., ттс., стр. 214, 11.
- Пав. Евг., кск., стр. 271.
- Льсевичъ, Вас. Мих., кс., стр. 257.
- Никл. Алдр., гс., Золотовоиск. депут. дровр., стр. 14.
- Льсновъ, Дм. Никл., стр. 224.
- Никл. Ив., стр. 224.
- Льсоновичъ, Пелаг. Викент., стр. 250.
- Сигнам. Викент., стр. 250.
- Льсовскій, Ив. Стан., стр. 207.
- Юс. Ад., стр. 207.
- Никл. Стан., стр. 207.
- Льсниковъ, Пет. Гаар., кс., стр. 228.
- Льстовничій, Влад. Алдр., ттс., стр. 256.
- Никл. Алдр., стр. 256.
- Льщино-Мартыненко, Ив. Степ. шт.-ротм., чл. Кобелякск. двор. оп., стр. 14.
- Льщино - Мартыненко, Ол. Георг., жена гс., стр. 162.
- Любавскій, Вас. Юс., вс., стр. 291.
- Любавскій, Алдръ Ив., стр. 119.
- Люба-Радзвигинскій, Сигнам. Влад., вс., депут. двор., стр. 3.
- Любарскій, Евг. Пет., дсс., стр. 296, 305.
- Стеф. Пет., ттс., стр. 296.
- Любелскій, Матв. Авг., стр. 192.
- Любимова, Алдра Геод., жена ген.-майора, стр. 183.
- Евпраксія Фед., стр. 259.
- Праск. Никл., вл. плк., стр. 259.
- Любимовъ, Ал-ѣй Ал-ѣв., от. шт.-кап., засѣд. Брестск. двор. оп., стр. 4.
- Алдр. Пет., стр. 259.
- Викт. Ал-ѣв., ген.-майоръ, стр. 262.
- Ив. Вас., прч., стр. 274.
- Никл. Ал-ѣв., корн., стр. 259.
- Пав. Вас., вс., стр. 128.
- Любинскій, Юс. Тарас., стр. 250.
- П. Т., ка., чл. Аназевск. двор. оп., стр. 21.
- Любовскій, Пав. Никл., кап., стр. 264.
- Любомирская, кв. Юл. Никл., стр. 202.
- Любомирскій, кн. Ксавер. Ант., стр. 168.
- Людеръ фонъ, Фридр. Фридр., Викс. депут. двор., стр. 22.
- Людоговскій, Мих. Льв., дсс., стр. 212.
- Мих. Мих., кр., стр. 212, 11.
- Никл. Льв., вс., стр. 212.
- Людоговскій, Ант. Стф., стр. 207.
- Влад. Стеф., стр. 207.
- Юс. Ив., стр. 207.
- Никл. Ив., стр. 207.
- Лютенковъ, Вас. Мих., ген.-майоръ, стр. 155.
- Лютерь, Валент. Мих., жена шт.-кап., стр. 220.
- Ив. Ив., от. ротм., стр. 334.
- Никл. Самуил., шт. екап., стр. 214, 217, 334.
- Лялинъ, Бор. Никл., от. кск., стр. 181.

- Лиличъ, Мих. Никл., гс., стр. 131.
- Лясотовичъ, Андр. Ос., вс., чл. Пинск. двор. оц., стр. 10.
- Лятновская, Елиза. Алдр., стр. 319.
- Лауданская, Мар. Алдр., стр. 293.
- Лауданский, Ник. Владисл.-Франц., стр. 121.
- Никод. Франц., стр. 293.
- Фелци. Игн.-Ив. Никл., стр. 121.
- Ляхова, Ек. Епинет., стр. 293.
- Ляховичъ, Мар. Андр., стр. 162.
- Ляховъ, Влад. Эпинет., стр. 274, 293.
- Влад. Плат., вс., засѣд. Словимск. двор. оц., стр. 4.
- Никл. Варнав., ттс., стр. 145.
- Плат. Никл., маіоръ, стр. 182.
- Ляцкая, Елиза. Кает., вд. пд-плк., стр. 317.
- Ляшевская, Соф. Як. жена тс., стр. 307.
- Ляшенко, Алдръ Вас., стр. 334.
- Арк. Вас., шт. кап., стр. 296.
- Вас. Арк., прч. зап., стр. 296.
- (Наслѣди. Вас. Вас.), стр. 310.
- Ив. Вас., стр. 334.
- Мих. Вас., стр. 334.
- Ляшкевичъ, Никл. Пет., ка., чл. Свенцянск. двор. оц., стр. 2.
- ## М
- Мааринъ, Ал-ѣй Ал-ѣев., плк., стр. 228.
- Мааронердато, Матв. Фед., дсс., стр. 306.
- Мавросъ, гр. Дм. Никл., стр. 119.
- Магденно, Васил. Петров., Новомоск. депут. двор., стр. 5.
- Ив. Пет. прч. зап. гв. кавал., стр. 334.
- Магеровскій, Ад. Пет., стр. 135.
- Мадейскій, Леонард. Леонар., стр. 170.
- Леонъ Леонар., стр. 170.
- Маевская, Варв. Ив., стр. 128.
- Геновефа Викент., стр. 325.
- Маевскій, Максимъ Феликс., стр. 268.
- Пав. Ив., сс., стр. 278.
- Мазанъ, Никл. Пав., стр. 299.
- Пет. Пав., стр. 299.
- Мазарайи, Алдръ Викт., кс., ниж. п. с., стр. 240.
- Арк. Викт., шт.-кап., стр. 240.
- Веніам. Викт., прис. повѣр., стр. 240.
- Викт. Викт., кс., стр. 240.
- Евг. Викт., ниж. п. с., стр. 240.
- Никл. Никл., стр. 159.
- Поликс. Фед., вд. ген.-лейт., стр. 240.
- Мазуниъ, Вас. Мих., вс., стр. 266.
- Мазуревскій, Іос. Іос., вс., стр. 291.
- Никл. Іос., шт.-кап., стр. 179.
- Мазуркевичъ, Ад. Ант., стр. 192.
- Ив. Варфол., стр. 252.
- Мазуровъ, Влад. Фед., шт.-ротм., стр. 176.
- Майдель-фонъ, бар. Алдръ Авг., от. кап., Проск. предв. двор., стр. 13.
- бар. Альфредъ, стр. 187.
- бар. Аргуръ, стр. 187.
- бар. Вольдемаръ, стр. 187.
- бар. Густавъ, стр. 187.
- бар. Карлъ Карл., ландр., стр. 22.
- бар. Конрадъ, стр. 187.
- бар. Пауль, стр. 187.
- Серг. Августин., стр., 250.
- бар. Эдуардъ, стр. 187.
- бар. Эд. Ант., кмрг. ландр., стр. 22.
- Майеръ, Алдръ Алдр., от. флота кап. стр. 334.
- Майнова, Елиза. Алдр., дочь плк., стр. 129.
- Майковъ, Апол. Алдр., дсс., стр. 129, 132.
- Макавеевскій, Никл. Ѳедот., вс., засѣд. Бѣльск. двор. оц., стр. 4.
- Макаевъ, кн. Дм. Вас., стр. 334.
- кн. Дм. Солом., от. ген.-маіоръ, Телавск. предв. двор., стр. 20.
- Макалютинъ, Михаилъ, стр. 323.
- Николай, стр. 323.
- Петръ, стр. 323.
- Макаревичъ, Алдръ Ив., стр. 207.
- Макарескій, Дм. Фед., кр., стр. 285.
- Макарескій, Никл. Алдр., кс., стр. 258, 261.
- Макаренино, Ек. Вас., жена прч., стр. 162.
- Макаренова, Соф. Феодос., дочь кр., стр. 254.
- Макареско, Никан. Мих., стр. 118.
- Макарова, Дар. Ал-ѣев., стр. 173.
- Ел. Никл., стр. 173.
- Соф. Вас., стр. 183.
- Макаровъ, Алдръ Евг., стр. 173.
- Алдръ Никл., ттс., стр. 173.
- Ал-ѣй Андр., дсс., стр. 133, 132.
- Вас. Як., кск., стр. 317.
- Мих. Валент., стр. 271.
- Никл. Никл., шт. кап., стр. 290.
- Серг. Дм., ттс., стр. 230.
- Макарскій, Кает. Іос., стр. 171.
- Макарева, Ант. Никл., стр. 224.
- Манодонскій, Влад. Ив., стр. 315.
- Григ. Ив., стр. 315.
- Конст. Ив., стр. 315.
- Макаровская, Анаст. Фавст., дочь дсс., стр. 236.
- Макаровскій, Дм. Фавстов., прч., стр. 236.
- Макина, Ек. Никл., стр. 171.
- Мар. Пав., стр. 323.
- Макова, Ол. Мих., жена кск., стр. 336.
- Маковельскій, Ос. Конст., ка.-стр. 151.
- Маковецкія, Болесл. Ант., — Бронисл. Іос., стр. 125.

- Миковицкій, Вацл. Еф., стр. 125.
 — Иос. Альф., стр. 125.
 — Освал. Авт., стр. 125.
 — Пав. Альф., стр. 125.
Минонская, Аделъ Фавстинъ,
 стр. 250.
 — Авва Тит., стр. 250.
Маковский, Иос. Франц.,
 стр. 124.
Маковъ, Из. Изм., ка., стр. 185.
Максимовичъ (Наслѣдн. Анастасинъ), стр. 310.
 — Бор. Ив., кр., стр. 299.
 — Вас. Фед., кр., стр. 315.
 — Инок. Клавд., стр. 334.
 — Конст. Алдр., стр. 326.
 — Конст. Клавд., стр. 334.
 — Мар. Конст., стр. 162.
 — Серг. Пав., Кашинск. депутат. двор., стр. 19, 286, 322.
Максимовичъ-Григоренко, Алдръ Конст., ротм., стр. 162.
Мансимова, Мар. Ив., жена гс., стр. 319.
 — (урожд. Тиронъ), Мар. Никл., жена ка., стр. 245.
Максимовскій, Мих. Сем., ген-лейт., стр. 264.
 — Никл. Алдр., стр. 319.
 — Никл. Никл., кан. ген. шт., стр. 240.
Максимова, Никл. Фед., кап., стр. 225.
Максимовы (Наслѣдн. Пав. Алдр.), стр. 313.
Мансуровъ, Ив. Ив., кр., стр. 263.
 — кв. Никл. Андр., прч., стр. 235.
Макуйлова, Антоп. Леонидъ, стр. 266.
 — Люб. Леон., стр. 266.
Макуйловъ, Конст. Леон., стр. 266.
 — Никл. Леон., стр. 266.
 — Пет. Леон., стр. 266.
Макуловъ, Мих. Дм., кск., стр. 234.
 — Серг. Дм., кап., стр. 234.
 — Феод. Дм., сс., стр. 234.
Малама, Андр. Ив., шт.-кап., стр. 141.
 — Влад. Фед. сс., стр. 162.
 — Вѣра Мих., жена сс., стр. 162.
 — Никл. Апол., Кременчугск. депутат. двор., стр. 14.
 — Яв. Дм., ген-маіоръ, стр. 162.
Малаховъ, Пет. Никл., гс., стр. 273.
Малевицкій, Ив. Пет., кс., стр. 281.
 — Ив. Фед., прч., стр. 175, 294.
 — Никл. Пет., сс., стр. 281.
 — Никл. Як., прап., стр. — 235.
Малевичъ, Ром. Ант., гс., засѣд. Бѣльск. двор. оп., стр. 4.
Малембергъ, Густ. Никл., стр. 194.
Малинова, Анна Алдр., жена гс., стр. 183.
Малиничъ, Никл. Фед., гс., стр. 145.
Малинина, Ал-ѣй Ал-ѣев., кр., предводитель дворянства, стр. 14, 254.
 — Георгій Ал-ѣев., стр. 254.
 — Пет. Ал-ѣев., стр. 254.
Малинкина, Евг. Никл., жена кр., стр. 254.
Малиновская, Алдра Прокоф., стр. 224.
Малиновскій, Алдръ Феод., ттс., стр. 173.
 — Ант. Ив., дсс., стр. 299.
 — Зен. Франц., кр., стр. 121.
 — Никл. Ив., стр. 224.
 — Пав. Ив., ттс., стр. 299.
 — Серг. Никл., пор. Солнгалитск. предв. двор., стр. 7.
Малицкий, Мих. Венед.-Уст., гс., стр. 121.
Малишевскій, Ив. Вас., ва., стр. 151.
Маловъ, Влад. Пав., стр. 165.
Малокіенко, Никл. Як., стр. 266.
 — Пет. Як., прч., стр. 266.
Малченю, Пет. Ив., гс., стр. 309.
 — Порф. Мих., стр. 309.
Малыгинъ, Митроф. Алдръ, от. прч., стр. 232.
Малышевъ, Андр. Алдр., маіоръ, стр. 183.
 — Бор. Алдр., стр. 268.
 — Пав. Фед., стр. 177.
 — Пет. Алдр., кр., стр., 183.
Малышницкая, Мар. Ив., стр. 191.
Малыцкій, Алдръ Викент., стр. 200.
Мальковский, Алдръ Андр., стр. 266.
 — Пав. Никл., стр. 173.
Мальцова, Вѣра Вас., дочь прч., стр. 295.
Мальцовъ, Алдръ Ал-ѣев., прч., стр. 182.
 — Серг. Ив., ген-маіоръ, стр. 162.
Мальчевскій, Алдръ Лаврент., кск., стр. 162.
Мальчукскій, Вас. Никл., стр. 231.
 — Гавр. Никл., прч. арт., стр. 231.
Малѣевъ, Алдръ Алдр., стр. 293.
 — Евг. Ив., гс., стр. 181.
 — Евгр. Никл., шт.-ротм., засѣд. Львовск. двор. оп., стр. 8.
 — Пав. Ив., прч., стр. 181, 176.
Малюковичъ, Алдръ Стеф., гс., депутат. двор., стр. 3.
Малюткина (урожд. Смирницкая), Праск. Гавр., стр. 137.
Малютинъ, Дм. Пет., дсс., стр. 137.
Малывинъ, Виссар. Мих., гс., стр. 146.
 — Гавр. Алдр., стр. 307.
 — Пав. Мих., ка., стр. 146.
 — Флор. Алдр., прч., стр. 307.
Мамаевъ, Ал-ѣй Пет., кс., стр. 165.
 — Ив. Як., кан., стр. 281.
 — Никл. Як., стр. 281.
 — Пет. Дм., стр. 334.
 — Серг. Алдр., шт.-ротм., стр. 228.
Мамановичъ, Пет. Ив., стр. 312.
Маматовъ, Ив. Пет. ттс., стр. 281.
Мамантова, Алдра Никл., жена на дсс., стр. 240.
Мамоновъ, Алдръ Плат., стр. 323.
 — Валер. Никл., дсс., стр. 240.
 — Серг. Плат., идирч., стр. 323.
Мамчикъ, Феод. Игн., сс., стр. 254.
Мамышевъ, Никл. Вяч., прч., стр. 227.
Манаскина, Алдра Пав., жена дсс., стр. 220.
Манаскинъ, Вяч. Вяч., стр. 165.
 — Никл. Вяч., стр. 165.
 — Серг. Вяч., стр. 165.

- Манделовъ**, кн. Алдръ Никл., дтс., стр. 283.
Мандрама, Алдръ Никл., от. ген. маюръ, стр. 306.
 — Мих. Никл., вс., стр. 306.
Мандрына, Пет. Никл., сс., стр. 311.
Мандрынинъ, Ал-ѣй Григ., ген.-маюръ, стр. 183.
Манжурнетъ, Никл. Фед., кр., стр. 256.
Манкошевъ, Фед. Никл., сс., стр. 227.
Мансурова, Соф. Вас., жена кс., стр. 283.
Мансуровъ, Алдръ Порф., сс., стр. 263.
 — Ал-ѣй Алдр., стр. 263.
 — Никл. Алдр., стр. 263.
Мансурский, Маметша Мурза, засѣд. Мелитопольско-Бердянск. двор. оп., стр. 18.
 — Фазылъ Бей, засѣд. Перевоиск. Двор. Оп., стр. 18.
Мантейфель, Ал-ѣй Филип., стр. 235.
 — бар. Карлъ Карл., стр. 174.
 — гр. Эрнстъ, стр. 187.
Манторова, Соф. Ив., стр. 236.
Манчеть, Пет. Алдр., пдпрч. зал., стр. 273.
Маньковский, Вацл. Северин., стр. 252.
 — Ив. Валер., стр. 252.
 — Иос. Эмериков., стр. 252.
 — Никит. Ив., стр. 315.
 — Эмерикъ Северин., стр. 252.
Маньковъ, Влад. Пет., ка., стр. 129.
 — Мих. Пет., цдпрч., стр. 129.
 — Никл. Мих., гс., стр. 129.
 — Серг. Пет., гс., стр. 129.
Марали, Григ. Григ., кмрг., от. гс., стр. 306.
Мардарьевъ, Мих. Сем., сс., стр. 162.
Марина, Варв. Мих., жена ка., стр. 144.
Мариновъ, Алдръ Льв., маюръ, стр. 303.
Маринъ, Алдръ Апол., ген.-маюръ, стр. 137.
 — Влад. Евг., ва., стр. 144.
 — Мих. Влад., кск., стр. 144.
Марковичъ, Ив. Матв., вс., стр. 317, 318.
 — Ипп. Мих., корв., стр. 319.
Марковичъ, Пет. Ив., кр., стр. 169, 319, 328.
Марнова, Елиз. Никл., стр. 227.
 — Нат. Пав., стр. 323.
 — Павла Ив., жена дс., стр. 283.
 — Соф. Дм., жена сс., стр. 299.
Марковичъ, Бор. Андр., от. гс., стр. 312, 313.
 — Ив. Никл., кск., засѣд. Бахмутск. Двор. Оп., стр. 5.
 — Никл. Пармен., стр. 257.
 — Парм. Андр., сс., предводитель дворянства, стр. 303.
Марковниковъ, Влад. Вас., дс., стр. 216.
Марковский, Ал-ѣй Григ., прч., стр. 254.
 — Дав. Мих., стр. 252.
 — Юл. Людв., стр. 252.
Марковъ, Алдръ Мих., стр. 179.
 — Вас. Евг., шт.-ротм., стр. 334.
 — Вас. Мих., мичм., стр. 179, 7.
 — Влад. Пет., нс., стр. 248, 16.
 — Владисл. Льв., сс., стр. 300.
 — Евг. Льв., сс., стр. 185.
 — Ив. Вас., кск., засѣд. Шацк. Двор. Оп., стр. 19.
 — Ив. Пет., сотникъ, стр. 155.
 — Мих. Степ., плк., стр. 155, 4.
 — Никл. Льв., дс., стр. 185.
 — Плат. Мих., стр. 179.
 — Серг. Мих., лейт., стр. 179.
Маркъ, Алдръ Фед., стр. 159, 162.
 — Анаст. Зин., жена нс., стр. 162.
Маркьяновичъ, Никл. Пав., гс., стр. 271.
Мармылевъ, Алдръ Ив., гс., стр. 258.
Мартинова, Алдра Апол., стр. 300.
Мартиновичъ, М. И., корн., чл. Аванъевск. Двор. Оп., стр. 21.
Мартиновская, Соф. Андр., стр. 250.
Мартиновъ, Викт. Любим., сс., стр. 248.
Мартыновъ, Никл. Мартын., сс., Вилейск. предв. двор., стр. 1.
Мартыновъ, Влад. Панкр., гс., стр. 245.
Мартыновы (Наслѣдн. Варв. Дм.), стр. 245.
 — (Наслѣдн. Пет. Павкр.), стр. 245.
Марцишевская, Ол. Алдр., стр. 320.
Марцинкевичъ, Мар. Алдр., жена ка., стр. 162.
 — Мих. Пав., стр. 162.
 — Никл. Мих., шт.-кап. стр. 162.
 — Пав. Мих., ка., стр. 162.
Марченко, Влад. Георг., стр. 256.
 — Иос. Алдр., стр. 196.
 — Пет. Георг., стр. 256.
 — Юл. Мих., стр. 334.
Марычевъ, Никл. Серг., от. пдпрч., стр. 267.
Масалитиновъ, Алдръ Ив., прч., стр. 179.
 — Алдр. Валер., ротм., стр. 180.
 — Вас. Ив., прч., стр. 180.
 — Вас. Пикавор., кск., стр. 180.
 — Григ. Вас., стр. 180.
 — Евг. Валер., вск., стр. 180.
 — Серг. Пет., кр., стр. 180.
Масальский-Кошура, Ив. Никит., стр. 315.
 — Каа. Никл., нс., стр. 204, 334.
 — Лука Алдр., ка., стр. 334.
 — Мартын. Матв., нс., стр. 204, 334.
 — Мих. Никл., сс., стр. 204, 334.
 — Никл. Матв., стр. 204, 334.
 — Пав. Никл., нс., стр. 204, 334.
 — Францъ Вас., кр., стр. 204, 334.
Маслановецъ, Алдра Иос., стр. 323.
 — Ив. Як., стр. 323.
 — Мар. Як., стр. 323.
 — Никл. Ал-ѣв., стр. 334.
 — Пав. Як., стр. 323.
 — Пет. Ал-ѣв., ттс., стр. 320.
 — Як. Як., стр. 323.
Маслениновъ, Леон. Вас., кап., засѣд. Новооскольск. двор. оп., стр. 8.

- Маслово, Ек. Никл., стр. 128.
 — Юл. Пав., жена прч., стр. 144.
 Масловичъ, Мих. Як., стр. 162.
 Масловская, Ол. Ив., стр. 293.
 Масловский, Каз. Ром.-Ив., стр. 121.
 — Киприанъ, стр. 252.
 Маслово, Алдръ Алдр., корн. зап., Брестск. депутат. двор., стр. 4.
 — Андр. Ал.-Бев., кр., Ефремовск. депутат. двор., стр. 20.
 — Всевол. Мих., илк., стр. 178.
 — Иос. Никл., илк., стр. 266.
 — Мих. Лавр., гс., стр. 282, 19.
 — Никл. Ив., дсс., стр. 230.
 — Никл. Пет., прч., стр. 184.
 — Фед. Ив., дсс., стр. 230.
 Масолова, Алдра Ив., вд. нс., стр. 281.
 Масальский, Алдръ Ив., ка., засѣд. Кобринск. двор. оп., стр. 4.
 Мاستицкій, Леон. Порф., дсс., стр. 135.
 Масютинъ, Герм. Ив., от. ка., стр. 313.
 Матвѣева, Ефросинья, стр. 278.
 — Ольга, стр. 278.
 Матвѣевъ, Ал.-ѣй Никит., стр. 278.
 — Вас. Сем., кр., стр. 173, 7.
 — Григ. Матв., дсс., стр. 214.
 — Мих. Апт., шт. ротм., стр. 144.
 — Никл. Алдр., вк., и. д. Мценск. предв. двор., стр. 12.
 — Никл. Никит., кр., стр. 278.
 — Никл. Никл., ка., стр. 253.
 — Сем. Никит., стр. 278.
 — Серг. Никит., стр. 278.
 Матеранскій, Алдръ Вас., ка., засѣд. Литинск. двор. оп., стр. 13.
 Матеръ, Ив. Никл., стр. 266.
 Матковский, Пав. Ив., ка., засѣд. Брацлавск. двор. оп., стр. 13.
 Матусевичъ, Теод. Викент., стр. 119.
 Матушевичъ, Людгарда Авт. стр. 250.
 — Эперикиъ Стан., стр. 250.
 Матушинскій, Никл. Пет., прч., стр. 294.
 Матушгивъ, стр. 128.
 Матюгинъ, Генад. Анол., стр. 165.
 — Юр. Пав., гс., стр. 273.
 Махницкій, Владисл. Эд., стр. 250.
 Маховъ, Григ. Ег., стр. 224.
 — Мих. Ал.-Бев., дсс., Виземск. предв. двор., стр. 17.
 Махотинъ, Ал.-ѣй Авт., сс., стр. 217, 214.
 — Ив. Апт., гс., стр. 214, 217, 11.
 Мацелевичъ, Адол. Игн., стр. 125.
 — Алдръ Игн., стр. 125.
 — Алдръ Чесл., стр. 125.
 — Ив. Григ., стр. 125.
 — Лука Григ., стр. 125.
 — Степ. Прох., стр. 125.
 Маценко, Ив. Алдр., кр., стр. 257.
 Мацкевичъ, Март. Франц., стр. 151.
 Мацко (урожд. Гореславская), Анна Ив., жена ка., стр. 308, 318.
 Мацновъ, Анаст. Вас., илпрч., стр. 232.
 — Влад. Влад., стр. 232.
 — Григ. Алдр., прч., стр. 232.
 — Мих. Мих., гс., стр. 232.
 — Никанд. Никл., ка., стр. 232.
 Мацѣевскій, Авт. Венед., стр. 151.
 — Стан. Стан., стр. 151.
 Мацисскій, Ив. Алдр., кр., стр. 235.
 — Никл. Алдр., кр., стр. 235.
 Машевскій, Ив. Игн., от. шт. кап., стр. 306.
 Машинъ, Никл. Алдр., стр. 256.
 Машкинъ, Алдръ Мих., ротм., стр. 176, 181, 8.
 — Алдръ Пет., ка., стр. 266.
 — Влад. Мих., мичманъ, стр. 181.
 Машкова, Праск. Ал., стр. 202.
 Машковцевъ, Никл. Арк., стр. 224.
 Машневъ, Вас. Никит., ка., стр. 259.
 Машновъ, Вас. Никл., ка., чл. Новоржевск. Двор. Оп., стр. 15.
 Маяцкая, Анна Ив., вд. ттс., стр. 300.
 Маяцкій, Никл. Алдр., шт. ротм., стр. 303.
 Мевель-фонъ, Алдра Ал.-Бев., жена ген.-майора, стр. 181.
 Меглинскій, Алдръ Пет., вк., стр. 259.
 Медвѣдова, Анна Филип., стр. 293.
 Медвѣдовъ, Никл. Алдр., шт. ротм., стр. 185.
 Медвѣдова, Анна Влад., стр. 128.
 Медель, бар. Мих. Никл.-те., стр. 248, 300.
 — бар. Никл. Никл., ген.-лейт., стр. 135.
 — гр. Пав. Фед., стр. 174.
 — де. Сем. Фед., вк., засѣд. Егорьевск. двор. оп., стр. 15.
 — гр. Теодоръ, стр. 187.
 — гр. Фридр. Фридр., стр. 174, 7.
 Медиль, Ив. Мих., стр. 296.
 — Макс. Мих., горн. нжж., стр. 296.
 Медовщикова, Мих. Конст., стр. 214.
 Медомъ, Конст. Пав., гс., стр. 322.
 Медунцкій, Игн. Каз., стр. 125.
 Мемановъ, Алдръ Алдр., дсс., стр. 134, 2.
 Мемениновъ, Матв. Пет., вк., стр. 264.
 Мезенцовъ, Ал.-ѣй Пав., кр., стр. 176.
 — Венед. Никл., кр., стр. 277.
 Мезенцова, Мар. Алдр., жена прч., стр. 236.
 Мезенцовъ, Андр. Никл., от. вк., стр. 317.
 — Никл. Алдр., кр., стр. 216, 11.
 — Никл. Ал.-Бев., вк., стр. 214, 216.
 Мей, Соф. Ив., стр. 259.
 Мейендорфъ, бар. Алдра Никл., стр. 217, 311.
 — бар. Ковдр. Ег., сс., стр. 176.

- Мейендорфъ, бар. Копрадъ, стр. 187.
 — бар. Фридр. Алдр., дсс., Лифляндск. губ. предв. двор., стр. 9. 187.
 Мейеръ, Алдръ Никл., предводитель дворянства, стр. 232, 12.
 — фонъ, Ив. Карл., дсс., стр. 259.
 — фонъ, Мар. Алдр., жена дсс., стр. 259.
 Мейснеръ, Клав. Ал-Фев., стр. 223.
 — Фед. Ян., зап. шт.-кап., стр. 223.
 Мейштовичъ, Сем. Мих., стр. 170.
 Мейштовичъ, Ад. Магмет., стр. 121.
 — Магом. Мустаф., стр. 121.
 Мейнъ-фонъ, стр. 128.
 — Максимл. Карл., гс., стр. 289.
 Мелгуновъ, Вас. Ив., прч., стр. 270.
 Мелеги, Вас. Афан., стр. 118.
 Мелели, Пав. Пет., стр. 118.
 Мелентьевъ, Никл. Никл., от. подлк., стр. 323, 334.
 — Серг. Никл., подлк., стр. 334.
 Мелинова, кн. Наталиа, стр. 236.
 Мелихова, Ек. Андр., жена сотн., стр. 157.
 — Мар. Герас., жена сотн. стр. 157.
 Мелиховъ, Влад. Георг., есаулъ стр. 157.
 — Мих. Георг., стр. 157.
 — Фед. Ал-Фев., сотн., стр. 157.
 Меллеръ—Закомельский, Леон. Ег., кск., стр. 296.
 — бар. Пет. Георг., прч., стр. 300, 296.
 Меллинь, гр. Августъ, стр. 187.
 Мельниковъ, Алдръ Вас., стр. 214.
 — Валер. Серг., ка., стр. 258.
 — Мих. Ал-Фев., от. вдпрч., стр. 278.
 — Мих. Фед., есаулъ, Царяцк. предв. двор., стр. 16.
 — Никл. Ал-Фев., кс., стр. 278.
 — Никл. Мих., стр. 165, 214.
 — Пав. Степ., стр. 295.
 Мельниковъ, Серг. Алдр., кс., стр. 258.
 Мельницкая, Вѣра Никл., стр. 224.
 Мельницкій, Алдръ Алдр., стр. 225.
 — Никл. Алдр., стр. 224.
 — Ния. Алдр., ка., предводитель дворянства, стр. 225, 11.
 — Серг. Алдр., ротм., стр. 225.
 Меляковъ, Гоннад. Вас., стр. 171.
 Менгденъ, бар. Александръ, завдратъ, стр. 187.
 — бар. Вольдемаръ, стр. 187.
 — бар. Карлъ, стр. 187.
 — бар. Оскаръ, стр. 187.
 — бар. Теодоръ, стр. 187.
 — бар. Феликсъ, стр. 187.
 Менгденъ-фонъ-Альтенвога. Бар. Адалъбъ Франц., директ. дворянск. имѣя., стр. 9.
 — Эманауилъ, стр. 187.
 Менделѣвъ, Никл. Пет., ттс., стр. 214, 11.
 — Серг. Пет., кр., стр. 214.
 Мензенгампфъ-фонъ, Карлъ, стр. 187.
 — Ямесь, стр. 187.
 Мешуткинъ, Никл. Алдр., дсс., стр. 245.
 Меньшикова, Ол. Андр., стр. 259.
 Меньшикова, Варв. Конст., стр. 323.
 Меньшиковъ, Алдръ Тим., стр. 315.
 — Ал-ѣй Тим., стр. 315.
 — Ив. Андр., гс., стр. 315.
 — Ишт. Никл., вдпрч., стр. 232.
 — Тим. Андр., ка., стр. 315.
 Мергасовъ, Алдръ Алдр., гс., засѣд. Вяземск. двор. оп., стр. 18.
 Мердеръ, Нат. Никл., вд. ген-адъют., стр. 217, 236.
 Мерзвинскій, Андрон. Игн., кск., чл. Дубенск. двор. оп., стр. 3.
 Мержеевскій, Левъ Матв., стр. 198.
 Мержикская, Алдра Фед., стр. 194.
 Меркушова, Люб. Абр., стр. 173.
 Мерлинь, Никл. Дм., кск., за-сѣд. Темниковск. двор. оп., стр. 19.
 Мертваго, Бор. Пет., подлк., стр. 275.
 Мерхелевичъ, Алдръ Сигизм., стр. 264.
 Мерцъ, Луиза Богд., жена дсс., стр. 240.
 Мессингъ, Ив. Алдр., кск., стр. 216, 214.
 — Ив. Ив., низ. техн., стр. 216, 214.
 — Мих. Алдр., кс., стр. 214, 217.
 — Никл. Алдр., прч., стр. 214.
 Местеръ, Ад. Ив., стр. 191.
 — Ив. Ив., стр. 202.
 Метальникова, Мар. Ал-Фев., стр. 272.
 Метальниковъ, Дм. Ив., ка., стр. 270.
 Метелицына, Алдра Дм., стр. 323.
 — Соф. Дм., стр. 323.
 Метельскій, Андр. Сав., стр. 308, 318.
 Метте, Ол. Пав., вд. кс., стр. 245.
 Мець, Анна Ал-Фев., стр. 300.
 — Вас. Фед., стр. 300.
 Мечниковъ, Ил. Ив., ттс., стр. 301.
 — Никл. Ил., кск., стр. 301.
 Мечь, Вас. Никл., стр. 267.
 Мешетичъ, Вяч. Мих., стр. 315.
 — Леон. Мих., стр. 315.
 — Мих. Мих., стр. 315.
 Мещериновъ, Влад. Пет., сс., предводит. дворянства, стр. 273, 17.
 — Дм. Пет., от. гв. шт. ротм., стр. 274.
 Мещерская, кн. Мар. Алдр., жена тс., стр. 278, 141.
 — кн. Мар. Ал-Фев., жена дсс., стр. 254.
 Мещерскій, Алдръ Ал-Фев., гс., стр. 183.
 — кн. Алдръ Вас., гс., стр. 211.
 — кн. Алдръ Никл., стр. 278.
 — кн. Андр. Андр., стр. 230.
 — кн. Бор. Бор., дсс., стр. 254.
 — кн. Ив. Вас., дсс., стр. 184.
 — Ив. Ив., кр., засѣд. Корочанск. двор. оп., стр. 8.

- Мещерский, Ив. Пет., гс., стр. 177.
 — кн. Никл. Никл., ка., Люцивск. предв. двор., стр. 2.
 — Никл. Никл., ттс., Мстиславск. предв. двор., стр. 10.
 — кн. Никл. Пет., тс., стр. 278.
 — Пет. Вас., кап., стр. 228, 334.
 — Пет. Ив., стр. 323.
 — кн. Пет. Никл., гв. прч., стр. 278.
 — кн. Серг. Бор., гв. ротм., стр. 334.
 Мещеряковъ, Никл. Ал-фев., ка., засѣд. Тамбовск. двор. оп., стр. 19.
 Ингрина, Ол. Степ., стр. 300.
 Мигурина, Елиза. Никл., вд. пак., стр. 171.
 Мизко, Григ. Григ., кс., стр. 162.
 Мизно-Василовский, Ив. Пав., от. тс., стр. 248.
 Микишева, Варв. Карл., стр. 129.
 Миллашевская, Анна Алдр., жена сс., стр. 310.
 — Ел. Пет., вд. гс., стр. 311.
 — Соф. Ив., дочь пдпрч., стр. 319.
 Миллашевский, Андр. Мих., от. шт. ротм., стр. 309.
 — Вас. Вас., шт. кап., стр. 232.
 — Влад. Из., прч., стр. 162.
 — Григ. Ив., стр. 293.
 — Дм. Ив., стр. 293.
 — Юс. Ег., стр. 310.
 — Мих. Из., кам.-юнк., сс., стр. 162, 5.
 — Мих. Юс., дсс., стр. 316, 319, 328.
 — Никл. Никл., кандид. правъ, стр. 310.
 — Серг. Анат., ка., стр. 328, 319.
 Мицлаева, Ек. Гавр., стр. 129.
 Микулина, Мар. Ал-фев., стр. 227.
 — Ол. Алдр., вд. кс., стр. 266.
 Микуличъ, Алдръ Алдр., гс., стр. 131, 2.
 — Алдръ Дм., пдпрч., стр. 266.
 — Алдръ Мих., стр. 228.
 — Вас. Пав., стр. 268.
 Микулинъ, Мих. Пав., стр. 236, 13.
 — Никл. Алдр., стр. 224.
 — Никл. Дм., дсс., стр. 131.
 — Никл. Мих., стр. 266.
 — Фед. Фед., стр. 266.
 Микульский, Валеспъ Флорент., ка., Дружанск. депут. двор., стр. 4, 325.
 — Влад. Викент., стр. 151.
 — Генр. Францъ-Вас., стр. 121.
 Микуць, Макс. Ом., стр. 194.
 Микѣшинъ, Вас. Никит., сс., стр. 269, 270.
 — Вас. Серг., ттс., стр. 289.
 Мишневичъ, Викт. Стан., стр. 170.
 Миладовский, Каз. Донат., стр. 192.
 Милеантъ, Серг. Степ., стр. 306.
 Милевский, Инш. Оскар., стр. 119.
 Миловиць, Сигизм. Юас., стр. 135.
 Миллеръ, Алдра Алдр., стр. 162.
 — Вѣра Ив., вд. гв. пдплк., стр. 245.
 — (урожд. Фортини), Елиза. Людв., жена кск., стр. 143.
 — Мар. Алдр., дочь гв. пдплк., стр. 245.
 — Мих. Никл., стр. 129.
 — Серг. Алдр., от. шт.-ротм., стр. 245.
 Милобендский, Мих. Каз., стр. 252.
 — Северинъ Никл., стр. 252.
 Милобенцкій, Каз. Ант., гс., стр. 151.
 Миловидова, Варв. Никл., вд. гс., стр. 217.
 Миловицовъ, Алдръ Конст., стр. 217.
 — Ив. Конст., ттс., стр. 217.
 — Никл. Конст., протоіерей, стр. 217.
 Миловский, Ив. Мих., кс., стр. 133.
 — Никл. Мих., свещ., стр. 133.
 Милоновъ, Конст. Герас., вс., стр. 269.
 Милорадовичъ, Вас. Пет., сс., чл. Лубепск. двор. оп., стр. 14.
 — Влад. Род., Прилукек. предв. двор., стр. 14.
 Милорадовичъ, Григ. Алдр., ген.-лейт., стр. 257, 310, 320, 21.
 — Григ. Льв., стр. 257.
 — Леон. Алдр., стр. 334.
 — Над. Дм., жена кск., стр. 308, 317, 320.
 — Никл. Никл., от. кск., стр. 317.
 — Никл. Степ., засѣд. Новомосковск. двор. оп., стр. 5.
 — гр. Ол. Кирил., жена ген.-лейт., стр. 257.
 — Соф. Григ., вд. дсс., стр. 310, 320.
 Мильгофъ, Алдръ Фед., шт.-кап., стр. 305.
 Мильевичъ, Стан. Юл., стр. 151.
 Милюковъ, Никл. Конон., стр. 285.
 Мингельская, свѣтл. кн. Мар. Алдр., стр. 283.
 Миничъ, Над. Алдр., стр. 311.
 Минневичъ, Адол. Авг.-Викент., стр. 121.
 — Дм. Юл., прч., стр. 229.
 — Стан. Стан., стр. 121.
 Минуць, Фед. Викт., чл. Вышневолоцк. двор. оп., стр. 19.
 Минченковъ, Ив. Андр., дсс., стр. 300.
 Мишневичъ, Пав. Викент., плк., стр. 256.
 Миняйловъ, Григ. Пет., ка., стр. 326.
 Миргородский, Валер. Сем., стр. 159.
 Мирновский, Болесл. Ос., стр. 194.
 Мироненко, Алдръ Ив., сс., стр. 248.
 — Вас. Исаак., кап., стр. 311.
 Мироновъ, Алдра Пет., вд. сотн., стр. 157.
 — Клад. Ал-фев., жена сотн., стр. 157.
 — Эмма Дм., вд. сс., стр. 157.
 Мироновъ, Вас. Пет., ка. засѣд. Гжатск. двор. оп., стр. 18.
 — Ив. Ив., стр. 157.
 — Сем. Вас., войск. старш., стр. 157.
 Миршавцевъ, Афан. Пант., ттс., стр. 300, 21.
 Мисайловъ, Алдръ Ал-фев., стр. 266.

- Миславский, Ардал. Пет., стр. 323.
 Митаревская, Вѣра, дочь маіора, стр. 320.
 — Людмила, дочь маіора, стр. 320.
 Митаревский, Алдръ Никл., плк., стр. 320.
 Митневичъ, Пет. Ипп., депутат двор., стр. 6.
 Митрашевский, Евг. Степ., ка., стр. 247.
 Митропольский, Мих. Алдр., прч., стр. 287.
 Митрофановъ, Вас. Фед., гс., стр. 139.
 Митусовъ, Степ. Никл., дсс., стр. 212, 276.
 Митьковъ, Никл. Мих., ка., стр. 274.
 Михайлова, Алдра Мих., стр. 162.
 — Алдра Пет., жена кск., стр. 283.
 — (урожд. Волкова), Ек. Евг., жена сс., стр. 137.
 — Мар. Ив., стр. 227.
 Михайловская, Вѣра Северин., стр. 248.
 — Рова Иос., стр. 250.
 Михайловский, Болесл. Викент., стр. 135.
 — Вас. Ив., ген. - маіоръ, стр. 117.
 — Павлинъ Плат., ка., стр. 171.
 Михайловско-Данилевская, Варв. Влад., стр. 236.
 Михайловъ, Алдръ Ал-Фев., стр. 264, 293.
 — Алдръ Влад., сс., стр. 270.
 — Алдръ Дм., сс., стр. 132, 127.
 — Андр. Пет., вс., стр. 216, 214.
 — Геннад. Ив., стр. 321.
 — Иос. Ант., стр. 185.
 — Ив. Ал-Фев., стр. 264.
 — Никита Ив., вр., стр. 185.
 — Пет. Алдр., стр. 334.
 — Пет. Як., кап., стр. 322.
 — Серг. Вас., дсс., предводитель дворянства, стр. 323, 334, 22.
 Михайловъ-Рославлевъ, Серг. Мих., лейт. зап. флотъ, стр. 268.
 Михальевский, Никл. Иос., стр. 167.
 Михальковъ, Алдръ Влад., от ротм., стр. 334.
 Михальковъ, Влад. Серг., дсс., предводитель дворянства, стр. 334.
 — Никл. Серг., стр. 321.
 — Серг. Влад., предводит. дворянства, стр. 22, 334.
 Михалковы (Наслѣдн. Никл. Серг.), стр. 323.
 Михаловский, Март. Ант., стр. 200.
 — Томашъ Тит., стр. 118.
 Михальский, Ив. Сем., сс., стр. 152.
 Михаль, Алдръ Филин., сс., предводитель дворянства, стр. 223, 11.
 — Никл. Алдр., прч., стр. 223.
 Михельсонъ, Вас. Ив., нс., стр. 117.
 Михневичъ, Поликарпъ Ив., кск., стр. 277.
 Михновы (Наслѣдн. Никл. Пав.), стр. 137.
 Михно, Вас. Нест., стр. 159.
 — Дан. Никл., стр. 334.
 — Никл. Вас., дсс., стр. 334.
 Михтѣвъ, Алдръ Ант., стр. 121.
 Мицельский, Апол. Никл., ротм., стр. 303.
 Мицневичъ, Ант. Венед., стр. 121.
 — Викт. Ив., вр., стр. 121.
 — Георг. Степ., стр. 121.
 — Ив. Венед., стр. 121.
 — Ив. Ксеноф-Игн., ка., стр. 121.
 — Мар. Гавр., стр. 162.
 — Мод. Вас., кр., стр. 314.
 Мичуринъ, Витал. Никл., кап., стр. 134.
 — Левъ Ив., шт. ротм., стр. 264.
 Мишарева, Гликерія Фед., жена войск. старш., стр. 157.
 Мишаревъ, Андр. Вас., войск. старш., стр. 157.
 — Никанд. Афан., сотп., стр. 157.
 Мишина, Аполлин. Ив., жена дсс., стр. 229, 210.
 — Вѣра Кирил., дочь дсс., стр. 229, 210.
 — Ел. Кирил., дочь дсс., стр. 229, 210.
 — Мар. Кирил., дочь дсс., стр. 229, 210.
 Мишинъ, Алдръ Кирил., стр. 229, 210.
 Мишинъ, Ив. Кирил., нс., стр. 229, 210.
 — Кирил. Серг., дсс., стр. 210, 229.
 — Мих. Кирил., стр. 210, 229.
 — Серг. Кирил., ттс., стр. 229, 210.
 Мищенко, Вас. Евгр., стр. 162.
 — Георг. Евгр., стр. 162.
 Мищенкова, Мл. Дм., вл. ка., стр. 162.
 Миончинский, гр. Ад. Владисл., стр. 135.
 — гр. Ант. Каз., стр. 135.
 — гр. Каз. Евфраз., стр. 135.
 Молоцкий, Владисл. Иос., стр. 170.
 Молодяновскія (Наслѣдн. Лопицкаго Пет. Мих.), стр. 200.
 Млоховский, Стан. Ив., стр. 252.
 Мнишекъ, Сигизм. Тит., стр. 250.
 Мовчачъ, Емел. Григ., прч., стр. 312.
 Могилятовъ, Степ. Леон., стр. 165.
 Могилянскій, Григ. Григ., сс., стр. 141.
 Могилянскій-Руссобтовскій, Ив. Як., от. дсс., стр. 313, 318.
 Модзелевский, Теоф. Ег., стр. 252.
 Модзылевскій, Сигизм. Ив., стр. 250.
 Модрахъ, Карлъ Андр., стр. 243.
 Можайскій, Алдръ Алдр., лейт. флота, стр. 134.
 — Никл. Никл., корн., стр. 248.
 Можаровская, Праск. Герм., стр. 162.
 Можаровъ, Дм. Вас., стр. 283.
 — Серг. Вас., кр., Медыск. депутат двор., стр. 6.
 Можейно, Героп. Викент.—Алоиз., стр. 121.
 Мозальскій, Ант. Дан., стр. 125.
 — Игн. Дан., стр. 125.
 — Иос. Дан., стр. 125.
 — Леонар. Дан., стр. 125.
 — Мих. Дан., стр. 125.
 Мозовской, Никл. Андр., стр. 227.
 — Пет. Андр., стр. 227.

- Моисеевъ, Леон. Дм., стр. 177, 8.
 — Мих. Степ., кск., стр. 231.
 Моисеевъ, Ипп. Никл., ттс., стр. 172.
 — Никл. Апох., стр. 272.
 — Никл. Ив., канд. правъ, стр. 162.
 Моичъ, Францъ Кастан., стр. 125.
 Моисевска, Мар. Вас., жена кск., стр. 162.
 Монрицкий, Вяч. Вяч., кр., стр. 181.
 Микрскій, Макс. Никл., кр., стр. 312.
 Моллеръ, Аваст. Пет., стр. 173.
 — фовъ, Георгъ, стр. 187.
 — Оскаръ Карл., стр. 173.
 Моля, Соф. Вас., стр. 124.
 — Стан. Стан., стр. 124.
 — Францъ Алдр., от. кс., стр. 125.
 — Эман. Алдр., стр. 125.
 Моложенникова, Алдра Илзар., стр. 224.
 — Азна Илзар., стр. 224.
 — Елиза Илзар., стр. 224.
 Моложениновъ, Вас. Андр., стр. 224.
 — Григ. Илзар., стр. 224.
 — Дорим. Илзар., стр. 224.
 Молоствова, Алдръ Влад., стр. 166.
 — Алдръ Порф., стр. 166.
 — Валер. Таврион., стр. 166.
 — Влад. Вад., от. гв. прч., стр. 291.
 — Влад. Мод., стр. 252.
 — Мод. Порф., стр. 166.
 — Никл. Вад., стр. 166.
 Молчанова, Мар. Сильв., стр. 162.
 Молчановъ, Никл. Вас., прч., стр. 327.
 — Никл. Никл., стр. 327.
 Молчанскій, Мих. Мееод., плк., стр. 177.
 Моляскій, Пет. Конст., от. шт.-кап., засѣд. Ольгопольск. двор. оп., стр. 13.
 Молява, Мих. Алдр., стр. 320.
 — Мих. Гряг., шт.-ротм., стр. 320.
 Молявина, Ол. Пет., жена шт.-ротм., стр. 320.
 Момаенкова (урожд. Колтовская), Алдра Григ., вд. ес., стр. 144.
 Момаенновъ, Евг. Пет., прч., стр. 145.
 Момаенивъ, Вас. Авксент., стр. 165.
 Монокевичъ, Эм. Ив., стр. 191.
 Моноховъ, Ал-ѣй Пет., подъесаулъ, стр. 155.
 Монтаньяль, [Стан. Стан., стр. 170.
 Монтезоръ, Иос. Владисл., стр. 168.
 — Над. Фед., вд. ген. кав., стр. 177.
 Монтривъ-Жановичъ, Михаилъ — Фелицианъ Констан. Юр., стр. 121.
 Монтануловъ, Ив. Фед., кск., стр. 189.
 Моношко, Альбина Викент., стр. 198.
 — Альф. Каз., ка. Бѣлостокск. депут. двор., стр. 4.
 — Эм. Каз., стр. 192.
 Моравекъ, Пав. Густ., ис., стр. 172.
 Моравскій, Григ. Пав., стр. 168.
 Моргунова, Мар. Наз., вд. ис., стр. 162.
 Моргуновъ, Степ. Тих., подъесаулъ, стр. 157.
 Мордвинова, Елиза. Пав., стр. 323.
 — Марг. Ив., стр. 138.
 — гр. Над. Никл., стр. 266.
 — Ол. Дм., жена прч., стр. 177.
 — Соф. Мих., вд. дсс., стр. 266.
 Мордвиновъ, гр. Алдръ Алдр., стр. 247, 149.
 — Ал-ѣй Ив., ка., стр. 264.
 — Влад. Пав., стр. 323.
 — Евг. Никл., гс., стр. 212.
 — Ив. Никл., ис., стр. 262.
 — Мих. Дм., кск., предводитель дворянства, стр. 266, 15.
 Мордвиновы (Наслѣдн. гр. Алдра Алдр.), стр. 245.
 Мордвицева, Капит. Никл., жена есаула, стр. 157.
 Мордвицевъ, Ив. Вас., сотн., стр. 157.
 — Пет. Гавр., стр. 157.
 — Степ. Вас., сотн., стр. 157.
 Мордовскій, Пав. Игн., кск., стр. 162.
 Мордухай-Болотовской, Дм. Пет., дсс., стр. 286.
 Мореншильд фонъ, Герм. Бор., Вискс. депутат двор., стр. 22.
 Морюковикова, Люб. Дм., жена дсс., стр. 286.
 Морюковиковъ, Влад. Вас., дсс., стр. 214.
 Морозова, Елиза. Вас., жена прч., стр. 236.
 Морозовъ, Валент. Дм., стр. 227.
 — Ив. Ковст., сс., стр. 286.
 — Маркъ Ал-ѣев., стр. 224.
 — Пав. Тим., сс., стр. 270.
 — Серг. Алдр., гс., стр. 162.
 Моръ, Серг. Пет., ротм., стр. 334.
 Мосаловъ, Никл. Сем., ттс., стр. 290.
 Мосвиная, Соф. Карл., стр. 321.
 Москвинъ, Ив. Фед., стр. 323.
 Москвичевъ, Ал-ѣй Иос., стр. 207.
 — Ант. Ив., пдлк., стр. 207.
 — Викент. Ив., ка., стр. 207.
 — Георг. Касп., от. майоръ, стр. 207.
 — Здисл. Леонар., стр. 207.
 — Мпх. Ос., кр., Мстиславск. депутат двор., стр. 10.
 — Норбертъ Иос., стр. 207.
 Мосолова, Елиза. Степ., вд. ген.-майора, стр. 295.
 Мосоловъ, Вас. Дм., шт.-кап., стр. 175.
 Моссаковская, Нат. Ром., стр. 168.
 Моссаковский, Игн. Стан., стр. 252, 248.
 Моссалитиновъ, Вас. Никап., стр. 220.
 Мотовиловъ, Алдръ Авдр., сс., стр. 273.
 — Алдръ Никл., сс., стр. 271.
 — Влад. Ив., стр. 274.
 — Ив. Алдр., стр. 271.
 — Ив. Андр., кс., стр. 274.
 — Никл. Алдр., стр. 271.
 Мотрій, Фед. Никиф., ттс., стр. 326.

- Шоховиновъ, Пав. Никит., дсс., стр. 318.
 Мочульский, Ал-бй Мих., ттс., стр. 295.
 Мочульский, Витол. Бронисл. Стан. Ив., стр. 207.
 Мочутовский, Иос. Иос., сс., стр. 306.
 Мошинский, Пет. Франц., кр., чл. Саратовск. Двор. Оп., стр. 17.
 Мощенский, Иос. Карл.—Леон., стр. 135.
 Мощинский, Густ. Ив., стр. 196.
 Мрозовский, Андр. Стан., ттс., стр. 152.
 — Викент. Степ., стр. 152.
 — Ив. Илл., кс., стр. 152.
 Мрочковский, Георг. Никл., стр. 250.
 — Изьдефонсъ Игн., стр. 192.
 Мужениновъ, Андр. Ал-бев., ген.-майоръ, стр. 155.
 Муня, Пет. Конст., нс., стр. 117.
 Муравская, Мар. Иос., стр. 119.
 Муравский, Бронисл. Иос., горн. инж., стр. 119.
 — Вацл. Иос., д-ръ мед., врачъ, стр. 119.
 — Дав. Блаллов., стр. 121.
 — Каз. Иос., стр. 119.
 Муравьевъ, Алдръ Валер., стр. 227.
 Мурановъ, Дм. Влад., стр. 213.
 Муратова, Ев. Вас., стр. 130.
 Муратовъ, Ив. Вас., гс., засѣд. Уманск. двор. оп., стр. 19.
 — Никл. Пав., кр. предв. двор., стр. 130, 132, 2.
 Мурашко, Стан. Ромуал., стр. 191.
 Мурзаевъ, Григ. Григ., кр., Бердянск. предв. двор., стр. 18.
 Муромцева, Елиз. Пав., дочь кск., стр. 128.
 Муромцевъ, Арк. Пет., стр. 290, 20.
 — Влад. Пав., стр. 128.
 — Никл. Пет., кр., стр. 290.
 Муромцовъ, Леонидъ Матв., тс., гофм., предводитель дворянства, стр. 15, 262.
 Муромцовъ, Никл. Леон., дсс., предводитель дворянства, стр. 262, 15.
 Мусарский, Филар. Пет., пдирч., стр. 261.
 Мусина-Пушкина, Анна Афан., стр. 321.
 — гр. Люб. Алдр., вд. тс., стр. 257, 308, 311, 317.
 — Тат. Ив., стр. 323.
 Мусинъ - Пушкинъ, гр. Алдръ Алдр., стр. 334.
 — Алдръ Ал-бев., стр. 311, 321.
 — Алдръ Ив., ген.-адъют., стр. 321.
 — гр. Ал-бй Ал-бев., стр. 321.
 — Ант. Серг., от. ротм., депутат двор., стр. 3.
 — гр. Влад. Алдр., стр. 256.
 — гр. Влад. Ал-бев., кам.-внк., стр. 241, 335, 16.
 — гр. Влад. Влад., предводитель дворянства, стр. 213.
 — Георг. Алдр., стр. 275.
 — Мих. Иллар., стр. 321, 335.
 — Сем. Алдр., стр. 321, 335.
 Мусселюсъ, Максим. Роберт., нс., стр. 245.
 Мустафина, княжна Над. Алдр., стр. 217.
 Мустафинъ, кп. Алдръ Вас., стр. 217.
 — Пав. Степ., стр. 270.
 Мустаць, Григ. Сем., от. шт. кап., стр. 306.
 Муфель, Алдръ Алдр., ротм., стр. 300.
 — Анна Пав., жена шт.-ротм., стр. 148.
 — Арк. Пав., шт.-ротм., стр. 148.
 Мухановъ, Анат. Никл., ротм., стр. 235.
 — Георг. Евгр., пдирч., стр. 175.
 — Никл. Евгр., прч., стр. 175.
 — Серг. Ил., ротм., стр. 126.
 Мухинъ, Пет. Пет., плк., стр. 175.
 Мухортовъ, Зах. Зах., кск., стр. 232.
 — Ник. Зах., гв. ротм., стр. 232.
 Мухортовъ, Фед. Аким., шт.-ротм., стр. 232, 231.
 Мшевский, Евг. Алдр., стр. 311.
 Мыслетинъ, Алдръ Мих., ттс., засѣд. Сергачск. Двор. Оп., стр. 11.
 Мысловский, Людв. Стан., дсс., стр. 137.
 Мышаковский, Ив. Сильв., стр. 207.
 — Стан. Сильв., стр. 207.
 Мышецкий, кп. Алдръ Дм., сс., Богородницк. депутат двор. стр. 20.
 — кп. Мих. Мих., гв. прч., адъют., стр. 335.
 — кп. Никл. Евгр., стр. 227.
 — кп. Пет. Никл., гв. плк., стр. 274, 271.
 Мышковский, Сем. Сем., нс., засѣд. Дидпровск. двор. оп., стр. 18.
 Мъдениковъ, Никл. Триф., стр. 231.
 Мъшковский, Влад. Григ., стр. 257.
 — Клемен. Юр., майоръ, стр. 232.
 Мыфне (урожд. Столь), Мар. Герм., жена сс., стр. 137.
 Мынинъ, Пет. Гавр., дсс., стр. 223, 335.
 Мысковский, Иос. Калаясптій Пиусъ—Ив., от. плк., стр. 135.
 — Стан. Окт.—Ив., стр. 135.
 Мысниковъ, Алдръ Ив., стр. 227.
 Мыснова, Варв. Пет., стр. 283.
 — Ев. Пет., стр. 283.
 Мысоѣдова, Нат. Алдр., стр. 236.
 — Ранса Тим., вд. шт.-кап., стр. 283.
 — Юл. Фед., жена кск., стр. 236.
 Мысоѣдовъ, Алдръ Никл., шт.-ротм., стр. 216, 214.
 — Влад. Вас., стр. 270.
 — Дм. Вас., кск., стр. 236.
 — Никл. Вас., стр. 119.
 — Никл. Мих., стр. 323.
 Мытлевъ, Влад. Пет., шт.-ротм., стр. 179.
 Мычковъ, Георг. Георг., кр., стр. 181.

Н

- Наболовъ, Алдръ Пав., кск., стр. 134.
- Набокова, Людм. Никл., дочь сс., стр. 259.
- Наборовский, Ив. Тит., стр. 196.
- Наврозова, Анна Фед., вд. прч., стр. 319.
- Соф. Никл., стр. 317.
- Наврозовъ, Вас. Сем., гс., стр. 319, 328.
- Никл. Сем., гс., стр. 315, 319, 328, 22.
- Навроцкий, Григ. Никл., дсс., Ромеиск. предв. двор., стр. 14.
- Навроцкий - Опашанский, Ив. Мих., воени. врачъ, стр. 318.
- Нагатицъ, Мих. Степ., стр. 270.
- Нагибинъ, Фед. Пет., кр., стр. 176.
- Нагорова, Алдра Пет., вд. шт.-кап., стр. 147.
- Надежнъ, Ив. Вас., ттс., засѣд. Лаишевск. двор. оп., стр. 5.
- Назарьевъ, Валер. Никл., шт.-ротм., стр. 274.
- Назимова, Лид. Алдр., стр. 241.
- Соф. Карл., жена контр-адм., стр. 259.
- Назимова, Алдръ Евг., стр. 261.
- Алдръ Ив., ттс., стр. 241.
- Влад. Влад., Псковск. депут. двор., стр. 14.
- Пав. Никл., вице-адм., стр. 259.
- Напий, Марианна Алдр., вд. плк., стр. 300.
- Наплющичъ, Владисл. Ад., стр. 192.
- Нарбутъ, Ив. Як., стр. 309.
- Наркевичъ, Авт. Сем., стр. 197.
- Наркевичъ-Юдко, Алдръ Алдр., стр. 192.
- Витол. Алдр., стр. 208.
- Нарковичъ, Юс. Оом., стр. 121.
- Наркуцкий, Витол. Юл., стр. 197.
- Нарушевичъ, Ядв. Мих., стр. 203.
- Нарышкина, Елна. Ал-фев., статсъ-дама, стр. 285.
- Нарышкинъ, Вас. Льв., стр. 327.
- Георг. Дм., стр. 170.
- Дм. Конст., стр. 211, 16.
- Мих. Алдр., шт.-ротм., стр. 232.
- Пет. Ал-фев. гв. шт.-ротм., стр. 289, 290.
- Элмап. Дм., дтс., стр. 238.
- Нарышкова, Соф. Никл., жена кс., стр. 138.
- Насакинъ, Влад. Никл., стр. 275.
- Мих. Вад., стр. 274.
- Никл. Вад., стр. 274.
- Пет. Веням., стр. 275.
- фонъ, Ренгольдъ, стр. 187.
- Серг. Вад., гс., стр. 275.
- Науменко, Ив. Никл., дсс., стр. 300.
- Наумовъ, Ал-фй Пав., гс., Ставропольск. предв. двор., стр. 16.
- Григ. Григ., стр. 281.
- Ив. Ал-фев., стр. 264.
- Мих. Як., ка., засѣд. Дибровск. двор. оп., стр. 18.
- Никл. Дм., стр. 264.
- Серг. Ал-фев., стр. 264.
- Нахимова, Ол. Никл., жена ттс., стр. 278.
- Нахимовъ, Влад. Мих., сс., Ельнинск. предв. двор., стр. 17.
- Нащенинъ, Алдръ Пав., гс., стр. 125.
- Ал-фй Алдр., кр., стр. 125.
- Серг. Алдр., прч. гв., стр. 125.
- Нащенина, Ек. Мираксов., стр. 261.
- Небаровъ, Никл. Андр., стр. 227.
- Небольсинъ, Ал-фй Фед., кр., стр. 264.
- Юас. Пет., дсс., стр. 230, 185, 12.
- Мих. Фед., стр. 264.
- Никл. Пет., гв. ротм., стр. 230.
- Невельский, Влад. Алдр., кап. 1 ранга, стр. 241, 245, 171.
- Никл. Алдр., кап. 1 ранга, стр. 241, 171.
- Невняидонъ, Алдръ Франц., стр. 295.
- Ил. Франц., шт. - кап. артил., стр. 295.
- Невняидонъ, Алдръ Фед., майоръ, стр. 230.
- Невский, Никл. Ив., стр. 130.
- Пав. Алдр., ка., стр. 127.
- Пет. Ив., стр. 127.
- Невъдомскій, Конст. Никл., Бъжецк. депут. двор., стр. 19.
- Невтровский, Георг. Фед., стр. 311.
- Невядомская, Сусанна Ив., стр. 192.
- Невядомскій, Мих. Ос., пс., стр. 133, 2.
- Негребецкий, Мих. Григ., кск., стр. 295.
- Никл. Григ., стр. 295.
- Негрескуль, Як. Фед., стр. 162.
- Недзялковскій, Авт. Фавстин., стр. 169.
- Недобельскій, Апол. Алдр., стр. 250.
- Неелова, Серг. Никл., стр. 232.
- Незабитовскій, Эдуардъ, стр. 119.
- Незабитовская, Ел. Конст., стр. 191.
- Целица Алдр., стр. 191.
- Незабытовскій, Карлъ Конст., стр. 191.
- Стан. Конст., стр. 152, 191.
- Степ. Як., стр. 198, 152, 191.
- Стеф. Конст., стр. 191.
- Незнамова (урожд. Кочергина), Юл. Никанд., жена кс., стр. 140.
- Нейгофъ-Лей, Ром. Ромуал., стр. 325.
- Нейгардтъ, Ал-фй Бор., кам.-юнк., ттс., стр. 216, 214.
- Бор. Алдр., оберъ-гофм., дтс., стр. 216, 214.
- Дм. Бор., гв. кап., стр. 216, 214.

- Найдгардъ, Леон. Конст., стр. 335.
- Немлюдова, Над. Вас., жена нс., стр. 283.
- Немлюдовъ, Пет. Влад., кск., стр. 281.
- Некрасовъ, Алдръ Фед., гс., стр. 22, 323, 335.
— Фед. Ал-ѣв., стр. 335.
- Некрасовскій, Фед. Ив., стр. 200.
- Нелединская, Варв. Андр., стр. 217.
- Нелединскій, Пет. Иос., кск., чл. Стародубск. двор. оп., стр. 12.
- Нелидова, Глаф. Ив., жена дсс., стр. 171.
- Нелидовъ, Алдръ Влад., пдплк., стр. 276.
— Вас. Влад., кск., Порѣчск. депутат двор., стр. 17.
— Никл. Фед., дсс., стр. 171, 7.
- Нелюбовичъ, Ант. Ад., стр. 200.
- Нелюбовъ, Вас. Никл., гс., стр. 232.
- Немеровскій, Леон. Серг., стр. 257.
- Немировичъ - Данченко, Пав. Мих., стр. 166.
— Серг. Пет., кр., поч. мир. судья, стр. 317.
- Немировичъ - Щитъ, Христоф. Ос., стр. 200.
- Немировский, Алдръ Серг., Лохвицк. депутат двор., стр. 14.
- Немчиновичъ, Мар. Варфол., стр. 191.
- Непарокова, Елиз. Никл., жена дсс., стр. 128.
- Ненюновъ, Вас. Ив., стр. 169.
- Непейцевъ, Дем. Ероф., стр. 293.
— Никиф. Ероф., стр. 293.
- Непенингъ, Як. Ег., от. пдплк., чл. Кадицковск. двор. оп., стр. 3.
- Неплюева, Алдра Никл., жена дсс., стр. 217, 220.
— Нат. Пет., жена шт.-кап., стр. 149.
- Неплюевъ, Мих. Мих., стр. 267.
Никл. Никл., ттс., стр. 245, 309.
- Непокойничій, Алдръ Мих., стр. 124.
- Непорожній, Дм. Дм., стр. 168.
— Степ. Дм., стр. 168.
- Нератовъ, Анат. Ив., стр. 167.
- Нерода, Георг. Тимоф., сс., стр. 303.
- Нероновъ, Дм. Влад., гв. прч., стр. 286.
— Пет. Алдр., сс., Вязниковск. предв. двор., стр. 127, 2.
- Нерослова, Анаст. Конст., жена кс., стр. 300.
- Нерословъ, Ал-ѣй Вас., кс., стр. 300.
- Несвиный, кн. Як. Ив., стр. 130.
- Несоловскій, Авг. Ант., стр. 198.
- Несмѣловъ, Мих. Вас., засѣд. Лаишевск. двор. оп., стр. 5.
- Нессельроде, гр. Анат. Дм., нс., Вольск. предв. двор., стр. 16.
- Несслеръ, Альбинъ Адол., стр. 224.
- Нестерова, Анна Арс., стр. 227.
— Люб. Пет., вд. нс., стр. 236.
- Нестеровичъ, Дм. Пет., нс., засѣд. Козельск. двор. оп., стр. 6.
- Нестеровскій, Всев. Георг., стр. 256.
— Гессоръ Георг., стр. 256.
- Нестлей, Юз. Ос., стр. 162.
- Нефедьева, Анаст. Никл., стр. 220.
— Людм. Мих., жена шт.-кап., стр. 220.
— Праск. Конст., стр. 221.
- Нефедьевъ I, Вас. Конст., стр. 221.
— 2, Вас. Конст., стр. 221.
— Влад. Ал-ѣв., стр. 275.
— Влад. Ив., кр., стр. 167.
— Евг. Ал-ѣв., сс., стр. 275.
— Ив. Ив., ка., стр. 167.
— Мих. Ив., от. артил. прч., стр. 167.
— Мих. Никл., шт.-кап., стр. 221, 215.
— Пет. Конст., стр. 221.
— Як. Ив., от. плк. гв., стр. 167.
- Нефимовъ, Левъ Пет., стр. 323.
- Нефель, Ос. Вас., стр. 202.
- Нехаевскій, Конст. Ал-ѣв., от. кск., стр. 317.
- Нехаевъ, Ив. Пав., стр. 250, 13.
- Нехвядовичъ, Ферд. Ант.-Кир. Иос., стр. 121.
- Нечаевъ, Алдръ Алдр., стр. 256.
— Бор. Андр., гс., стр. 162, 335.
— Георг. Андр., стр. 162.
— Дм. Степ., гс., стр. 262.
— Ив. Никл., нс., стр. 172.
— Конст. Ал-ѣв., прч., стр. 142.
— Мих. Алдр., кр., стр. 145.
— Мих. Ал-ѣв., прч., стр. 142.
— Никл. Алдр., стр. 245.
— Никл. Никл., дсс., стр. 225.
— Порф. Фед., пдпрч., стр. 236.
— Фед. Ал-ѣв., корнетъ, стр. 142.
— Юр. Андр., гв. корн., стр. 274.
- Нечаевъ-Мальцевъ, Юр. Степ., стр. 180, 132, 241, 262.
- Нецмаковъ, Сем. Троф., стр. 159.
- Нетловъ, Алдръ Алдр., кр., стр. 134.
— Дм. Алдр., гв. прч., стр. 134.
— Пав. Алдр., от. пдплк., стр. 245, 16.
- Невинскій, Амвр. Алдр., стр. 135.
- Нижарадзе, кн. Дав. Отіев., пран. млпццн, Кутаисск. предв. двор., стр. 8.
- де-Низо, Левъ Викент., стр. 325.
- Низовцева, Мар. Куз., стр. 259.
- Никанова, Тат. Ив., стр. 224.
- Никановъ, Влад. Фед., дсс., стр. 134, 224.
- Никитина, Алдра Никл., жена корнета, стр. 138.
— Анна Гермоген., вдротн., стр. 147.
— Пелаг. Никиф., жена дсс., стр. 235.
- Никитинъ, Алдръ Ал-ѣв., дсс., стр. 235.
— Андр. Пав., нс., стр. 128, 127, 2.
— Влад. Мих., чл. Камышинск. двор. оп., стр. 17.
— Конст. Ив., кс., стр. 145.
— Конст. Никл., гс., Жнадринск. депутат двор., стр. 6.

- Никитский, Никл. Ив., стр. 227.
 Никифорова, Анаст. Дм., жена шт.-ротм., стр. 162.
 Никифоровъ, Алдръ Дм., ис., стр. 268, 19.
 — Ал-Ъй Вас., стр. 273.
 — Вас. Степ., кр., стр. 180.
 — Дм. Пет., ттс., стр. 162.
 — Ив. Кирил., ис., стр. 180.
 — Ил. Пет., прч., стр. 162.
 — Левъ Пет., стр. 162.
 — Никл. Вас., стр. 273.
 — Никл. Дм., кам.-юнк., сс., стр. 279.
 — Никл. Ив., кск., стр. 180.
 — Никл. Кирил., гс., стр. 180.
 — Никл. Сид., кск., стр. 143.
 Николаева, Дар. Ал-Кев., стр. 128.
 Николаевъ, Влад. Никл. прч., стр. 335.
 — Конст. Алдр., ис., стр. 117.
 — Пав. Алдр., Богородицк. предв. двор., стр. 20.
 Николай, Руд. Фед., стр. 165.
 Николаевъ, Никл. Влад., прч. зап. арт., стр. 335.
 Никольская, Евг. Ром., дочь тс., стр. 259.
 Никольский, Пав. Марсел., стр. 117.
 Никулина, Соломонія Никл., жена есаула, стр. 157.
 Никулинь, Конст. Вас., кс., стр. 157.
 — Митроф. Пет., есаулъ, стр. 158.
 Никулищева, Мар. Григ., жена от. гв. плк., стр. 241.
 Никулищевъ, Витал. Ив., от. гв. плк., стр. 241, 248.
 Никшичь - Драгичевичъ, Вас. Ив., пдлк., стр. 306.
 — Митроф. Род., сс., стр. 306.
 Нилова, Тат. Вас., жена кск., стр. 283.
 Никандръ, Евг. Пет., стр. 228.
 Ниванъ, Тереза Карол.-Севаст., вд. дес., стр. 241.
 Ниротморцевъ, Юр. Евг., кори., стр. 271, 274.
 Нисарский, Алдръ Вас., дес., стр. 236.
 Новоковичъ, Алдръ Плат., гс., стр. 256, 14.
 — Пав. Плат., стр. 256.
 Новоковская, Неонла Ив., вд. сс., стр. 254.
 — Эм. Нарц., стр. 202.
 Новоковский, 'Броннел. Отт., стр. 202.
 — Эад. Отт., стр. 202.
 Новацкий, Став. Владисл., стр. 250.
 Новгородский, Пет. Ив., ген.-майоръ, стр. 285.
 Новикова, Иранда Никл., стр. 293.
 Новиковъ, Алдръ Валент., стр. 293, 20.
 — Апол. Валент., стр. 293.
 — Дм. Гавр., стр. 262.
 — Евг. Пет., дтс., стр. 145.
 — Ив. Ал-Бев., тс., стр. 212.
 — Леоп. Фед., прч., стр. 315.
 — Фед. Алдр., стр. 192.
 — Фед. Никл., стр. 127, 273.
 Новинский, Никл. Ив., стр. 324.
 — Ромуал. Доминик., стр. 248.
 Новицкая, Антон. Гект., стр. 203.
 — Евелина Гект., стр. 203.
 — Карол. Карл., стр. 324.
 — Мар. Даміан., вд. ген. отъ артилл., стр. 168.
 Новицкий, Ал-Ъй Ив., майоръ, засѣд. Павлоградск. двор. оп., стр. 5.
 — Алдр. Алдр., кск., стр. 232.
 — Владисл. Бонавентур., стр. 203.
 — Дюн. Юр., стр. 121.
 — Евг. Фед., кап. генер. шт., стр. 276.
 — Ив. Бонавентур., стр. 203.
 — Иос. Юр., стр. 121.
 — Карл. Иги. Юр., стр. 122.
 — Конст. Иппол., гс., чл. Лубенск. двор. оп., стр. 14.
 — Конст. Юр., стр. 122.
 — Мих. Алдр., прч., стр. 232.
 — Мих. Викент., стр. 197.
 — Пет. Фелиц., стр. 122.
 — Теоф. Гект., стр. 203.
 Новгородцевъ, Ал-Ъй Вас., от. ген.-майоръ, стр. 118.
 Новодворский, Ив. Стан., стр. 122.
 — Фед. Ос., ка, засѣд. Могилевск. двор. оп., стр. 13.
 Новошенина, Анна Алдр., стр. 124.
 Новошенинъ, Никл. Ив., ротм., стр. 285.
 Новосельский, Алдръ Алдр., прч., стр. 176.
 Новосельский, Никл. Алдр., от тс., стр. 306.
 Новосильцовъ, Никл. Ив., от. гв. плк., Псковск. губерн. предв. двор., стр. 14.
 — Юр. Алдр., кск., Темниковск. предв. двор., стр. 18.
 Новохацкий, Алдръ Ив., стр. 162.
 — Алдръ Иос., стр. 236.
 — Иос. Тарас., дес., стр. 236.
 Ногаевъ, Темиръ Газы Мурза, кск., засѣд. Перекопск. двор. оп., стр. 18.
 Ноздринъ - Плотницкий, Иос. Алдр., стр. 200.
 Нонинская, Пав. Мих., стр. 325.
 Нооле, Алдръ Мих., прч. зам., стр. 223.
 Нолатиновъ, Сем. Филипп., кс., стр. 155.
 Нолюде, бар. Гергар. Фед., стр. 174.
 Нолюсьевъ, бар. Аксель, ландратъ, стр. 187, 9.
 — бар. Алдръ Генр., сс., Витебск. губерн. предв. двор., стр. 2.
 — бар. Арведъ, ландратъ, стр. 187, 9.
 — бар. Влад. Густ., стр. 174.
 — (Наслѣдн. бар. Стан. Ив.), стр. 205.
 — бар. Эрихъ, стр. 188.
 — бар. Эрнестъ, стр. 188.
 — бар. Эрнестъ Магнусъ, стр. 188.
 Норбковская, Климент. Алоиз., стр. 250.
 Норейко, Герм. Ег., депутат. двор., стр. 6.
 — Людв. Дан., стр. 197.
 Нормандский, стр. 12.
 — Алдръ Алдр., шт.-кап., стр. 226.
 — Мих. Алдр., лейб.-гв. прч., стр. 226.
 Норолевъ, Алдръ Пет., от. ка., стр. 241.
 — Пет. Льв., стр. 287.
 Норовъ, Мих. Влад., шт.-кап., засѣд. Чембарск. двор. оп., стр. 13.
 — Пет. Влад., стр. 290.
 — Серг. Влад., кск., засѣд. Пензенск. двор. оп., стр. 13.
 Норцовъ, Григ. Сем., сс., стр. 300.
 — Пав. Сем., прч., стр. 300.
 — Сем. Ив., стр. 300.

Носковский, Ал-ѣй Раф., стр. 125.	Новозъ, Вас. Еф., ка., стр. 158.	Нумерсъ фонъ, Гвино, стр. 188.
Носова, Авна Степ., жена есаула, стр. 158.	— Мих. Еф., есаулъ, стр. 158.	Нѣженцовъ, Ив. Ив., ге., стр. 326.
Носовичъ, Евг. Дм., стр. 207.	— Пав. Еф., есаулъ, стр. 158.	— Никл. Ив., сс., стр. 326.
— Ив. Дм., стр. 207.	— Пав. Сем., стр. 287.	Нѣмовъ, Серг. Серг., стр. 287.
— Серг. Ив., от. ген.-лейт., стр. 226.	— Сем. Сем., сс., стр. 287.	Нѣмцовъ, Валер. Мих., ген.-майоръ, стр. 155.
Носовъ, Аристар. Еф., пдплк., стр. 158.	Нотбекъ фонъ, Алдръ Вас., ген.-майоръ, стр. 228.	Нѣмчиновъ, Раф. Ив., кр., стр. 271.
	Нудневскій, Митроф. Еф., пдплк., стр. 318.	

O

Обернибцовъ, Вас. Вас., шт. кап. арт., стр. 223.	Обольянинова, Соф. Мих., вд. пдплк., стр. 259.	Овсядковская (урожд. Зубова) Варв. Ив., вд. вс., стр. 335.
— Никл. Апол., стр. 286.	Обольяниновъ, Адол. Никл., ге., стр. 183.	— Октавія Игн., дочь пс., стр. 335.
Обертънская, Ел. Конст., стр. 250.	— Алдръ Степ., кр., стр. 139, 227.	Овсяшниковъ, Алдра Яв., вд. ген.-майора, стр. 181.
Оберълиновъ, Андр. Пет., кап.-лейт., стр. 265.	Обресновъ, Дм. Никл., кс., стр. 226.	— (урожд. Лутовинова), Юл. Гавр., жена шт.-кап., стр. 144.
Ободовскій, Григ. Мих., пс., стр. 210.	О'Бриенъ-де-Лясси, Алдръ Патрик., стр. 152.	Овсянниковъ, Мих. Артем., ттс., стр. 289.
Обозниновъ, Андр. Ал-ѣв., ген.-майоръ, стр. 303.	— Мавр. Патрик., стр. 152.	Овсяннико-Куликовскій, Дм. Льв., пдирч., стр. 185.
Оболдуева, Наталья, стр. 128.	Обромпальскій, Эман. Людв., стр. 194.	Овчаренно, Алдръ Андр., стр. 162.
Оболдуевъ, Влад. Плат., кр., стр. 130, 2.	Обрѣзнова, Нат. Мих., дочь ген.-майора, стр. 283.	Овчинниковъ, Конст. Ал-ѣв., стр. 224.
Оболенская, кн. Алдра Никл., стр. 235.	Обрѣзновъ, Мих. Дм., стр. 324.	Огарева, Елиа. Ив., вд. пс., стр. 235.
Оболенскій, кн. Алдръ Серг., от. прч., Аткарск. предв. двор., стр. 16.	Обтяиновъ, Влад. Ди., кр., стр. 215.	Огинскій, кч. Богд. Ириа., стр. 170.
— кн. Алдръ Фед., стр. 270.	— Георг. Вас., корн., стр. 130, 333.	— Бронисл. Ос., от. ге., стр. 125.
— кн. Ал-ѣй Никл., стр. 270.	— Никл. Вас., стр. 324.	— Витол. Ос., от. прч., стр. 125.
— кн. Алдр. Мих., стр. 266.	Обудевскій, Конст. Конст., стр. 287.	— Ос. Мих., от. прч., стр. 125.
— кн. Валер. Серг., дсс., шталм., стр. 241.	Обухова, Дар. Ег., вд. шт.-ротм., стр. 235.	Огородинскій, Влад. Ант., ка. засъд. Брацлавск. двор. оп., стр. 13.
— кн. Вас. Ал-ѣв., кр., стр. 269.	— Нат. Фед., вд. ротм., стр. 235.	Огородницкій, Есиповъ, Дав. Пет., чл. Зубовск. двор. оп., стр. 19.
— Влад. Андр., сс., стр. 245.	Обуховичъ, Альфр. Каэт., стр. 202.	Ограновичъ, Влад. Никл., от. кап. флота, стр. 257.
— кн. Влад. Влад., стр. 321.	— Вацл. Каэт., стр. 198.	— Ив. Никл., стр. 257.
— кн. Діонис. Мих., стр. 266, 335.	— Наполенъ Ив., стр. 203.	— Никл. Ант., стр. 257, 14.
— кн. Дм. Алдр., кск., стр. 134.	— Ольгердъ Рич., стр. 197.	Огрязно, Ал-ѣй Франц., стр. 275.
— кн. Ив. Мих., дсс., предводитель дворянства, стр. 274, 17.	— Юл. Ив., стр. 203.	— Мих. Франц., пдпрч., стр. 275.
— кн. Ив. Никл., дсс., стр. 305.	Обуховъ, Ал-ѣй Никл., кр., стр. 236.	— Францъ Ант., кск., стр. 275.
— кн. Левъ Влад., стр. 335.	— Бор. Никл., корн., стр. 236, 13.	Оденцевъ, Никл. Пав., стр. 335.
— кн. Мих. Никл., стр. 269.	— Вас. Бор., ттс., стр. 267.	
— кн. Мих. Фед., стр. 270.	— Вас. Вас., стр. 166, 5.	
— кн. Мод. Серг., плк., стр. 185.	— Дм. Никл., сс., стр. 236.	
— кн. Никл. Фед., стр. 270.	Обухъ, Влад. Алдр., стр. 125.	
— кн. Плат. Серг., гв. члк., стр. 241.	Овсовъ, Дм. Мих., кс., стр. 171.	
	— Конст. Мих., кр., стр. 171.	

- Одинцовъ, Никл. Ал-ѣв., прч., стр. 232, 212.
— Серг. Ал-ѣв., ге., стр. 232.
- Одлинцкій-Почобугъ, Никл. Феликс., ка., Витебск. депутат двор., стр. 2.
- Одинецъ, Рич. Леон.-Ант., стр. 122.
- Ожаровскій, Клир. Иос., стр. 122.
- Озеровская, Алдра Никл., стр. 317.
- Озеровъ, Ал-ѣй Оед., ген-лейт., стр. 175.
— Влад. Вас., кап. 1 рага, стр. 286.
- Озерскій, Вас. Вас., застѣд. Шовевѣжск. двор. оп., стр. 7.
- Озидовъ, Мих. Пав., от. ис., стр. 306.
- Ознобичина, Александра, стр. 128.
- Ознобичинъ, Алдръ Алдр., ис., стр. 152.
— Алдръ Никл., дсс., Ра-венбургск. предв. двор., стр. 15.
— Алдръ Пет., стр. 279.
— Влад. Никл., кск., стр. 273.
— Влад. Нил., кск., стр. 268.
— Ив. Дм., сс., стр. 271, 130.
— Никл. Нил., прч., стр. 128.
— Юр. Алдр., дсс., Козловск. предв. двор., стр. 18.
- Окербломъ, Митроф. Макс., прч., стр. 312.
- Окинчицъ, Авт. Алдр., кс., стр. 207.
— Иос. Алдр., стр. 207.
- Окиновъ, Рае Мих., стр. 287.
— Мих. Мих., сс., стр. 288.
- Околовъ, Ив. Леонар., стр. 204.
— Конст. Леонар., стр. 204.
- Около-Кулакъ, Францъ Авт., стр. 207.
- Окольскій, Вацл. Никл., стр. 252.
- Окрядловскій, Антонт. Ро-муал., стр. 123.
- Окуличъ, Антон. Льв., стр. 194.
— Мельх. Ант.-Леон. Ав-ксент., стр. 122.
— Сигизм. Чесл., стр. 194.
- Окуловъ, Алдр. Куз., стр. 221.
- Окуловъ, Никл. Мих., тс., сенаторъ, стр. 134, 335.
- Окуновъ, Никл. Алдр., кск., стр. 228, 335.
- Окушко, Владисл.-Алдр. Ви-кент. Ад., стр. 122.
- Олевиный, Алдръ Ал-ѣв., кр., стр. 263.
— Ал-ѣй Пет., сс., стр. 263.
— Мих. Ив., стр. 230.
— Никл. Пет., дсс., стр. 263, 19.
— Пет. Ал-ѣв., кр., стр. 263.
— Пет. Серг., стр. 263.
— Серг. Серг., стр. 263.
- Олехновичъ, Ант. Венед., стр. 207.
— Вас. Ал-ѣв., стр. 207.
— Ив. Венед., стр. 207.
— Иос. Венед., стр. 207.
— Коз. Ал-ѣв., стр. 207.
— Матв. Венед., стр. 208.
— Никл. Ал-ѣв., стр. 208.
— Сем. Венед., стр. 208.
- Олецкій, Вацл. Мих., стр. 192.
— Людв. Мих., стр. 192.
- Олеша, Алдръ Ив., стр. 119.
— Ант. Уст., стр. 200.
— Цез. Льв., стр. 200.
- Олешевичъ, Ив. Пет., чл. Дисненск. двор. оп., стр. 1.
- Олешо, Ив. Викент., стр. 125.
— Карлъ Викент., стр. 125.
- Оливъ, Мар. Ив., вд. кск., стр. 283.
— Серг. Вас., ген. маіоръ, стр. 232.
— Серг. Вильг., ген.-маіоръ, стр. 128.
- Оливье, Вѣра Никл., стр. 162.
- Олисовичъ, Андр. Флор., стр. 196.
- Олиферовъ, Монс. Афан., стр. 252.
- Оловениковъ, Мих. Никл., ге., стр. 232.
— Серг. Никл., стр. 232.
- Оловяниковъ, Никл. Як., кр., стр. 185.
- Олсуфьевъ, гр. Дм. Ад., ттс., Камышинск. предв. двор., стр. 16.
— Пет. Пет., дсс., стр. 158.
- Олтаржевскій, Влч. Степ., ка., стр. 256.
- Олферьева, Анаст. Вас., дочь прч., стр. 236.
— Над. Мих., жена сс., стр. 236.
— Ол. Никл., вд. прч., стр. 236.
- Олферьева, Соф. Вас., дочь прч., стр. 236.
- Олферьевъ, Вас. Вас., кори., стр. 236.
— Пет. Алдр., сс., стр. 236.
- Ольденборгеръ, Никл. Ос., маіоръ, стр. 296.
- Ольхинъ, Алдръ Никл., ген.-маіоръ, стр. 241.
— Никл. Алдр., сс., стр. 241.
— Серг. Алдр., тс., стр. 241.
- Ольховикъ, Исид. Викт., стр. 315.
— Никл. Викт., стр. 315.
— Пав. Викт., стр. 315.
— Пет. Викт., стр. 315.
- Ольшескій, Кондр. Алдр., стр. 252.
— Никл. Ферд., стр. 162.
- Омелюта, Евд. Еф., жена кр., стр. 318.
— Никл. Ив., от. кр., стр. 318.
- Онихимовскій, Ад. Март., кс., стр. 152.
— Ос. Ад., ка., стр. 152.
- Опатовичъ, Пав. Як., от. кск., стр. 135.
- Опочинина, Алдра Фед., стр. 293.
- Опочининъ, Никл. Никл., кр., стр. 321, 335.
— Пет. Влад., ттс., стр. 286.
- Опель, Варв. Леон., стр. 236.
- Оппенгеймъ, Алдръ Никл., дсс., стр. 241.
- Орачевскій, Иос. Людв., стр. 204.
- Орбеліани, кв. Валер. Вас., пдпрч., стр. 335.
- Орда, Витол. Викт., стр. 200.
— Иос. Пет., стр. 200.
— Кав. Стан., стр. 200.
— Конст. Калесант., стр. 200.
— Мих. Ив., стр. 200.
— Пет. Стан., стр. 200.
— Фабіанъ Пав., стр. 200.
— Эдм. Ив., стр. 200.
- Ординова, Ол. Пет., вд. прч., стр. 230.
- Ординъ, Фед. Фед., дсс., стр. 163.
- Орельская, Елиз. Пет., стр. 128.
- Оржеховскій, Викентій, стр. 252.
— Иос. Юл., стр. 252.
— Карлъ Юл., стр. 252.
— Марьянъ Квирич., стр. 252.

- Орлай, Н. А.**, ка., чл. Тираспольск. двор. оп., стр. 21.
Орлеанский, Ал-Ъй Ег., кр., стр. 291.
Орляковский, Вацл. Тит., стр. 252.
 — Стан. Тит., стр. 252.
Орлянский, Владисл. Владисл., стр. 250.
Орлова, Алдра Фирс., стр. 224.
 — Людм. Никл., стр. 128.
 — Над. Никан., стр. 324.
 — Олимп. Конст., жена плк., стр. 145.
 — Целаг. Никл., жена плк., стр. 278.
 — Соф. Пет., жена сс., стр. 335.
Орлова-Денисова, гр. Елиз. Ал-Ъев., стр. 241.
Орловская, Алдра Потап., жена сс., стр. 163.
 — Лид. Вас., вд. ттс., стр. 317.
Орловъ, Ал-Ъй Ив., стр. 296.
 — кн. Ал-Ъй Никл., стр. 247, 141.
 — Вас. Мих., плк., стр. 182.
 — кн. Влад. Никл., стр. 247, 141.
 — Ив. Ив., стр. 295, 297.
 — Ив. Пав., Змиевск. депутат. двор., стр. 21.
 — Конст. Фирс., стр. 224.
 — Мих. Дм., стр. 179.
 — Никл. Никл., стр. 327.
 — Никл. Фед., кс., стр. 236.
 — Пав. Никан., стр. 324.
 — Серг. Алдр., кс., чл. Псковск. двор. оп., стр. 15.
Орловъ-Давыдовъ, графъ, стр. 147.
 — гр. Анат. Влад., ген.-лейт., стр. 241, 273, 275, 140.
 — гр. Влад. Пет., тс., стр. 147.
 — гр. Серг. Влад., кнрмг., дес., стр. 241, 215, 219, 232, 140, 182, 179, 145.
Орловъ-Денисовъ, гр. Никл. Фед., ген.-лейт., стр. 241.
О'Руркъ, гр. Алдръ Юс., стр. 198.
 — гр. Анва Никл., стр. 198.
 — гр. Влад. Морид., сс., стр. 254.
 — гр. Екат. Пет., жена дес., стр. 257.
 — гр. Ив. Никл., стр. 198.
О'Руркъ, гр. Мих. Юс., стр. 198.
 — гр. Никл. Морид., дес., стр. 14, 257.
Оршаво-Чимевский, Ал-Ъй Степ., кр., стр. 328.
Орхъовъ, Ив. Конст., есаулъ, стр. 155.
Освальдъ, Алдръ Ив., пдпрч., засѣд. Богородицк. двор. оп., стр. 20.
Осетровъ, Никл. Алдр., стр. 224.
Осинский, Пет. Пет., сс., стр. 163.
Осипова, Алдра Пет., стр. 293.
Осиповъ, Мих. Никиф., кр., стр. 254.
Оскерно, Владисл. Уст. Март-Каз., стр. 122.
 — Евзобій Эразм., стр. 202.
 — Людомиръ Эм., стр. 202.
 — Наполеонъ Эм., стр. 202.
 — Сигизм. Ад. Игн.-Ив., стр. 122.
 — Феликсъ Эм., стр. 202.
 — Эрнест. Эразм., стр. 202.
 — Юл. Эразм., стр. 202.
Оскерно, Моника Геров., стр. 124.
Осмоловские (Наслѣдн. Ив. Юр.), стр. 200.
Осмоловскій-Бончъ, Анат. Ос., стр. 194.
 — Никл. Афан., стр. 208.
 — Як. Каз., стр. 208.
Осмоловъ, Никл. Никл., ка., стр. 181.
Осмольскій, Яросл. Стан., стр. 152.
Осоиниъ, Пет. Гавр., стр. 165.
Осоргина, Мар. Ал-Ъв., стр. 221.
Осоргинъ, Алдръ Никл., от. ротм., стр. 267.
 — Мих. Мих., стр. 274.
Оссовная, Елиз. Викент., стр. 194.
Оссовскій, Нестор. Нестор., плк., стр. 190, 335.
Оссуховскій, Ант. Богусл., сс., стр. 335.
Оставовскій, Харит. Герем., кс., чл. Острожск. двор. оп., стр. 3.
Останковичъ, Вас. Никл., стр. 208.
 — Ек. Никл., жена майора, стр. 183.
 — Ив. Никл., стр. 280.
Останковъ, Мих. Матв., сс., стр. 291, 20.
Останковъ, Пет. Матв., стр. 165.
Останковы (Наслѣдн. Дм. Ив.), стр. 145.
Остаповичъ, Эразмъ Никл., стр. 250.
Остафьевъ, Алдръ Ал-Ъев., кр., стр. 215, 219.
 — Никл. Раф., кр., стр. 215, 216.
Осташкевичъ, Ад. Ант., пдплк., стр. 208.
Осташковъ, Алдръ Никл., стр. 315.
 — Вас. Никл., стр. 315.
 — Георг. Никл., стр. 315.
 — Ив. Никл., стр. 315.
Остенъ-Сакель фонъ-дерб. бар. Гекторъ, стр. 188.
 — бар. Георгъ Эрнестъ Людв.-Ег., от. плк. гв., стр. 247.
 — бар. Карл., стр. 174.
 — бар. Конст. Алдр., стр. 174.
 — фонъ дерб., бар. Христиан. Карл., Виндавск. предв. двор., стр. 7.
Остерманъ, гр. стр. 248.
Островицкая, Мар. Алдр., стр. 173.
Островская, Мар. Фед., стр. 324.
Островскій, Андр. Никл., стр. 167.
 — Феликсъ Дев., стр. 163.
Остроградская, Марія Никл., жена ттс., стр. 283.
Остроградскій, Вас. Алдр., ка., Кременчугск. предв. дв., стр. 14.
 — Всев. Матв., ген.-майоръ, стр. 215.
Остророгъ, Евг. Пет., стр. 194.
Остроухъ, Людв. Ив., стр. 152.
Осуховскій, Ос. Алдр., стр. 325.
Осьманъ, Алдръ Монс., сс., стр. 318.
Отфиновскій, Людв. Ос., стр. 135.
Офореибергъ, Чесл. Викт., стр. 194.
Офросимова, Праск. Дм., вд. прч., стр. 260.
 — Тат. Никиф., вл. кек., стр. 177.
Офросимовъ, Алдръ Пав., гс., Тульск. депутат. двор., стр. 20.
 — Влад. Пармен., стр. 176.
 — Еф. Як., стр. 260.
 — Ив. Пармен., стр. 176.

- Офросимовъ, Леон. Никл., яс., стр. 144.
 — Никл. Ив., гс., стр. 232.
 — Никл. Пармен., стр. 176.
 — Пет. Пармен., стр. 176.
 — Як. Никандр., стр. 260.
- Охлябишинъ, Никл. Ив., от ротм., предводитель дворянства, стр. 280, 18.
 — Серг. Дм., кр., стр. 267.
- Охотникова (урожд. Варвинская), Ек. Юс., вд. прап., стр. 144.
- Охотниновъ, Алдръ Мих., прч., стр. 140.
 — Алдръ Як., прч., стр. 144.
 — Алдръ Як., шт. кап., засѣд. Землянск. двор. оп., стр. 4.
 — Влад. Никл., дсс., стр. 145.
 — Мих. Мих., шт.-ротм., стр. 140, 19, 18.
- Охоцкая, Антон. Ипп., стр. 250.
- Охочинская, Соф. Влад., стр. 324.
- Очеретьно, Мар. Ал-ѣев., вд. гс., стр. 163.
- Ошанинъ, Алдръ Мих., дсс., стр. 22, 335.
 — Вас. Фед., сс., стр. 262.
 — Ив. Алдр., стр. 335.
 — Мих. Алдр., шт.-кап., стр. 335.
 — Никиф. Фед., ка., стр. 262.
 — Никл. Ив., стр. 133.
 — Пав. Фед., дсс., стр. 262.
 — Раф. Вас., гс., стр. 172.
- ## П
- Павлиновскій, Гект. Ив., стр. 194.
 — Мих. Дан., стр. 191.
 — Эм. Гект., яс., стр. 190.
- Павлова, Алдра Никл., вд. кап., стр. 285.
 — Вѣра Алдр., стр. 163.
 — Ек. Ил., вд. гс., стр. 163.
 — Ирина Вас., стр. 159.
 — Раиса Сем., жена прч., стр. 140.
- Павлованчъ, Бронисл. Алдр., прч. зап. арм., стр. 125.
 — Юс. Алдр., стр. 125.
 — Каз. Алдр., стр. 125.
 — Каз. Ив., стр. 152.
- Павловскій, Алдръ Ив., стр. 293.
 — Домен. Иги.-Валер., стр. 324.
 — Ем. Лукьян., стр. 250.
 — Никл. Як., стр. 163.
 — Пет. Феоф., сс., стр. 152.
 — Як. Алдр., сс., стр. 163.
- Павловъ, Алдръ Алдр., шт.-ротм., стр. 290, 289.
 — Алдръ Никл., кск., стр. 285.
 — Алдръ Пав., яс., чл. Новоладожск. двор. оп., стр. 16.
 — Алдръ Спирид., ген.-маіоръ, стр. 169.
 — Ал-ѣй Вас., стр. 227.
 — Ал-ѣй Никл., стр. 305.
 — Авг. Фед., от. ген.-маіоръ, стр. 335.
 — Вас. Ив., дсс., Минск. губ. предв. двор., стр. 9.
 — Вас. Пет., ттс., засѣд. Ражск. двор. оп., стр. 15.
 — Влад. Влад., сс., стр. 180.
- Павловъ, Дм. Алдр., гс., стр. 263, 132.
 — Юас. Ксеноф., пдирч., стр. 179.
 — Конст. Алдр., ка., стр. 263.
 — Ксеноф. Карп., от. шт.-ротм., стр. 295.
 — Михаилъ, сс., стр. 295.
 — Никл. Алдр., стр. 264.
 — Никл. Мих., яс., стр. 163.
 — Никл. Никл., кр., стр. 290.
 — Никл. Пет., яс., стр. 326.
 — Пет. Ив., ген.-маіоръ, стр. 155.
 — Пет. Пет., сс., стр. 326.
 — Серг. Никл., ттс., стр. 180.
- Павловъ (Наслѣди. Плат. Фед.), стр. 128.
- Павлушиновъ, Ив. Ив., стр. 128.
- Пагурскій, Григ. Никит., гс., стр. 132.
- Падейская, Мар. Як., стр. 293.
- Падеревная (урожд. Серебрякова), Анна Алдр., стр. 335.
- Пазухинъ, Алдръ Вас., чл. Кинешемско-Нерехтско-Юрьевск. двор. оп., стр. 7.
 — Алдръ Дм., стр. 272.
 — Алдръ Серг., маіоръ, стр. 271.
 — Дм. Дм., кск., стр. 272.
 — Никл. Дм., сс., стр. 272, 269.
- Паненцовъ, Ил. Ив., стр. 252.
- Палень-фонъ-деръ, бар. Александръ, стр. 9.
 — бар. Анат. Влад., кмрг., дсс., стр. 241.
 — гр. Леон. Фед., стр. 174.
 — гр. Мар. Ив., стр. 224.
 — гр. Пав. Пет., Баусск. предв. двор., стр. 7.
 — бар. Петръ, стр. 188.
- Палеологъ, Юл. Дорим., стр. 200.
- Палицынъ, Авр. Конст., гв.-ротм., стр. 286.
 — Влад. Мих., стр. 132.
 — Мих. Алдр., сс., стр. 274, 165.
 — Пет. Ив., ротм., стр. 295.
 — Серг. Мих., стр. 165.
- Паломаренно, Никл. Прокоф., гс., стр. 318.
- Палтова, Соф. Фед., жена кр., стр. 285.
- Пальковский, Губертъ Тит., стр. 252.
- Пальмовъ, Флег. Флег., ка., засѣд. Лукояновск. двор. оп., стр. 11.
- Пальцовъ, Авг. Отг., от. пдплк., засѣд. Волковск. двор. оп., стр. 4.
- Пальниковъ, Никл. Никл., кап., стр. 278.
- Пальчиковъ, Алдръ Вас., сс., стр. 143.
 — Алдръ Викт., стр. 291.
 — Анат. Евгр., ттс., стр. 291.
 — Влад. Евгр., стр. 291.
 — Исаакъ Викт., стр. 291.
 — Никл. Вас., сс., стр. 281.
- Пальчинскій, Домин. Онуфр., стр. 197.

- Пашковъ, Кровидъ Алдр., сс., стр. 225, 223.
 — Кровидъ Кровид., шт.-ротм., стр. 223.
 — Пав. Пет., стр. 167.
 Панафимъ, Ег. Алдр., кск., стр. 286.
 — Нилъ Ег., стр. 286.
 — Пет. Алдр., кр., стр. 286.
 — Пет. Ег., сс., стр. 287.
 Пандель-фонъ, Ивалъ, стр. 188.
 — Николай, стр. 188.
 — Петръ, стр. 188.
 Панина, Алдра Пав., стр. 224.
 — гр. Нат. Пав., вд. дтс., стр. 141, 171.
 Панинь, Алдръ Вас., стр. 224.
 — Ив. Вас., стр. 224.
 Паницынь, Мпх. Алдр., ка., стр. 270.
 Паничева, Ел. Ив., стр. 163.
 Панова, П. В., стр. 128.
 Пановъ, Ал-бй Дм., гв. шт.-ротм., стр. 236.
 — Дм. Ал-бев., нс., стр. 236.
 — Дм. Никл., стр. 272, 269.
 — Никл. Ал-бев., шт.-ротм., стр. 269.
 Панский, Вас. Ив., от. пдлк., стр. 127, 132.
 Пантелъевъ, Авдр. Вас., кс., стр. 245.
 Пантусовъ, Пет. Ал-бев., нс., стр. 272.
 — Серг. Ал-бев., кск., стр. 272.
 Панфиловъ, Дм. Пав., кск., засѣд. Бирюченск. двор. ош., стр. 4, 139.
 — Никл. Мих., кс., Череповецк. делут. двор., стр. 12.
 Панченко, Алдръ Никл., кр., стр. 311.
 — Мих. Никл., кр., стр. 311.
 — Никл. Харламп., кр., стр. 311.
 — Фед. Тим., от. кс., стр. 205.
 Панчулидзева, Нат. Алдр., стр. 221.
 Панчулидзевъ, Никл. Ал-бев., гв. плк., въ ав. кырг., Пензенск. предв. двор., стр. 13.
 Паниотина, Алдра Вас., стр. 171.
 — Елиза. Никит., стр. 218.
 — Дар. Митроф., стр. 218.
 Паниотинъ, Ив. Серг., прч., стр. 216.
 — Никл. Никл., стр. 218.
 — Пет. Никл., кр., стр. 230.
 Папасираки, Елиз. Пет., жена гс., стр. 163.
 Паплавскій, Густ. Пет., стр. 252.
 Папоновъ, Алдръ Дм., ттс., стр. 144, 185.
 Папчинскій, Ив. Ив., стр. 159.
 — Никл. Самис., ка., стр. 163.
 Парадъловъ, Мих. Григ., стр. 257.
 — Пантелеймонъ Григ., ттс., стр. 257.
 Парамочова, Елиз. Мпх., жена прч., стр. 207.
 Паренаго, Ек. Андр., жена шт.-ротм., стр. 137.
 — Пав. Аполни., нс., стр. 137.
 Паризо-де-ла-Валеттъ, Елиз. Як., вд. шт.-ротм., стр. 307.
 — Мих. Пав., ротм., стр. 307.
 Парпура, Георг. Парф., гс., стр. 312, 317.
 — (Наслѣдн. Парф. Алдр.), стр. 308.
 — Пет. Парф., стр. 317, 312.
 Парскій, Влад. Влад., кск., стр. 241.
 — Никл. Влад., стр. 335.
 Паруновъ, Мих. Никл., дсс., стр. 241.
 Парушевскій, Людв. Феликс., стр. 250.
 — Францъ Феликс., стр. 250.
 Парфеновъ, Пав. Пет., стр. 147.
 Пархомеико, Ол. Никл., стр. 324.
 Пархомовъ, Никл. Дм., нс., стр. 295.
 Парчевскій, Андр. Иос., стр. 208.
 — Афан. Ив., стр. 208.
 — Вас. Иос., стр. 208.
 — Игн. Авт., стр. 119.
 — Кипр. Еф., стр. 208.
 — Матв. Вильг., стр. 208.
 — Пав. Ал-бев., гс., стр. 208.
 — Сигизм. Ив., стр. 208.
 — Як. Вас., стр. 208.
 — Тома Иос., стр. 208.
 Пасковичъ, гр. Эриванскій, кп. Варшавскій, Фед. Ив., от. ген.-лейт., стр. 205, 241.
 Пасмуровъ, Мпх. Мпх., гс., стр. 292.
 Пастухова (урожд. Крашенинникова), Соф. Фед., жена плк., стр. 137.
 Пасынкова, Над. Фед., стр. 324.
 Пасынновъ, Арк. Маркел., ттс., стр. 270.
 Паташева, Глаф. Степ., в кал., стр. 137.
 Патерилловъ, Григ. Пет., стр. 163.
 Паткуль, Влад. Алдр., гв. прч., стр. 245.
 — Юл. Никл., жена гв. прч., стр. 245.
 Патонъ, Никл. Пет., дсс., стр. 288.
 Пафоновъ, Никл. Вас., засѣд. Спасск. двор. ош., стр. 19.
 Пахаловичъ, Ел. Ив., стр. 163.
 Пацынко, Руд. Ос., стр. 152.
 — Эд. Стан., стр. 152.
 Пацюковъ, Андр. Емел., стр. 256.
 — Вас. Емел., стр. 256.
 — Ив. Емел., стр. 256.
 — Никл. Емел., стр. 256.
 Пашенный, Пет. Алдр., ка., стр. 270.
 Пашкевичъ, Ал-бй Андр., кал., стр. 257.
 — Андр. Андр., кр., стр. 257.
 — Мовика Ад., стр. 196.
 — Никл. Андр., ттс., чл. Пирятинск. двор. ош. стр. 14, 257.
 — Фед. Андр., прч., стр. 257.
 Пашковский, Дм. Мпх., сс., стр. 311.
 — Напол. Иос., стр. 119.
 Пашковъ, Алдръ Вас., ген.-майоръ, стр. 270.
 — Ал-бй Ал-бев., гс., штаб-лейт., стр. 272.
 — Ал-бй Ег., плк., стр. 221.
 — Вас. Алдр., от. гв. плк. стр. 219, 288, 215, 221.
 Пашовникъ, Вас. Аким., гс., стр. 139.
 Пашъ, Алдръ Никл., пдрч., стр. 327.
 — Никл. Никл., стр. 327.
 Пащенко, Алдръ Никл., шт.-кап., стр. 326.
 — Анна Ив., жена нс., стр. 130.
 — Григ. Ив., кр., стр. 254.

- Пашенко, Никл. Степ., сс., стр. 133.
- Подашевъ, Ив. Тим., шт.-кап., стр. 257.
- Пейнеръ, Ал-ѣй Никл., сс., Трокск. предв. двор., стр. 1.
- Ел. Никл., жена ген.-маіора, стр. 283.
- Конст. Конст., ка., Брадлавск. предв. двор., стр. 13, 252.
- Левъ Ковст., стр. 252.
- Никл. Никл., ген.-маіоръ, стр. 247.
- Пеляпенко, Гавр. Пав., стр. 300.
- Пелипеннова, Антоп. Алдр., вл. шт.-ротм., стр. 163.
- Егна Сем., вл. маіора, стр. 163.
- Пелипенковъ, Алдр. Никл., стр. 163.
- Гавр. Никл., стр. 163.
- Григ. Никл., стр. 163.
- Никл. Ив., стр. 163.
- Никл. Никл., стр. 163.
- Фед. Никл., стр. 163.
- Пенскій, Алдръ Вас., гв. шт.-кап., стр. 277.
- Ал-ѣй Мих., ка., чл. Луцк. двор. оп., стр. 3.
- Влад. Вас., ген.-маіоръ, стр. 277.
- Пентювскій, Ад. Апол.-Іос., стр. 135.
- Ант. Іос., стр. 135.
- Меч. Іос., стр. 135.
- Переверзевъ, Сем. Пет., стр. 145.
- Первошиновъ, Пав. Дм., дсс., Винницк. предв. двор., стр. 13.
- Перегорожскій, Вас. Ал-ѣев., кс., стр. 321.
- Перекрестова, Над. Ив., жена плк., стр. 141.
- Ол. Никл., вл. пдплк., стр. 319.
- Перекрестовъ, Вас. Никл., ка., стр. 254.
- Перелешина, Мар. Алдр., стр. 137.
- Перелешинъ, Алдръ Алдр., пдирч., стр. 137.
- Влад. Алдр., стр. 137.
- Дм. Алдр., стр. 137.
- Никл. Макар., ис., стр. 173.
- Христоф. Никл., кап., стр. 146.
- Переможко-Галичъ, Влад. Алдр., кр., стр. 279, 282, 19.
- Перепелинъ, Ив. Никл., стр. 324, 335.
- Пересветовъ (Наслѣдн. Алдра Ив.), стр. 324.
- Пересвѣтъ-Солтанъ, Ад. Іео-нар., стр. 191.
- Вяч. Стан., стр. 205.
- Мелитонъ Іос., стр. 191.
- Пет. Игп., стр. 205.
- Юл. Мих., стр. 205.
- Перетцъ, Ег. Абр., дтс., ст. секр., стр. 248.
- Перковскій, Викент. Алдрь-Франц., стр. 122.
- Тагесф. Ант. Викент.-Алдр., стр. 122.
- Юр. Дан., стр. 122.
- Перлинь, Вас. Лаврент., ге., чл. Валковск. двор. оп., стр. 21.
- Елис. Фед., стр. 163.
- Пет. Тим., ген.-лейт., стр. 295.
- Перловскій, Адол. Стан., стр. 252.
- Ант. Стан., стр. 252.
- Влад. Стан., стр. 252.
- Ив. Стан., стр. 252.
- Перренъ - Синельникова, Елиз. Дм., жена гв. ротм., стр. 148.
- Перренъ-Синельниковъ, Никл. Алдр., гв. ротм., Остро-гожск. депутат. двор., стр. 4.
- Персидскій, Влад. Ал-ѣев., дѣйств. студ., Камышенск. депутат. двор., стр. 16.
- Персіанковъ, Левъ Вас., кс., стр. 270.
- Перумовъ, Дан. Наз., пдирч., стр. 227.
- Перфильевъ, Пав. Пет., дсс., Кологривск. предв. двор., стр. 7.
- Перхуровъ, Ив. Алдр., стр. 286.
- Перцева, Мар. Дм., вл. сс., стр. 177.
- Перцевъ, Викт. Никетор., дсс., стр. 177.
- Перцовъ, Никл. Влад., засѣд. Чебокс. - Козьмодемьян. двор. оп., стр. 5.
- Пет. Пет., дсс., Казанско-Царевококш. предв. двор., стр. 5.
- Пестрищій, Викт. Мих., стр. 202.
- Пестрово, Алдръ Серг., кр., стр. 130.
- Влад. Ег., кап., стр. 127.
- Никл. Ег., ка., стр. 127.
- Серг. Алдр., стр. 235.
- Пестрово, Серг. Вас., дсс., стр. 132, 130.
- Фед. Вас., кс., стр. 132.
- Песчанскій, Евг. Конст., стр. 257.
- Серг. Дм., стр. 257.
- Петельницъ, Ив. Матв., стр. 152.
- Сильв. Гома Дав.-Іос., стр. 122.
- Степ. Пет., стр. 152.
- Юр. Андр., стр. 152.
- Петерсъ, Викт. Вяльг., шт.-ротм., стр. 310.
- Петкевичъ, Селив. Каз., стр. 147.
- Петкувъ (урожд. Чехурская), Соф. Пет., жена ка., стр. 148.
- Петрашневичъ, Клим. Викент.-Матв., стр. 122.
- Конст. Беневент., стр. 196.
- Юл. Томаш., стр. 122.
- Петрашъ, Влад. Вас., прч., Полтавск. депутат. двор., стр. 14.
- Петренко, Степ. Дм., стр. 300.
- Петричевъ, Никл. Никл., стр. 176.
- Петрова, Мар. Ал-ѣев., жена прч., стр. 158.
- Над. Никиф., жена гс., стр. 241.
- Петровичъ, Всев. Григ., ох. ген.-маіоръ, стр. 272.
- Петрово-Соловово, Бор. Мих., стр. 283.
- Вас. Мих., Тамбовск. предв. двор., стр. 18, 280, 283.
- Мар. Мих., стр. 283.
- Никл. Мих., стр. 283.
- Петровская, Ел. Ив., вл. сс., стр. 317.
- Петровскій, Алдр. Конст., кс., стр. 127.
- Влад. Пет., кр., Верхнеднѣпровск. депутат. двор., стр. 5.
- Ег. Ник. ттс., засѣд. Васильск. двор. оп., стр. 11.
- Иванъ, стр. 252.
- Ив. Тим., ген.-маіоръ, стр. 279.
- Л. М., дѣйств. студ., Херсонск. депутат. двор., стр. 21, 307.
- Мемнонъ Пет., дсс., стр. 215.
- Мих. Мих., ка., стр. 307.

- Петровский, Никодимъ, стр. 252.
 — Серг. Фед. сс., стр. 210.
 Петровъ, Алдръ Андр., гс., стр. 321.
 — Алдръ Пав., стр. 224.
 — Алдръ Пет., ка., стр. 321, 241.
 — Андр. Андр., ис., стр. 183.
 — Влад. Дм., стр. 148.
 — Влад. Пет., стр. 327.
 — Дм. Вас., завед. Поневъжск. двор. оп., стр. 7.
 — Дм. Пет., ттс., стр. 282.
 — Евламп. Ег., пдирч., стр. 134.
 — Ив. Карп., кс., стр. 117.
 — Мих. Макс., согникъ, стр. 155.
 — Никл. Алдр., ка., стр. 134.
 — Никл. Пет., стр. 288.
 — Святосл. Арк., кс., стр. 172.
 — Серг. Алдр., кск., стр. 131.
 Петроковъ, Алдръ Никл., стр. 335.
 — Георг. Никл., стр. 335.
 — Никл. Георг., ген.-майоръ, стр. 335.
 — Никл. Никл., пдирч., стр. 335.
 Петрушевичъ (урожд. Кандыба), Анна Пет., стр. 308.
 — Ив. Ил., гс., стр. 288, 308.
 — Мих. Ил., Новоторжск. депутат двор., стр. 19.
 Петрусьвичъ, Авдр. Филип., стр. 250.
 Петруше, Юл. Алдр., стр. 173.
 Петтешъ, Влад. Густ., цлк., стр. 179, 182.
 Пецулевичъ, Пав. Матв., от. ис., стр. 241.
 Печковский, Ал-ѣй Фад., стр. 208.
 — Арк. Ив., от. кап., стр. 208.
 — Викент. Фад., стр. 208.
 — Георг. Вас., стр. 208.
 Печниковъ, Алдръ Никл., дсс., стр. 241.
 Пещурова, Елиз. Христоф., вд. тс., стр. 260.
 Пивоваровъ, Мих. Як., войск. старш., стр. 155.
 Пигаревъ, Митроф. Вас., кск., стр. 232.
 Пиглевская, Ел. Никл., стр. 293.
 Пикторовъ, Евг. Никол., ттс., стр. 245.
 Пикушь, Левъ Елнс., стр. 163.
 Пилларъ - фонъ - Пильхау, бар. Адол. Адол., Первоов.-Феллинск. депутат двор., стр. 9, 188.
 — Алдръ Густ., сс., и. д. Гайсинск. предв. двор., стр. 13.
 Пилляцій, Леонъ Юс., стр. 248.
 Пильць, Алдра Мих., вд. дсс., стр. 245.
 — Алдръ Ив., стр. 293.
 — Ал-ѣй Ив., стр. 245.
 — Евг. Ив., дочь асс., стр. 245.
 — Мих. Ив., стр. 245.
 Пинегиный, Ив. Григ., сс., стр. 134.
 Пинчуковъ, Конст. Вас., чл. Прилуцк. двор. оп., стр. 14.
 Пипинъ, Никл. Алдр., Порховск. депутат двор., стр. 14.
 Пирогова, Лид. Георг., стр. 252.
 Пирожиковъ, Никл. Пав., гс., Алатырск. депутат двор., стр. 17, 269, 272.
 Писанко, Людом. Март., стр. 325.
 Писарева, Иранда Ив., жена гс., стр. 290.
 Писаревичъ, Мар. Пет., вд. ка., стр. 309.
 Писаревскій, Степ. Як., кр., чл. Хорольск. двор. оп., стр. 14.
 Писаревъ, Леон. Ив., ротм., Двинск. предв. двор., стр. 2, 124.
 — Никл. Гавр., кр., стр. 143.
 — Серг. Григ., ис., стр. 144.
 Писаревниковъ, Вас. Юс., кр., стр. 117.
 Писемская, Соф. Пет., стр. 171.
 Писковский, Влад. Лук., стр. 307.
 Пистольковский - фонъ, Алек-сандръ, стр. 188.
 — Гастонъ, стр. 188.
 — Евгений, стр. 188.
 — Фед. Конст., кс., стр. 227.
 Пистольковский - фонъ, Эрихъ, стр. 188, 241.
 Писчатовскій, Адол. Ксавер., стр. 252.
 Питро, Альбертъ Самойл., стр. 179, 305.
 — Евг. Альб., кр., Обоянск. предв. двор., стр. 8, 179.
 Пищимука, Як. Никиф., кр., стр. 254.
 Пионтковскій, Алдръ Ром., от. плк., Острожск. предв. двор., стр. 3.
 — Люц. Флоріан., стр. 135.
 — Францъ Викт.-Феллиск., стр. 135.
 Пюро, Владисл. Стаи., стр. 123.
 Питровичъ, Эм. Витал., стр. 124.
 Питровская, Марусина Викент., стр. 250.
 — Феофан. Игн., стр. 194.
 Питровскій, Евг. Ос., стр. 125.
 — Юл. Мирол. Болесл., стр. 335.
 Пигоухъ-Нубляцкій, Григ. Лавр., стр. 208.
 — Юс. Алдр., стр. 208.
 — Лавр. Викт., стр. 208.
 — Лук. Лавр., стр. 208.
 Плаксинъ, Мих. Зах., ттс., стр. 277.
 Плаксонъ, Ант. Ант., дсс., Белебеовск. предв. двор., стр. 20.
 Платерь, гр. Ават. Конст., стр. 204.
 — гр. Марія, стр. 188.
 Платерь-Зиббергъ, гр. Юсафатъ, стр. 188.
 — гр. Михаилъ, стр. 188.
 — гр. Станиславъ, стр. 188.
 — гр. Стан. Каз., стр. 174.
 — гр. Феликсъ, стр. 188.
 Платонова, Ек. Ив., стр. 183.
 Платоновичъ, Вас. Алдр., ка., стр. 148.
 — Влад. Алдр., ттс., стр. 148.
 Платоновъ, Мих. Ив., шт.-кап., стр. 183.
 Плаутина, Мар. Мих., жена карнета, стр. 147.
 Плаховъ, Пет. Алдр., тс., стр. 241.
 Плачковскій, Ив. Ив., дсс., Староконстантиновск. предв. двор., стр. 3.
 Плевако, Камилия Бонавент., стр. 196.
 Плесняниковъ, Вас. Андр., стр. 267.

- Плещиниковъ, Никл. Фед., гс., стр. 267.
— Фед. Андр., от. пдпрч., стр. 267.
- Плень, Никл. Мих., Опочецк. депутат двор., стр. 14, 260.
— Ол. Вас., жена гв. шт.-кап., стр. 260.
— Пав. Алдр., от. прч., стр. 260.
- Плетенева, Ек. Ил., жена прч., стр. 183.
- Плетеневъ, Влад. Никл., дсс., стр. 296.
- Плетневъ, Викт. Ив., сс., стр. 288.
— Влад. Ив., дсс., стр. 288.
— Дм. Ив., гс., стр. 326, 303.
- Плошио, Вас. Алдр., кс., стр. 328.
- Плещевъ, Алдръ Пет., гв. прч., стр. 229.
— Влад. Ив., стр. 300.
— Мих. Ив., стр. 300.
— Никл. Фед., стр. 300.
— Пет. И в., стр. 300.
— Серг. Ив., стр. 300.
— Фед. Ив., кск., стр. 300.
- Пликусъ, (Наслѣдн. Андрея), стр. 197.
— Ив. Як., стр. 197.
- Плотникова, Людм. Пет., вд. тс., стр. 144.
— Нат. Марк., стр. 144.
- Плотниковъ, Влад. Никл., шт.-ротм., стр. 144.
— Конст. Марк., прч., стр. 144.
— Пав. Марк., кап., стр. 144.
- Плѣханова, Ек. Матв., стр. 227.
- Плѣшко, Вас. Никл., засѣд. Вилькомирск. двор. оп., стр. 7, 319.
- Плятеръ-Зибергъ, гр. Войц. Генр., стр. 124.
— гр. Ив. Генр., стр. 124.
— гр. Стан. Мих., стр. 124.
— гр. Теоф. Генр., стр. 124.
- Побѣдинскій, Вяч. Влад., прч., стр. 262.
— Мих. Влад., не., стр. 262.
- Повалишинъ, Дм. Фед., ттс., стр. 223, 278.
— Ил. Фед., маіоръ, стр. 264.
- Повало-Шайковская, Люб. Серг., жена плк., стр. 278.
- Повало-Шайковскій, Як. Ипол., гс., засѣд. Духовщинск. двор. оп., стр. 18.
- Повстанская, Эвелина Теоф., стр. 170.
- Погожева, Ек. Пет., жена ген.-маіора, стр. 163.
- Погорѣльскій, Никл. Дм., стр. 324, 333.
- Поготовна, Конст. Григ., кс., стр. 295.
- Погуляевъ, Серг. Тим., сс., Горбатовск. предв. двор., стр. 11, 215.
- Подвисоцкій, Пет. Кирил., стр. 311.
- Подвысоцкая, Мар. Адох., стр. 250.
— Мар. Кирил., стр. 318.
- Подвысоцкій, Евг. Кирил., стр. 318.
— Никл. Кирил., стр. 318.
- Подгаецкая, Луст. Григ., стр. 197.
- Подгаецкій, Алдръ Федос., не., стр. 256
- Подгорецкій, Андр. Ив., пдпрч., стр. 232.
- Подгорицкая, Елиз. Эразм., стр. 250.
- Подгоричани-Петровичъ, гр. Валер. Валер., Богодуховск. депутат двор., стр. 21, 295.
— гр. Варв. Валер., стр. 295.
— гр. Ел. Валер., стр. 295.
- Подгорный, Георг. Мих., стр. 315.
— Никл. Алдр., от. прч., стр. 273.
— Як. Фед., гс., стр. 315.
- Подгороденскій, Ад. Сильв.-Алдр., стр. 135.
- Подгорскій, Леопъ Эдм., стр. 169
— Пет. Сигизм., стр. 169.
- подгорцкій, Никл. Пав., засѣд. Боровско-Малояросл. двор. оп., стр. 6.
- Подгурская, Алдра Карл., стр. 248.
- Подойно, Ол. Апат., стр. 224.
- Подендлевичъ, Алдръ Алдр., кск., стр. 130.
- Подладчиковъ, Як. Никл., кск., Чембарск. депутат двор., стр. 13.
- Подлиневъ, Влад. Пав., ттс., Сѣнск. предв. двор., стр. 12.
- Подольскіе (Наслѣдн. Ив. Пав.), стр. 141.
- Подольскій, Алдръ Канит., кс., стр. 145.
- Подольскій, Конст. Никл., гс., стр. 320.
— Мих. Алдр., ттс., стр. 179.
— Никл. Мих., сс., стр. 320.
— Фед. Никл., шт.-кап., стр. 137.
- Подосинникова, Над. Ив., жена гс., стр. 318.
- Подосинниковъ, Дм. Мих., стр. 318.
— Мих. Ив., гс., стр. 318.
— Никл. Ив., идилк., Оболянск., депутат двор., стр. 8, 179.
- Подпрятовъ, Сем. Евтих., ка., стр. 176.
- Подстѣлевичъ, Мих. Алдр., гс., Меленковск. предв. двор., стр. 2, 130.
- Подушкинъ, Вас. Пав., ттс., чл. Крестецк. двор. оп., стр. 12.
— Влад. Пав., стр. 223.
- Подымовъ, Никл. Ив., ка., стр. 229.
- Подышевскій, Пав. Пав., стр. 293.
- Пожидаева, Клеопат. Пав., вд. прч., стр. 177.
- Пожидаевъ, Евг. Федот., гс., стр. 183.
— Никанд. Федот., вр., стр. 185.
- Поздѣевъ, Ив. Бор., дѣйств. студ., стр. 155.
— Никл. Бор., хорунжій, стр. 155.
- Поздюкинъ, Валент. Пет., стр. 267.
— Левъ Пет., кр., стр. 267.
- Поземъ, Конст. Алдр., стр. 228.
— Мих. Алдр., ксн., стр. 228.
- Познанскій, Ал-ѣй Никл., не., стр. 218.
- Познякова (урожд. Чурикова), Елиз. Степ., жена прч., стр. 145.
— Мар. Иллдр., стр. 224.
- Позняковъ, Влад. Алдр., кс., стр. 263.
— Влад. Алдр., стр. 224.
— Ил. Акинф., прап. зап., стр. 277.
— Ил. Ник., сс., Гжатск. предв. двор., стр. 17.
— Митроф. Никанд., кск., стр. 176.
— Серг. Алдр., от. шт.-кап., стр. 283.

- Позняковъ**, Степ. Наркиз., гс., стр. 183.
Познякъ, Фед. Феликс., дсс., стр. 247, 241.
Покатиловъ, Влад. Никл., кск., стр. 232.
Полесский-Козелья, Густ. Герон - Домин., кр., стр. 122.
 — Каэт. Ив. Цепом-Каэт., от. ротм., стр. 122.
Поклонский, Иос. Ром., прч., стр. 301.
Полорский - Журавно, Ал-ѣй Мих., стр. 312.
 — Мих. Фед., от. прч., стр. 312.
 — Фед. Алдр., пидлк., стр. 312.
Помотило, Ив. Ив., тге., стр. 312.
Попровский, Алдръ Дм., сс., стр. 288.
 — Алдръ Пав., пс., стр. 219.
 — Вас. Ив., сс., стр. 288.
 — Влад. Вас., пс., стр. 219.
 — Влад. Ив., сс., стр. 288.
 — Григ. Григ., протоіер., стр. 117.
 — Евг. Ив., пс., стр. 281.
 — Мих. Вас., стр. 166.
 — Пет. Афан., ка., засѣд. Балтск. двор. оп., стр. 13.
 — Фед. Вас., стр. 166.
 — Феопемтъ Вас., стр. 166.
 — Христоф. Ив., пс., стр. 165.
Понубято, Викт. Каз., стр. 152.
Полевада, Никл. Вас., кск., стр. 225.
Полемаева, Зян. Никл., вд. тс., стр. 177.
Полемаевъ, Вас. Пет., стр. 293.
 — Конст. Матв., стр. 201.
Полетаева, Калерія Андр., стр. 147.
Полетина, Влад. Вас., сс., стр. 253.
 — Влад. Никл., гс., стр. 328, 319.
 — Влад. Як., стр. 315.
 — Пет. Як., стр. 315.
 — Пав. Спирид., плк., стр. 312.
Ползановъ, Влад. Серг., стр. 185.
 — Дм. Ив., кс., стр. 146.
Полдыль, Пет. Никл., прч., стр. 287.
Поливанова, Анна Алдр., жена кап., стр. 322.
 — Нат. Вас., стр. 128.
Поливановъ, Алдръ Пет., сс., стр. 171.
 — Влад. Никл., сс., стр. 274, 271.
 — Дм. Андр., тс., стр. 225.
 — Левъ Ив., кс., стр. 215, 221.
 — Левъ Льв., стр. 324.
 — Мих. Конст., сс., Покровск. предвод. двор., стр. 2, 131.
 — Никл. Андр., дсс., стр. 172.
 — Никл. Дм., кап. генер. шт., стр. 335.
Полиарновъ, Алдръ Евг., стр. 288.
 — Никл. Евг., кск., Ардатовск. предв. двор., стр. 11, 215.
Полминовскій, Киир. Ос., стр. 135.
Политковская, Мар. Ег., жена маюра, стр. 177.
Политыло, гр. Францишекъ Леоп., стр. 252.
Половневъ, Иос. Ив., гс., стр. 141.
Половцова, Нат. Мих., жена дтс., стр. 147, 283.
Половцовъ, Алдръ Алдр., дтс., стр. 245, 241.
 — Викт. Валер., прч., стр. 223.
 — Пет. Андр., ген.-маіоръ, стр. 318.
 — Пет. Никл., ка., засѣд. Жндрипск. двор. оп., стр. 6.
Полозова, Нат. Афан., стр. 321.
Полозовъ, Алдръ Плат., стр. 335.
 — Ал-ѣй Влад., кап., стр. 131.
 — Андр. Ив., дсс., стр. 176.
 — Мих. Мих., гс., Мосальск. депутат. двор., стр. 6.
 — Никл. Мих., пс., стр. 229.
 — Серг. Георг., прч., стр. 143.
 — Серг. Никл., кск., Давиловск. депутат. двор., стр. 22, 321.
Полонскій, Владисл. Карл., стр. 196.
 — Никл. Як., стр. 256.
Полтавцева, Нат. Никл., стр. 283.
Полторацкая, Анна Ег., дочь пс., стр. 319.
 — (урожд. Аммосова). Мар. Ив., жена гс., стр. 145.
Полторацкій, Алдръ Мих., пидлк., стр. 208.
 — Никл. Вас., от. кс., стр. 318.
Полторниціи, Алдръ Сем., сс., стр. 336.
 — Иос. Сем., плк., стр. 336.
Полубинскій, Артем. Афан., стр. 208.
 — Косьма Афан., ка., чл. Оршанск. двор. оп., стр. 10.
 — Тим. Пет., стр. 208.
 — Фед. Пет., стр. 208.
 — Як. Пет., стр. 208.
Полубояринова, Нат. Ал-ѣев., вд. ка., стр. 235.
Полубояриновъ, Никл. Никл., прч., стр. 336.
Полубояриновы (Населѣди. Алдра Пав.), стр. 236.
 — (Населѣди. Мих. Пав.), стр. 236.
Полушина, Мар. Никл., жена плк., стр. 304.
Полушинъ, Ив. Евгр., стр. 277.
 — Никл. Евгр., стр. 277.
Полчанинова, Марія, стр. 128.
Полыневъ, Викт. Викт., стр. 315.
 — Викт. Дм., маіоръ, стр. 315.
 — Леонт. Викт., стр. 315.
 — Мих. Викт., стр. 315.
 — Серг. Викт., стр. 315.
Поль, Ол. Сем., жена сс., стр. 163.
Польманъ, Бор. Пет., пдпрч., стр. 269.
 — Елнз. Пав., стр. 221.
 — Ив. Пет., гс., стр. 269.
Полъновъ, Ал-ѣй Дм., сс., стр. 173.
 — Конст. Дм., гс., стр. 327.
 — Пав. Геннад., чл. Чухломск. двор. оп., стр. 7.
Полъшко, Алдръ Григ., кап., стр. 257.
Полянова, Ираида Никл., стр. 293.
Поляновъ, Алдръ Ив., дсс., Крапивенск. предв. двор., стр. 20.
Полянская, Клеоп. Никл., жена низк. кап., стр. 181.
 — Мар. Алдр., жена сваяц., стр. 146.

- Поляионий, Влад. Алдр., инж. пдлк., стр. 181.
— Никл. Алдр., кс., стр. 181.
- Полянцова, Вѣра Алдр., жена кс., стр. 283.
- Помазановъ, Корнил. Сем., прч., стр. 297.
- Померанцева, Анна Алдр., жена кс., стр. 163.
- Поморскій, Никл. Алдр., вс., стр. 247.
- Пономарева, Над. Мих., вд. гв. прч., стр. 322.
- Пономаревъ, Вас. Ром., ка., стр. 312.
— Георг. Серг., стр. 266.
— Никл. Конст., кап., стр. 303.
- Пономаренко, Никл. Тим., чл. Миргородск. двор. оп., стр. 14, 254.
- Полатенко, Ал-ѣй Григ., кр., стр. 254.
- Полейко (урожд. Шадревская), Фелиція Ив., стр. 336.
- Поллавицкій, Меч. Никл., стр. 135.
— Мих. Ант., кс., стр. 313.
— Стан. Ром., стр. 119.
- Попова, Евд. Дм., стр. 141.
— Елиз. Григ., вд. гс., стр. 235.
— Мар. Ив., стр. 141.
— Над. Ег., дочь тте., стр. 141.
— Соф. Иван., жена сс., стр. 141.
- Поповицкій, Иона Ив., кс., стр. 117.
— Лев. Ал-ѣев., тте., стр. 117.
- Половинина, Над. Дм., вд. гс., стр. 181.
- Поповенко, Ол. Макс., стр. 163.
- Половъ, Алдръ Андр., стр. 225.
— Алдръ Вас., стр. 324.
— Алдръ Еф., ка., чл. Вельколуцк. двор. оп., стр. 15.
— Ал-ѣй Вас., хорунжій, стр. 155.
— Ал-ѣй Никан., кр., стр. 273.
— Авдр. Вас., стр. 139, 140, 142, 303.
— Аристар. Пет., сс., стр. 300.
— Бор. Никл., стр. 303.
— Вас. Вас., пдлк., стр. 288.
- Половъ, Вас. Ив., кс., стр. 146, 173, 180.
— Вас. Ос., кр., стр. 158.
— Вас. Пав., войск. старш., стр. 135.
— Вас. Степ., хорунж., стр. 158.
— Влад. Юс., корн., стр. 288.
— Влад. Никл., гс., засѣд. Валуцк. двор. оп., стр. 4, 142.
— Влад. Серг., стр. 192.
— Дм. Алдр., гс., Перемышльск. предв. двор., стр. 6.
— Дм. Никл., кам.-юнк., сс., Веневск. предв. двор., стр. 20, 289.
— Ив. Ал-ѣев., ген.-майоръ, стр. 155.
— Ив. Вас., ротм., Валуцк. предв. двор., стр. 3, 142.
— Ив. Григ., кс., стр. 117.
— Ив. Мих., сс., стр. 155.
— Ив. Никл., стр. 274.
— Иракл. Вас., кр., засѣд. Егорьевск. двор. оп., стр. 15.
— Юс. Дм., дсс., стр. 288.
— Конст. Андр., ротм., стр. 225.
— Левъ Степ., войск. старш., стр. 158.
— Митроф. Никл., стр. 236.
— Мих. Алдр., сс., стр. 179.
— Мих. Ив., плк., стр. 241.
— Мих. Юс., стр. 288.
— Никл. Вас., дсс., стр. 176.
— Никл. Евгр., гс., засѣд. Пензенск. двор. оп., стр. 13, 235.
— Никл. Ив., подъ-есаулъ, стр. 266, 158.
— Никл. Никл., стр. 274.
— Пав. Апол., стр. 134.
— Пав. Ив., сотн., стр. 158.
— Пет. Пет., кс., стр. 140.
— Сем. Ег., стр. 301.
— Серг. Ал-ѣев., гс., стр. 134.
— Серг. Никл., дсс., стр. 264.
— Степ. Еф., плк., стр. 158.
— Юр. Вас., стр. 279.
- Половы (Наслѣдн. Вас. Никл.), стр. 141.
— (Наслѣдн. Пав. Ив.), стр. 145.
- Полпе, Георг. Георг., от. ген.-майоръ, стр. 241.
- Полынь, Леон. Эд., стр. 228.
- Пороховъ, Вас. Пет., стр. 253.
- Пороховъ, Влад. Конст., стр. 336.
— Фед. Вас., ка., стр. 253.
- Пороховскій, Емел. Ал-ѣев., кр., стр. 312.
— Мих. Никл., стр. 312.
— Никл. Вас., кр., стр. 312.
— Никл. Никл., прч., стр. 312.
- Порошинъ, Арк. Сем., шт.-кап., стр. 134.
— Никл. Алдр., гс., стр. 133.
— Никл. Арк., кр., Грязовск. депут. двор., стр. 2, 134.
— Никл. Вяч., пдлк., стр. 274.
- Поршинъ, Серг. Мих., канд. правъ, Трубчевск. предв. двор., стр. 12.
- Портчаный, Пет. Мих., гс., стр. 181.
- Посникова, Юл. Сем., вд. пдпрч., стр. 212.
- Посинковъ, Алдръ Никл., стр. 212.
— Никл. Пет., дсс., стр. 212.
— Фед. Никл., вс., стр. 228.
- Постниковъ, Вас. Вас., от. шт.-кап., стр. 283.
- Посудевскій, Мих. Ив., дсс., стр. 320, 318.
- Потаньева, Ал-ѣй Мих., инж.-техн., стр. 149.
— Вас. Мих., гс., стр. 149.
— Мих. Никл., пдпрч., стр. 149.
- Потеминъ, Дм. Алдр., стр. 232.
— Дм. Мих., гс., стр. 276.
- Потерлевичъ, Антошь, стр. 252.
— Викентій, стр. 252.
- Потомскій, Тих. Ив., чл. Рогачевск. двор. оп., стр. 10.
- Поторжинская, Ел. Ив., стр. 163.
- Потоцкая, гр. Фелиція Игн., стр. 250.
- Потоцкій, гр. Авг. Мавр., стр. 194.
— гр. Ал. Юзѣав., стр. 250.
— гр. Андр. Ал., стр. 168.
— гр. Ант. Стан., стр. 252.
— гр. Влад. Фед., стр. 250.
— гр. Евст. Мавр., стр. 194.
— ил. Конст. Конст., стр. 169, 199, 201, 248.
- Потриковскій, Стан. Ив., стр. 125.
- Потулова, Вѣра Или., дочь ген.-лейт., стр. 235.

- Потуловъ, стр. 128.
 — Алдръ Алдр., кск., стр. 232.
 — Вас. Алдр., ис., стр. 232.
 — Витал. Никл., стр. 147.
 — Влад. Никл., кр., стр. 147.
 — Никанд. Никл., стр. 147.
 Потъхина, Иполита Мих., стр. 171.
 Потъхинъ, Пав. Автин., стр. 285.
 Пофюю, Алдръ Алдр., стр. 261.
 Похвисная (урожд. Змиева), Елиза. Ал-фев., жена сс., стр. 147.
 Похвиснева, Елиза. Ал-фев., жена тс., стр. 184.
 — Соф. Мих., вл. прч., стр. 181.
 Похвисневъ, Никл. Алдр., шт.-ротм., стр. 181.
 Похолковъ, Андр. Ив., плк., стр. 287.
 Почобуть, Алдръ Мих., стр. 152.
 — Алдръ Стан., стр. 152.
 — Ант. Каз., стр. 152.
 — Ант. Руд., стр. 152.
 — Юс. Каз., стр. 152.
 — Юс. Мих., стр. 152.
 — Людв. Викент., стр. 152.
 — Людв. Феликс., стр. 152.
 — Ос. Франц., стр. 152.
 — Руд. Игн., стр. 152.
 — Стан. Франц., стр. 152.
 — Францъ Ив., стр. 152.
 Поченовъ, Никл. Вас., кск., стр. 293.
 Поярковъ, Конст. Фед., стр. 286.
 — Левъ Фед., от. шт.-кап., стр. 286.
 Прабено, Мих. Пет., гс., стр. 328.
 Правиковъ, Алдръ Вас., кр., засѣд. Прояск. двор. оп., стр. 15, 265.
 — Никл. Никит., дсс., стр. 181.
 Праксиль, Влад. Алдр., ка., стр. 270.
 Прасоловъ, Ал-фй Ал-фев., сс., стр. 336.
 Прединскій, Пет. Дм., дсс., стр. 318.
 Пребяно, Конст. Пав., ген-майоръ, стр. 243, 241.
 Премещова, Алдра Конст., жена кап., стр. 230.
 — Ек. Алдр., вл. плк., стр. 290.
 Премещовъ, Конст. Конст., ротм., стр. 230.
 — Никл. Конст., ротм., стр. 230.
 — Раф. Конст., кск., стр. 230.
 Преясъ, Алдръ Никл., стр. 260.
 — Никл. Ант., стр. 250.
 Преображенскій, Вас. Ив., сс., стр. 241.
 — Ив. Пет., кс., стр. 288.
 — Пет. Ив., стр. 288.
 Преснухина, Ек. Алдр., жена идилк., стр. 168.
 Пржевалинскій, Мих. Ив., шт.-ротм., стр. 256.
 — Влад. Ив., стр. 169.
 Пржевальская, Алдра Сем., стр. 163.
 Пржевальскій, Ал-фй Ал-фев., кр., стр. 285.
 — Евг. Мих., идилк., Верейск. депутат. двор., стр. 11, 211.
 — Юсанъ Ил., стр. 163.
 Пржедецкий-фонъ, Константинычъ, стр. 188.
 Пржедецкий, Мар. Конст., стр. 199.
 Пржезницкій, Мих. Юс., плк., и. д. Ставропольск. пред. двор., стр. 18.
 Пржедльская, Констанція Алдр., стр. 168.
 Пржедельскій, Каз. Алдр., стр. 168.
 Пржелуискій, Ант. Ипп., стр. 250.
 Пржеляновскій, Ад. Ант., стр. 122.
 Пржесецкій, Бронисл. Алдр., стр. 124.
 Пржезмная, Мар. Феликс., стр. 248.
 Пржемыцкий, Ос. Ос., ка., засѣд. Пружанск. двор. оп., стр. 4.
 — Францъ Ив., стр. 248.
 Пржецлавскій, Ант. Ос., дсс., стр. 288.
 Приборъ, Ант. Гект., стр. 202.
 — Викторія, стр. 202.
 — Лавиня, стр. 202.
 — Люд. Андр., стр. 202.
 — Ром. Авд., стр. 202.
 Прибыль, Ол. Пет., вл. сс., стр. 290.
 Прибыльскій, Никл. Пав., ка., стр. 171.
 Прибыткова, Мар. Дм., стр. 184.
 Прибытковъ, Алдръ А. др., стр. 268.
 — Алдръ Георг., кр., стр. 282.
 — Арк. Георг., шт.-ротм., стр. 282.
 — Георг. Филип., стр. 283.
 — Конст. Алдр., стр. 268.
 — Никл. Феокт., гс., стр. 137.
 — Серг. Георг., прч., стр. 282.
 Пригара, Вас. Алдр., сс., стр. 315.
 Пригородскій, Евг. Никл., идилк., стр. 319.
 Приклонская, Нат. Ив., стр. 221.
 — Ол. Ив., вл. гв. плк., стр. 163.
 Приклонскій, Алдръ Вас., сс., стр. 218, 215.
 — Богданъ, стр. 128.
 — Иванъ, стр. 128.
 — Ив. Вас., кр., стр. 272.
 — Николаи, стр. 128.
 — Никл. Ив., тс., Нижегородск. губерш. предв. двор., стр. 11, 219, 215, 221.
 — Пет. Вас., гв. прч., стр. 272, 221, 215.
 Прилуковъ, Алдръ Ил., ттс., чл. Ямбургск. двор. оп., стр. 16.
 Примо, Алдръ Пав., кск., стр. 256.
 Принтъцъ-фонъ, Анна Викт., жена тс., стр. 254.
 — Никл. Густ., тс., стр. 254.
 Приселкова, Вѣра Никл., жена ка., стр. 241.
 Присеций, Ив. Никл., кск., стр. 326.
 Притвиць, бар. Никл. Карл., ген.-лейт., стр. 148.
 — бар. Никл. Никл., стр. 270.
 — бар. Никл. Пав., гв. от. кап., стр. 266.
 Приходько, Мар. Фед., жена прч., стр. 307.
 — Никл. Арк., гс., стр. 257.
 Пробено, Мих. Пет., гс., стр. 319.
 Прогульбицкая, Ек. Ив., жена плк., стр. 130.
 Прозоревичъ, Вѣра Вас., жена шт.-кап., стр. 181.
 Прозоровскій, Мих. Дм., плк., стр. 336.

- Прозоровский-Голыцынъ, Алдръ Алдр., церемонийм., стр. 327.
— Алдръ Фед., ген.-лейт., стр. 327.
- Прозоровъ, Ал-й Як., дсс., стр. 245, 241.
- Прозоръ, Кост. Меч., стр. 202.
— Соф. Болесл., стр. 194, 196.
- Прокоповичъ, Викт. Пет., гс., Бахмутск. депутат двор., стр. 5.
— Карлъ Льв., ка., стр. 336.
- Прокофьевъ, Никл. Фед., ка., стр. 230, 231.
- Промоторский, Ил. Вас., сс., стр. 117.
- Проневичъ, Игн. Марг., стр. 152.
— Юс. Мих., стр. 152.
— Карлъ Ив., стр. 152.
— Степ. Фад., стр. 152.
- Просвириный, Вас. Ос., кс., стр. 235.
- Просвиоровъ, Ив. Сем., войск. старш., стр. 158.
- Проскуриный, Никл. Вас., стр. 228.
- Протасевичъ, Анна Вильг., стр. 199.
— Валерія Стан., стр. 196.
— Лавр. Мих., стр. 199.
— Мар. Вильг., стр. 199.
- Протасовъ, Алдръ Ив., гс., стр. 141.
— Серг. Анд., сс., стр. 117.
- Протасовъ - Бахметевъ, гр.
— Никл. Ал-фев., ген.-адъют., ген. отъ кав., стр. 218, 115, 241.
- Протасьевъ, Алдръ Алдр., корн., стр. 127.
— Алдръ Вас., стр. 288.
— Алдръ Пет., кс., стр. 127.
— Ив. Евламп., кр., стр. 127.
- Протополова, Алдра Никл., дочь сс., стр. 168.
— Ол. Ал-фев., вд. хоруж., стр. 158.
— Соф. Никл., жена кр., стр. 141.
- Протополовъ, Алдръ Дм., от. гв. шт.-ротм., стр. 271, 336.
— Алдръ Мих., стр. 267.
— Ал-йй Аристар., врачъ, стр. 158.
— Алдр. Мих., хоруж., стр. 158.
- Протополовъ, Ив. Агафангел., гс., засѣд. Павловск. двор. оп., стр. 4, 149.
— Ил. Ал-фев., стр. 159.
— Никл. Аристар., стр. 158.
— Никл. Ив., чл. Порховск. двор. оп., стр. 15.
— Пет. Мих., шт.-кап., Зап.-пигородск. предв. двор., стр. 6, 168.
— Серг. Дм., горн. инж., стр. 215, 218.
— Фодос. Агафангел., кс., стр. 149.
- Прохорова, Мар. Анд., жена от. прч., стр. 171.
— Ол. Никл., стр. 230.
- Прохоровичъ, Никл. Ив., прч., стр. 257.
- Прохоровъ, Никл. Никл., от. прч., стр. 172.
- Прошиская, Вильг. Людв., стр. 192.
- Прученко (урожд. Бедряга), Мар. Фед., вд. дсс., стр. 141.
— Никл. Мих., стр. 216, 215.
— Серг. Мих., стр. 215, 216.
- Пруцой, Ив. Ив., ис., стр. 177.
- Прушакевичъ, Леонт. Ант., сс., стр. 274.
— Леон. Леонт., ка., стр. 274.
- Прушановская, Пелаг. Як., стр. 191.
- Прушановскій, Евг. Роб., стр. 191.
- Прушинская, Валерія Викент., стр. 196.
- Прушинскій, Вацл. Гект., стр. 204.
— Конст. Конст., стр. 204.
— Меч. Мих., стр. 194.
- Привлочная, Эмма Алдр., стр. 248.
- Прияшниково, Елиз. Ив., жена прч., стр. 304.
- Псоловъ, Вас. Степ., стр. 315.
— Ек. Никл., жена кап. 1 ранга, стр. 307.
— Никл. Степ., стр. 315.
— Степ. Степ., агроп., стр. 315.
- Пуговичниковъ, Сокр. Ив., ка., засѣд. Богучарск. двор. оп., стр. 4.
- Пузино, Серг. Поликарп., стр. 228.
- Пузынь, Алдръ Ив., идирч., засѣд. Новосельск. двор. оп., стр. 30.
- Пузыревскій, Вас. Карл., стр. 208.
— Никл. Евг., стр. 315.
— Ром. Ос., идирч., стр. 315.
- Пузыревскій - Пузанъ, Алдръ Пав., сс., стр. 134.
- Пукалово, Валер. Плат., ка., стр. 271.
- Пулавскій, Кла. Ал., стр. 250.
- Пуле, Анна Герм., вд. ка., стр. 138.
- Пудиковскій, Влад. Алдр., от. гв. шт.-кап., стр. 286.
- Пулло, Анна Як., вд. ген.-майора, стр. 300.
- Пульяновская, Олимпи. Онуфр., стр. 204.
- Пундани, Влад. Пет., стр. 166.
- Пупынина, Соф. Ульрих., жена прч., стр. 283.
- Пурлесскій, Коз. Вас., стр. 128.
- Пусковъ, Серг. Влад., сс., стр. 215.
- Пусловскій, Левъ Вандалин., стр. 201.
— Стан. Ив., стр. 199.
— Францъ Владисл., стр. 201.
- Пустошкинъ, Ефр. Вас., стр. 267.
— Мих. Никл., идирч., стр. 275.
- Путиловъ, Алдръ Алдр., стр. 223.
— Ив. Пав., сс., стр. 223.
— Никл. Арист., сс., Новоузенск. предв. двор., стр. 16.
— Пав. Нил., сс., стр. 223.
— Север. Алдр., стр. 223.
- Путикомеръ, Стан. Лавр., сс., чл. Видевск. двор. оп., стр. 1, 119.
- Путятинъ, Влад. Лук., стр. 235.
— кн. Мих. Пав., корн. зап. гв., Валдайск. депутат двор., стр. 12, 225.
— вл. Пав. Арс., Вышневолоцк. предв. двор., стр. 19, 225.
- Пухальскій, Плат. Ив., ка., чл. Острожек. двор. оп., стр. 3.
- Пуцята, Алдръ Ант., стр. 194.
— Ант. Пет., стр. 194.
- Пуцята - Русиновскій, Никл. Ив., стр. 208.

Пушечниковъ, Андръ Никл.,
инж., стр. 232.
— Андр. Никл., стр. 233.
— Мих. Никл., кр., стр.
233.
— Никл. Пет., идирч., стр.
137.
Пушешниковъ, Андр. Як., дсс.,
Егорьевск., предв. двор.,
стр. 15.
Пушкарева, Ол. Никл., стр.
324.
Пушкаревъ, Дм. Як., гори.
техн., стр. 336.
— Леон. Фед., стр. 229.
Пушкинъ, Алдръ Алдр., тс.,
стр. 218, 221.
— Ават. Льв., ка., стр.
215, 218, 221.
— Григ. Алдр., стр. 221,
260.
— Фома Раф., стр. 199.
Пуштарский, Пет. Вас., стр.
224.

Пушчина, Мар. Никл., вд. тс.,
стр. 241.
Пущинъ, Всен. Никл., стр. 191.
— Ив. Никл., нс., стр. 241.
— Никл. Ив., шт.-ротм.,
стр. 320.
Пфейферъ, Мих. Ант., нлж.,
Сквибск. предв. двор.,
стр. 6.
Пыльинъ, Аполлин. Алдр., стр.
293.
— Серг. Мих., чл. Саратовск.
двор. ои., стр. 17.
Пыхачевъ, Ив. Григ., нс., стр.
246, 241, 267.
— Ив. Ив., сс., стр. 223.
— Никан. Пет., стр. 227.
Пьяничниковъ, Аполлосъ Ал-
фев., кр., стр. 117.
Пѣвцовъ, Ал-ѣй Никл., ка.,
стр. 228.
— Григ. Ал-фев., Вышне-
волоцк. депутат. двор., стр.
19.

Пѣвцовъ, Григ. Григ., чл. Выш-
неволоцк. двор. ои., стр.
19.
— Ив. Мих., стр. 225.
Пѣтушинъ, Ал-ѣй Из., кр., стр.
322.
Пѣтуновъ, Серг. Вас., стр.
254.
Пѣхотинская, Юл. Алдр., стр.
163.
Пѣшкова, Алдра Ег., жена
от. ген.-майора, стр. 246.
Пѣшковъ, Алдръ Ал-фев., от.
ген.-майора, стр. 246.
Поклеръ, гр. Елиз. Алдр., стр.
278.
Пяткинъ, Вяч. Фед., чл. Коло-
грявск. двор. ои., стр. 7.
Пятницкая, Зин. Ростисл., жена
тс., стр. 260.
Пятницкий, Фед. Ал-фев., стр.
167.
Пятовъ, Аѳиног. Никл., кр.,
засѣд. двор. ои., стр. 1, 117.

Р

Раабень-фонъ, Алдръ Самойл.,
шт.-кап., стр. 246.
Рабѣй, Влад. Игн., стр. 125.
Раваа, Стан. Ив., стр. 194.
Равинский, Алдръ Пав., стр.
117.
Равао, Ант. Ив., стр. 192.
— Ольгердъ Льв., стр. 192.
Рагозинъ, Ал-ѣй Ив., тс., стр.
132.
— Вас. Ив., от. идирч. гв.,
стр. 132.
— Никл. Алдр., прч., стр.
185.
— Никл. Вас., кс., стр. 132,
184.
— Никл. Никл., кск., стр.
233.
— Пет. Никл., ка., Ци-
гровск. предв. двор., стр.
8, 185.
— Серг. Серг., нс., стр. 132.
Радець-фонъ (урожд. Пошо-
ва), бар. Ек. Вас., жена
ротм., стр. 139, 140.
— бар. Мих. Пав., дсс.,
Ахтырск. предв. двор.,
стр. 21, 294.
— фонъ, бар. Эд. Карл., стр.
139.
Радевицк., Ант. Вильг., стр.
197, 196, 199, 204, 201.
— кн. Иоанна Як., стр. 196.

Радзивилль, кн. Матв. Конст.,
стр. 199.
Радзівскій, Ив. Ант., стр. 250.
Радингъ, Алдръ Герм., стр.
228.
Радищевъ, Мих. Степ., от.
майоръ, чл. Кузнецк. двор.
ои., стр. 17.
Радионовъ, Ал-ѣй Куз., соти.,
стр. 158.
Радкевичъ, Алдръ Дм., кап.,
стр. 208.
— Алдръ Куз., стр. 208.
— Ал-ѣй Ар., Куз., стр.
208.
— Дм. Куз., стр. 208.
— Никл. Куз., ка., стр. 208.
— Серг. Дм., шт.-кап., стр.
208.
— Серг. Куз., стр. 208.
Радовичъ, Витол. Феликс., стр.
288.
Радусъ-Зенновичъ, Апол. Фе-
ликс., сс., Россиенск.
предв. двор., стр. 6.
Радчевскій, Ос. Григ., сс., за-
сѣд. Волковыск. двор. ои.,
стр. 4.
Радченко (урожд. Дергунъ),
Варв. Андр., жена нс.,
стр. 309.
— Евг. Фед., от. идирч.,
стр. 205.

Радченко, Никл. Григ., нс.,
стр. 181, 308, 309.
Радышевская, Алдра Фед.,
стр. 324.
Раевская, Ек. Ив., жена ка.,
стр. 188.
— Лид. Алдр., жена нс.,
стр. 318.
— Мар. Дм., жена сс., стр.
300.
— Нат. Авдр., дочь кск.,
стр. 141.
Раевскій, Алдръ Ив., кс., стр.
241.
— Алдръ Як., идирч., стр.
310.
— Влад. Алдр., стр. 219.
— Викт. Ал-фев., кск., стр.
147.
— Мих. Никл., ген.-майоръ,
стр. 247.
— Никл. Влад., стр. 182.
— Никл. Ив., дсс., стр. 241.
— Никл. Серг., кр., засѣд.
Новосильск. двор. ои.,
стр. 20.
— Пет. Ив., дсс., стр. 241.
— Ад. Григ., стр. 208.
— Ант. Феод., стр. 208.
Раевскій-Феяъ, Афан. Сем.,
стр. 208.
— Георг. Сем., стр. 208.
— Ив. Григ., стр. 208.

- Раевскій-Фомъ, Іоаннъ Сем., стр. 208.
 — Іос Пав., стр. 208.
 — Конст. Сем., стр. 208.
 — Куз. Ів., стр. 208.
 — Мих. Григ., стр. 208.
 — Пет. Пав., стр. 208.
 — Стеф. Матв., стр. 208.
 — Феод. Матв., стр. 208.
 Раздеришинъ, Алдръ Никл., прч., стр. 261.
 — Леон. Никл., стр. 261.
 — Пав. Полѣвкт., сс., стр. 271.
 Разнатовскій, Влад. Пет., гс., застѣд. Тульск. двор. оп., стр. 20.
 Разумовъ, Ал-ѣй Конст., стр. 172.
 Раиницъ, Алдръ Викент., от. ген.-маіоръ, стр. 119, 336.
 Влад. Алдр., кап., стр. 336, 119.
 — Владисл. Іос., ниж. плк., стр. 336, 119.
 — Евг. Алдр., ниж., кс., стр. 336.
 — Никл. Алдр., ниж. плк., стр. 119, 336.
 Ракова, Лид. Георг., жена подѣс., стр. 158.
 Раювичъ, Анд. Анд., стр. 311, 317.
 — Викт. Лавр., ттс., стр. 317.
 — Мих. Алдр., ттс., стр. 257.
 Раювскій, Левъ Алдр., шт.-кап., стр. 286.
 — Флор. Людв., стр. 252.
 — Фортунать Фортунат., стр. 170.
 Раювъ, Дм. Никл., дес., стр. 134.
 Ракуза, Пет. Як., ген.-маіоръ., стр. 175.
 Ракуса-Сущевскій, Конст. Валер., ген.-лейт., стр. 246.
 Ракѣвъ, Георг. Фед., ка., стр. 241.
 Ралкина, Соф. Никл., вд. прч., стр. 235.
 Ралкинъ, Никл. Дм., кр., стр. 235.
 Ралаъ, Никл. Алдр., стр. 293.
 — Ол. Алдр., стр. 293.
 Рамень-Фонъ, Алдръ Карл., кс., стр. 179.
 Раминъ, Никл. Дм., кр., Наровчатск. депутат. двор., стр. 13.
 Рамша - Карвецкій, Владисл. Ант.-Фом., стр. 122.
 Рангъ, Евг. Мих., кр., стр. 127.
 Ралпъ, Влад. Алдр., шт.-кап., стр. 182.
 — Влад. Кирил., ка., стр. 184.
 — Конст. Алдр., корн., стр. 177.
 Расковшенкова, Соф. Ів., дочъ те., стр. 181.
 Распосова, Олимп. Мих., вд. кр., стр. 181.
 Ратаева, Ек. Пав., стр. 321.
 Ратаевъ, Вас. Дм., стр. 324.
 Ратѣвъ, кн. Ів. Ів., кск., стр. 253.
 — кн. Пет. Ів., кс., стр. 253.
 Ратковичъ, Ів. Ег., от. кск., застѣд. Юхновск. двор. оп., стр. 18.
 Ратманова, Ек. Нил., стр. 260.
 Ратмановъ, Алдръ Никл., стр. 261.
 — Григ. Никл., стр. 261.
 — Никл. Григ., сс., стр. 261.
 — Никл. Никл., прч., стр. 261.
 Ратмоновъ, Григ. Григ., сс., стр. 287.
 Ратобильскій, Фед. Лук., ка., чл. Черниковск. двор. оп., стр. 10.
 Ратченко, Конст. Григ., стр. 196.
 Ратынскій, Богаимъ Викт., стр. 194.
 Ратьковъ, Алдръ Вас., стр. 227.
 — Вас. Пет., стр. 227.
 — Гавр. Никл., сс., стр. 172.
 — Никл. Гавр., стр. 172.
 — Пет. Вас., стр. 227.
 Ратьковъ-Рожновъ, Алдръ Геннад., сс., Слунск. предв. двор., стр. 10.
 — Влад. Алдр., те., стр. 247, 248, 227, 173.
 — Влад. Ал-Бев., те., стр. 242.
 — Никл. Алдр., стр. 227.
 Раутифельдъ-Фонъ, Вилегоръ, стр. 188.
 — Геирихъ, стр. 188.
 — Георгъ, стр. 188.
 — Карлъ, стр. 188.
 — Константинъ, стр. 188.
 — Эбергардъ, д-ръ м. стр. 188.
 — Юліусъ, стр. 188.
 Раушъ-Фонъ-Траубенбергъ, бар. Конст. Алдр., плк., стр. 148.
 Раушъ-Фонъ-Траубенбергъ, бар. Конст. Апол., сс., стр. 242.
 — бар. Леон. Осѣ., пс., стр. 247.
 Рафаловичъ, Мих. Ферд., стр. 288.
 Рафтопуло, Леон. Ег., шт.-ротм., стр. 307.
 Рахальскій, Матв. Фед., ка., застѣд. Гайсисск. двор. оп., стр. 13.
 Рахманова, Ег. Серг., стр. 145.
 Рахмановъ, Алдръ Фед., стр. 215.
 — Ари. Пет., застѣд. Калужско - Гарусско - Перемышл. Лихвинск. двор. оп., стр. 6.
 — Никл. Ал-Бев., кс., стр. 127.
 — Никл. Фед., стр. 215, 232.
 Рациборовскій, Викт. Фал., стр. 135.
 — Георг. Вацл., стр. 250.
 Рачинскій, Алдръ Вас., сс., Смоленск. предв. двор., стр. 17.
 — Алдръ Фед., кск., стр. 146.
 — Викт. Пет., корн., Портьчск. предв. двор., стр. 17.
 — Никл. Ів., чл. Варнавинск. двор. оп., стр. 7.
 Рачко, Алдръ Бониф., стр. 125.
 — Іос. Діониз., стр. 125.
 Рачковскій, Апполин. Пет., чл. Симбирско - Корсунско-Буинск. двор. оп., стр. 17, 270.
 — Вас. Пет., пдплк., стр. 270.
 — Никл. Ів., стр. 248.
 Рашевскій, Ів. Фед., стр. 320, 310.
 — Никл. Вас., ттс., стр. 320.
 — Никл. Гав., кр., стр. 307.
 — О. В., шт.-ротм., чл. Херсонск. двор. оп., стр. 21.
 — Як. Апол., кск., стр. 320.
 Рдултовская, Валер. Христоф., стр. 199.
 — Юл. Пав., стр. 204.
 Рдултовскій, Евст. Каз., стр. 199.
 Ребезовъ, Серг. Дм., ротм., стр. 336.
 Ребиндеръ, Алдръ Ал-Бев. ген. отъ инф., стр. 173, 296.
 — Елиз. Ів., вд. ген., стр. 177.

- Рабиндеръ, Никл. Аздр., Вогчапек предв. двор., стр. 21, 296.
 — Никл. Макс., гс., стр. 178.
 — гр. Рейнг. Карл., ландр., стр. 22.
 Ребровский, Аздръ Дм., стр. 275.
 — Вяч. Дм., кс., стр. 273.
 — Дм. Дм., сс., стр. 275.
 — Мих. Дм., кр., чл. Сызранско - Сенигизевск. двор. ол., стр. 17, 273.
 — Никл. Дм., кск., стр. 215, 221.
 Ребенский, Ад. Франц., стр. 194.
 Ревакеничъ, Иос. Ив., стр. 194.
 Рево, Ил. Мих., стр. 169.
 Реуцкий, Ив. Як., кап., стр. 312.
 Рего, Робертъ Эд., Чаусск. депутат двор., стр. 10.
 Регульский, Бронисл. Иос., стр. 250.
 — Марьянв Франц., стр. 252.
 — Меч. Иос., стр. 248.
 Редихъ, Альфр. Адол., стр. 212.
 Редриновъ, Серг. Вас., стр. 133.
 Рейнвальдъ, Аздръ Отт., сс. стр. 127, 130.
 — Никл. Отт., сс., стр. 130.
 Рейнеке, Арсент. Ив., сс., стр. 300, 305.
 — Ек. Григ., жена сс., стр. 300.
 Рейнь, Оск. Фед., от. ген.-майоръ, стр. 242.
 — Фед. Фед., ттс., стр. 242.
 — Эдуардъ Рейнг. Оскаръ Карл., от. ген.-майоръ, стр. 247.
 Рейслеръ, Елиз. Як., вл. дсс., стр. 242.
 Рейсъ-фонъ, Никл. Фом., сс., стр. 126.
 Рейганъ, Иос. Степ., стр. 191, 204.
 Рейтернъ, гр. Влад. Густ. стр. 174.
 Рейхардъ-фонъ, Рич. Адол., засѣд. Шавельск. двор. ол., стр. 7.
 Рейхель, Влад. Каз., кс., стр. 227.
 — Конст. Каз., стр. 223.
 Рейхъ, Вас. Ив., от. прч., стр. 267.
 Рейцъ-фонъ, Влад. Мих., ген.-лейт., стр. 246.
 Рекие, Бар. Артуръ Людв., стр. 174.
 — фонъ-деръ, бар. Вильг., стр. 174.
 — бар. Георг. Фридр., стр. 174.
 — бар. Луи, стр. 188.
 — бар. Людв. Матв., стр. 174.
 — бар. Матв. Карл., стр. 174.
 — бар. Христ. Авг., стр. 174.
 Рень, Пав. Конст., дсс., стр. 336.
 Режбелинскій, Аздръ Мих., стр. 167.
 Ремезовъ, Пав. Мих., Саложковск. депутат двор., стр. 15.
 Ремезъ, Аздра Никл., стр. 260.
 — Мар. Серг., жена нлк., стр. 260.
 Реигартеиъ, Пет. Аздр., сс., стр. 123.
 Ренне - фонъ, бар. Аздръ Астаф., стр. 174.
 — бар. Вильгельмъ, стр. 174.
 — бар. Карлъ, стр. 174.
 — бар. Отт. Альф., засѣд. Сирот. Суда, стр. 8.
 — бар. Фед. Руд., стр. 174.
 — бар. Феоф. Аздр., стр. 174.
 Реиненмапфъ, Влад. Аздр., дсс., стр. 248.
 — фонъ, Георг., чл. завѣд. дѣлопр. 1-й ассес., стр. 9.
 — Никл. Карл., стр. 252.
 Рено-Баронъ, Аздръ Аздр., от. лейт., стр. 306.
 — Аздръ Ос., от. корн., стр. 306.
 — Мих. Аздр., от. прч., стр. 306.
 Реицицкій, Ив. Дм., стр. 336.
 — Стеф. Дм., стр. 336.
 Ренье, Пет. Аздр., прч., стр. 148.
 Репешко, Фед. Фед., от. ка., стр. 317.
 Репманъ, Альб. Христ., стр. 336.
 Реппняъ, кп. Влад. Никл., гс., стр. 257.
 — кп. Никл. Вас., гофм., Киевск. губери. предв. двор., стр. 6, 257.
 Репойтъ-Дубяго, Ив. Ив., нс., Таращанск. предв. двор., стр. 170, 273.
 Репревъ, Ив. Вас., кр., стр. 132.
 Рербергъ, Пат. Никл., жена ген.-майора, стр. 300.
 Ретуиный, Пет. Дав., сс., стр. 144.
 Реугова, Елиз. Степ., вл. ген.-майора, стр. 139.
 Реутовскій, Никл. Крон., кр., Бузулуцк. предв. двор., стр. 15, 275, 267.
 Реутскій, Никл. Вас., дсс., стр. 317.
 Реуттъ, Мих. Мих., стр. 124.
 Реутъ, Ант. Феоф., стр. 202.
 — Елиз. Стеф., стр. 139.
 — Никл. Ив., стр. 196.
 Ринаювы (Насалѣд. Ал-ѣя Никл.), стр. 139.
 Риевская, Анна Ал-ѣев., дочь нс., стр. 145.
 — Варв. Фед., стр. 285.
 — Ек. Ал-ѣев., жена гв. шт.-кап., стр. 221.
 — Люб. Ал-ѣев., дочь нс., стр. 145.
 — Мар. Ал-ѣев., стр. 145.
 — Полина Густ., вл. нс., стр. 145.
 Риевскій, Аздръ Фед. кск., предв. двор., стр. 275.
 — Влад. Ал-ѣев., ттс., Коротояцк. депутат двор., стр. 3, 145.
 — Конст. Ал-ѣев., стр. 145.
 — Пав. Ал-ѣев., корнетъ, стр. 145.
 Риевускій, Евст. Валенсов., стр. 119.
 Рибольеръ, гр. Георг. Ив. нлк. гв., стр. 300.
 Риглеръ, Аздръ Ив., нс., стр. 242.
 — Мар. Ив., дочь дсс., стр. 242.
 Ридигеръ, Аздръ Никл., ген.-лейт., стр. 223.
 — Пет. Никл., дсс., стр. 223.
 Риницицкій, Вацл. Вацл., стр. 250.
 Риза, Влад. Вас., ттс., стр. 258.
 — Глѣбъ Степ., ка., стр. 258.
 — Мих. Евст., нс., стр. 258.
 — Никл. Вас., ка., стр. 258.
 Риггофъ, Вас. Карл., кр., стр. 148.
 — Никл. Карл., прч., стр. 148.
 Римашевскій, Никл. Вас., стр. 256.
 Римневичъ, Викт. Леонард., кск., стр. 246.

- Римская-Корсакова, Соф. Карл., жена прч., стр. 285.
- Римский - Корсаковъ, Алдръ, Алдр., дсс., стр. 285.
- Алдръ Вас., стр. 303.
- Вас. Алдр., шт.-ротм., стр. 285.
- Дм. Никл., стр. 271.
- Никл. Влад., дсе., стр. 250.
- Никл. Никл., прч. гв., стр. 271.
- Серг. Никл., прч., чл. Сумск. двор. оп., стр. 21, 304.
- Риппманъ, Вѣра Апол., вл. пдплк., стр. 300.
- Ритаровскій, Витол. Валер., стр. 252.
- Риттеръ фонъ, Серг. Серг., Прилуцк. депутат. двор., стр. 14.
- Рихтеръ, Авг. Авг., ис., стр. 295, 175.
- Анна Пав., жена сс., стр. 304.
- фонъ, Теод. Алдр., ка. Вейден-Валкск. депутат. двор., стр. 9.
- Ф., стр. 188.
- Робушь, Степ. Степ., стр. 190.
- Ровинскій, Марьянъ Феликс., стр. 327.
- Ровневы (Наслѣдн. Никл. Адр.), стр. 145.
- Роголевичъ, Донат. Феликс., стр. 199.
- Мих. Феликс., стр. 199.
- Роговичъ, Дм. Дм., стр. 328.
- Ив. Дм., кандидат. правъ, стр. 328.
- Мих. Дм., стр. 328.
- Роговская, Вильгельмина, стр. 192.
- Ел. Викент., стр. 194.
- Роговскій, Никл. Мих., ген.-майоръ, стр. 231.
- Рогофъ, Никл. Ив., от. прч., стр. 267.
- Рогозинскій, Болесл. Людв., стр. 135.
- Дм. Ив., кр., стр. 213.
- Мих. Владисл., стр. 169.
- Пав. Владисл., стр. 169.
- Эри. Ант., стр. 170.
- Родановъ, Ег. Ефим., засѣд. Славяносербск. двор. оп., стр. 5.
- Родзевичъ, Ант. Демент., стр. 168.
- Антон. Феликс., стр. 192.
- Дм. Владисл., кск., стр. 236.
- Родзевичъ, Зен. Викент., стр. 122.
- Ив. Ив., стр. 124.
- Ив. Каз.-Ик. Флор., стр. 122.
- Констанція Степ., стр. 260.
- Мих. Ферд., стр. 122.
- Соф. Дм., жена кс., стр. 236.
- Як. Иос., стр. 125.
- Родзевичъ - Бѣлезичъ, Ант. Домин., стр. 122.
- Игн. Адол.-Стан. Игн., стр. 122.
- Ферд. Раймундъ-Стан. Игн., стр. 122.
- Эд. Доминик., стр. 122.
- Родзьяновскій, Ад. Ос., стр. 152.
- Ив. Ад., стр. 152.
- Мих. Ос., стр. 152.
- Родзянко, Влад. Никл., стр. 336, 253.
- Мих. Влад., кам.-юнк., стр. 223.
- Родичевъ, Фед. Изм., стр. 336.
- Родионова, Ел. Евд., жена сотн., стр. 158.
- Родионовъ, Алдръ Пет., кск., стр. 271.
- Ал.-Ий Матв., кс., стр. 158.
- Вас. Матв., есаулъ, стр. 158.
- Викт. Ал.-Бев., ген.-лейт., стр. 158.
- Викт. Матв., стр. 158.
- Влад. Пет., стр. 166.
- Никл. Алдр., прч. Корсунск. предв. двор., стр. 17, 271.
- Никл. Матв., кс., стр. 158.
- Пет. Влад., стр. 166.
- Сем. Степ., сотн., стр. 158.
- Юр. Дм., дсе., стр. 271.
- Родичевичъ, Амур. Як., стр. 122.
- Як. Аавол., стр. 122.
- Рожаловскій, Пет. Рогуал., стр. 250.
- Рождественскій, Алдръ Никл., стр. 227.
- Илюд. Порф., стр. 167.
- Никл. Вас., ка., стр. 133.
- Рожновскій, Людв. Берн., ис., стр. 292.
- Розалионъ - Сошальскій, Влад. Влад., ка., стр. 301.
- Георг. Пет., шт.-ротм., стр. 301.
- Розалионъ-Сошальскій, Дм. Ег., стр. 301.
- Евг. Влад., ротм., стр. 301.
- Ив. Вас., прч., стр. 301.
- Никл. Вас., ге., стр. 301.
- Юр. Влад., кск., стр. 301.
- Розвадовская, Елиз. Алдр., стр. 199.
- Елиз. Ал.-Бев., стр. 191.
- Розенбахъ-фонъ, Никл. Отг., ген. адъют., стр. 246.
- Розенбергъ, бар. Вас. Пет., дсе., Крестовк. предв. двор., стр. 11, 223.
- Никл. Алоиз., стр. 250.
- фонъ, Никл. Оск., кск., засѣд. Медвнск. Двор. Оп., стр. 6.
- Розеншильдъ Паулинь, Алдръ Никл., ген.-майоръ. Рѣжик. предвод. двор., стр. 2.
- фонъ, Конст. Никл., стр. 124, 336.
- фонъ, Леон. Алдр., стр. 124.
- Никл. Конст., шт.-ротм., стр. 336.
- фонъ, Никл. Никл., стр. 124.
- Розень (урожд. Шидловская). Аграф. Ив., жена дсе., стр. 146.
- бар. Алдръ Ковет., кск., стр. 175.
- бар. Алдръ Фед., ге., стр. 123.
- бар. Альфр. Готлиб. Гарриенск. депутат. двор., стр. 22.
- бар. Гансъ, стр. 188.
- Георг. Влад., се., стр. 260.
- бар. Конст. Конст., кск., стр. 175.
- бар. Конст. Отг., ландр., стр. 22.
- фонъ, бар. Ол. Конст., стр. 295.
- бар. Рихардъ Влад. Гарриенск. депутат. двор., стр. 22.
- бар. Фед. Фед., от. корн., стр. 123.
- бар. Осод. Конст., ка., стр. 175.
- Розингъ, Ал.-Ий Ив., кр., стр. 219, 215.
- Розумъ, Алдръ Сем., стр. 258.
- Зах. Мих., ге., стр. 258.
- Ив. Сем., кск., стр. 258.
- Мих. Сем., кск., стр. 258.

- Рондье - де - Сенъ Жимель, (урожд. Подгоричанин-Петровичъ), гр. Мар. Валер., жена турецк. конс., стр. 295.
- Рокосовскій, бар Ал-ѣй Плат., от. корн., стр. 123.
- Роицкій, Викт. Ив., стр. 252.
- Рокотова, Нат. Пет., стр. 260.
- Рокотовъ, Никл. Никл., стр. 260.
- Рочочи, Влад. Еф., гс., стр. 313.
- Рольгинъ, Ив. Абр., стр. 264.
- Романовичъ-Славатинскій, Иам. Як., шт.-кап., стр. 256.
- Плат. Вас., вкс., стр. 311.
- Як. Изм., пдирч., стр. 256.
- Романовская, Ек. Авг., вл. сс., стр. 242.
- Романовскій, Илар. Никл., ис., стр. 258.
- Никл. Григ., стр. 167.
- Пет. Вас., ка., стр. 290.
- Севаст. Севаст., ттс., стр. 178.
- Романовъ, Алдръ Никл., сс., стр. 225.
- Мих. Степ., плк., стр. 178.
- Романский, Пет. Ив., шт.-ротм., стр. 175.
- Ромашевъ, Мих. Ал-ѣев., стр. 231.
- Ромейко, Ив. Алдр., инж.-кап., стр. 287.
- Ромейковъ, Вас. Алдр., от. ис., стр. 132.
- Мих. Алдр., сс., Судогодск. предвод. двор., стр. 2, 132.
- Роменскій, Георг. Григ., стр. 300.
- Ромеръ, Болесл. Алдр., стр. 119.
- Эд. Эд., стр. 119.
- Ротлевская, Мар. Владисл., стр. 300.
- Ропъ-фонъ-дэръ, бар. стр. 170.
- бар. Ек. Серг., жена пак., стр. 138.
- бар. Максъ Альф., предв. двор., стр. 7.
- Ропъ-Бикстенъ-фонъ-дэръ, бар. М., стр. 188.
- Росковенко (Наслѣдн. Конст. Вас.), стр. 303.
- Рославецъ, Мих. Вас., кс., Мглинск. предв. двор., стр. 22, 314.
- Серг. Вас., кр., стр. 314.
- Рославлевъ, Вас. Пав., дсс., стр. 300.
- Рослякова, Над. Алдр., стр. 224.
- Росляковъ, Никл. Льв., от. шт.-кап., депут. двор., стр. 1, 117.
- Серг. Мих., застѣд. Николаевско - Новоузенск. Двор. Оп., стр. 16, 267.
- де Росси, Ол. Пав., жена дсс., стр. 298.
- Росинскій, Евг. Влад., стр. 293.
- Левъ Авенпр., дсс., стр. 177.
- Пет. Влад., стр. 293.
- Россовецкій, Целестинъ Стан.-Алдр., кр., стр. 135.
- Росохацинъ, Ант. Каликт., стр. 119.
- Росудовскій, Меч. Ѳад., стр. 204.
- Ростворовская (урожд. Осеуховская), гр. Клара Богусл., стр. 336.
- Ростворовскій, гр. Ант. Ант., стр. 336.
- Ростковскій, Ѳома Як., стр. 167.
- Ростовская, Евд. Алдр., стр. 266.
- Люб. Мих., стр. 266.
- Ростацева, Ъра Дм., жена шт.-кап., стр. 147.
- Ростовцевъ, Алдръ Ив., пдирч., стр. 242.
- Григ. Алдр., гс., стр. 281.
- Ив. Алдр., дсс., Царскосельск. предв. двор., стр. 16, 242.
- Никл. Дм., арг. пдплк., стр. 148.
- Никл. Ив., стр. 336.
- Ростъ, Нил. Вас., от. пдирч., стр. 130.
- Росцишевскій, Рудол. Щененов., стр. 169.
- Ротаевъ, Лид. Серг., жена дсс., стр. 172.
- Ротмировъ, Пав. Герас., ттс., стр. 147.
- Ротмировъ, Григ. Ив., ттс., чл. Пирятинск. Двор. Оп., стр. 14, 258.
- Мих. Макс., кск., стр. 311.
- Ротъ-фонъ, Альфредъ, стр. 188.
- Вольдемаръ, стр. 188.
- Соф. Карл., стр. 173.
- Роханиновъ, Алдръ Алдр., ттс., стр. 265.
- Рошковскій, Юл. Ант., стр. 152.
- Рошъ, Алдръ Алдр., прч., стр. 326.
- Алдръ Людв., сс., стр. 326.
- Людв. Алдр., шт.-кап., стр. 326.
- Никл. Алдр., кр., стр. 326.
- Рошаконскій, Фадд. Панг., сс., стр. 326.
- Рошескій, Степ. Конст., стр. 152.
- Рощина, Антон. Ив., жена ка., стр. 149.
- Ртищевъ, Дм. Ив., сс., стр. 167.
- Никл. Алдр., Зарайск. депут. двор., стр. 15.
- Рубаевичъ, Мар. Серг., жена прч., стр. 283.
- Рубанъ, Вас. Алдр., дсс., стр. 305.
- Рубашевскіе (Наслѣдн. Тим. Ив.), стр. 140.
- Рубенко, Никл. Пет., прч., стр. 297.
- Рубецъ, Анна Сем., вл. кс., стр. 319.
- Никл. Георг., стр. 336.
- Рубинскій, Вас. Алдр., кс., стр. 215.
- Рубинштейнъ, Всев. Авр., стр. 249.
- Рубисовъ, Конст. Никл., кс., стр. 313.
- Рудановъ, Пав. Вас., ка., стр. 336.
- Рудановскій, Алдръ Пав., от. прч., стр. 223.
- Леон. Як., от. дсс., стр. 318.
- Мих. Лавр., ис., стр. 318.
- Пав. Вас., стр. 166.
- Рудавичъ, Никл. Ос., шт.-ротм., чл. Богодуховск. двор. оп., стр. 21, 295.
- Рудзинскій, Влад. Ив., врачъ, стр. 313.
- Рудинъ, Алдръ Алдр., стр. 266.
- Всев. Вас., д-ръ м., стр. 321.
- Ив. Алдр., стр. 266.
- Руднова, Варв. Фед., стр. 138.
- Рудновъ, Викт. Аникит., кр., стр. 140.
- Конст. Вас., прч., стр. 277.
- Левъ Ив., стр. 180.
- Никл. Алдр., врачъ, стр. 291.
- Никл. Ив., прч., стр. 288,

- Рудницкий, Богд. Ал., стр. 23^С.
 Рудольфъ, Никл. Алдр., от
 маюръ, стр. 219.
 — Пав. Барз., инж. прч.,
 стр. 274.
 Рудомотовъ, Алдръ Ив., от
 оли., стр. 242.
 Рудоминъ, Ядв. Ив., стр. 325.
 Рудъ, Ал-ѣй Никл., ротм., Пав-
 волоградск. деут. двор.,
 стр. 3, 163.
 — Елиз. Никл., стр. 163.
 — Порф. Никл., стр. 159.
 Ружевскій, Никл. Пав., ка.,
 стр. 292.
 — Никл. Серг., ге., стр. 292.
 Рузскій, Дм. Дм., кс., стр.
 270.
 Рукавишниковъ, Ол. Никл.,
 жена дес., стр. 242.
 Рукавишниковъ, Ив. Вас., дес.,
 стр. 242.
 Рукинъ, Влад. Никл., дес.,
 стр. 213.
 — Евг. Никл., кск., стр.
 213.
 Ружмель, бар. Лео, стр. 188.
 — Никл. Серг., стр. 274.
 Румянцевъ, Никл. Фед., стр.
 134.
 — Пет. Фед., кр., стр. 134.
 — Серг. Серг., дес., стр.
 213.
 Руминовъ, Конст. Пет., ге.,
 стр. 210.
 Русанова, Нат. Дав., вд. плк.,
 стр. 212.
 Русановскій, Пржемысл Алдр.,
 стр. 250.
 Русановъ, Никан. Ив., дес.,
 стр. 137.
 — Никл. Ал-ѣевъ, стр. 144.
 — Никл. Алдр., стр. 242.
 — Серг. Ал-ѣевъ, стр. 144.
 — Христофовъ Христоф.,
 идирч., стр. 212.
 Русецкій, Алдр. Иос., стр.
 122.
 — Ив. Алдр., кс., стр. 219.
 — Меч. франц., стр. 194.
 — Францъ Франц., стр.
 194.
 — Юл. Людв., стр. 193.
 Русиновъ, Алдръ Мих., дес.,
 стр. 215, 218.
 — Алдръ Фед., Лохвицк.
 предв. двор., стр. 14.
 — Ал-ѣй Никл., кск., стр.
 218, 215.
 — Дм. Никл., идирч., стр.
 215, 218.
 Руссановскій, Архуръ Кастан.,
 стр. 252.
- Руссау, Алдръ Алдр., ген-
 маюръ, Гродненск. пред-
 вод. двор., стр. 4, 152.
 Руссо, Конст. Алдр., ис.,
 стр. 118.
 Никл. Алдр., стр. 118.
 Руссо-де-Живонъ (урожд.,
 Славичъ), Анна Алдр.,
 жена плк., стр. 302.
 — Иос. Гавр., плк., стр. 304.
 Рустановичъ, Алдр. Матв.,
 прч., чл. Купляск. двор.
 оп., стр. 21, 301.
 — Вас. Фед., стр. 256.
 Рутковичъ, Болесл. Ксавер.,
 стр. 125.
 — Ксавер. Амбр., стр. 126.
 — Юл. Иос., Игн., стр. 122.
 Рутковский, Вас. Конст., сс.,
 стр. 304.
 — Конст. Алдр., прч., стр.
 314.
 — Сигизм. Гавр., стр. 135.
 Рутценъ фонъ, Алдръ Никл.,
 ттс., стр. 184.
 — Пет. Никл., прап., стр.
 184.
 Руффо-де-Сассо, герцогиня
 Нат. Ал-ѣевъ, стр. 300.
 Рушевскій, Владисл. Иос., ге.,
 стр. 117.
 Ршовскій, Мих. Пав., стр.
 265.
 Рыбицкий, Алдръ Ив., ис., де-
 пут. двор., стр. 13, 250.
 — Иос. Зея, стр. 135.
 — Конст. Ив., стр. 135.
 Рыбинка, Алдра Ал-ѣевъ, стр.
 130.
 Рыбинкова, Анна Раф., стр.
 197.
 — Люб. Раф., стр. 197.
 Рыбиновъ, Алдръ Раф., стр.
 197.
 — Валер. Раф., стр. 197.
 — Раф. Раф., стр. 197.
 Рыгельскій, Кшир. Ос., ка.,
 деут. двор., стр. 3.
 Рыдзевскіе (Наслѣдн. Георг.
 Матв.), стр. 201.
 Рыдзевскій, Юр. Пав., стр. 201.
 Рыжи, Венед. Викент., стр.
 124.
 Рыжковъ, Ив. Парам., ттс.,
 стр. 181.
 — Ив. Серг., кр., стр. 181.
 — Мих. Триф., стр. 163.
 Рыжовъ, Никл. Григ., чл. Ве-
 таужск. двор. оп., стр. 7.
 Рыкачева, Алдра Никл., стр.
 324.
 Рыкачевъ, Ал-ѣй Пет., сс.,
 стр. 227.
- Рыкачевъ, Вас. Дм., кс., стр.
 263.
 — Мих. Пет., стр. 227.
 Рыкачевы (Наслѣдн. Алдр.
 Алдр.), стр. 324.
 Рыковъ, Алдръ Алдр., кр.,
 стр. 279.
 — Арк. Влад., стр. 279.
 — Бор. Алдр., стр. 279.
 — Влад. Ал-ѣевъ, стр. 286.
 — Евг. Влад., сс., Мелито-
 польск. предв. двор., стр.
 18, 279.
 — Януар Алдр., стр. 279.
 — Никл. Никл., кск., стр.
 147.
 Рыкуновъ, Никл. Никл., ка.,
 стр. 146.
 Рышневичъ, Иванъ, стр. 170.
 Рышша, Ромуал. Ксавер., стр.
 204.
 Рындичъ, Мих. Мих., гв.
 ротм., стр. 336.
 Рындовскій, Григ. Сем., ге.,
 стр. 305.
 — Никл. Сем., дес., стр.
 163.
 Рылинскій, Алдръ Ант., стр.
 126.
 Рыць, Ант. Алдр., стр. 126.
 Рычовъ, Виссар. Порф.
 чл. Хвалынск. двор.
 оп., стр. 17.
 Рышкова, Мар. Ил., стр. 178.
 — Юл. Ил., стр. 178.
 Рышковъ, Алдръ Ил., кс., стр.
 178.
 — Вяч. Ил., сс., стр. 185.
 — Ив. Пет., стр. 178.
 — Мих. Пет., ге., стр. 178.
 — Никл. Вас., шт.-кап., стр.
 178.
 Рѣдичъ, Мих. Никл., ге., за-
 сѣд. Оболенск. двор. оп.,
 стр. 8.
 Рѣдичинъ, Дм. Ив., кск.,
 стр. 155.
 Рѣдко, Алдръ Григ., горн.
 инж., кс., стр. 242.
 Рѣзникова, Вѣра Яв., вд. ис.,
 стр. 158.
 — Гулагія Алдр., вд. прч.,
 стр. 139.
 — Феофанія Ив., дочь прч.,
 стр. 139.
 Рѣзниковъ, Алдр. Мих., кс.,
 стр. 149.
 — Бор. Сав., ттс., стр. 139.
 — Вас. Сав., шт.-ротм.,
 стр. 139.
 — Вяч. Ив., стр. 139.
 — Зах. Сав., сс., стр.
 139.

- Рѣзниковъ**, Ив. Мих., корнетъ, стр. 149.
 — Мих. Мих., шт.-ротм., стр. 142.
 — Симонъ Вас., кс., стр. 149.
- Рѣшотинский**, Никл. Дм., ттс., стр. 184.
- Рѣшетовъ**, Арастархъ Аристарх., дсс., стр. 146.
 — Конст. Аристарх., вс., стр. 146.
- Рѣшетовы** (Наслѣдн. Влад. Аристарх.), стр. 147.
- Рюльарь**, Мих. Мих., стр. 224.
- Рюминъ**, Ив. Ив., въ зван. кмрг., дсс., стр. 336.
- Рюминъ**, Пав. Ив., дсс., стр. 218, 215.
 — Пет. Мих., кмгр., сс., Серпуховск. предвдвор., стр. 11.
- Рюмчи**, Ив. Пет., гс., стр. 274, 271.
- Рябинина** (урожд. Блянова), Соф. Андр., вд. кск., стр. 142.
- Рябининъ**, Вас. Алдр., кр., стр. 142.
 — Григ. Алдр., гс., стр. 142.
- Рябининъ**, Ив. Алдр., от. шт.-ротм., стр. 142.
 — Ив. Матв., сс., стр. 180.
- Рябинцева**, Мар. Дм., жена сс., стр. 172.
- Рядновъ**, Григ. Ал-фев., сс., стр. 297.
- Рясинский**, Никл. Григ., стр. 295.

С

- Сабанинъ**, Алдръ Вас., стр. 271.
 — Влад. Вас., кс., стр. 271.
 — Никл. Вас., пдпрч., стр. 271.
- Сабанская**, Ванда Пет., стр. 252.
- Сабанский**, Ант. Мих., стр. 252
 — Ант. Феод., стр. 252.
 — Левъ Ив., сс., Климовичск. предв. двор., стр. 10.
 — Марцелій Герон., стр. 252.
 — Фед. Оскаръ-Мих., стр. 252.
 — Феликсъ, стр. 252.
- Сабанѣва**, Мар. Григ., стр. 324.
 — Нат. Серг., стр. 324.
- Сабанѣвъ**, Алдръ Вас., стр. 288.
 — Арк. Пав., стр. 336, 324.
 — Влад. Никл., стр. 336, 324.
 — Влад. Пав., стр. 336, 324.
 — Евг. Алдр., дсс., стр. 336, 324.
 — Ив. Пав., пдплк., стр. 336.
 — Никл. Никл., гс., стр. 336.
 — Никл. Пав., стр. 336.
 — Серг. Никл., ниж. техп., стр. 336.
- Саблинъ**, Леон. Никл., кап. стр. 134.
- Сабо**, Мих. Влад., от. гв. прч., Козельск. депут. двор., стр. 6.
- Сабуровъ**, Алдръ Серг., стр. 205.
- Сабуровъ**, Вас. Серг., стр. 205.
 — Влад. Мих., пдпрч., стр. 281.
 — Ив. Алдр., стр. 324.
 — Мих. Мих., кр., стр. 281.
 — Серг. Серг., шт.-ротм., стр. 235.
- Савелова**, Евламп. Мих., стр. 210.
 — Лид. Валер., вд. прч., стр. 144.
 — Мар. Ив. (урожд. Ключарева), стр. 279.
 — (урожд. Егорова), Над. Алдр., стр. 136.
 — (урожд. Аммосова), Соф. Ив., жена шт.-кап., стр. 145.
 — Соф. Пет., стр. 285.
- Савеловъ**, Бор. Дм., стр. 276.
 — Дм. Дм., стр. 276.
 — Дм. Пет., стр. 285.
 — Леон. Вас., гв. шт.-кап., стр. 145, 136.
 — Леон. Мих., Коротоякск. предв. двор., стр. 3, 145.
 — Мих. Пав., ттс., стр. 212, 211.
 — Пав. Мих., ка., стр. 212.
- Савельева** (урожд. Добровольская), Нат. Оскар., стр. 143.
- Савельевъ**, Алдръ Алдр., стр. 163, 215, 219.
 — Валер. Ал-фев., ген.-майоръ, стр. 137.
 — Вас. Влад., камеръ-юнкеръ, сс., стр. 127.
 — Григ. Никл., пс., стр. 303.
- Савельевъ**, Никл. Алдр., гс., стр. 295.
- Савенко**, Витал. Алдр., ттс., стр. 311, 318.
 — Никл. Влад., стр. 302.
- Савенковъ**, Ив. Евст., ттс., стр. 233.
 — Никл. Евстаф., кск., стр. 233.
- Савина**, стр. 128.
 — Елиз. Вас., жена сс., стр. 230.
- Савинский**, Евл. Пет., стр. 315.
 — Никита Пет., стр. 315.
- Савинъ**, Влад. Ив., сс., стр. 287.
 — Никл. Ив., дсс., стр. 320.
- Савицкая** (урожд. Стороженкова), Мар. Влад., жена гс., стр. 258.
- Савицкий**, Алдръ Алдр., Новоладожск. депут. двор., стр. 16.
 — Ал-фй Ал-фев., прч., стр. 163.
 — Андр. Владисл., ка., Васильковск. предв. двор., 6, 258.
 — Влад. Филип., шт.-ротм., Лепельск. предв. двор., стр. 2.
 — Дм. Вас., сс., стр. 311, 313.
 — Юс. Владисл., стр. 169.
 — Нилъ Пет., кск., стр. 313.
 — Пет. Лук., ка., стр. 313.
- Савичъ**, Алдра Андр., стр. 304.
 — Алдръ Никл., кап., стр. 304.
 — Андр. Алдр., шт.-ротм., стр. 304, 303.

- Савичъ, Вениам. Авдр., дсс., Сумск. предв. двор., стр. 21, 304.
- Ек. Никл., вд. кс., стр. 304.
- Конст. Конст., кр., стр. 304.
- Конст. Фед., кск., чл. Крестельк. Двор. Оп., стр. 12.
- Маргарита Георг., дочь генерала, стр. 336.
- Митроф. Фед., прич., стр. 317.
- Мих. Алдр., стр. 304.
- Никл. Мих., стр. 336.
- Никл. Фед., пдирч., стр. 317.
- Пав. Серг., плк., стр. 295.
- Пав. Фед., стр. 317.
- Пет. Фед., стр. 317.
- Савостьяновъ, Влад. Вас., кр., стр. 144.
- Ив. Вас., стр. 145.
- Ив. Кондр., стр. 264.
- Мих. Пав., сс., стр. 137.
- Савчиновъ, Фед. Степ., дсс., стр. 155.
- Сагаревъ, Влад. Вас., сс., стр. 176.
- Садованъ, Никл. Алдр., стр. 315.
- Садовниковъ, Дм. Ив., кр., стр. 261.
- Садовская, Евелина Амаг. Юл. Артур., стр. 250.
- Хрст. Адол., стр. 250.
- Садовскій, Авг. Викент., стр. 169.
- Алдръ Алдр., стр. 250.
- Ант. Викент., стр. 169.
- Болесл. Викент., стр. 169.
- Вас. Григ., ттс., стр. 314.
- Людв. Григ., стр. 250.
- Федиксъ Ив., стр. 250.
- Савескій, Ив. Вас., кап., стр. стр. 313.
- Сазоновъ, Алдръ Никл., прич., стр. 264.
- Влад. Дм., засѣд. Спасск. Двор. Оп., стр. 15.
- Ив. Алдр., членъ Алатырско-Ардатовско-Курмышской двор. оп., стр. 17.
- Ив. Никиф., пдирч., стр. 235.
- Ив. Никл., от. каш. 2 ранга, Коломенск. предв. двор., стр. 11, 264.
- Левъ Никл., стр. 264.
- Сазоновъ, Никиф. Никиф., кр., стр. 235.
- Никл. Дм., стр. 166.
- Никл. Никиф., гс., стр. 235.
- Пет. Ал-ѣв., гс., стр. 265.
- Серг. Никиф., прич., Мокшанск. депутат. двор., стр. 13, 235.
- Санулинъ, Серг. Матв., сс., Бердичевск. предв. двор., стр. 6.
- Салатко-Петрица, Иосифъ Ад., стр. 123.
- Салеманъ, Лук. Карл., от. пдлк., стр. 317.
- Салецій, Густ. Ант.-Каз., стр. 135.
- Кошет Ив., стр. 135.
- Францъ Ив., стр. 135.
- Салова, Варв. Влад., вд. шт.-ротм., стр. 285.
- Елиза. Никл., дочь нс., стр. 230.
- Саловъ, Алдръ Алдр., нс., стр. 327.
- Алдръ Ил., корн. зап., стр. 327.
- Анат. Алдр., корн. зап., стр. 263.
- Ил. Алдр., нс., стр. 327.
- Салогубъ, Ннед. Алдр., гс., стр. 313.
- Салтыкова, Елиза. Апол., стр. 221.
- Салтыкова-Головкина, кп. Ев. Ал-ѣв., фрейлина Выс. Дв., стр. 236.
- Салтыковъ, гр. Алдръ Алдр., стр. 208.
- Вас. Дм., пдирч., стр. 286.
- Евгр. Дм., Калезинск. депутат. двор., стр. 19, 286.
- Ив. Никл., засѣд. Кирсановск. двор. оп., стр. 19, 242.
- Мих. Мих., стр. 166.
- свѣтл. кн. Никл. Ив., дсс., стр. 278, 127, 242.
- Серг. Серг., дсс., стр. 265.
- Сальбургъ, Влад. Мих., ттс., стр. 219.
- Сальковъ, Влад. Геннад., дсс., ниж. пс., стр. 171.
- Капит. Никл., стр. 274.
- Сальмановичъ, Пет. Онуфр., дсс., стр. 242.
- Самаринъ, Мих. Никл., стр. 263.
- Самарина, Алдра Ив., стр. 324.
- Самаринъ, Дм. Фед., ттс., стр. 211, 275.
- Олимп. Вас., шт.-кап., стр. 287.
- Пет. Дм., стр. 275.
- Серг. Дм., Богородск. предв. двор., стр. 10, 211.
- Фед. Дм., нс., стр. 211, 275.
- Самарины (Наслѣдн. Дм. Ив.), стр. 324.
- Самароковъ, Вас. Пав., кр., засѣд. Самарск.-Стевроп. двор. оп., стр. 16.
- Самарупо, Юр. Юр., стр. 306.
- Самбинина, Евд. Ал-ѣв., вд. гс., стр. 143, 137.
- Самбининъ, Митроф. Никл., сс., стр. 137.
- Самбурскій, Митроф. Ал-ѣв., гв. прич., стр. 179.
- Самойленко, Бор. Цикл., стр. 199.
- Григ. Авдр., стр. 163.
- Самойловичъ, Мих. Григ., от. прич., стр. 319.
- Самойловъ, Ив. Алдр., дсс., стр. 269.
- Никл. Ив., гс., стр. 181.
- Пет. Мих., гс., стр. 182.
- Серг. Ив., пдирч., стр. 269.
- Самонасова, Таис. Вас., жена дсс., стр. 178.
- Самонасовъ, Пет. Як., кр., стр. 328.
- Самоновъ, Алдръ Пет., от. пдлк., стр. 168.
- Влад. Алдр., пдирч., стр. 168.
- Никл. Никл., стр. 168.
- Никл. Пет., архитекторъ, стр. 168.
- Пет. Алдр., корн., стр. 168.
- Ѳеод. Алдр., пдирч., стр. 168.
- Самочернова, Мар. Вас., вд. майора, стр. 218.
- Самсоновъ, Гавр. Пет., ген.-отъ-пифаут., стр. 133, 131.
- Пет. Елг., сс., Переяславск. предв. двор., стр. 2, 131.
- Самсоновъ фонъ, Аксель, стр. 188.
- Бруно, стр. 188.
- Гаральдъ, стр. 188.
- Густавъ, стр. 188.
- О., стр. 188, 9.
- Оттов. Густав., Первово-Федлинск. лаандр. дво-рян., стр. 9.

- Самсонъ, Рихардъ, стр. 188.
— Фридрихъ, стр. 188.
- Самсонъ-Гиммельштерна фонъ,
Арнольдъ, стр. 188.
— Гергардъ, стр. 188.
- Самочасный, Никл. Пет., стр.
317.
- Сарандиани, Инноц. Пав.,
шт.-ротм., Кулянск деп.
пут. двор., стр. 21, 302.
- Саранчевъ, Алдръ Евмен.,
кр., стр. 326.
— Евг. Евмен., пдплк., стр.
326.
— Леон. Евмен., кр., стр.
326.
— Мих. Евмен., стр. 326.
- Сарисовъ, Артем. Ив., ис.,
стр. 336.
- Сарниций, Конст. Тит., стр.
252.
- Саростъ, Алдръ Алдр., стр.
152.
— Ант. Ант., кс., стр. 235.
— Вацл. Владисл., стр. 152.
— Домп. Ос., стр. 152.
— Людв. Юр., стр. 152.
— Пав. Ив., стр. 152.
— Флор. Юр., ка., стр. 152.
- Сатинъ, Алдръ Алдр., сс.,
Тамбовск. депутат. двор.,
стр. 19.
— Алдръ Арк., стр. 328.
— Ават. Арк., стр. 328.
— Ив. Ив., стр. 328.
— Пав. Григ., стр. 264.
- Сафайловъ, Никл. Вас., плурч.,
засѣд. Крапивенск. Двор.
Оп., стр. 20.
- Сафоново, Аристоклій Никл.,
стр. 283.
— Афан. Ал-фев., гс., засѣд.
Острогожск., Двор. Оп.,
стр. 4, 148.
— Ив. Ал-фев., гс., стр.
148.
— Леон. Никл., стр. 328.
— Пав. Гавр., стр. 224.
— Сем. Вас., ген.-майоръ,
стр. 158.
— Сем. Пав., стр. 148.
- Саханская, Елиза. Клим., вд.
кс., стр. 314.
- Саханский, Илар. Илар., стр.
314.
- Сахаровъ, Ал-фй Ал-фев., стр.
166.
— Андр. Алдр., кс., стр.
233.
— Викт. Плат., сс., стр.
163.
- Сахановская, Мар. Никл., стр.
163.
- Сахановскій, Влад. Пет., стр.
337.
— Григ. Макс., гс., стр.
163.
— Мих. Ив., кс., стр. 319.
- Сацыперовъ, Георг. Пав., стр.
264.
- Собитны (Наслѣди Анны
Фед.), стр. 302.
- Сварика, Степ. Як., кап., чл.
Роменск. двор. оп., стр.
14.
- Сваричевскій, Броиссл. Ѳом.,
стр. 252.
— Сигизм. Ѳом., стр. 252.
- Свенторницкій, Меч.-Ѳома-
Игн.-Ал-фй-Мих. Игн.,
стр. 122.
- Свенцицкая, Алдра Пет., стр.
319.
- Свенцицкій, Алдръ Игн., стр.
204.
— Збигневъ Игн., стр. 193.
— Ив. Ромуал., стр. 208.
— Мих. Каспер., стр. 208.
- Свербеовъ, Алдръ Дм., гс.,
стр. 291.
— Дм. Дм., дес., стр. 291.
— Мих. Дм., кск., стр. 291.
— Серг. Никл., кам.-юнк.,
ка., стр. 291.
- Свербѣва (урожд. Шидлов-
ская), Мар. Вяч., жена
кс., стр. 144.
- Свержескій, Иос. Франц., стр.
124.
- Сверчевская, Над. Никл., же-
на сс., стр. 184.
- Сверчевскій, Вас. Юн., сс.,
стр. 184.
- Сверчковъ, Никл. Дм., стр.
166.
- Свибловъ, Алдръ Алдр., кап.,
стр. 321.
- Свида, Вит. Флор., стр. 193.
— Людв.-Домянникъ Флор.,
гс., стр. 122.
- Свидерскій, Северицъ, стр.
252.
- Свиница, Елиз. Матв., стр.
173.
- Свирибева, Анна Вас., жена
ка., стр. 283.
- Свиридовъ, Ив. Ив., войск.
старш., стр. 155.
- Свирискій, Иос. Ив., стр. 163.
- Свирицевскій, Валер. Меч.-Иос.,
стр. 122.
— Мих. Иос., стр. 122.
- Свищева, Анна Никл., стр.
235.
— Люб. Пет., вд. гв. плк.,
стр. 235.
- Свионувцкій, Леон. Генр., стр.
119.
- Свиажениновъ, Алдръ Никл.,
стр. 269.
— Ал-фй Гавр., сс., стр.
269, 273.
- Свижинская, Каролина Стан.,
стр. 201.
- Свижинскій, Карлъ Матв.,
стр. 204.
— Мих. Пет., стр. 201.
- Свищидцкій, Андр. Эд., шт.-кап.,
зап., стр. 267.
- Свѣтухъ, Ив. Ил., шт.-кап.,
стр. 297.
- Свѣтоха, Мих. Ив., стр. 315.
— Никл. Никл., стр. 315.
- Свѣчкинъ, Алдръ Ал-фев., ген-
лейт., стр. 310.
— Ал-фй Ив., гс., стр. 267.
- Свѣчна, Ил. Никл., кр., стр.
258.
— Никл. Льв., сс., стр.
258.
- Свѣчкинова, Ек. Георг., жена
плк., стр. 158.
- Свѣчкиновъ, Ив. Ив., плк.,
стр. 158.
- Свѣшниковъ, Алдръ Пет.,
есаулъ, стр. 117.
— Влад. Влад., ис., стр.
211.
— Мих. Пет., кс., депутат.
двор., стр. 1, 117.
— Никл. Льв., шт.-ротм.,
стр. 337,
— Пет. Льв., ка., Дубенск.
предв. двор., стр. 3, 135.
- Святогоръ-Штепины (Наслѣди
Влад. Вас.), стр. 303.
- Святопольскъ-Завадскій, Пет.
Евг., стр. 199.
- Святопольскъ-Мирскій, кн. Дм.
Ив., ген.-адъют., стр. 305.
— кн. Никл. Ив., ген.-адъют.,
ген.-кав., стр. 295, 199.
— кн. Пет. Дм., ген.-майоръ,
стр. 296, 305.
- Святопольскъ - Четвертинская
(урожд. Казакова), кн.
Вѣра Алдр., стр. 140.
- Святопольскъ-Четвертинскій, кн.
Витол. Эдм., стр. 169.
— кн. Стан. Конст., стр.
152.
- Свбрияновъ, Алдръ Ив., стр.
158.
— Андр. Ал-фев., есаулъ,
стр. 158.
— Никан. Степ., стр. 158.
— Никл. Ал-фев., гтс.,
Усть-Медвѣдицк. предв-
двор., стр. 5.

- Совастьянович, Мих. Мих., дсс., стр. 303.
- Совастьянович - Стефановичъ, Мих. Мих., дсс., стр. 305.
- Совастьяевъ, Влад. Пет., кс., стр. 278.
- Сезеновскій, Ив. Ант., от. майоръ, стр. 153.
- Ос. Ад., стр. 153.
- Пав. Алона, стр. 153.
- Стан. Мих., стр. 153.
- Юл. Ад., стр. 153.
- Юл. Мих., стр. 153.
- Сенерина, Соф. Вас., жена майора, стр. 140.
- Сенеринъ, Ив. Иракл., ттс., Бобровск. депутат. двор., стр. 3, 140.
- Сенретовъ, Як. Лавр., ка., 2-ой Донск. предв. двор., стр. 4.
- Селастенниковъ, Апол. Мих., гс., стр. 295.
- Фед. Мих., нс., стр. 295.
- Селезневъ, Влад. Никл., от. прч. гв., стр. 165.
- Никл. Дм., кс., стр. 291.
- Селецкий, Мих. Викт., стр. 320.
- Мих. Мих., прч., стр. 320.
- Никл. Гавр., кск., стр. 300.
- Селивановъ, Бор. Ал-фев., стр. 264.
- Вас. Ал-фев., стр. 283.
- Ив. Ал-фев., стр. 283.
- Серг. Алдр., гс., стр. 233.
- Селиверстовъ, Вас. Вас., кс., застѣд. Землянск. двор. оп., стр. 4, 144.
- Селивъ, Меч. Кам.-Алдр., ка., стр. 139.
- Селифонтовъ, Ив. Никл., стр. 324.
- Никл. Никл., дтс., стр. 172, 337.
- Селиховъ, Алдръ Пав., кск., стр. 144.
- Ив. Андр., гс., стр. 297.
- Селяцкий, Ив. Ос., стр. 201.
- Ив. Пет., ка., застѣд. Пружанск. двор. оп., стр. 4.
- Сельвостровичъ, Каз. Ив., стр. 153.
- Феликсъ Стан., стр. 153.
- Семашко, Болесл. Викент., стр. 153.
- Мих. Фаб. стр. 153.
- Стен. Ад., от. шт.-кап., стр. 153.
- Семеновскій, Оома Викент., стр. 272.
- Семеновъ, Вѣра Ос., вд. кск., стр. 278.
- Семеновъ, Алдръ Иоас., стр. 224.
- Влад. Алдр., от. плк., стр. 282.
- Вас. Иоас., стр. 224.
- Влад. Ал-фев., кр. аз-стѣд. Гродненск. двор. оп., стр. 4.
- Ив. Влад., стр. 172.
- Митроф. Григ., кс., стр. 234.
- Никл. Иоас., стр. 225.
- Пет. Пет., тс., стр. 282, 262.
- Серг. Дм., кап., Юхивовск. депутат. двор., стр. 17.
- Семеновъ, Влад. Алдр., плк., стр. 155.
- Семиградовъ, Ив. Ив., ка., стр. 118.
- Никл. Ив., сс., стр. 118.
- Пав. Ив., нс., стр. 118.
- Фед. Ив., сс., Кшилевск. предв. двор., стр. 1.
- Семичевъ, Влад. Дм., нс., стр. 175.
- Семичовъ, Арк. Никл., сс., стр. 228.
- Сенатская, Антон. Ив., сгр. 184.
- Сеничева, Мар. Алдр., стр. 225.
- Сениковскій, Алдръ Ив., гс., стр. 258.
- Ив. Алдр., ка., стр. 258.
- Сеньеръ, А. П., гс., чл. Тираспольск. двор. оп., стр. 21.
- Сень-При, гр. Георг. Ал-фев., стр. 264.
- Сербинъ, Вас. Ив., ка., стр. 163.
- Конст. Пет., гв. шт. кап., стр. 307.
- Сербинъ, Арк. Гермог., стр. 185.
- Сербушино, Алдръ Ос., стр. 153.
- Сервинскій, Домни. Ив., стр. 250.
- Сергѣева, Аграф. Зах., стр. 130.
- Сергѣевъ, Артем. Никит., кр., стр. 117.
- Викт. Пав., есаулъ, стр. 158.
- Влад. Пет., стр. 167, 292.
- Сергѣевъ, Дав. Никит., кам.-юнк., ттс., Астраханск. Красноярск. предв. двор., стр. 1, 117.
- Христоф. Никит., стр. 117.
- Серебряновъ, Леон. Апол., гв. плк., стр. 180.
- Серебрянская, Ол. Ив., стр. 227.
- Серебрянская, Анна Вас., стр. 163.
- Серебрянскій, Вас. Аким., стр. 163.
- Середа, Фед. Григ., кр., стр. 256.
- Серединская, Мар. Тим., жена пдлк., стр. 307.
- Серединскій, Пет. Авксент., пдлк., стр. 307.
- Серого, Над. Ив., стр. 225.
- Сверская, Ек. Пет., вд. нс., стр. 148.
- Мар. Абр., вд. прч., стр. 141.
- Сверскій, Вас. Юлиан., стр. 303.
- Пет. Пет., стр. 148.
- Сверскъ фонъ, Алекс., стр. 188.
- Альфредъ, стр. 188.
- Артуръ, стр. 188.
- Вальтеръ, стр. 188.
- Викторъ, стр. 188.
- Григоръ, стр. 188.
- Зигфридъ, стр. 188, 9.
- Иоаннъ, стр. 188.
- Леопольдъ, стр. 188.
- Максъ Авг., Рига Вольмарск. депутат. двор., стр. 9, 188.
- Николай, стр. 188.
- гр. Никл. Ег., кмрг., Дибуртск. предв. двор., стр. 16, 242, 247.
- гр. Ол. Вас., стр. 247.
- фонъ, Отто, стр. 188.
- Рихардъ, стр. 188.
- Фридрихъ, стр. 188, 9.
- Фромгольцъ, стр. 188.
- Эдгаръ, стр. 188.
- Свищидъ, Афан. Ив., стр. 135.
- Пюсъ Ферд., стр. 122.
- Фед. Ив., стр. 135.
- Як. Ив., стр. 135.
- Смидцевъ, Гавр. Мих., стр. 264.
- Сигаевъ, Ив. Никл., нс., стр. 158.
- Сидамонъ-Эристовъ, кп. (урожд. Лобанова - Ростовская), Ек. Алдр., стр. 148.

- Сидоренко, Влад. Вас., ка., чл. Заславск. двор. оп., стр. 3.
— Мих. Вас., стр. 317.
— Илья Мавс чл. Новоторжск. двор. оп., стр. 19.
— Плат. Вас., стр. 317.
- Сидорский, Кирил. Арк., ка. стр. 117.
— Ос. Фед., от. гс., стр. 313.
- Сизаревъ, Вас. Вас., кр., стр. 130.
- Сизачинъ, Триф. Макар., стр. 250.
- Силаховъ, Ив. Ив., от. шт.-кап., стр. 317.
— Никл. Ив., от. идирч., стр. 317, 310.
- Силвановъ, Никл. Алимп., чл. Порховск. двор. оп., стр. 15.
- Силина, Анна Никл., стр. 300.
- Силичъ, Ал-ей Ал-фев., ис., стр. 302.
— Ал-ей Никл., стр. 300, 173.
— Бор. Паис., от. ротм., стр. 131.
— Дм. Никл., стр. 173.
— Серг. Никл., стр. 173.
- Силичъ (Наслѣдн. Алдра Ив.), стр. 310.
- Сильверстванъ, Влад. Карл., кск., стр. 175, 307.
— Варв. Никл., жена плк., стр. 182.
- Симановичъ, Никл. Як., стр. 288.
- Симановъ, Алдръ Бор., кр., стр. 172.
- Симанский, Андр. Влад., дсс., стр. 211.
— Влад. Андр., ис., стр. 288.
- Симбугина, Ек. Мих., стр. 293.
- Симогуловъ, Влад. Як., от. шт.-кап., стр. 275.
- Симолинъ, Влад. Густ., гс., стр. 268.
- Симонова, Тат. Вас., вл. войск. старш., стр. 158.
- Симоновская, Мар. Куз., стр. 163.
- Симоновский, Ив. Ал-фев., от. шт.-кап., стр. 311.
- Симонолевичъ, Иос. Доминик., стр. 168.
- Сивилитовичъ, Алдръ Тим., стр. 337.
— Пет. Тим., стр. 337.
- Синебрюхова, Анна Ив., стр. 211.
— Конст. Леонт., стр. 159.
- Синегубъ, Григ. Леонт., стр. 159.
— Пет. Степ., сс., стр. 141.
- Синельниковъ, Ал-ей Никл., ген.-майоръ, стр. 163.
— Пет. Степ., сс., стр. 141.
- Синельниковы (Наслѣдн. Ив. Вас.), стр. 140.
- Синибатовъ, Пет. Пет., стр. 227.
- Синицкий, Серг. Ив., прч., стр. 230.
- Синицинь, Григ. Ив., ротм., стр. 118.
— Серг. Андр., сс., стр. 306.
- Сипайло-Рудницкій, Никл. Алдр., стр. 208.
- Сиягина (урожд. Фаленбергъ), Васса Ег., жена кск., стр. 137.
- Сипагинъ, Ив. Пет., кск., Воронежск. депутат двор., стр. 3.
— Пав. Фед., кс., стр. 172.
— Серг. Григ., чл. Чухломск. двор. оп., стр. 7, 173.
- Сирановъ, Никл. Ив., стр. 337.
- Сирелюсъ (урожд. Шмидтъ), Евг. Влад., жена плк., стр. 337.
- Сиренко, Георг. Авр., дсс., стр. 226.
— Конст. Георг., ка., стр. 226, 225.
- Сицинский, Леоп. Ег., врачъ, стр. 118.
- Скабичевский, Конст. Ив., стр. 315.
- Скадовскій, Георг. Льв., дѣйств. студ. Херсонск. предв. двор., стр. 21, 307.
— Серг. Балт., кск., Дитровск. предвод. двор., стр. 18.
- Скаловскій, Никл. Ив., от. кап., стр. 313.
- Скалонъ, Георг. Ант., ген.-майоръ, стр. 242.
— Дм. Ант., ген. лейт., стр. 217, 215.
— Мар. Алдр., стр. 184.
— Мар. Ос., жена ген. майора, стр. 242.
— Никл. Ант., ген. отъ кав., стр. 236.
- Скальская, Алдра Юл., стр. 202.
- Скаржинская (урожд. Гореславская), Елиза. Ив., жена ген.-майора, стр. 308.
- Скаржинскій, Богумиль, стр. 252.
— Вас. Анаст., ген.-майоръ, стр. 314.
— Ив. Анаст., ис., стр. 314.
— Матв. Анаст., дсс., стр. 314.
— Никл. Ег., плк. гв., стр. 253.
- Скарлатъ, Евг. Влад., вл. идирч., стр. 260.
- Скарятина, Праск. Ив., вл. те., стр. 278.
- Скарятинъ, Влад. Влад., ген.-майоръ, стр. 233.
— Никл. Дм., ген.-майоръ, стр. 233.
- Скасарскій, Бор. Ив., плк., стр. 155.
- Скачевскій, Ив. Мих., идирч., стр. 313.
— Мих. Пав., ка., чл. Рогачевск. двор. оп., стр. 10.
- Скачиловъ, Пет. Никл., ис., стр. 262.
- Скаваницкій, Айзель Вас., стр. 136.
- Скворцовъ, Алдръ Вас., ген.-майоръ, стр. 117.
— Алдръ Никл., стр. 261.
— Андр. Никл., стр. 261.
— Влад. Никл., от. кап. 2 ранга, стр. 261.
— Ив. Ив., прч., стр. 260.
— Мих. Дм., ис., депутат двор., стр. 1, 117.
— Мих. Никл., стр. 261.
— Никл. Никл., дсс., стр. 294.
- Скибилевскій, Святосл. Святосл., кск., стр. 268.
- Скирмунтъ, Алдръ Алдр., стр. 201.
— Владисл. Ант., стр. 201.
— Генр. Ад., стр. 201.
— Евг. Агафон., стр. 201.
— Каролина Алдр., стр. 201.
— Сигизм. Сигизм., стр. 201.
— (Наслѣдн. Стан. Амвр.) стр. 201.
— Эразм. Ант., стр. 201.
- Скобельщина, Анна Вас., вл. кап., стр. 178.
— (урожд. Тиронъ), Ел. Никл., жена гв. прч., стр. 246.

- Скобеляцъ, Влад. Степ., стр. 184.
 — Конст. Никл., гс., стр. 281.
 — Никл. Пет., гс., стр. 246, 242.
 — Пет. Алдр., ис., Александрск. предв. двор., стр. 20.
 — Пет. Евгр., ген-лейт., стр. 246.
 — Пет. Никл., прч., стр. 242, 246.
 — Серг. Никл., удирч., за-сѣд. Елатомск. двор. оп., стр. 19, 281.
 Скобинъ, Алдръ Пет., шт-кап., стр. 179.
 Скобѣвъ, Влад. Инп., стр. 269.
 Скокова, Алдра Конст., стр. 163.
 Скопникъ, Валевъ Фридр., стр. 287.
 Скоринова, Ек. Никл., стр. 163.
 Скорминъ, Иосефа Игн., стр. 191.
 Скоробогатая, Юл. Еф., стр. 194.
 Скоробогатова, Ек. Як., вд., стр. 337.
 Скоробогатый, Никл. Март., ес., стр. 215, 221.
 Скородумова, Над. Мих., стр. 260.
 Скорульский, Леон. Каетан., стр. 126.
 Сночинскій, Витол. Алдр., стр. 325, 264.
 Сребичий, Никл. Степ., ттс., за-сѣд. Чернск. двор. оп., стр. 20.
 Сребневъ, Дм. Вас., кр., стр. 269, 272, 270.
 Сиржиницкій, Ферд. Пав., кр., стр. 136.
 Сирядловъ, Алдръ Илар., ка., стр. 261.
 Сирьльниковъ, Вас. Тим., стр. 163.
 Сирьптевъ, Пав. Филип., стр. 273.
 Скульскій, Серг. Арк., стр. 337.
 Сиратова, Елиз. Никиф., стр. 243.
 Сиратовъ, Геннад. Никл., за-сѣд. Наровчатск. двор. оп., стр. 13, 235.
 Сирудицъ, Конст. Никл., ис., стр. 219.
 — Серг. Никл., гс., стр. 242.
 Славышенскій, Вас. Фед., кс., за-сѣд. Крапивенск. двор. оп., стр. 20.
 Славянскій, Кронидъ Фед., дсс., стр. 225.
 Саватинскій, Гвидонъ Людв., стр. 194.
 — Гос. Людв., стр. 119.
 — Людв. Гвидон., стр. 193.
 Слатинъ, Алдръ Ив., ка., чл. Мозырско-Рѣчицк. двор. оп., стр. 10.
 Славинскій, Рич. Каз., стр. 337.
 Слизень, Владисл. Ив., стр. 199.
 Слизень, Вольд. Раф., стр. 119.
 — Генр. Раф., стр. 119.
 — Раф. Ив., стр. 199.
 Слободскій, Вас. Фед., за-сѣд. Свилжск. двор. оп., стр. 5.
 Слободчиковъ, Алдр. Як., стр. 267.
 — Дм. Як., ттс., стр. 267.
 — Як. Дм., от. майоръ, стр. 267.
 Слоновская, Дар. Вас., стр. 163.
 — Олимп. Дм., жена шт-ротм., стр. 163.
 Слоновскій, Степ. Мих., шт-ротм., стр. 163.
 Слуцкий, Як. Алдр., ген. отъ инф., стр. 278.
 Случевскіе (Наслѣдн. Алдра Конст.), стр. 310.
 Слѣдзевскій, Эд. Ант., стр. 126.
 Слѣпушина, Мар. Пет., жена ис., стр. 242.
 Слѣпушкинъ, Влад. Ив., кр., стр. 315.
 — Степ. Ив., шт-кап., стр. 315.
 Слѣпцова, Алдра Алдр., дочь гс., стр. 235.
 Слѣпцовъ, стр. 128.
 — Алдръ Алдр., прч., Саратовск.депут. двор., стр. 16.
 — Вас. Ал-ѣв., кап. гв., стр. 242.
 — Митроф. Дм., кр., стр. 235.
 Слѣшиницкій, Владиславъ, стр. 252.
 Смагина, Анна Алдр., вд. гв. шт-кап., стр. 254.
 Смагинъ, Алдръ Ив., гс., стр. 254.
 Смагинъ, Дм. Никл., ттс., Ардатовск. депутат. двор., стр. 11, 215, 216.
 — Серг. Ив., стр. 254.
 Смаковскій, Вас. Степ., стр. 295.
 Смараковъ, Серг. Алдр., ттс., стр. 182.
 Смердовъ, Вас. Ив., стр. 262.
 Смеречинскій, Пет. Спирид., ттс., за-сѣд. Летичевск. двор. оп., стр. 13.
 Сметанина, Анна Мать, стр. 129.
 Смедной, Алдръ Никл., кск., стр. 171.
 Смиать-фонъ, Ек. Ив., вд. кап., стр. 158.
 Смирницкій, Алдръ Ив., дсс., стр. 275.
 Смирнова, Мар. Никл., жена прч. зап., стр. 242.
 — Над. Конст., стр. 293.
 — Тат. Пет., стр. 130.
 Смирновъ, Ард. Евг., стр. 242.
 — Валент. Никл., ттс., стр. 215, 219.
 — Вас. Вас., стр. 166, 165.
 — Викт. Григ., гс., стр. 320.
 — Влад. Евг., кр., стр. 211.
 — Георг. Алдр., стр. 132, 130.
 — Георг. Дм., чл. губерни. двор. оп., стр. 2, 127, 130.
 — Ив. Ал-ѣв., гс., стр. 236.
 — Никл. Дм., стр. 242.
 — Никл. Конст., дсс., стр. 127.
 — Пет. Алдр., кск., стр. 132, 130.
 — Пет. Ив., есаулъ, стр. 155.
 — Серг. Ад., прч. зап., стр. 242.
 — Фед. Фед., стр. 334.
 Смоленская, Елиз. Ив., стр. 324.
 Смоленскій, Иос. Мих., гс., стр. 296.
 Смоленова, Агаф. Ив., стр. 291.
 Смольновъ, Ив. Прок., стр. 221.
 — Мих. Дм., стр. 221.
 — Пав. Вас., стр. 221.
 Смольскій, Ибраг. Азюл., стр. 122.
 — Як. Алдр., стр. 122.
 Смольяниновъ, Никл. Влад., дсс., Спасск. предв. двор., стр. 15.

- Смелянниковъ, Никл. Ив.,
васд. Скопинск. двор.
оп., стр. 15.
- Смолякъ, Адел. Иос., стр. 193.
- Смосаревскій, Арс. Як., пдирч.,
стр. 256.
- Георг. Ив., гс., стр. 256.
- Никл. Як., стр. 256.
- Пет. Вас., гс., стр. 256.
- Пет. Як., стр. 256.
- Серг. Георг., кр., стр.
256.
- Степ. Вас., ка., стр. 256.
- Смѣяновъ, Триф. Як., кр., стр.
163.
- Снавидовъ, Дм. Як., кап., стр.
233.
- Никл. Як., кап., стр. 233.
- Снарскій, Ант. Францъ Ви-
кент-Иос. Вильг., стр. 122.
- Меч. Стеф.-Людв. Фаб.
Франц., стр. 122.
- Снегиревъ, Вас. Фед., дсс., стр.
127.
- Снитко, Леон. Стен., стр. 281.
- Снопко, Андръ Ег., дсс., стр.
300.
- Анна Никл., жена дсс.,
стр. 300.
- Снѣгиревъ, Анат. Андр., пнж.,
стр. 185.
- Снѣжиковъ, Влад. Григ., стр.
328.
- Иоак. Ал-ѣв., кап., стр.
143.
- Снѣликовъ, Никл. Ив., от. ка.,
стр. 309.
- Снядещій, Каз. Ос., стр. 197.
- Собанаревъ-Матѣенко, Никл.
Никиф., пд.-есаулъ, стр.
117.
- Собанскій, Витол. Стан., стр.
249.
- Генр. Стан., стр. 249.
- Марсел. Герон., стр. 249.
- Феликсъ Людв., стр. 249.
- Собещній, Влад. Сем., кр., стр.
326.
- Соболевскій, Пет. Афан., пж.,
стр. 313.
- Соболовъ, Алдръ Як., прч.,
чл. Куявск. двор. оп.,
стр. 21, 302.
- Вас. Ив., ис., стр. 321.
- Мих. Викт., кс., стр. 215.
- Никл. Мих., пдирч., стр.
302.
- Серг. Як., стр. 302.
- Соболь, Гавр. Фед., ис., стр.
149.
- Содвицова, Ол. Вас., стр. 158.
- Сожальнова, Ек. Никл., жена
прч., стр. 218.
- Созоновичъ - Глѣбно - Толстико-
вичъ, Григ. Ив., стр.
208.
- Кипр. Ив., стр. 208.
- Онуфр. Онуфр., стр. 208.
- Сем. Ив., стр., 208.
- Сем. Мих., стр. 208.
- Сойменова, Варв. Дм., стр.
144.
- Сокальскій, Пет. Ив., стр. 302.
- Сонова, Мар. Ал-ѣв., стр.
324.
- Соновиниъ, Ил. Ал-ѣв., кр.,
стр. 262.
- Соковиниъ, Алдръ Алдр., гс.,
стр. 273.
- Ал-ѣй Алдр., гс., стр. 273.
- Дм. Никл., дсс., стр.
322.
- Конст. Никл., стр. 322.
- Никл. Никл., стр. 272.
- Соковъ, Ал-ѣй Мих., дсс., стр.
242.
- Соколова, Алдра Пет., стр.
163.
- Ек. Влад., стр. 235.
- Юл. Никл., вд. сс., стр.
129.
- Соколовская, Мар. Дм., вд.
кс., стр. 178.
- Соколовскій, Алдръ Вас., кск.,
стр. 313.
- Дм. Кондр., гс., чл. Хо-
рольск. двор. оп., стр.
14.
- Дм. Фед., кс., стр. 300.
- Иос. Альб., стр. 124.
- Конст. Юл., стр. 199.
- Левъ Юл., 199.
- Людв. Иос., стр. 124.
- Мих. Никл., гс., засѣд.
Клягиняск. двор. оп.,
стр. 11, 217.
- Мих. Юл., стр. 199.
- Никл. Ив., от. тгс., стр.
310.
- Пав. Льв., гс., стр. 313.
- Стан. Юл., стр. 199.
- Томашъ, стр. 252.
- Фелкскъ Ламберт., стр.
252.
- Соколовъ, Алдръ Алдр., стр.
289.
- Алдръ Вас., сс., чл. двор.
оп., стр. 12.
- Андр. Алдр., стр. 288.
- Дм. Григ., кр., стр. 163.
- Ив. Ив., есаулъ, стр. 158,
290, 212.
- Митроф. Дм., кс., стр.
230.
- Никл. Никл., от. пдирч.,
стр. 306.
- Соколю - Черниловскій, Алдръ.
Клим., стр. 208.
- Ант. Гавр., стр. 208.
- Ант. Клим., стр. 209.
- Ант. Сильв., стр. 209.
- Болесл. Ад., стр. 209.
- Викент. Сильв., стр. 209.
- Гавр. Ив., стр. 209.
- Григ. Клим., стр. 209.
- Ив. Гавр., стр. 209.
- Ив. Клим., стр. 209.
- Ив. Сильв., стр. 209.
- Ил. Пав., стр. 209.
- Иос. Гавр., стр. 209.
- Иос. Клим., стр. 209.
- Калкскъ Ад., стр. 209.
- Калкскъ Ив., стр. 209.
- Людв. Сильв., стр. 209.
- Пет. Клим., стр. 209.
- Стан. Ад., стр. 209.
- Фад. Сильв., стр. 209.
- Соколюскій, Викт. Зах., чл.
Опочек. двор. оп., стр.
15.
- Пет. Ил., стр. 166.
- Сокуровъ, Мих. Андр., стр.
293.
- Никл. Андр., стр. 293.
- Полик. Вас., стр. 293.
- Солововъ, Викт. Ив., Старо-
русск. депут. двор., стр.
12.
- Соловцовъ, Конст. Мих., пдпж.,
стр. 147.
- Соловьевъ, Алдръ Фед., прч.,
стр. 269.
- Влад. Тим., стр. 233.
- Конст. Пет., ис., Че-
бокс. - Козмодемьянск.
депут. двор., стр. 5.
- Мих. Мих., стр. 270.
- Фед. Никл., прч., стр. 291.
- Сологубъ, гр. Фед. Льв., стр.
129.
- Солодиловъ, Евг. Вас., пдирч.,
стр. 184.
- Солодскій, Витал. Спирид.,
гс., стр. 316.
- Солодская, Ек. Конст., стр.
163.
- Соложника, Ефрос. Як., же-
на ка., стр. 313.
- Соломко, Вас. Ив., ка., стр.
319, 337.
- Мих. Пет., сс., стр. 229.
- Солонина, Дм. Никл., стр. 311.
- Конст. Ил., кс., стр. 318.
- Митроф. Мих., гс., стр.
318.
- Никл. Конст., ис., стр.
318.
- Никл. Пав., гс., стр. 311.
- Пет. Никл., кр., стр. 310.

- Солтавъ, гр. Ад. Стан., стр. 153.
 — Адол. Максимил., стр. 203.
 — Евг. Ос., стр. 203.
 — Никл. Максимил., стр. 203.
 — Отт. Алдр., стр. 203.
- Сольскій, Дм. Март., дес., стр. 168.
- Сомовъ, Афан. Мих., кск., стр. 146.
 — Афан. Никл., тс., стр. 137, 146.
 — Влад. Андр., от. прч., стр. 273.
 — Ив. Зах., кр., стр. 148.
 — Митроф. Мих., ис., стр. 137.
 — Мих. Андр., ка., Сердобск. предв. двор., стр. 16.
 — Пет. Мих., ка., стр. 137.
 — Серг. Мих., кам.-юнк., сс., Воронежск. губери. предвод. двор., стр. 3, 137, 146.
 — Серг. Флорент., ге, за-сѣд. Одоевск. двор. оп., стр. 20.
- Сомовы (Наслѣдн. Алдр. Зах.), стр. 148.
- Сондовскій, Гиляр. Ос., стр. 126, 260.
 — Стан. Ос., стр. 126.
 — Франц. Ос., стр. 126.
 — Як. Франц., стр. 126.
- Сонцевъ, Апол. Алдр., сс., стр. 300.
 — Ив. Гавр., идлк., стр. 165.
- Соприновскій, Францъ Алдр., стр. 197.
- Сорневъ, Влад. Фед., от.-кап., чл. Новоградвол. двор. оп., стр. 3.
- Сорокинъ, Алдръ Гавр., ттс., стр. 246.
 — Ал-ѣй Алдр., ттс., стр. 148.
 — Андр. Ил., ис., за-сѣд. Острогожск. двор. оп., стр. 4.
- Сороно, Владисл. Ив. - Матв. Иос., стр. 122.
- Сорохтинъ, Алдръ Ив., кск., Медвнск. предв. двор., стр. 6.
 — Влад. Ив., шт.-кап., стр. 288.
- Сорочинскій, Григ. Евд., шт.-кап., стр. 295.
- Сосиновскій, Андр. Мих.-Ви-кент., стр. 136.
- Сосновская, Люцина Пав., стр. 249.
 — Мар. Степ., стр. 163.
- Состѣдовъ, Никл. Евг., кс., стр. 328.
- Состѣдовы, стр. 129.
- Софроновъ, Евг. Никл., дес., стр. 265.
- Сочеванова, Аман. Ром., вл. шт.-ротм., стр. 307.
- Сочевановъ, Андр. Григ., стр. 307.
 — Гермог. Мих., стр. 307.
- Спановская, Алдра Пет., стр. 309.
- Спановскіе (Наслѣдн. Пав. Степ.), стр. 309.
- Спановскій, Алдръ Степ., от. идлк., стр. 309.
 — Вас. Степ., от. дес., стр. 309.
 — Як. Степ., сс., стр. 309.
- Спечинскій, Григ. Алдр., ген.-майоръ, стр. 230.
- Спичневъ, Карпъ Болесл., стр. 325.
- Спиридовъ, Григ. Григ., от. шт.-ротм., стр. 131.
- Спиридоновъ, Ив. Алдр., стр. 196.
- Спицивъ, Алдръ Никл., пдирч., стр. 228.
- Сплендаринскій, Никл. Пет., стр. 293.
- Смытково, Алдръ Адр., стр. 272.
 — Арк. Адр., ттс., стр. 117, 272.
 — Никл. Вас., стр. 272.
- Спѣшневъ, Ив. Фед., дес., стр. 141.
 — Никл. Ив., ге., стр. 141.
 — Фед. Ив., кр., стр. 141.
- Сребдольскій, Евг. Никл., ге., Валковск. депутат. двор., стр. 21, 296.
 — Серг. Ал-ѣев., ис., стр. 317.
- Срезневская, Над. Влад., же-на дес., стр. 246.
- Срезневскій, Влад. Изм., Лужск. депутат. двор., стр. 16, 246.
- Стааль-фонъ-Гольштейнъ, стр. 9.
 — бар. Александръ, стр. 188.
 — бар. Анаст. Алдр., кск., стр. 137.
 — бар. Вильгельмъ, стр. 188.
 — Генрихъ, стр. 188.
- Стааль-фонъ-Гольштейнъ (Наслѣдн. Никл. Алдр.), стр. 137.
 — Рейнг. Вильг., Перново-Феллинск. ландр., стр. 9, 188.
- Стааль-фонъ, Никл. Эд., сс., стр. 295.
- Ставерія, Игн. Ос., ттс., чл. Кременецк. двор. оп., стр. 3.
- Ставицкій, Алдръ Пет., сс., стр. 171.
 — Никл. Алдр., пдирч., стр. 171.
- Ставровская, Анд. Ив., стр. 163.
 — Елиз. Никол., стр. 260.
- Стадольскій, Алдръ Алдр., тс., стр. 260.
- Стакельбергъ, бар. Артуръ Эд., Вииск. депутат. двор., стр. 22.
 — бар. Викт. Карл., Юрь-слю - Веррок. депутат. двор., стр. 9.
- Станевичъ, Алдръ Болесл., кс., Гомельск. предв. двор., стр. 10.
 — Иос. Ант., стр. 153.
- Станкевичъ, Алдръ Влад., ге., стр. 140.
 — Влад. Ив., корп., стр. 139.
 — Влад. Иос., Бобровск. предв. двор., стр. 3, 148.
 — Ив. Влад., ис., стр. 148, 139, 140.
 — Ив. Ив., стр. 139.
 — Ос. Викент., стр. 325.
 — Пет. Дм., кр., стр. 277.
 — Стан. Домин., стр. 325.
 — Федора Пет., вл. шт.-ротм., стр. 277.
 — Францъ Ант., стр. 325.
- Станковичъ, Неонилъ Ив., вл. майора, стр. 300.
 — Плат. Мих., ген.-лейт., стр. 300.
- Станковъ, Мих. Георг., кж., сс., стр. 289.
- Станюновичъ, Ив. Пав., сс., стр. 277.
 — Фед. Фед., шт.-кап., стр. 277.
- Старинскій, гр. Викт. Викт., стр. 119.
 — Доминикъ Тит., депутат. двор., стр. 13, 250.
 — Карлъ Тит., стр. 250.
- Старицкій, Алдръ Дм., кс., стр. 254.
- Старова, Варв. Мих., вл. ка., стр. 182.
- Старовъ, Ал-ѣй Вас., ге., стр. 182.

- Старовъ, Вас. Ив., ка., стр. 254.
 — Влад. Серг., кск., стр. 179.
 — Ив. Вас., кск., стр. 179.
 — Ив. Ив., гс., стр. 142.
 — Ив. Пав., шт.-ротм., стр. 182.
 — Пав. Пав., прч., стр. 182.
 — Пет. Вас., гс., стр. 142.
 — Прокоф. Ив., кск., стр. 142.
- Старовы (Наслѣди. Ал-ѣя Вас.), стр. 139.
 — (Наслѣдн. Никл. Вас.), стр. 139.
- Старорыпинскій, Брунонъ Сигизм., стр. 250.
 — Меч. Иос., стр. 250.
 — Сигизм. Ос., стр. 250.
- Старостинъ, Пет. Плат., ка., стр. 182.
- Стасовъ, Дм. Вас., сс., стр. 223.
- Статкевичъ, Иос. Лк., кск., стр. 319.
- Статовскій, Ад. Игн., стр. 201.
 — Ром. Юл., стр. 260.
- Стаховичъ, Алдръ Алдр., дсс., стр. 289, 262.
 — Андр. Андр., стр. 337.
 — Влад. Веніан., кр., стр. 258.
 — Влад. Пет., стр. 310.
 — Мих. Алдр., въ зв. кам-юнк., кск., Орловск. губ. берн. предв. двор., стр. 12.
 — Пет. Андр., гтс., стр. 136.
- Стаховская, Ядв. Иос., стр. 201.
- Стаховскій, Алдръ Ад., стр. 209.
 — Валент. Ант., стр. 209.
 — Каз. Никл., стр. 209.
 — Мих. Льв., стр. 209.
 — Никл. Никл., стр. 209.
- Сташевичъ, Ив. Никод., стр. 201.
 — Ишт. Никод., стр. 201.
- Стебаховъ, Як. Андр., нс., стр. 316.
- Стеблянъ - Каменскій, Конст. Евг., стр. 253.
 — Мих. Никл., прч., стр. 254.
- Стебляницкій, Викент. Ос., стр. 136.
- Стедль, Влад. Алдр., стр. 218.
- Стекловы (малолѣтніе): Зинаида, Вѣра, Надежда и Екатерина, стр. 218.
- Стемпковскій, Викт. Ив., ттс., стр. 143.
 — Ив. Алдр., кап., стр. 143.
- Степкобъ - Ферморъ, Ал-ѣй Алдр., стр. 227.
 — гр. Вильгельмъ, стр. 188.
 — гр. Влад. Вас., прап., стр. 307.
 — гр. Ив. Вас., нс., стр. 307.
 — гр. Никл. Ег., от. плк., стр. 242.
- Степаненко (Наслѣди. Григ. Пав.), стр. 141.
- Степанова, Алдра Никл., стр. 324.
 — Амад. Франц., жена прч., стр. 144.
 — Анна Вас., жена кс., стр. 314.
 — Анна Куз., вд. маіора, стр. 300.
 — Елиа. Григ., стр. 145.
 — Мар. Никл., вд. кск., стр. 178.
 — Над. Пав., стр. 324.
 — Ол. Апол., жена прч., стр. 141.
- Степановъ, Алдръ Ал-ѣв., врачъ, стр. 173.
 — Алдръ Пав., гс., Чухломск. предв. двор., стр. 7.
 — Ал-ѣй Пав., гс., стр. 173.
 — Влад. Андр., ротм., стр. 148.
 — Мих. Дм., шт.-кап., стр. 290.
 — Мих. Ив., сс., Арзамаск. предв. двор., стр. 11, 215, 216.
 — Никл. Никл., стр. 166.
 — Пет. Влад., стр. 182.
 — Пет. Флор., чл. Сумск. двор. оп., стр. 21.
 — Фед. Фед., прч., стр. 295.
 — Филаретъ Гавр., кск., стр. 270.
- Степанъ, Алдръ Григ., сс., стр. 141.
- Стерляговъ, Андр. Фед., кс., стр. 265.
- Стефановичъ, Конст. Конст., кс., Бобруйск. предв. двор., стр. 9.
- Стефановичъ - Севастьяновичъ, Мих. Мих., дсс., стр. 140, 139.
- Стефановскій, Пав. Флор., стр. 294.
 — Пет. Флор., стр. 304.
- Стецевичъ, Ант. Ив.-Викент., стр. 153.
- Стецевичъ, Зенонъ Ос., стр. 153.
 — Ив. Пет., стр. 153.
 — Мих. Пет., стр. 153.
- Стецій Владисл., Кипр., стр. 252.
 — Эдм. Кипр., стр. 249.
- Стечкина, Анна Вас., стр. 129.
- Стилинскій, Ив. Вас., кр., стр. 297.
- Стишкинская, Мар. Влад., жена дсс., стр. 178.
- Стишинскій, Алдръ Сем., дсс., стр. 178.
- Стобеусъ, Ал-ѣй Викт., стр. 293.
 — Бор. Алдр., кам-юнк., стр. 267.
 — Викт. Никл., сс., стр. 247, 272, 218.
 — Конст. Викт., стр. 293.
- Стоговъ, Влад. Евгр., стр. 289.
 — Евгр. Степ., шт.-кап., стр. 289.
 — Серг. Евгр., прч. аргил., стр. 289.
- Стожевскій, Алдръ Мих., стр. 316.
 — Дм. Степ., кап., стр. 316.
 — Мих. Мих., стр. 316.
 — Стеф. Мих., стр. 316.
- Стоиальскій, Евсевій Альберт., стр. 337, 154.
- Стоиоленко, Фед. Фед., кс., депутатъ двор., стр. 12.
- Столица, Алдръ Мих., кс., стр. 311.
- Стопанковъ, Ал-ѣй Никл., дсс., стр. 288, 337.
- Столыпинъ, Мих. Валер., кс., стр. 215, 218.
 — Никл. Ал-ѣв., стр. 268.
 — Пет. Арк., кам-юнк., нс., Ковенск. предв. двор., стр. 6.
- Столяровъ, Влад. Влад., кс., Игуменск. предв. двор., стр. 9.
- Стори, Агнесса Готлиб., стр. 211.
 — Адольф. Готлиб., стр. 211.
 — Викт. Готлиб., шт.-ротм., стр. 211.
 — Готлибъ Адол., кс., стр. 211.
 — Терезія Готлиб., стр. 211.
- Стороженко, Андр. Влад., ттс., стр. 256, 258.
 — Никл. Влад., стр. 258.
- Стошь, Евг. Никл., стр. 319.
- Стояновская, Алдра Григ., жена дтс., стр. 137.

- Стояновский, Мих. Конст., дсс., стр. 167.
 Стравинский, Меч. Стан., стр. 126.
 Страдецкий, Алдръ Алдр., кс., чл. Староконстантив. двор. оп., стр. 3.
 Стражевъ, Мих. Андр., ка., чл. Лужск. двор. оп., стр. 16, 246.
 Стратановичъ, Алдръ Анд., ис., чл. Могилевск. двор. оп., стр. 10.
 — Аристов. Ив., от. сс., стр. 242.
 Страховъ, Ал-ѣй Ал-ѣев., стр. 264.
 — Ив. Серг., прч., стр. 320.
 — Фед. Ал-ѣев., стр. 264.
 Страшевский, Ив. Оом., стр. 154, 136.
 Стрекалова, Алдра Никл., стр. 281.
 Стрельчевский, Анд. Вас., за-сѣд. Каменецк. двор. оп., стр. 13.
 Стрелюховъ, Никл. Пет., кс., стр. 182.
 — Пет. Дм., дсс., стр. 215.
 — Пет. Пет., ротм., стр. 178.
 Стремфельдъ, бар. Клясъ Карл., стр. 273.
 Стржалковскій, Владисл. Ад., стр. 153.
 — Ив. Ив., стр. 153.
 — Ив. Каз., стр. 153.
 — Ксавер. Ив., стр. 153.
 — Мих. Ив., стр. 153.
 — Северинъ Стан., стр. 170.
 — Фелиц. Ад., стр. 153.
 — Юл. Франц., стр. 153.
 Стржеминскій, Юст. Калик. Юс. Ант. Владисл.-Алдр., стр. 325.
 Стриневская, Алдра Як., вд. шт.-ротм., стр. 144.
 — Елиза. Никл., жена сс., стр. 137.
 — Мар. Вас., жена корн., стр. 144.
 — Мар. Леон., дочь пидрч., стр. 144.
 — Над. Вас., стр. 138.
 Стриневскій, Алдр. Викт., ис., стр. 138.
 — Вас. Алдр., прч., стр. 146.
 — Вас. Мих., ген.-лейт., стр. 140.
 — Влад. Андр., сс., стр. 146.
 — Григ. Леон., корн., стр. 144.
 — Ив. Викт., стр. 138.
 Стриневскій, Леон. Мих., прч., стр. 144.
 — Мих. Вас., кс., стр. 140.
 — Пет. Фед., стр. 167.
 Строгонова, гр. Анна Дм., стр. 279.
 Строгоновъ, гр. Григ. Серг., стр. 249.
 — Пв. Вас., сотникъ, стр. 155.
 — гр. Никл. Серг., дсс., штабл., стр. 242.
 — гр. Пав. Серг., стр. 264.
 — гр. Серг. Алдр., стр. 149.
 Строевъ, Пав. Алдр., ка., стр. 322.
 — Степ. Алдр., пидлк., стр. 322.
 Стройновскій, Болесл. Ант., стр. 250.
 — Сигизм. Стан.-Юс., стр. 136.
 Стромбергъ, бар. Алдръ Карл., стр. 223.
 Стромлювъ, Дм. Никл., лейт., предв. двор., стр. 126.
 — Серг. Сем., прч., Алек-сандровск. предв. двор., стр. 2, 126, 286.
 Струбинскій, Влад. Ив., ис., стр. 246.
 — Степ. Алдр., стр. 228.
 Струве, Клеон. Ив., вд. дсс., стр. 145, 139.
 Стругалевичъ, Юл. Зенон., стр. 252.
 Струговщиновъ, Алдръ Алдр., ка., Лукояновск. депут. двор., стр. 11, 215, 218.
 — Мих. Алдр., стр. 228.
 — Никл. Алдр., стр. 228.
 Струсская, Алдра Юр., дочь корн., стр. 218.
 Струйскій, Мих. Пет., ттс., стр. 237.
 Струкова, Алдра Як., жена ротм., стр. 144.
 Струковъ, Алдръ Пет., стр. 163.
 — Анан. Пет., кмрг. дсс., Екатериносл. губериск. предв. двор., стр. 5, 164, 159.
 — Дм. Вас., ниж. техн., стр. 144.
 — Митроф. Ив., прч., стр. 303.
 — Мих. Пет., за-сѣд. Коро-товск. двор. оп., стр. 4.
 — Мод. Ив., стр. 303.
 — Никл. Дм., архитекторъ, стр. 211.
 Струковъ, Никл. Ив., кр., стр. 303.
 — Пав. Филип., кр., стр. 146.
 — Пет. Вас., ге., стр. 144.
 — Пет. Степ., чл. Бала-шовск. двор. оп., стр. 17, 328.
 — Як. Ив., Землянск. депут. двор., стр. 3, 144.
 Струменскій, Митроф. Ив. ттс., чл. Владимирвол. двор. оп., стр. 3.
 Студениковъ, Мих. Ив., сс., стр. 213.
 Студзинскій, Алдръ Гевр.-Пав., стр. 136.
 — Леонт. Леонт., за-сѣд. Путивльск. двор. оп., стр. 180, 8.
 — Францъ Пав., стр. 136.
 Ступина, Елиз. Зах., жена гв. плк., стр. 142.
 Ступинъ, Алдръ Анд., стр. 8, 264.
 — Ал-ѣй Анд., стр. 264.
 — Влад. Григ., гв. плк., стр. 142.
 — Пет. Анд., стр. 264.
 — Серг. Никл., стр. 178.
 Стуръ, Ив. Никл., прч., за-сѣд. Сарожковск., двор. оп., стр. 15.
 Стыриковичъ, Алдръ Григ., ис., стр. 248.
 — Ант. Фад., сс., стр. 124.
 — Пет. Веніам., ттс., чл. Царскосельск. двор. оп., стр. 16.
 Стѣна, Пет. Афан., сс., стр. 308.
 Субботина, Алдра Никл., стр. 293.
 — Евд. Степ., вд. ге., стр. 145.
 Субботинъ, Вас. Григ., ген.-майоръ. Полонк. предв. двор., стр. 2.
 — Влад. Феод., пидрч., стр. 184.
 Субботины (Насѣдв. Ив. Пав.), стр. 146.
 Суворинъ, Ал-ѣй Ал-ѣев., стр. 270.
 Суворова, Алдра Пет., стр. 172.
 Суворовъ, Алдръ Арк., чл. Вѣ-жедк. двор. оп., стр. 19, 166.
 — Вас. Григ., кск., стр. 286.
 Судзиловскій, Гавр. Степ., ис., стр. 316.
 — Никл. Гавр., стр. 316.

- Судилловскій, Вас. Ант., сс., Чериковск. предв. двор., стр. 10.
- Судіенко, Георг. Алдр., стр. 316.
- Евг. Алдр., стр. 316.
- Юс. Мих., тс., стр. 316, 309.
- Судачевъ, Пет. Вас., стр. 264.
- Сукимъ, Алдръ Конст., прч. зап., стр. 337.
- Арк. Фед., стр. 228.
- Дм. Конст., стр. 337.
- Сукманъ, Варв. Дм., жена дсс., стр. 178.
- Судова, Люб. Никл., стр. 324.
- Марина Пет., жена тс., стр. 311.
- Сулявина, Ек. Никл., вл. шт.-кап., стр. 178.
- Суловинъ, Никл. Юс., ка., стр. 144, 178, 8.
- Пет. Юс., гв. корн., стр. 144.
- Судема, Вас. Мих., стр. 164.
- Сулима - Самуило, Юл. Каз., ка., стр. 143.
- Сулямкина, Мар. Вас., стр. 300.
- Нат. Вас., стр. 300.
- Султановъ, Садыкъ Габдрахим., от. маіоръ, стр. 266.
- Суляновъ, Ив. Лав., гс., Горійск. предв. двор., стр. 20.
- Сульменовъ, Дм. Григ., стр. 264.
- Суляевъ, Ив. Никиф., плк., стр. 158.
- Степ. Никиф., сотн., стр. 158.
- Сумаронова, Нат. Пет., стр. 164.
- Сумароновъ, Алдръ Серг., стр. 172.
- Ал-ѣй Влад., кск., стр. 328.
- Арк. Влад., кр., стр. 328.
- Дм. Серг., стр. 172.
- Никл. Серг., стр. 172.
- Пет. Серг., стр. 172.
- Юр. Влад., стр. 328.
- Сумбуловъ, Алдръ Вас., кр., стр. 264.
- Моис. Мих., стр. 264.
- Сумцова, Зин. Еф., жена кс., стр. 301.
- Сулоновъ, Авдій Никл., стр. 337.
- Пет. Никл., стр. 337.
- Супруменко, Вас. Осип., тс., стр. 254.
- Супруменко, Ив. Осип., кр., стр. 254.
- Мих. Осип., стр. 254.
- Пет. Осип., ка., стр. 254.
- Як. Осип., кс., стр. 254.
- Сурамуковъ, Леон. Мих., тс., стр. 138.
- Суравило, Людв. Нип., стр. 227.
- Суржинъ, Нип. Ив., сотникъ, стр. 155.
- Суриновъ, Адр. Пав., сс., засѣд. Бобровск. Двор. Оп., стр. 4.
- Суринъ, Адол. Ад., стр. 209.
- Апол. Еф., стр. 254.
- Георг. Еф., стр. 254.
- Леон. Еф., стр. 254.
- Степ. Самуил., стр. 209.
- Сурувиный, Юс. Пет., шт. кап., стр. 145.
- Суруцова, Юл. Георг., жена кс., стр. 158.
- Суруцовъ, Алдр. Льв., кс., стр. 158.
- Арс. Льв., стр. 158.
- Вас. Фед., пс., стр. 158.
- Влад. Дм., ген.-маіоръ, стр. 328.
- Ив. Фед., гс., стр. 158.
- Лук. Льв., пс., стр. 158.
- Степ. Фед., сс., стр. 158.
- Суружъ, Ос. Игн., стр. 337.
- Сурунь, Игн. Демент., стр. 124.
- Суторельнъ, Алдръ Фед., кс., стр. 225.
- Сутугинъ, Пет. Пав., дсс., стр. 242.
- Суханинъ, Еф. Вас., от. гв. прч., чл. Новгородск. двор. оп., стр. 12, 228.
- Сухановъ - Подмолзинъ, Бор. Гавр., плк. гв., стр. 149, 303.
- Гавр. Гавр., от. ген.-маіоръ, стр. 149, 303.
- Сухаревъ, Вас. Вас., кск., стр. 233.
- Никл. Дм., гс., стр. 231.
- Сухаржевскій, Игн. Викт.-Ант., стр. 122.
- Сухинскій, Пав. Вас., артил. ген.-маіоръ, стр. 294.
- Суховещій, Брониславъ, стр. 252.
- Карлъ, стр. 252.
- Станиславъ, стр. 252.
- Суходоловъ, Ив. Мих., прч., стр. 182.
- Суходольская, Мар. Ал-ѣв., вл. шт. ротм., стр. 277.
- Суходольскій, Серг. Мих., шт. кап., засѣд. Жидрииск. двор. оп., стр. 6.
- Сухозанетъ, Ив. Алдр., от. шт.-ротм., стр. 293.
- Сухомлиновъ, Ал-ѣй Фед., кск., Одесск. предв. двор., стр. 21, 306, 308.
- Никл. Фед., сс., Херсонск. губ. предв. двор., стр. 21, 307.
- Сухонинъ, Евг. Ив., стр. 173.
- Изм. Нипандр., стр. 173.
- Серг. Пет., плк. стр. 173.
- Сухотина (урожд. Голицына), Алдра Пав., вл. дсс., стр. 277.
- Людв. Григ., стр. 227.
- Сухотинъ, Алдръ Мих., сс., стр. 291.
- Всев. Мих., ниж.-мех., Кобелякск. деут. двор., стр. 14.
- Дм. Никан., стр. 227.
- Мих. Серг., кам.-юнк., дсс., Новосильск. предв. двор., стр. 20.
- Никл. Дм., стр. 227.
- Пав. Мих., тс., стр. 277.
- Плат. Алдр., сс., Калужск. предв. двор., стр. 6.
- Сухочевъ, Пав. Ив., кр., стр. 184.
- Серг. Алдр., стр. 184.
- Сушинская, Юзефа Фелиц., стр. 193.
- Сушкова, Алдра Вас., стр. 261.
- Сушковъ, Алдръ Як., гс., чл. Торонецк. двор. оп., стр. 15, 261.
- Мих. Як., прч., стр. 261.
- Никл. Пав., прч., стр. 280.
- Никл. Як., ка., стр. 261.
- Суцескій-Рауза, Апол. Демент., стр. 209.
- Суциска, Генриета Каликт., стр. 203.
- Суцовъ, Никл. Никл., тс., стр. 215, 221.
- Сымановичъ - Крушино, Ант. Март., стр. 209.
- Сыривидъ, Алдръ Ив., стр. 337.
- Сыробоярскій, Никл. Ил., ка., засѣд. Темниковск. двор. оп., стр. 19.

- Сыромятниковъ, Сем. Андр., стр. 302.
 Сыромятинский, Агатонъ Северин., стр. 169.
 — Стан. Северин., стр. 169.
 Сыртовъ, Викент. Авт., депутат двор., стр. 6.
 Сысоевъ, Вас. Фед., кск., стр. 287.
 — Пет. Никл., прч. зап., стр. 337.
 Сытинский, Алдръ Ос., стр. 201.
 Сыцянко, Рич. Алдр., стр. 119.
 Сычева, Варв. Ал-Фев., жена ипрч., стр. 290.
 Сыверцова, Соф. Алдр., жена дсс., стр. 140.
 Сыверцевъ, Дм. Ал-Фев., стр. 140.
 Сыверцовы (Наслѣдн. Пет. Ал-Фев.), стр. 138.
 Сыдлецкій, Алдръ Ахол., стр. 325.
 Сыдлицкій, Алдръ Франц., ка., застѣд. двор. оп., стр. 22.
 Сытеринский, Иос. Игн., стр. 136.
 — Марц. Север., стр. 136.
 Сытеринъ, Валер. Пав., прч., стр. 264.
 Сыташко, Алдръ Никл., стр. 252.
 Сытиновъ-Антоновичъ, Дм. Пет., ка., чл. Трокск. двор. оп., стр. 2.
 Сырова (урожд. Вилховская), Эм. Пет., вл. ка., стр. 258.
 Сыроцинская, Анна Сосниатр., жена кск., стр. 164.
 Сыченевъ, Мих. Ал-Фев., стр. 272.
 — Раф. Мих., тте., стр. 272

Т

- Табоний, Брошцелавъ, стр. 252.
 Таборовскій, Никл. Григ., тте., стр. 131.
 — Свнлиз. Юсаф., стр. 337.
 Тавилдарова, Анна Апол., жена дсс., стр. 283.
 Тавилдаровъ, Никл. Ив., дсс., стр. 283.
 Тавкеловъ, Пет. Мих., кан., застѣд. Нижегородск. двор. оп., стр. 11, 219.
 Тавровская, Ел. Сид., стр. 164.
 Тайганскій, Али-Мураа, Феодосійск. предв. двор., стр. 18.
 Талантовъ, Виссар. Ишт., кс., стр. 117.
 Талтаевъ, Убуши Алашт., стр. 117.
 Таль-Фонъ, Алдръ Як., ген-майоръ, стр. 308.
 — Соф. Никл., жена ген-майора, стр. 308.
 Тальгеймъ, Карлъ Алдр., стр. 153.
 Тальковский, Ив. Ос., ка., чл. двор. оп., стр. 1.
 Тамара (урожд. Катериничъ), Анна Кирил., вл. кск., стр. 258.
 — Як. Вас., стр. 258.
 Таненбергъ, Нат. Иос., стр. 324.
 Ташева, Мар. Пет., стр. 184.
 Ташевъ, Влад. Ив., стр. 130.
 — Никл. Дм., прч., стр. 130.
 — Серг. Ив., стр. 130.
 Тапильнъ, Никл. Ив., хорунж., стр. 158.
 — Никл. Сем., хорунж., стр. 158.
 Талтыковъ, Дм. Пет., ге., Рязанск. депутат двор., стр. 15.
 — Ив. Алдр., чл. Ямбургск. двор. оп., стр. 16.
 Тарабринскій, Алдръ Вас., стр. 292.
 Тарановъ-Бѣлозеровъ, Афан. Мих., прч., стр. 301.
 — Мих. Мих., ге., стр. 301.
 — Никл. Пет., ка., стр. 301.
 Таранухинъ, Мих. Гавр., прч., стр. 297.
 Тарарыковъ, Афан. Фед., сс., стр. 141.
 Тарасевичъ, Влад. Ив., вс., стр. 258.
 — Никл. Никл., гв. шт.-кан., стр. 242.
 Тарасенио, Никл. Феодил., стр. 320.
 Тарасова, Варв. Як., стр. 145.
 Тарасовичъ, Алдръ Степ., стр. 337.
 — Домин. Герон., кск., Волковск. депутат двор., стр. 4.
 Тарасовъ, Вас. Ув., стр. 139.
 — Вас. Никан., от. идиак., стр. 309.
 — Григ. Ив., стр. 139.
 — Ив. Григ., дсс., стр. 139.
 — Пет. Ив., прч., стр. 139.
 — Серг. Льв., прч., стр. 145.
 — Як. Евгр., стр. 309.
 Тарбѣва, Анна Мих., дочь плк., стр. 337.
 — Мар. Мих., дочь плк., стр. 337.
 Тарбѣвъ, Георг. Мих., стр. 337.
 — Мих. Пав., плк., стр. 337, 123.
 Тарбѣвъ, Пет. Мих., шт.-кан., стр. 337.
 Таргонская (урожд. Флягъ), Юл. Ант., жена кск., стр. 146.
 Таргонскій, Богдсл. Ант., кск., стр. 146.
 — Владисл. Богдсл., земек. нач., стр. 146.
 — Каз. Констан.-Людв., стр. 122.
 — Юл. Людв., стр. 122.
 Тарковский, Альб. Стан., стр. 249.
 — Марьянъ Стан., стр. 249.
 — Стан. Стан., стр. 249.
 Тарновскій, Андр. Пет., ге., стр. 311, 313.
 — Ант. Никл., стр. 169.
 — Вас. Вас., сс., стр. 308, 317.
 — Влад. Андр., стр. 311.
 — Влад. Вас., кск., стр. 258, 308.
 — Ишт. Мих., дсс., стр. 246.
 — Иосифъ, стр. 252.
 — гр. Каз. Ив., стр. 136.
 — Юр. Дав., стр. 279.
 Тарутинъ, Алдр. Никл., стр. 249.
 Тарховъ, Алдръ Алдр., кс., стр. 216, 215.
 — Фед. Алдр., кск., стр. 216, 215.
 — Фед. Дм., влк.-техн., стр. 237.
 Тагищева, гр. Мар. Влад., вл. дсс., стр. 246.
 Тагищевъ, Вас. Аскилиподот., прч., стр. 292.
 — Ил. Леон., гв. плк., стр. 237.

- Татищевъ**, Никл. Аскилпидот., стр. 292.
 — гр. Никл. Ив., стр. 178.
 — Серг. Аскилпидот., прч., стр. 292.
Татищевы (Наслѣдн. Ал-ѣи Никит.), стр. 303.
Таубе, бар. Викторъ, стр. 188.
 — бар. Ив. Ферд., стр. 250.
 — фонъ, бар. Конст. Ферд., сс., стр. 242.
Таушева, Над. Пав., стр. 272.
Тацинъ, Евг. Степ., корн.-гв., стр. 155.
Тацин, Аристар. Христ., стр. 242.
Ташаруль, Дав. Мих., кр., стр. 326.
Таширевъ, Влад. Феодос., ка., стр. 171.
Твардовскіе (Наслѣдн. Каз. Ос.), стр. 201.
Твердынь, Конст. Пет., стр. 263.
 — Тим. Евс., ка., стр. 263.
Тевяшевъ, Бор. Мих., стр. 303.
 — Никл. Никл. ген.-лейт., стр. 148.
 — Пав. Мих., стр. 303.
Тевяшова, Люб. Вас., вл. ка., стр. 141.
Тевяшовъ, Ал-ѣи Дм., кск., стр. 148.
 — Вас. Никл., ка., Острогжск. предв. двор., стр. 3, 148.
 — Влад. Никл., сс., стр. 148.
 — Дм. Дм., кр., стр. 148.
 — Ив. Никл., дсс., стр. 148.
Тегарьевъ, Никл. Григ., стр. 172.
Теглевъ, Ив. Пав., пдпрч., стр. 223.
 — Никл. Пав., плк., стр. 132.
Тейсъ, Алдръ Алдр., ка., стр. 275.
 — Никл. Алдр., ттс., стр. 275.
Телегинъ, Вас. Ал-ѣв., кан.-лейт., стр. 289.
 — Дм. Конст., кск., стр. 289.
 — Ив. Ал-ѣв., контръ-адм., стр. 289.
 — Серг. Ал-ѣв., кск., стр. 289.
Телесницкая, Зоя Ив., стр. 164.
Тельпуговъ, Пет. Ал-ѣв., стр. 166.
Тельгинъ, Адра Алдр., стр. 227.
Тельгичъ, Вас. Никл., кск., стр. 229.
Тельгинъ, Викт. Алдр., стр. 227.
 — Влад. Никл., прч., стр. 176.
 — Дм. Влад., кск., Волоколамск. денут. двор., стр. 11.
Телянская, Мар. Степ., стр. 324.
 — Юл. Вас., вл. ген.-лейт., стр. 242, 324.
Теляновскій, Валер. Конст., ка., стр. 324.
 — Влад. Арк., гв. шт.-ротм., стр. 242.
 — Леон. Конст., дсс., стр. 324.
 — Никл. Конст., ге., стр. 262.
Телятниковъ, Ал-ѣи Ал-ѣв., ниж.-кап., стр. 302.
 — Ив. Ал-ѣв., пдплк., стр. 302.
Темеринъ, Никл. Пет., от. пдпрч., стр. 131.
Темиряева, Пелаг. Андр., жена гв. шт.-кап., стр. 237.
Темниновъ, Серг. Митр., стр. 166.
Тенишевъ, кн. Ал-ѣи Алдр., пдпрч., стр. 269.
 — кн. Никл. Дм., пдпрч., чл. Алатырско-Ардатовско-Курмышск. двор.-оп., стр. 17.
Теняковъ, Никл. Ив., кр., стр. 215.
Теперская, Елиз. Вас., стр. 324.
 — Раиса Вас., стр. 324.
Теллова, Евг. Сем., стр. 230.
 — Ал-ѣи Григ., кск., стр. 230.
 — Вас. Сем., стр. 236.
 — Митроф. Ал-ѣв., стр. 270, 237.
 — Никл. Григ., стр. 230.
 — Сераф. Африкан., корн., стр. 237.
 — Серг. Ал-ѣв., кр., стр. 273.
Тепляковъ, Григ. Пет., гв. прч., стр. 288.
Теребаневъ, Пет. Алдр., сс., Диспенск. предв. двор., стр. 1.
Теременцій, Ив. Зах., ка., чл. Новоградвол. двор.-оп., стр. 3.
Теренинъ, Алдръ Никл., стр. 166, 270.
 — Мих. Никл., тс., стр. 270.
 — Никл. Мих., стр. 164, 270.
Теренинъ, Пет. Мих., корн.-Тетюшск. предв. двор., стр. 5, 164, 166.
 — Степ. Никл., дсс., Казанск. губери. предвод. двор., стр. 5, 166.
Терентьева, Екатерина, стр. 139.
 — Емилія, стр. 139.
Терентьевъ, Михаилъ, стр. 139.
 — Пав. Африк., ттс., стр. 139.
Тереховъ, Фед. Ег., прч., стр. 291.
Терешкевичъ (Наслѣдн. Пет. Еф.), стр. 317.
Терещенко, Алдръ Никл., стр. 316.
 — Ив. Никл., стр. 309, 316, 182, 180.
 — Конст. Сем., стр. 182.
 — Мих. Ив., стр. 316.
 — Никл. Артем., дсс., стр. 316.
 — Никл. Ив., стр. 316.
 — Никл. Сем., стр. 182.
Терлецкіе (Наслѣдн. Викент. Франц.), стр. 201.
Терлецкій, Ив. Ант., стр. 122.
 — Ив. Ив., стр. 180.
 — Ив. Франц., стр. 201.
 — Никл. Алдр., протоіер., стр. 256.
 — Никл. Никл., стр. 225.
 — Пав. Никл., кс., Тимск. предв. двор., стр. 8, 184.
 — Франц. Пет., стр. 201.
Терминскій, Никл. Викент., стр. 268, 272.
Тернеръ, Фед. Гуск., тс., стр. 246.
Терновскій, Матв. Пет., стр. 283.
 — Никл. Ив., засѣд. Веневск. двор.-оп., стр. 20.
Терская, Надежда, жена ге., стр. 283.
Терскій, Несторъ Арк., стр. 264.
 — Никл. Викт., стр. 264.
Тесьминъ, Дм. Андръ, стр. 288.
Тетера, Алдръ Григ., стр. 229.
 — Никл. Григ., кс., стр. 229.
Тетеринъ, Ив. Оссеѣв., ка., стр. 182.
 — Кирил. Ант., кск., стр. 178.
Тидебель-фонъ, Арнольдъ, стр. 189.
 — Николай, стр. 189.

- Тизенгаузенъ, бар. Гейнр. Юл.,
Риго-Вольмарск. ландр.,
стр. 9, 189.
— бар. Германъ, стр. 189.
— Илл. Ипп., корнетъ, стр.
148.
— бар. Ковст. Пав., стр.
264.
— бар. Оскаръ, стр. 189.
Тизингольдъ фонъ, Анна Ег.,
стр. 124.
— Эрнест. Ант., стр. 124.
Тиле, Влад. Никл., стр. 165,
166.
Тимашева, Алдра Никл., вл.
кап.-лейт., стр. 278.
Тимашевъ, Влад. Дм., кс.,
стр. 117.
— Никл. Ив., кск., засѣд.
Сычевск. двор. ои., стр.
18, 278.
— Серг. Ив., от. кап., стр.
278.
Тимашевъ, Влад. Серг., кск.,
стр. 265.
Тимотинъ, Вас. Ив., от. кр.,
стр. 307.
Тимофеевичъ, Влад. Ив., стр.
169.
Тимофеевъ, Эрастъ Ег., сс.,
стр. 173.
— Григ. Алдр. стр. 184.
— Зах. Ив., гс., стр. 296.
— Пав. Пав., корабельн.
инж., стр. 246.
Тимофеевы (Наслѣдн. Пав.
Пет.), стр. 246.
Тимоеева, Мар. Серг., дочь
гс., 278.
Тимошина, Анполин. Дм., стр.
225.
— Мар. Дм., стр. 225.
— Над. Дм., стр. 225.
Тимротъ, Ег. Алдр., сс., стр.
321.
— Соф. Пав., стр. 321.
Тимченко, Алдръ Алдр., стр.
167.
— Алдръ Алдр., стр. 256.
— Алдръ Ив., стр. 164.
— Вас. Ив., стр. 164.
— Влад. Алдр., стр. 167.
— Влад. Ив., гс., стр. 164.
— Влад. Пет., стр. 282.
— Влад. Сем., стр. 164.
— Георг. Дм., гс., стр. 301.
— Ив. Пет., шт.-жап., чл.
Змѣевск. двор. ои., стр. 21.
— Мих. Ив., стр. 164.
— Серг. Ив., стр. 164.
Тимченко-Рубанъ, Алдръ Алдр.,
тс., чл. Лебедниск. двор.
ои., стр. 21, 303.
Тимченко - Рубанъ, Алдръ
Степ., прч., стр. 303.
— Серг. Степ., кап., чл.
Лебедниск. двор. ои.,
стр. 21, 303.
Тиньновъ, Алдръ Вас., гс., стр.
229.
— Паллад. Сем., гс., стр.
179.
Типольтъ, Апол. Алдр., кап.,
стр. 142.
Тиранъ, Алдръ Алдр., от. прч.,
стр. 246.
— Алдръ Никл., сынъ ген-
маіора, стр. 246.
— (урожд. Сонцева), Ел.
Мих., стр. 145.
— Никл. Алдр., ротм., стр.
242.
— Никл. Никл., пдпрч., стр.
246.
Титаренко, Ант. Фед., кс.,
засѣд. Вишницк. двор.
ои., стр. 13.
Титовъ, Ив. Викт., дсс., стр.
138.
— Ив. Ив., кр., стр. 133.
— Леон. Пет., стр. 129.
— Никл. Никл., сс., стр.
222, 223.
Тиханова, Авд. Алдр., стр. 129.
Тихиновскій, Елладій Пет.,
стр. 292.
Тихменевъ, Валер. Пет., от.
ген.-лейт., стр. 337.
— Влад. Ал-фев., гс., засѣд.
Алексинск. двор. ои.,
стр. 20.
— Дм. Серг., стр. 337, 324,
321.
— Никл. Алдр., от. корн.,
стр. 321.
— Никл. Пет., кр., стр. 321.
— Серг. Никл., кск., стр.
126.
Тихоміровы (Наслѣдн. Мих.
Степ.), стр. 129.
Тихоновъ, Вас. Филин., плк.,
стр. 158.
— Влад. Алдр., вс., стр.
262.
— Евгр. Филин., ген.-маіоръ,
стр. 155.
— Мих. Филин., дсс., стр.
155.
Тихорскій, Никл. Ипп., сс.,
стр. 260.
Тихоцкій, Пав. Алдр., стр.
305.
— Пет. Серг., ка., стр. 302.
— Фед. Ег., плк., стр. 305.
Тихѣевъ, Влад. Ив., кс., стр.
211.
- Тишаниновъ, Влад. Ковст.,
прч., стр. 262.
Тишениновъ, Никл. Ковст.,
идплк., стр. 290.
Тишинъ, Вас. Вас., прч. зап.,
чл. Гдовск. двор. ои.,
стр. 16.
Тищенко, Евгр. Пав., гс., стр.
258.
— Еас. Пав., стр. 258.
Ткаченко, Людм. Алдр., жена
плк., стр. 172.
Тлушиковская, Соф. Мих., вл.
ка., стр. 266.
Тобиенъ-фонъ, М., стр. 189.
Товарищевъ, Никл. Пав., стр.
292.
Товаровъ, Ал-ѣй Фед., гс., стр.
223.
— Ковст. Никл., ротм., стр.
126.
— Никл. Вас., прч., стр.
126, 131, 132.
Товстольскъ, Анна Никл. жена
гс., стр. 320.
— Ив. Алдр., гс., стр. 320.
— (Наслѣдн. Ив. Ив.) стр.
308.
— Никл. Ил., кр., стр. 309.
— Пет. Никл., гс., стр. 319.
Товинская, Неонила Карл.,
жена идплк., стр. 266.
Токаревскій, Пет. Матв., от.
контр.-адм., стр. 224,
225.
Токаревъ, Вас. Никл., стр. 288.
— Пет. Як., гс., стр. 139.
— Серг. Влад., плк., стр.
229.
Токарскій, Ант. Дан., стр. 224.
— Мих. Ант., гс., стр. 224.
— Никл. Дан., стр. 224.
Токмачевъ, Алдръ Апол., от.
ген.-маіоръ, стр. 337.
Толбузина, Вѣра Ив., вл. идплк.,
стр. 218.
Толбузинъ, Фед. Ег., ген.-маіоръ,
стр. 287.
Толбузины (Наслѣдн. Пет.
Ив.), стр. 129.
Толбухинъ, Дм. Серг., гс., стр.
321.
Толвинскій, Алдръ Валер.,
город. врачъ, стр. 126.
— Каз. Матв., стр. 126.
— Ферд. Каз., стр. 126.
Толначъ, Апол. Феликс., стр.
250.
— Елеон. Ах., стр. 250.
— Леонъ Феликс., стр. 250.
— Юл. Феликс., стр. 250.
— Эмма Никл., стр. 250.
Толча, Влад. Ив., стр. 252.

- Толмачевъ, Валер. Андр., гс., стр. 182.
 — Вас. Ив., кр., стр. 178.
 — Ил. Никл., стр. 182.
 — Никл. Афан., ген.-лейт., стр. 268.
 — Пав. Никл., прч., стр. 309.
- Толочко, Ант. Ант., стр. 153.
 — Ант. Пет., стр. 153.
 — Ив. Викент., стр. 153.
 — Игн. Ад., стр. 153.
 — Конст. Викент., стр. 153.
 — Як. Домин., стр. 153.
 — Оома Ад., стр. 153.
- Толпыго, Ант. Алдр., ротм., стр. 309.
 — Влад. Алдр., стр. 209.
 — Генр. Мих., стр. 209.
 — Игн. Ад., стр. 209.
 — Каз. Эд., стр. 209.
 — Конст. Алдр., стр. 209.
 — Мих. Афан., стр. 209.
 — Никл. Алдр., ка., стр. 209.
 — Серг. Алдр., прч., стр. 209.
 — Франц. Мих., от. шт.-кап., стр. 209.
- Толстая, гр. Над. Викт., стр. 236.
 — гр. Ол. Алдр., жена ген.-майора, стр. 281.
- Толстой, Алдръ Ант., стр. 272.
 — Алдръ Пав., стр. 264.
 — гр. Алдръ Пет., стр. 293.
 — Алдръ Феофил., гс., стр. 262.
 — Ал-йи Алдр., стр. 275.
 — Анат. Алдр., пс., стр. 130.
 — Вас. Сем., ка., стр. 272.
 — Викт. Степ., тгс., стр. 147.
 — Влад. Ал-фев., кс., стр. 287.
 — гр. Влад. Андр., от. шт.-кап., стр. 133.
 — гр. Глѣбъ Дм., стр. 264.
 — гр. Дм. Ив., стр. 138.
 — гр. Ив. Ив., стр. 138.
 — Конст. Ег., тгс., стр. 130.
 — гр. Мих. Влад., дсс., стр. 126.
 — гр. Мих. Дм., дсс., стр. 303.
 — гр. Мих. Мих., от. дсс., стр. 279, 307.
 — Никл. Алдр., сс., Самарск. предв. двор., стр. 16.
 — Никл. Ал-фев., кск., стр. 287.
 — гр. Нилъ Никл., ротм., стр. 225, 226.
 — Пав. Алдр., сс., стр. 130.
- Толстой, Пет. Ив., кск., стр. 219, 215.
 — Серг. Ив., ген.-лейт., стр. 226.
 — гр. Серг. Мих., въ зв. кнрг., кс., Ломовск. предв. двор., стр. 12, 236.
 — Серг. Серг., гс., Лаишевск. предв. двор., стр. 5, 166.
 — Спирид. Юр., пс., Мозырск. предв. двор., стр. 10.
- Толубинъ, Арк. Дм., корн., стр. 235.
- Толубѣвъ, Вас. Никл., кск., засѣд. Курск. двор. оп., стр. 8, 178.
 — Конс. Никл., кр., стр. 185.
- Толь, гр. Серг. Алдр., стр. 264.
- Тольскій, Ал-йи Никл., стр. 143.
- Томановская (урожд. Богушевская), Лид. Бор., жена тгс., стр. 143.
 — Нат. Фед., вл. ген.-лейт., стр. 322.
- Томановскій, Влад. Никл., стр. 145.
 — Дм. Никл., ген.-лейт., стр. 228.
 — Никл. Никл., шт.-кап., стр. 322.
- Томасъвичъ, Леопъ, стр. 252.
- Томачинскій, Авдр. Никит., Аккерманск. предв. двор., стр. 1.
- Томашевская, Анна Стеф., вл. гс., стр. 139, 148.
- Томашевскій, Влад. Никл., прч., стр. 142.
- Томилаиъ, Валер. Ег., корн., стр. 184.
 — Валент. Алдр., сс., стр. 279, 337.
 — Валер. Валер., прч., стр. 280.
 — Ив. Ег., сс., стр. 149, 184.
 — Леонт. Валер., стр. 280.
 — Серг. Валер., идпрч., стр. 280.
- Томиловскій, Анат. Алдр., стр. 316.
 — Никл. Никл., чл. Весеговск. двор. оп., стр. 19.
- Томиловъ, Алдръ Никл., от. тгс., стр. 126.
- Томковичъ, Ив. Леонар., стр. 136.
- Тонячевеъ, Хасанъ Сулейман., шт. кап., стр. 263.
- Топорина, Анаст. Пет., стр. 221.
 — Валент. Валент., стр. 293.
- Топорина, Елиа. Вас., стр. 221.
 — Мар. Алдр., стр. 221.
 — Мар. Мих., стр. 293.
- Топорникъ, Дм. Андр., стр. 293.
 — Евг. Конст., стр. 293.
 — Ив. Пет., стр. 221, 215.
 — Мих. Андр., стр. 293.
 — Никл. Пет., пзк., стр. 221, 215.
 — Филли. Пет., стр. 221, 215.
- Топчевская (урожд. Карагодина), Конк. Ал-фев., вл. от. майора, стр. 139.
- Торбургъ, Степ. Никл., тгс., чл. Староконстант. двор. оп., стр. 3.
- Торнау, бар. Фед. Фед., стр. 124.
- Торновъ, бар. Юлиусъ Эрвст., стр. 174.
- Тороповъ, Андр. Андр., гс., стр. 142.
 — Ив. Ал-фев., от. кс., стр. 324, 337.
- Торчинскій, Альб. Артур., ка., Минск. депут. двор., стр. 10.
- Точилловскій, Викент. Ос., ка., засѣд. Брестск. двор. оп., стр. 4.
- де-Траверсе, Мар. Никл., стр. 322.
- Травина, Нат. Серг., стр. 172.
 — Павла Алдр., стр. 173.
- Транзевъ-фонъ, Эд. Никл., Венденъ - Валкск. ландр., стр. 9, 189.
- Транзевъ-фонъ, Отто, стр. 189.
 — Паулъ, стр. 189.
 — Родерихъ, стр. 189.
 — Эрхъ, стр. 189.
- Транзевъ - Розензъ, Астафъ, стр. 189.
 — фонъ, Георгъ, стр. 189.
- Транковскій, Арк. Ив., стр. 278.
 — Дм. Григ., от. ген. майоръ, чл. Демянск. двор. оп., стр. 12, 226.
 — Никл. Льв., кр., засѣд. Бѣльск. двор. оп., стр. 18.
- Трасиниъ, Влад. Дм., стр. 281.
 — Ил. Дм., ротм., стр. 281, 304, 303.
 — Юл. Дм., ротм., стр. 303.
- Тругубова, стр. 129.
 — (урожд. Рабилина), Вѣра Алдр., жена майора, стр. 139.
- Тругубовъ, Алдр. Ал-фев., прч. зап., стр. 127.

- Трегубовъ, Никл. Як., от прч., стр. 127.
- Трембицкий, Владисл. Богусл., стр. 325.
- Трелевский, Каз. Людв., стр. 136.
- Третьковъ, Алдръ Фед., ис., кам.-юнк., Переяславск. предв. двор., стр. 14. 256.
- Трехнина, Над. Пав., стр. 221.
- Третьяковъ, Никл. Анол., ис., аасѣд. Бугуруслаиско-Бугульняисн. двор. оп., стр. 16.
- Паллад. Наум., стр. 293.
- Трефуртъ, Коаст. Конст., стр. 288.
- Трещовъ, Алек. Степ., ис., стр. 296.
- Тржасиновская, Варв. Фед., вд. маюра, стр. 147.
- Тржецкий, Людв. Игн., стр. 250.
- Фед. Игн., стр. 250.
- Цез. Степ., стр. 250.
- Тригубовъ, Анна Пет., стр. 164.
- Триденский, Иос. Григ., стр. 122.
- Тризна, Дм. Ром., врачъ, стр. 320.
- Елиз. Корн., стр. 221.
- Ив. Ал.-Бев., кал., стр. 320.
- Пет. Ал.-Бев., прч., стр. 320.
- Тринутько, Алдръ Фом., кск., чл. Новогрудск. двор. оп., стр. 10.
- Трилицкий, Пав. Силуан., ротм., стр. 337.
- Триполитовъ, Кириакъ Конст., от. ис., стр. 307.
- Трипольская, Анаст. Евгр., жена ттс., стр. 164.
- Трипольский, Ал.-Ив. Пав., прч., стр. 326.
- Конст. Ив., ттс., стр. 164.
- Род. Пав., ге., стр. 327.
- Степ. Ив., стр. 256.
- Як. Евгр., ттс., стр. 327.
- Θεодос. Ив., шт.-кап., стр. 164.
- Трифановская, Соф. Пет., стр. 314.
- Трифановский, Мих. Сем., стр. 314.
- Трифановъ, Ив. Фед., ген.-майоръ, стр. 155.
- Фед. Як., стр. 180.
- Тричма, Пет. Ал.-Бев., стр. 337.
- Троицкий, Ашикита Мих., ис., чл. Ошмянск. двор. оп., стр. 1.
- Зинювй Вас., ис., стр. 233.
- Мих. Никл., стр. 129.
- Никл. Никл., стр. 129.
- Никл. Степ., кал., стр. 171.
- Троиницкий, Григ. Алдр., дсс., стр. 307.
- Никл. Алдр., тс., стр. 337. 266.
- Трофименно, Алдръ Герас., ис., стр. 309.
- Пав. Алдр., стр. 309.
- Трофимовъ, Влад. Алдр., кс., Моршанск. предв. двор., стр. 18. 283.
- Влад. Ив., от. гв. плк., стр. 242.
- Ив. Дм., ттс., засѣд. Самарско-Ставроп. двор. оп., стр. 16.
- Троцица, Коаст. Елис., дсс., Нѣжинск. предв. двор., стр. 22. 317.
- Троцкий, Алдръ Алдр., стр. 258.
- Алдръ Пет., прч., стр. 258.
- Валент. Плат., майоръ, стр. 146.
- Дм. Пет., кр., стр. 258.
- Коаст. Плат., сс., стр. 146.
- Мих. Алдр., стр. 258.
- Троцкий-Сенютовичъ, Витал. Никл., ген.-лейт., стр. 319.
- Серг. Порф., сс., стр. 310.
- Троляновская, Над. Алдр., вд. кс., стр. 260.
- Троляновский, Владисл. Мих., ис., стр. 153.
- Ив. Ив., стр. 261.
- Ив. Ос., стр. 277.
- Каз. Ив., стр. 261.
- Пав. Валер., стр. 260.
- Серг. Валер., стр. 260.
- Троляновъ, Никл. Вас., кр., стр. 295.
- Тролянь, Пав. Арк., кс., стр. 328.
- Трубецкая, кн. Елиз. Никл., стр. 147.
- кн. Елиза. Эспер., вд. дсс., стр. 247.
- кн. Соф. Никл., стр. 129.
- Трубецкой, кн. Алдръ Пет., ге., кам.-юнк., стр. 171.
- Трубецкой, кн. Андр. Вас., стр. 129.
- кн. Дм. Никл., сс., стр. 288.
- кн. Никл. Авдр., стр. 272.
- кн. Пет. Никл., кмрг., Московск. губ. предв. двор., стр. 10. 308.
- Трубецкая, Никл. Вас., прч., стр. 218.
- Пет. Дм., ге., стр. 184.
- Трубецкой, Алдръ Никл., вл. зван. кмрг., дсс., стр. 242.
- Вас. Никл., Тверск. предв. двор., стр. 19. 288.
- Влад. Никл., ттс., стр. 288.
- Георг. Влад., кс., Сласек. предв. двор., стр. 5.
- Мих. Дорим., стр. 227.
- Никан. Арс., кр., стр. 288.
- Никл. Ив., от. каш., стр. 280.
- Никл. Никан., сс., стр. 288.
- Юр. Влад., стр. 166.
- Трусовичъ, Алдръ Ив., тех. никъ, стр. 337. 308.
- Авдр. Ив., стр. 316.
- Вас. Ив., стр. 316.
- Ив. Ив., дсс., стр. 337. 308.
- Коаст. Ив., сс., стр. 337. 308.
- Максимил. Ив., стр. 337. 308.
- Никл. Ив., стр. 337. 308.
- Пав. Ив., ротм., стр. 337. 308.
- Христоф. Ив., стр. 337. 308.
- Як. Ив., д-ръ м., сс., стр. 337. 308.
- Трусовская, Мар. Степ., стр. 196.
- Трусовъ, Алдръ Сем., стр. 337. 228.
- Дм. Сем., ис., стр. 228. 337.
- Трутовский, Алдръ Алдр., вдируч., стр. 294.
- Трутъ, Пет. Пет., плк., стр. 243.
- Труфановъ, Влад. Пет., стр. 252.
- Трухачевъ, Никл. Влад., сс., стр. 140.

- Трухачевъ, Серг. Никл., кск., стр. 149.
- Трухинъ, Ив. Ал-Бев., от. кап., стр. 172.
- Трушинскій, Дм. Андр., стр. 262.
- Демосф. Фед., стр. 324.
- Туберозова (урожд. Гозни-ская), Алдра Пет., стр. 337.
- Туберозовъ, Ив. Конст., пе., стр. 337.
- Конст. Як., стр. 338.
- Леон. Ковст., ка., стр. 338.
- Пет. Конст., кс., стр. 338.
- Туановская, Юзефа Конст., стр. 199.
- Тугариновъ, Дм. Вас., ген. маіоръ, стр. 327.
- Мих. Вас., чл. Зеньковск. двор. оп., стр. 14, 327.
- Туалло, Алгна Пет., стр. 196.
- Игн. Онуф. Меч.—Меч., стр. 112, 119.
- Туалъскій-Нелюбовичъ, Ант. Ад., стр. 201.
- Владисл. Венед., стр. 201.
- Ив. Венед., стр. 201.
- Тулинова, Ек. Пав., вд. дсс., стр. 138.
- Тулинскій, Алдръ Амфилохiev, плк. гв., стр. 258.
- Тулубьева, Аниа Ар., стр. 261.
- Тулубьевъ, Алдръ Никл., пе., стр. 285.
- Никл. Дм., стр. 308.
- Никл. Пет., от. прч., стр. 261.
- Як. Никл., ка., стр. 285.
- Туманскій, Алдръ Зах., кр., стр. 310.
- Никл. Зах., от. гс., стр. 310.
- Тумновскій, Дм. Ив., стр. 311.
- Ив. Ив., стр. 311.
- Серг. Ив., стр. 311.
- Тумскій, Ив. Ив., гс., стр. 272.
- Тупаловъ, Вас. Ив., кап., стр. 171.
- Тураева, Ксеен. Андр., стр. 338, 229.
- Тураевъ, Бор. Алдр., стр. 175, 338.
- Турковъ, Никл. Ив., стр. 311.
- Туршинова, Мар. Еф., стр. 283.
- Туровскій, Цырриапъ Клемент., стр. 249.
- Юл. Клемент., стр. 249.
- Турчанинова, Александра, стр. 129.
- Турчаниновъ, Серг. Ал-Бев., корнетъ, стр. 215.
- Турчаниновы (Наслѣдн. Ал-Бя Алдр., стр. 129.
- Турчинъ, Мих. Алдр., от. маіоръ, чл. Островск. двор. оп., стр. 15.
- Туголаминъ, Дм. Афан., шт.-ротм., стр. 184.
- Ив. Фед., ген.-маіоръ, стр. 243.
- Тутурская, Алдра Евг., кс., стр. 277.
- Туторскій, Дм. Ив., артил. кап., стр. 277.
- Никл. Ив., гс., стр. 277.
- Тутурова, Юл. Ал-Бев., стр. 324.
- Тухачевская, Соф. Валент., вд. гс., стр. 277.
- Эм. Ив., вд. ген. маіора, стр. 277.
- Тухачевскій, Алдръ Мих., кск., Дорогобужск. декут. двор., стр. 17, 277.
- Никл. Никл., сынъ гс., стр. 277.
- Туча, Мар. Ив., жена врача, стр. 164.
- Тучкова, Ек. Дм., жена ген.-маіора, стр. 178.
- Ек. Конст., вд. ген.-лейт., стр. 322.
- Тучновъ, Алдръ Пав., ген.-маіоръ, стр. 178, 228.
- Никл. Никл., корн. зап., стр. 338.
- Пав. Алдр., шт.-ротм., стр. 211.
- Тушневъ, Ив. Дм., гс., стр. 149.
- Мих. Дм., кр., Павловск. декут. двор., стр. 4, 149.
- Тухоржевскій, Корн. Владисл., влк., стр. 135.
- Мод. Никл., стр. 227.
- Никл. Никл., стр. 227.
- Тыриновъ, Влад. Алдр., дсс., стр. 228.
- Серг. Дм., стр. 228.
- Тыртовъ, Алдръ Пет., нав. 1 ранга, стр. 215.
- Пет. Алдр., стр. 288.
- Тычина, Никл. Гавр., тте., стр. 308.
- Тышковицъ, Алдръ Ант., стр. 136.
- Тышковицъ, гр. Алдръ Никл., стр. 169.
- гр. Ант. Юс., стр. 119.
- Болесл. Карл., стр. 191.
- гр. Венед. Мих., стр. 196.
- гр. Венед. Стан., стр. 169.
- гр. Генр. Стан., стр. 169.
- гр. Ив. Ив., стр. 119.
- гр. Ив. Юс., стр. 196.
- гр. Ив. Мих., стр. 133, 196.
- гр. Юс. Юс., стр. 199, 197.
- гр. Мар. Никл., стр. 196.
- гр. Мих. Стан., стр. 169.
- (Наслѣдн. гр. Ольгерда), стр. 193.
- гр. Оск. Конет., стр. 193.
- Тышковская, Теофила Андр., стр. 168.
- Тышковскій, Феликсъ Стан., стр. 169.
- Тюнинъ, Влад. Мих., кр., стр. 287.
- Тюнинъ, Серг. Пет., ка., стр. 184.
- Тюнтевъ, Дм. Герас., ес., врачъ, стр. 307.
- Тюлинъ, Никл. Пет., застѣд. Краснииск. двор. оп., стр. 18.
- Тюриновъ, Влад. Никл., гс., стр. 127.
- Вяч. Влад., гс., стр. 127.
- Вяч. Никл., кап., стр. 127.
- Серг. Дм., стр. 265.
- Туряновъ, Никл. Пет., тте., стр. 180.
- Тютриновъ, Алдръ Матв., кс., Кирилловск. декут. двор., стр. 12, 227.
- Ив. Матв., стр. 227.
- Иг. Матв., стр. 227.
- Матв. Ив., стр. 227.
- Пав. Дм., стр. 225.
- Тютчева, Эрнестина Фед., вд. гс., стр. 230.
- Тютчевъ, Алдръ Ал-Бев., кс., Мышкинск. предв. дворъ, стр. 22, 322, 338.
- Никл. Пет., кап., стр. 265.
- Тянина, Ол. Ил., стр. 130.
- Тяпкинъ, Мелет. Ил., стр. 130.

У

- Уварова (урожд. Меранди), Мар. Ег., вх. кр., стр. 295.
- Уваровъ, Влад. Фед., кр., стр. 289.
- Дм. Бор., пдирч., стр. 275.
- Дм. Митроф., стр. 295.
- гр. Иги Ал-Фев., Бѣльск. предв. двор., стр. 17.
- гр. Игорь Ал-Фев., предв. двор., стр. 212.
- Мих. Алдр., кр., стр. 272, 275.
- Ник. Дм., гс., стр. 235.
- Никл. Митроф., стр. 295.
- Серг. Апол., кмрг., сс., Волышск. губери. предв. двор., стр. 3.
- гр. Феод. Ал-Фев., хорунжий, стр. 212.
- Угличанинова, Мар. Серг., стр. 324.
- Угличаниновъ, Вас. Дм., стр. 324.
- Угличининъ, Конст. Дм., стр. 293.
- Угяѣвенко, Елиз. Алдр., стр. 164.
- Угрюмовъ, Ал-ѣй Алдр., ттс., стр. 291.
- Алдр. Вас., пдирч., стр. 131.
- Валер. Вас., кр., стр. 131.
- Вас. Вас., гс., стр. 131.
- Дм. Алдр., вс., стр. 131.
- Дм. Вас., прч., стр. 131.
- Уманскій, Влад. Викент., прч., стр. 281.
- Украинцевъ, Вас. Пет., стр. 265.
- Улазовскій, Мих. Фед., от. ка., стр. 309.
- Улазовскій-Головкин, Ив. Ег., стр. 209.
- Наркизъ Ант., стр. 209.
- Пет. Вас., вск., стр. 209.
- Сем. Ант., гс., стр. 209.
- Як. Георг., стр. 209.
- Улановъ, Асавъ Мурза; засѣд. Симферопольск. двор. оп., стр. 18.
- Улашинъ, Влад. Кипр., стр. 169.
- Владисл. Леонар., стр. 169.
- Каз. Леонар., стр. 169.
- Ульрихъ, Францъ Франц., дсс., стр. 134.
- Ульянина, Анна Никл., дочь вск., стр. 218.
- Праск. Никл., дочь вск., стр. 218.
- Ульяничъ, Алдръ Никл., ка., стр. 218, 216, 215, 221.
- Ал-ѣй Никл., ттс., стр. 275.
- Влад. Никл., стр. 275.
- Ульянова, Эм. Карл., стр. 272.
- Ульяновъ, Ив. Льв., ттс., стр. 308.
- Уманецъ, Мар. Никл., вх. дсс., стр. 317.
- Умановъ, Никл. Ал-Фев., стр. 235.
- Умова, Лид. Никл., стр. 266.
- Умовъ, Алдръ Ив., стр. 166.
- Пав. Ив., стр. 166.
- Пет. Ив., стр. 266.
- Умыруно-Запольскій, Никл. Ос., пдирч., стр. 297.
- Умистовскій, Бронисл. Эмиліев., стр. 119.
- Владисл. Каз., стр. 119.
- Марьянъ Эмиліев., стр. 119.
- Унгерманъ, Пет. Мих. Март., стр. 122.
- Унгеря-Штерибергъ, бар. Перново-Фелдшаск. депутат., стр. 9.
- бар. Вильгельмъ, стр. 189.
- бар. Георгъ, стр. 189.
- бар. Карлъ, стр. 189.
- бар. Конрадъ, стр. 189.
- бар. Леонар. Пав., стр. 174.
- бар. Оск. Пав., Перново-Фелинск. депутат. двор., стр. 9, 189.
- Унковская, Ек. Вильг., жена ген.-лейт., стр. 235.
- Ек. Ия., дочь адм., стр. 145.
- Унковскій, Кирил. Кирил., чл. Тихвинск. двор. оп., стр. 12.
- Никл. Мих., вс., стр. 172.
- Пав. Дм., прч., стр. 228.
- Сем. Алдр., кр., стр. 328.
- Сем. Ия., мичи. Перемышльск. депутат. двор., стр. 6.
- Унтербергеръ, Сем. Фед., сс., стр. 338.
- Уньковская, Мар. Никиф., стр. 227.
- Мар. Як., стр. 225.
- Унѣховскій, Іос. Венед., стр. 194.
- Францъ Венед., стр. 196.
- Упорниковъ, Ал-ѣй Ив., есаулъ, стр. 158.
- Вас. Ив., стр. 158.
- Мих. Ив., стр. 158.
- Пет. Ив., есаулъ, стр. 158.
- Урвиусъ, Анна Никл., вх. кнж. прч., стр. 246.
- Урсулъ, Ал-ѣй Ив., сс., стр. 141.
- Урсинъ-Нѣмцевичъ, Ив. Оадд., дсс., Гродненск. губери. предв. двор., стр. 4.
- Марцелій Ив., гс., стр. 153.
- Ром. Ив., стр. 153.
- Юл. Ив., стр. 153.
- Урусова, княжна Анна Валер., стр. 319.
- кн. Ек. Пет., вх. ген.-лейт., стр. 277.
- княжна Нат. Валер., стр. 319.
- княжна Ол. Валер., стр. 319.
- кн. Праск. Алдр., стр. 169.
- Урусовъ, кн. Алдръ Дм., дсс., черемовійм., Сычевск. депутат. двор., стр. 17, 278.
- кн. Алдръ Пет., гв. роги., стр. 273.
- кн. Влад. Дм., дсс., Сычевск. предв. двор., стр. 17, 278.
- кн. Влад. Мих., кс., Дорогобулск. предв. двор., стр. 17, 221, 277.
- кн. Влад. Никл., дсс., Ярославск. предв. двор., стр. 22, 338.
- кн. Дм. Сем., стр. 338.
- кн. Фед. Мих., ген.-майоръ, стр. 231, 215.
- кн. Юл. Дм., дсс., стр. 278, 301.
- Усовъ, Алдръ Степ., стр. 212.
- Никл. Никл., вс., стр. 212.

- Устиновичъ, Ек. Фед., жена
прч., стр. 164.
— Конст. Никл., ис., стр.
179.
- Устинова, Варв. Вас., стр.
260.
- Устиновъ, Алдръ Мих., дсс.,
стр. 235, 270.
— Мих. Вас., дсс., стр.
268.
— Мих. Мих., ген.-майоръ,
стр. 268, 243.
- Устругола, Мар. Степ., жена
плк., стр. 169.
- Утьроцкая, Мар. Пав., жена
вс., стр. 260.
- Утинъ, Пет. Мих., ттс, за-
сѣд. Нижнедѣвицк. двор.
оп., стр. 4, 146.
— Степ. Пет., дсс., стр.
287.
- Ухамовъ, Святосл. Вас., кс.,
стр. 267.
- Ухтомская, Анна Никл., стр.
324.
- Ухтомскій, вл. Алдръ Алдр.,
мичманъ, стр. 338.
— вл. Алдръ Никл., ттс.,
стр. 275.
— вл. Ал-ѣй Никл., от.
мичм., стр. 338.
— кв. Мих. Никл., гс., стр.
275.
- Ухтомскій, вл. Пав. Леон.,
стр. 166.
— вл. Серг. Пет., кап. 1
ранга, Устюжск. предв.
двор., стр. 12, 228, 338.
- Ушакова, Варв. Андр., вл.
ротм., стр. 178.
— Варв. Плат., жена гс.,
стр. 143.
— Ек. Алдр., стр. 218.
— Людм. Матв., жена прч.,
стр. 260.
— Мар. Ив., стр. 321.
— Нат. Никит., вл. кап.,
стр. 235.
- Ушаковъ, Ал-ѣй Серг., корн.,
стр. 273.
— Андр. Андр., стр. 267.
— Андр. Конст., прч., стр.
184, 218.
— Вас. Никл., гс., стр.
143.
— Влад. Никл., стр. 324.
— Ив. Ал-ѣев., ка., засѣд.
Раненбургск. двор. оп.,
стр. 15.
— Ив. Никанд., засѣд. Ви-
рюченск. двор. оп., стр.
4, 139.
— Конст. Мих., идпрч., стр.
275.
— Корнилій Алдр., кс., стр.
218.
- Ушаковъ, Леон. Ал-ѣев.,
Бѣжецк. предв. двор.,
стр. 19.
— Мих. Андр., стр. 267.
— Мях. Ив., прч., стр. 117,
338.
— Никл. Ал-ѣев., от. плк.,
стр. 172.
— Никл. Дм., прч., стр. 260.
— Никл. Никл., стр. 224.
— Никл. Пав., стр. 228.
— Пав. Гавр., кс., стр. 139.
— Пет. Афан., ттс., стр.
338.
— Руфь Ал-ѣев., шт.-кап.,
стр. 230.
— Серг. Мих., от. плк., стр.
273.
— Юрій Алдр., кск., засѣд.
Саранск. двор. оп., стр.
13.
— Як. Афан., ис., Мыш-
кинск. депутат. двор. стр.
22, 321, 322, 338.
- Ушинская (урожд. Дорошенко),
Над. Сем., вл. сс., стр.
309.
- Ушинскій, Влад. Конст., стр.
316.
— Конст. Конст., стр. 316.
- Ушкинъ, Степ. Пет., Остап-
ковск. предв. двор., стр.
19.

Ф

- Фадѣевъ, Алдръ Алдр., ген.
отъ артл., стр. 243.
- Фалина, Нат. Мих., жена сс.,
стр. 235.
- Фалинь, Алдръ Ив., кск., стр.
235.
- Фальковская, Мар. Генр., стр.
193.
- Фальковский, Мих. Кает., от.
прч., стр. 317.
— Никл. Франц., стр. 122.
- Фалтеева, Соф. Як., жена от.
дсс., стр. 243.
- Фаренгольцъ, Валер. Ив., стр.
250.
- Фатовъ, Никл. Глѣб., кс.,
стр. 263.
- Фатуровскій, А. Н., кс., Тв-
раснольск. предв. двор.,
стр. 21.
- Фатьяновъ, Вас. Мих., стр.
273.
- Фатѣева, Анна Никл., стр.
301.
- Фатѣевъ, Никл. Льв., сс., стр.
301.
- Фатъ, Отт. Карл., стр. 205.
- Фегезанъ-фонъ, Готгардъ Теод.,
стр. 9, 189.
— Робертъ, стр. 189.
— Эрнстъ, стр. 189.
- Федорова, Мар. Алдр., стр.
159.
— Мар. Ал-ѣев., жена кр.,
стр. 235.
— Ол. Вас., жена кск., стр.
164.
— Праск. Ег., стр. 272.
- Федоровъ, Алдръ Ив., стр.
235.
— Ал-ѣй Раф., идпрч., стр.
270.
— Дм. Мих., стр. 280.
— Дм. Никл., прал., стр.
233.
— Конст. Льв., стр. 164.
— Мих. Ив., гс., стр. 235,
301.
- Федоровъ, Пет. Ив., стр. 301.
— Раф. Алдр., ттс., стр. 270.
- Федорчуковъ, Вас. Андр., стр.
221.
— Ег. Андр., стр. 221.
— Матв. Алдр., стр. 221.
— Пет. Андр., стр. 221.
— Тим. Андр., стр. 221.
- Федосѣевъ, Алдръ Мих., ка.,
чл. Волчанск. двор. оп.,
стр. 21, 296.
— Бор. Вас., стр. 324.
— Бор. Ив., сс., стр. 324,
131.
— Леон. Ал-ѣев., прч., стр.
131.
— Никл. Мих., Волчанск.
депут. двор., стр. 21, 296.
— Пав. Алдр., стр. 147.
— Пет. Ал-ѣев., от. ка.,
стр. 131.
— Серг. Ал-ѣев., стр. 131.
- Федотовъ, Алдръ Леонт., плк.,
стр. 225.

- Федотовъ - Чеховской, Влад. Алдр., сс., стр. 291.
- Федченко, Ол. Алдр., вл. ттс., стр. 212.
- Федюкинъ, Конст. Ив., стр. 265.
— Пет. Ив., прч., стр. 265.
- Федюшинъ, Никл. Алдр., прап., стр. 182.
- Фелькерзамъ, бар. Августъ, стр. 189.
— бар. Арминъ, стр. 175.
— бар. Вальтеръ, стр. 189.
— фонъ, бар. Пет. Юр., стр. 193.
- Фелькнеръ, Дм. Изюд., прч., Славяносербск. депутат. двор., стр. 5.
- Фенино, Ив. Ром., сс., Кролевецк. предв. двор., стр. 202, 313.
— Иос. Ром., ка., стр. 313.
— Плат. Вас., кр., стр. 313.
— Як. Мих., от. кск., стр. 309.
- Фенинъ, Иос. Валер., стр. 301.
— Никл. Валер., гс., стр. 301.
- Фенская, Иосифина Людв., стр. 203.
- Ферзель, бар. Готлибъ, стр. 189.
- Фесенко, Ив. Ос., стр. 305.
— (Наслѣдв. Троф. Алѣев.), стр. 313.
- Фетавичъ, Эд. Иос. Авг., стр. 122.
- Фиглева, Анна Вас., стр. 285, 278.
— Мар. Ив., вл. шт.-ротм., стр. 285.
- Фиглевъ, Никл. Пет., Ржевск. депутат. двор., стр. 19.
- Фигнеръ, Никл. Никл., стр. 166.
— Пет. Никл., стр. 166.
- Филатова, Мар. Фед., стр. 324.
- Филатовъ, Бор. Фед., стр. 218, 215.
— Мих. Нил., стр. 270, 237.
— Никита Никл., стр. 270.
— Пет. Мих., пдплк., стр. 272.
— Пет. Фед., ттс., стр. 237.
- Филатьева, Мар. Ив., вл. прч., стр. 159.
- Филатьевъ, Георг. Викт., стр. 159.
- Филениковъ, Никл. Мих., плк., стр. 155.
- Филимоновъ, Алдръ Вас., стр. 182.
- Филимоновъ, Иос. Ив., корн., стр. 229.
— Никл. Дм., нс., стр. 134.
— Пав. Ив., ка., стр. 180.
- Филиповичъ, Алѣй Андр., сс., стр. 117.
- Филипова, дочь шт.-ротм., стр. 140.
- Филиповъ, Алдръ Никл., кс., стр. 243.
— Матв. Мих., дсс., стр. 290.
— Пав. Алдр., дсс., стр. 295.
- Филипсонъ, Никл. Никл., гс., Свияжск. предвод. двор., стр. 5, 166.
— Серг. Никл., стр. 166.
- Филонофъ, Бор. Григ., гс., стр. 305.
— Вас. Андр., стр. 256.
— Ив. Андр., стр. 256.
— Никл. Льв., стр. 305.
- Философова, Анна Пав., вл. дсс., стр. 260.
- Философовъ, Влад. Влад., стр. 260.
— Григ. Никл., сс., стр. 321.
— Дм. Алдр., стр. 260.
— Дм. Влад., стр. 260.
— Мих. Алѣев., гв. шт.-кап., стр. 215, 218.
— Пав. Влад., прч., стр. 338, 260.
- Финке, Влад. Эд., от. шт.-ротм., чл. Лидск. двор. оп., стр. 1.
- Фирксъ, бар. Отг. Фридр., стр. 175.
— бар. Теа Алдр., стр. 175.
— фонъ, бар. Эм. Эвальдъ, стр. 175.
— бар. Эрн. Лебрехт., стр. 175.
— фонъ, бар. Эрн. Фридр., Тальсенск. предв. двор., стр. 7.
- Фирсовъ, Георг. Алдр., канд. правъ, Старобѣльск. предв. двор., стр. 21, 148, 303.
— Георг. Георг., ка., стр. 148.
— Никл. Георг., идпрч., стр. 303.
— Никл. Ег., идпрч., Старобѣльск. депутат. двор., стр. 21.
- Фитягофъ, бар. Арнольдъ, стр. 186.
— Конст. Пав., стр. 124, 189.
- Фитингофъ-Шель, бар. Адел. Алдр., стр. 283.
- Фитингофъ-Шель, бар. Арнолд. Готтард., стр. 124.
- Фицнеръ, Геннад. Алдр., кск., стр. 263.
- Фицхелууровъ, Пет. Вас., плк., стр. 155.
- Фишеръ, Алдръ Ад., генлейт., стр. 246.
— Болесл. Ад., дсс., стр. 243.
- Фиорентини, Владисл. Ант., стр. 119.
- Флегонтова, Юл. Дм., стр. 225.
- Флеровъ, Всев. Алдр., стр. 288.
— Серг. Алдр., кск., стр. 288.
- Флоринскій, Алдръ Алдр., кр., стр. 260.
- Флюгъ, Алдръ Ант., дочь прч., стр. 146.
- Фовелинъ, Карл. Густ., дсс., стр. 260.
- Фовицкая, Нат. Гавр., стр. 164.
- Фогель, Мих. Алдр., стр. 204.
- Фонинъ, Алѣй Никл., от. корн., чл. Петровск. двор. оп., стр. 17, 268.
- Фонъ, Бор. Алдр., Тихвинск. депутат. двор., стр. 12.
— Над. Фед., стр. 293.
— Никл. Алдр., стр. 293.
- Фольбортъ, Никл. Алдр., дсс., стр. 243.
- Фолькиманъ, Альфр. Ив., стр. 172.
— (урожд. Брантъ), Зина. Дм., стр. 266.
- Фонвизинъ, Ив. Серг., сс., стр. 269.
- Формулевичъ, Болесл. Карл., стр. 124.
- Фортини, Серг. Мих., корн., засѣд. Тимск. двор. оп., стр. 8, 184.
- Фортуатовъ, Ив. Дм., кс., стр. 127.
- Фотинскій, Алдръ Ром., нс., чл. Владиміров. двор. оп., стр. 3.
- Фохтъ, Алдр. Серг., стр. 328.
— Ферд. Льв., стр. 194.
- Франковский, Ал. Владисл.-Нарцыз., от. корн., стр. 136.
— Карлъ Конст.-Нарцыз., стр. 136.
- Франкъ, Викт. Густ., от. плк., стр. 243.
- Франція, Всев. Алферіев., шт.-кап., стр. 322.

- Францисовъ, Викт. Ад. ге.,
засѣд. Дмитровск. двор.
оп., стр. 8, 176.
— Влад. Ад., ге., стр. 182.
Фредериксъ, бар. Алдръ Лъв.,
гв. прч. зап., стр. 272.
— бар. Влад. Бор., ген.-
адъют., ген.-лейт., стр.
243.
— бар. Левъ Алдр., ген.-
лейт., стр. 272.
Фредро, Ианд. Никент., стр.
249.
Фрей, Алдръ Як., дсс., стр. 243.
Фрейгерръ фонъ Вольфъ, Эбер-
гардъ, стр. 189.
Фрейманъ, Влад. Густ., шт.-
ротм., стр. 184.
— фонъ, Горманъ, стр. 189.
Фрейтагъ-Лоринговенъ, бар.
Альфредъ, стр. 189.
— бар. Леонъ, стр. 189.
— бар. Рейнгардъ, стр. 189.
— сар. Рейнгольдъ, стр. 189.
— бар. Родерихъ, стр. 189.
Фриде, Алдръ Юр., дсс., стр.
233.
- Фриде, Ал-ѣй Як., ген.-лейт.
ген. шт., стр. 338.
Фризель, Алдръ Мих., дсс.,
Юрьевецк. предв. двор.,
стр. 7.
Фрикень-фонъ, Алдръ Фед.,
гв. шт.-кап., стр. 284.
— Ал-ѣй Алдр., стр. 226.
— Арк. Алдр., стр. 226.
— Фед. Алдр., прч., стр.
226.
Фришъ, Влад. Эд., кам.-юнк.,
стр. 338.
Фролова (урожд. Величко).
Аппа Лъв., жена пдлк.,
стр. 302.
— Евд. Ив., стр. 283.
Фроловъ, Алдръ Михѣев., кр.,
стр. 231.
— Алдръ Никл., хорунж.,
стр. 139.
— Дм. Никл., пдлк., Ме-
щовск. депут. двор., стр.
6.
— Матв. Вас., ис., стр. 117.
Фроловъ, Михѣй Корнил.,
- шт.-ротм., стр. 230, 231
— Никл. Алдр., стр. 159.
— Як. Ал-ѣев., ка., стр.
159.
Фроловъ-Багртевъ, Пет. Викт.,
прч., стр. 254.
Фроловы (Наслѣдн. Леоп.
Сем.), стр. 236.
— (Наслѣдн. Никл. Пет.),
стр. 146.
Фромандеръ, Алдръ Пав., сс.,
Могилевск. губ. предв.
двор., стр. 10.
Фромъ, Карлъ Христоф., дсс.,
стр. 120.
Фронтевичъ, Ипп. Брунонъ-
Ад., стр. 136.
Фуникъ, Елиза. Ег., дочь ис.,
стр. 338.
— Ол. Ант., вд. ис., стр.
338.
Фуфаевскій, Леон Никит.,
плк., стр. 225.

X

- Хабанова, Аваст. Фед., стр.
225.
Хабаловъ, Вас. Сем., прч.,
стр. 225.
— Георг. Сем., шт.-кап.,
стр. 225.
— Евг. Сем., пдпрч., стр.
225.
— Сем. Вас., плк. артил.,
стр. 225.
— Серг. Сем., пдплк., стр.
225.
Хавскій, Никл. Ив., кск., за-
сѣд. Рязанск. двор. оп.,
стр. 15.
Хавецкій, Алдръ Франц., ка.,
чл. Минск. двор. оп.,
стр. 10.
Халютинъ, Ал-ѣй Ефим., ттс.,
засѣд. Рославльск. двор.
оп., стр. 18.
— Ив. Никл., ис., стр.
212.
— Фед. Пет., ка., стр.
138.
Хамощъ, Бонавентура Иоак.,
стр. 136.
Хакевскій, Вас. Лук., стр.
209.
— Цикав. Лук., стр. 209.
- Ханенко, Алдръ Алдр., ис.,
стр. 328.
— Алдръ Ив., от. дсс., стр.
320, 319.
— Ев. Богд., жена кск.,
стр. 320.
— Ев. Вас., жена дсс., стр.
320.
— Ив. Ив., от. кск., стр.
320.
— Пет. Ал-ѣев., стр. 311.
— Раиса Вас., жена кск.,
стр. 178.
Ханнигъ, Алдръ Ил., ис., стр.
117.
Хантинская (урожд. Солонина),
Анна Кирил., жена гс.,
стр. 258.
Хантинскій, Вас. Ив., гс., стр.
258.
Ханникова, Алдра Ив., стр.
145.
— Над. Степ., стр. 324.
Ханниковъ, Алдръ Дм., шт.-
кап., стр. 233.
— Дм. Степ., стр. 324.
— Ив. Лъв., гс., стр. 224,
228.
— Митроф. Дм., шт.-кап.,
стр. 233.
- Ханьмовъ, Николаѣй, стр. 129.
— Пет. Дм., стр. 324.
— Фед. Фед., стр. 132.
Харевичъ, Стан. Ильдеф., стр.
194.
Харжевская, Соф. Алдр., стр.
250.
Харжевскій, Вас. Григ., стр.
250.
Хартевъ, Дм. Ив., стр. 324.
Харина, Анна Плат., дочь
ттс., стр. 141.
Харинъ, Никл. Никл., стр.
148.
— Плат. Никл., прч., стр.
143, 303.
— Федли. Ал-ѣев., ка., стр.
303.
Харитовичъ, Ал-ѣй Як., кр.-
стр. 146.
— Квинтиліанъ Никл., прч.,
стр. 147.
— Никл. Вас., сс., стр.
147.
— Як. Ал-ѣев., дсс., стр.
147.
Харламовъ, Влад. Никл., кап.,
стр. 243.
Харченко, Аваст. Евс., жена
прч., стр. 164.

- Харченко, Аристар. Ив., сс., стр. 328, 319.
 — Елиза. Фед., жена сс., стр. 319.
 — Ив. Фед., стр. 338.
 — Яв. Фед., стр. 338.
- Хвостова, Анна Ив., стр. 145.
 — Эм. Ал-Фев., стр. 143.
- Хвостовъ, Дм. Никл., гс., стр. 288.
- Хвоцинская, Вар. Алдр., стр. 272.
 — Елиза. Прокоф., вд. шт.-кап., стр. 145.
- Хвоцинский, Ал-Фй Влад., шт. ротм., стр. 292.
 — Богд. Вас., ген.-майоръ, стр. 138.
 — Влад. Вас., ттс., стр. 215.
 — Евсигн. Вас., кр., засѣд. Коловск. двор. оп., стр. 19.
 — Никл. Авр., майоръ, стр. 178.
 — Никл. Влад., от. гв. плк., Сеягилевск.депут.двор., стр. 17.
- Хелковскій, Юл. Руд., стр. 196.
- Холминский, Владисл. Фелякс., стр. 252.
- Холмская (урожд. Александровичъ), Ол. Фед., жена прч., стр. 309.
- Хилкова, кн. Анна Мих., стр. 250.
- Хильчевскій, Георг. Мих., от. кр., стр. 317.
 — Ив. Мих., от. гс., стр. 317.
- Хитринъ, Левъ Ал-Фев., кс., чл. двор. оп., стр. 12.
- Хитрово, Алдръ Мих., гв. плк., стр. 229.
 — Влад. Мих., кап., стр. 229.
 — Левъ Арк., стр. 185.
 — Никл. Мих., ген.-майоръ, стр. 229.
 — Никл. Никл., стр. 231.
 — Серг. Конст., ттс., стр. 231.
 — Юл. Сем., стр. 178.
- Хитунъ, Евгр. Алдр., стр. 311.
- Хлоповъ, Фед. Ал-Фев., прч., чл. Змѣевск. двор. оп., стр. 21, 297.
- Хлѣбниковъ, Илюд. Никл., кск., Рыбинск. предв. двор., стр. 22, 338.
 — Конст. Леон., стр. 233.
- Хлѣбниковъ, Никл. Харламп., ттс., стр. 117.
 — Пет. Харламп., ка., стр. 117.
 — Харламп. Никл., дсс., Астраханск. губ. предв. двор., стр. 1, 117.
- Хлюдзинскій, Влад. Фортун., стр. 209.
 — Конст. Фортун., стр. 209.
 — Пав. Фортун., стр. 209.
- Хмара, Ад. Гилар., стр. 196.
- Хмелевскій, Серг. Вас., от. прч., засѣд. Духовницк. двор., оп., стр. 18.
- Хмырова (урожд. Гаршина), Мар. Ег., вд. кс., стр. 143.
- Хмѣлевскій, Пет. Елис., ка., стр. 185.
 — Юл. Конст. — Викент., ка., стр. 122.
- Хмѣлевъ, Леон. Неонов., гс., стр. 261.
- Хованевъ, Степ. Ил., стр. 159.
- Ховринъ, Пет. Алдр., ва., стр. 275.
- Ходасевичъ, Ант. Ив., стр. 191.
 — Ив. Ивид.—Ант., стр. 122.
- Ходкевичъ, Ал-Фй Мих., кр., стр. 147.
 — Автоп. Эдм., стр. 249.
 — Вас. Никл., стр. 209.
 — гр. Владисл. Меч., стр. 136.
 — Иос. Иос., стр. 209.
 — Каз. Никл., стр. 209.
 — гр. Карлъ Меч., стр. 198.
 — Пав. Никл., стр. 209.
- Ходнева, Зип. Ив., вд. ндлк., стр. 284.
 — Зип. Никл., стр. 284.
- Ходневъ, Алдръ Сем., дсс., стр. 338, 280.
 — Влад. Сем., дсс., стр. 273.
 — Конст. Никл., стр. 284.
 — Никл. Никл., стр. 284.
- Ходолой, Алдръ Никл., стр. 253.
- Ходоровскій, Урб. Иос., стр. 136.
- Ходская, Лид. Никл., стр. 138.
- Хоецкий, Иос. Стан.—Моциан., стр. 316.
 — Люц. Иос., стр. 316.
- Хозинава, Анна Пет., вд. плк., стр. 281.
- Хойнацкий, Алдръ Ив., дсс., стр. 169.
- Холева, Над. Ив., жена шт.-кап., стр. 164.
- Холевинскій, Илюд. Мих., засѣд. Тульск. двор. оп., стр. 20.
- Холодовская, Мар. Никл., жена гв. плк., стр. 302.
- Холодовскій, Зах. Зах., кр., стр. 313.
 — Ив. Ив., гв. плк., стр. 303.
- Холовецкая, Бальтазара Ив., стр. 250.
- Холоповъ, Серг. Серг., кр., Бѣлозерск. предв. двор., стр. 11.
- Хоменко, Антон. Елис., вд. ндлк., стр. 141.
 — Ив. Фед. Герас., от. майоръ, стр. 309.
 — Никл. Як., кр., чл. Коловск. двор. оп., стр. 14.
- Хоментовскій, Алдръ Як., ттс., Оршанск. депутат. двор., стр. 10.
 — Пав. Мих., стр. 196.
 — Фед. Як., кск., Оршанск. предв. двор., стр. 10.
- Хоминскій, Ив. Ал-Фев., гс., стр. 328, 319.
 — Мих. Фед., капл. правъ, стр. 328, 319.
 — Ос. Стан., стр. 120.
- Хомутова, Леонія Никл., стр. 324.
 — Мар. Пав., стр. 324.
- Хомутовъ, Алдръ Алдр., стр. 338.
 — Алдръ Серг., стр. 324.
 — (Гамильтонъ) Ив. Алдр., прач. зал., кр., стр. 338.
 — Ив. Дм., кап., стр. 338.
 — Леон. Никл., стр. 338.
 — Мих. Дм., стр. 324.
 — Никл. Илюд., ттс., Ростовск. депутат. двор., стр. 22.
 — Никл. Илар., стр. 338.
 — Пав. Фед., шт.-кап., Кинешемск. предв. двор., стр. 7.
 — Серг. Алдр., Рыбинск. депутат. двор., стр. 22, 338.
 — Серг. Дм., стр. 324, 338.
- Хомутовъ (Наслѣдн. Дм. Никл.), стр. 324.
- Хомяновъ, Мих. Дм., стр. 264.
 — Никл. Ал-Фев., дсс., стр. 278, 262.

- Хоненко, Никл. Монс., от шт.-кап., стр. 318.
- Хонский, Адр. Стан., ка., стр. 135.
- Хопериковъ, Сем. Ив., стр. 159.
- Хорбиновскій, Каз. Викент., стр. 250.
- Хорватъ, Алдръ Льв., кск., Витебек. предв. двор., стр. 2.
- Хоревичъ, Иос. Ант., стр. 122.
- Хоржевскій, Никл. Франц., от кап., стр. 311.
- Хорошевскій, Эд. Мих., стр. 301.
- Хорошиловъ, Як. Дм., ис., стр. 147.
- Хотинская, Алдра Серг., стр. 129.
- Мар. Плат., жена кс., стр. 246.
- Хотинскій, Мих. Ив., стр. 129.
- Хотяницевъ, секундъ-маіоръ, стр. 129.
- Алдръ Алдр., кск., стр. 215, 284, 216.
- Вас. Алдр., кск., стр. 215, 216, 284.
- Дм. Вас., ва., стр. 215, 216.
- Никл. Вас., шт.-ротм., Арзамск. депутат двор., стр. 11, 215, 216.
- Хотяновскій, Алдръ Фед., кр., стр. 328.
- Хохлова, Алдра Мих., вд. прч., стр. 235.
- Хоцяновскій, Адол. Пет., дсс., стр. 205.
- Храмцовъ, Ив. Тим., стр. 161.
- Храпицкій, Алдръ Пет., гс., чл. губери. двор. ои., стр. 2.
- Храповицкая, Анис. Алдр., стр. 218.
- Храповицкій, Алдръ Ив., корп., Малояросл. предв. двор., стр. 6.
- Влад. Сем., плк. гв., стр. 132.
- Леон. Пав., от. прч., стр. 286.
- Хрелтовичъ, гр. Мих. Ирин., дтс., стр. 199, 193.
- Хрижановскій, Алдръ Ив., стр. 201.
- Алдръ Иос., стр. 284.
- Никл. Иос., ка., стр. 284.
- Хришонцевскій, Ант. Пез., стр. 169.
- Иос. Цез., стр. 169.
- Хришоничъ, Валер. Франц., стр. 122.
- Оад. Ос. - Игн., стр. 122.
- Хриповъ, Пав. Алдр., стр. 264.
- Христіани, Никл. Вас., ген.-лейт., стр. 176, 178.
- Христофорова, Клеон. Пет., жена гс., стр. 164.
- Ол. Мих., вд. плк., стр. 164.
- Христофоровъ, Дм. Вас., стр. 159, 164, 5.
- Христофоровъ, Никл. Вас., идилк., стр. 164.
- Хруцкая, Констанція Иос., стр. 201.
- Хрущевъ, Никл. Пет., кск., стр. 176.
- Пав. Мих., дсс., стр. 178, 184.
- Хрущова, Ел. Конст., жена кс., стр. 145.
- Нат. Алдр., вд. ис., стр. 304, 302.
- Хрущовъ, Алдръ Григ., стр. 145.
- Ив. Алдр., дсс., стр. 243.
- Конст. Григ., врачъ стр., 145.
- Митроф. Алдр., кск., стр. 302.
- Мих. Алдр., кск., стр. 284.
- Мих. Алдр., гс., Велевск. депутат двор., стр. 20 289.
- Пав. Дм., стр. 294.
- Пав. Мих., дсс., кырг., стр. 175, 289, 211.
- Худеновъ, Никл. Серг., кск., стр. 264.
- Серг. Никл., от. маіоръ, Скопинск. предв. двор., стр. 15, 264.
- Худольскій, Вас. Пав., от. кск., стр. 310.
- Худорбій, Алдръ Федот., стр. 316.
- Вас. Вас., стр. 316.
- Вас. Федот., стр. 316.
- Влад. Федот., стр. 316.

Ц

- Цвилевъ, Авдр. Алдр., стр. 338.
- Цабаева, Алдра Ив., стр. 266.
- Цеттновъ, Влад. Никл., ис., стр. 247.
- Пав. Плат., сс., стр. 219.
- Цебриновъ, Мих. Мих., от. ген.-маіоръ, стр. 301.
- Целовскіе (Наслѣдв. Демьяна Ив.), стр. 278.
- Цего-фонъ-Мантейфель, Алдра Физил., стр. 184.
- Цейбахъ, Нат. Иос., вд. маіора, стр. 149.
- Цейдлеръ, Никл. Алдр., прч., стр. 145.
- Цеймеръ, Никл. Макс., ген.-маіоръ, стр. 243.
- Целлискій, Вас. Сав. от. ген.-лейт., стр. 234.
- Целебровскій, Леон. Ив., стр. 133.
- Целепи, Леон. Никл., стр. 243.
- Целеппи (Наслѣдв. Никл. Мих.), стр. 246.
- (Наслѣдв. Юл. Пет.), стр. 246.
- Цельшертъ, Анфиса Пав., стр. 184.
- Цемировъ, Влад. Мих., ген.-маіоръ, стр. 262.
- Центерова, Евд. Дм., стр. 164.
- Цертелевъ, Дм. Никл., гс., Спаск. предв. двор., стр. 18.
- Церетели, кн. Сем. Георг., кс., Кутаисск. губ. предв. двор., стр. 8.
- Цибульская, Мар. Алдр., вд. ка., стр. 178.
- Цибульскій, Дм. Фед., ка., чл. Ковельск. двор. ои., стр. 3.
- Цивинскій, Вас. Ив., гс., стр. 256.
- Як. Алдр., стр. 256.
- Цидзникъ, Андр. Матеуш., стр. 153.
- Цимбалинъ, Алдръ Ив., кр.-стр. 275.
- Вас. Алдр., Хвалыиск. депутат двор., стр. 17.
- Циммерманъ, Елиз. Ив., стр. 324.

- Цитовичъ, Алдръ Пав., стр. 313.
— Макс. Пав., кск., стр. 313.
— (Наслѣдн. Никл. Пав.), стр. 313.
- Цитро, Исаакъ Ант., сс., стр. 277.
- Цихоцкій, Ос. Ив., стр. 153.
- Цишовскій, Ант. Ант., стр. 136.
- Цуриковъ, Бор. Капит., стр. 136.
— Ив. Ал-ѣев., прч., стр. 142.
— Капит. Григ., от. кск., стр. 136.
— Никл. Ал-ѣев., гс., стр. 142, 4.
— Серг. Андр., плк., стр. 231.
— Серг. Никл., вс., стр. 229.
- Цуръ-Мюлень - фопт., Артуръ Ферд., ландр., стр. 22, 189.
— Вальтеръ, стр. 189.
- Цуръ-Мюлень, Георгъ, стр. 189.
— Е., стр. 189.
— Лео, стр. 189.
— Ферд. Ферд., чл. двор. Сирот. Суда, стр. 22.
— Ягсезъ, стр. 189.
- Цыбульскій, Карлъ Игн., стр. 252.
- Цыганенко, Анна Ив., стр. 164.
- Цыганкова, Варв. Вас., стр. 159.
- Цыганкова-Нуриленко, Ол. Дм., вл. шт.-ротм., стр. 143.
- Цыглеръ - фонъ, Никл. Пет., гс., стр. 296.
— Як Никл., стр. 301.
- Цызыревъ, Пав. Пав., Виземск. депутат двор., стр. 17.
— Фед. Фед., дсс., стр. 277.
- Цыловъ, Никл. Никл., сс., стр. 243.
- Цымбалистовъ, Вас. Вас., сс., Чигиринск. предв. двор., стр. 6.
- Цѣвичъ, Алдръ Никл., гс., Провск. депутат двор., стр. 15, 265.
— Ив. Дм., Могилевск. предв. двор., стр. 13.
— Никл. Никл., кори, стр. 265.
— Фед. Фед., ттс. застѣд. Веневск. двор. оп., стр. 20, 289.
- Цѣхановецкій, Игн. Флоріанъ Игн., стр. 209.
— Стан. Игн., стр. 209.
- Цѣхановскій, Ал. Венед., стр. 209.
— Людв. Мих., стр. 209.
— Марг. Венед., стр. 209.
— Никл. Сем., стр. 209.
— Пав. Стан., стр. 193.
— Пет. Мих., стр. 209.
— Феликсъ Ал-ѣев., Людинск. депутат двор., стр. 2.
- Цѣшковскій, Левъ Стан., стр. 169.
- Цюндзевскій, Левъ Ос., стр. 193.
- Ч**
- Чавчавадзе, кн. Нат. Серг., стр. 322.
- Чагинъ, Вас. Алдр., сс., стр. 286.
— Никл. Алдр., кр., стр. 286.
— Пет. Пет., стр. 286.
- Чайковскіе (Наслѣдн. Мих. Пав.), стр. 146.
- Чайковскій, Евст. Олимп., стр. 250.
— Людв. Эразм., стр. 250.
— Никл. Ил., дсс., стр. 185.
— Пав. Мих., кр., стр. 146.
— Порф. Як., стр. 201.
- Чайцевъ, Ив. Никл., ген.-майоръ, стр. 173.
- Чапкинъ, Ив. Ив., гс., стр. 182.
- Чалапская, Мар. Владисл., стр. 169.
- Чалапскій, Ант. Фелип.-Аполлн. Карл. Юс., стр. 122.
— Игн. Викент., стр. 196.
— Сатур. Домайъ Каз., стр. 122.
- Чалпня, Ерм. Никл., ка., стр. 285.
— Мих. Мих., стр. 285.
— Никл. Никл., прч., стр. 338.
- Чаплицъ (урожд. Ребиндеръ), Мар. Конст., стр. 302.
- Чалпыгина, Мар. Влад., дочь плк., стр. 147.
- Чалпыгинъ, Алдръ Арс., от. прч., стр. 289, 290.
— Мих. Влад., шт. кап., стр. 145.
— Никл. Арсен., от. прч., чл. Борисовск. двор. оп., стр. 10.
- Чаприна, Варв. Ив., стр. 129.
- Чапскій, гр. Ад. Ад., стр. 204, 120, 199.
— гр. Стан. Адол., стр. 204.
— гр. Эд. Стан., стр. 199, 204.
— гр. Эмерикъ Карл., стр. 196, 194.
- Чарноцкая (урожд. Ислепьева), Лид. Вас., жена майора, стр. 145.
- Чарноцкій, Ант. Ант., стр. 201.
— Артуръ Ив., стр. 201.
— Вандалинъ Евст., стр. 201.
— Францъ Март., от. кск., стр. 313.
- Чарновская, Ванда Ив., стр. 194.
- Чарнолускій, Вас. Як., прч., стр. 319.
— Дм. Андр., пдпрч., стр. 319.
— Пав. Андр., ттс., стр. 317, 319.
- Чарномскій, Вацлавъ Ипп., стр. 169.
— Ив. Ипп., стр. 170.
- Чарноцкій, Густ. Карл., стр. 204.
— Ив. Карл., стр. 204.
— Каз. Мих., стр. 204.
— Мих. Люціан. - Болесл., стр. 325.
— Ос. Люціан. - Болесл., стр. 325.
- Чарнушевичъ, Ив. Лук., стр. 209.
- Чарнышъ, Вас. Никл., прч., стр. 254.
— Ив. Вас., вс., стр. 254.
- Чарторижскій, Ив. Льв., прч., стр. 182.
- Чарыкова, Ек. Пав., жена шт.-кап., стр. 308.
- Чарыновъ, Влад. Ив., стр. 270.
— Всев. Ив., стр. 270.
— Дм. Ив., пдпрч., стр. 270.

- Чарыковъ, Евг. Сем., засѣд.
 Верхнедѣлнр. двор. оп.,
 стр. 5.
 — Никл. Ив., шт.-кап., стр.
 270.
 — Пет. Ив., гс., стр. 308.
 Чахурскій, Ив. Ив., стр. 169.
 Чарно, Паавт. Из., ка., стр.
 327.
 Чоботаревскій, Пав. Іос., гс.
 стр. 148.
 Чоботкевичъ, Дм. Сав., ка.,
 чл. Оршанск. двор. оп.,
 стр. 10.
 Чебынинъ, Алдръ Нест., шт.-
 кап., стр. 246.
 Чебышевъ, Евгр. Никл., от.
 гв. прч., стр. 123.
 — Порф. Льв., дсс., стр.
 143.
 Чеванкиній, Алдръ Ив., стр.
 224.
 Чевянинъ, стр. 129.
 Чеглоковъ, Дм. Ив., стр. 224.
 Чегодаевъ, кн. Алдръ Андр.,
 кск., стр. 277.
 — Влад. Алдр., кск., стр.
 217, 215.
 — кн. Влад. Авдр., гс., стр.
 215, 219.
 — кн. Манулъ Алдр., стр.
 217, 215.
 — кн. Никл. Никл., стр.
 166.
 — кн. Пав. Никл., стр.
 168.
 — кн. Пет. Владисл., стр.
 275.
 Ченалова (урожд. Масловская),
 Елиз. Никл., стр. 302.
 Чепанъ, Ив. Мих., от. тте.,
 стр. 317.
 — Сем. Алдр., стр. 311.
 Чепини, Ив. Ив., дсс., стр.
 247.
 Чекингъ, Влад. Зах., стр. 263.
 — Леон. Іосан., стр. 290.
 Чекрышева (урожд. Денисо-
 ва), Анолин. Ив., жена
 кр., стр. 145.
 Чекрышевъ, Ив. Пав., кр., стр.
 145.
 — Никл. Пав., кр., стр. 147.
 Чекрышевы (Наслѣди. Пав.
 Ив.), стр. 146.
 Челебиевъ, Азаматъ Мураа,
 гс., засѣд. Феодосійск.
 двор. оп., стр. 18.
 Челищевъ, Алдръ Пет., кск.,
 чл. губернд. двор. оп., стр.
 2, 132.
 — Вас. Глѣб., кап., стр.
 261.
 Челищевъ, Влад. Глѣб., кнп.,
 стр. 261.
 — Георг. Глѣб., стр. 261.
 — Дм. Мих., стр. 324.
 — Мих. Мих., от. гв. прч.,
 стр. 243.
 — Никл. Никл., тс., стр.
 291.
 — Серг. Андр., гв. шт.-ротм.,
 стр. 287.
 — Серг. Глѣб., кап., стр.
 261.
 Челышнинъ, стр. 128.
 Челостиниъ, Алдръ Мих., гс.,
 стр. 233.
 — Вас. Алдр., кр., стр. 233.
 — Никл. Ив., плк., стр.
 233.
 — Пет. Алдр., гс., стр.
 233.
 Чесосовъ, Влад. Вас., стр.
 166, 215, 217.
 Чесодуровъ, Алдръ Алдр., тте.,
 Бугуруслап. предв. двор.,
 стр. 15.
 Чесолосовъ, Ал-ѣй Стен., д-ръ
 м., стр. 222.
 Ченгери, Іос. Кеавер., прч.,
 стр. 243.
 Червинская, Мар. Пет., дочь
 кс., стр. 310.
 — Устина Фр., стр. 196.
 — Ядв. Нарц., стр. 250.
 Червинскій, Пет. Пет., стр.
 310.
 — Сигизм. Юл., стр. 250.
 Червоиниъ, Серг. Еф., стр.
 184.
 Червяковскій, Алдръ Ив., сс.,
 стр. 275.
 — Ив. Ив., кр., стр. 275.
 — Людв. Ив., сс., стр. 133.
 Черемисиновъ, Никл. Никл.,
 стр. 185.
 — Пет. Никл., дсс., стр.
 247.
 Черенцова, Ек. Алдр., вл.
 шт.-ротм., стр. 302.
 Черепановъ, Алдръ Пет., шт.-
 кап., стр. 288.
 Череповъ, Алдръ Мих., сс.,
 стр. 180.
 — Алдръ Никл., стр. 180.
 — Алдръ Пав., гс., стр.
 180.
 — Вас. Витал., стр. 180.
 — Влад. Влад., стр. 180.
 — Влад. Никл., прч., стр.
 180.
 — Ив. Мих., тте., стр. 180.
 — Левъ Витал., стр. 180.
 — Леонт. Кирил., гс., стр.
 180.
 Череповъ, Леонт. Никл., тте.,
 стр. 180.
 — Мих. Влад., тте., стр.
 180.
 — Никл. Алдр., стр. 180.
 — Никл. Мих., ис., стр.
 180.
 — Цикл. Никл., стр. 180.
 — Никл. Пав., гс., засѣд.
 Путивльск. двор. оп.,
 стр. 8, 180.
 — Пет. Мих., шт.-кап., стр.
 180.
 Чернавская, Алдра Степ., вл.
 маюра, стр. 260.
 Чернасовъ, Алдръ Алдр., от.
 прч., стр. 246, 243.
 — Ковст. Алдр., шт.-кап.,
 стр. 243.
 — Никл. Алдр., стр. 243.
 — Пет. Вас., чл. Повоторжск.
 двор. оп., стр. 19.
 — Эмман. Никл., стр. 164.
 Черкасскій, кн. Алдръ Евг.,
 кск., стр. 290.
 — кн. Евг. Алдр., тс., стр.
 290.
 Черкасскій, Алдръ Серг., кр.
 Михайловск. депут. двор.
 стр. 15, 264.
 — Алдръ Ив., есаулъ, стр.
 159.
 — Никл. Алдр., кс., стр.
 265.
 Черкудиновъ, Алдръ Еф., стр.
 338.
 Чернай, Никл. Алдр., сс., стр.
 305.
 Чернацкій, Григ. Дан., прч.,
 стр. 316.
 Черневскій, Алдръ Ив., сс.,
 стр. 236.
 — Вас. Игн., стр. 209.
 — Викт. Стеф., стр. 209.
 — Влад. Ив., кск., стр. 236.
 — Дм. Игн., стр. 209.
 — Игн. Домин.-Игн., стр.
 209.
 — Никол. Никл., кск., за-
 сѣд. Наровчатск. двор.
 оп., стр. 13, 235.
 — Леонар. Іос., кр., стр.
 209.
 — Март. Іос., стр. 209.
 — Николай, стр. 210.
 — Пав. Ив., кр., стр. 236.
 Черненко, Федотъ Кирил., ис.,
 стр. 297.
 Черненко, Никл. Никл.,
 стр. 269.
 Чернецкій, Пет. Ив., ка., за-
 сѣд. Прокуроевск. двор.
 оп., стр. 13.

- Черниковъ, Викт. Пет., кр., засѣд. Тимск. двор. оп., стр. 8, 184.
- Черниковъ-Анучинъ, Андр. Вас., стр. 293.
- Чернобаева (урожд. Гореславская), Мар. Ив., жена кал., стр. 308.
- Черновитовъ, Леон. Мих., стр. 322.
- Черновъ, Алдръ Алдр., кр., стр. 282.
— Влад. Алдр., стр. 322.
— Никл. Алдр., стр. 282.
- Черноглазовъ, Алдръ Касьян., прч., стр. 175.
- Черногубовъ, Вяч. Алдр., чл. Варваинск. двор. оп., стр. 7.
— Иппол. Демент., стр. 173.
- Чернопольскій, Фед. Артам., кап. лейт., стр. 308.
- Чернопятова, Людвига, стр. 193.
- Чернопятовъ, Викт. Ил., гс., стр. 284.
- Черносвитовъ, Алдръ Кирих., стр. 338.
— Алдръ Мих., стр. 338.
— Алдръ Пет., гс., стр. 290.
— Дм. Кирил., ттс., стр. 338.
— Леон. Мих., кск., стр. 321.
— Леон. Никл., стр. 338.
— Никл. Пет., кск., стр. 290.
- Черноморовъ, Ал-ѣй Фед., ген.-маіоръ, стр. 155.
- Черновъ, Мих. Арсен., стр. 225.
- Чернышева, Ел. Алдр., стр. 129.
- Чернышевъ, Викт. Пет., стр. 129.
- Чернышская, Люб. Ив., жена гс., стр. 182.
- Черняскій, Апт. Ос., стр. 153.
— Ив. Еф. ка., стр. 164.
— Бонст. Ив., стр. 316.
— Митроф. Вас., стр. 164.
— Мих. Вас., стр. 164.
— Никл. Ив., стр. 316.
— Никл. Никл., стр. 182.
— Ос. Оом., стр. 153.
— Прокоф. Григ., стр. 316.
- Чернявъ, Алдръ Ив., стр. 268.
- Чернякъ, Никл. Пет., гс., стр. 305.
- Чернушевичъ, Алдръ Пет., кр., стр. 318.
- Черная, Соф. Георг., стр. 325.
- Черткова, Алдра Григ., стр. 143.
— Елиза. Ив., вл. ген.-адъют., стр. 148.
- Чертовъ, Влад. Григ., стр. 148.
— Григ. Алдр., дсс., стр. 143, 284.
— Ельзидифоръ Григ., шт.-кап., стр. 275.
— Мих. Ив., ген.-адъют., стр. 169.
— Фед. Дм., дсс., стр. 138.
- Чесновскій, гр. Алдръ Викент., стр. 252.
- Чеснойъ, Алдръ Мих., гс., чл. Полтавск. двор. оп., стр. 14.
— Ив. Пав., от. прч., стр. 226.
— Мих. Аким., ген.-маіоръ, стр. 308.
- Четвериковъ, Дм. Ив., стр. 211.
- Четвертынская, Мар. Игн., стр. 252.
- Четвертынский, кн. Ив. Евст., стр. 136.
- Чеховичъ, Сигизм. Бернарда., стр. 122.
- Чеховскій, Мод. Апт., стр. 250.
— Пав. Пет., стр. 201.
- Чеховъ, Мих. Сем., пдилк., и. д. Грайворонск. предвод. двор., стр. 8, 175.
- Чехурскій, Вас. Пет., стр. 148.
- Чеченская, Люб. Алдр., дочь ген.-маіора, стр. 260.
- Чечотъ, Авт. Тит., стр. 153.
- Чечотъ, Альбинъ Оад., стр. 199.
- Чижевскій, Викент. Игн., ттс., чл. Новоладожск. двор. оп., стр. 16.
- Чижевъ, Ив. Пав., гс., Червск. денут. двор., стр. 20.
- Чижикъ, Эд. Ос., ттс., стр. 122.
- Чижова (урожд. Богушевская), Ол. Бор., жена кал., стр. 143.
- Чижовъ, Дм. Пет., кр., стр. 130.
- Чинилевскій, Никл. Ерем., ка., чл. Ковельск. двор. оп., стр. 3.
- Чимевичъ, Іос. Іос., от. сс., стр. 307.
- Чирикова, Елиз. Никанд., стр. 261.
- Чириковъ, Авеириъ Авеири., стр. 222.
— Алдръ Дм., стр. 264.
— Алдръ Никл., от. прч., стр. 261.
— Георг. Авеири., стр. 222.
— Дм. Авеири., стр. 222.
— Ив. Никл., кс., стр. 261.
— Серг. Никл., кап. 2 ранга, стр. 261.
- Чиркинъ, Алдръ Дм., маіоръ, стр. 233.
- Чистяковъ, Дм. Ив., сс., стр. 338.
— Серг. Дм., пдилк., стр. 338.
- Чихачева, Алдра Вас., стр. 172.
- Чихачевъ, Вас. Пав., кр., засѣд. Курсаовск. двор. оп., стр. 19.
— Конст. Ал-ѣев., стр. 130, 273, 133.
— Никл. Матв., вице-адм., стр. 260.
— Яв. Стеф., кск., стр. 213, 235.
- Чичагова, Нат. Вас., стр. 129.
- Чичинадзе, Виссар. Виссар., кандид. правъ, стр. 178.
- Чихонова, Соф. Ив., стр. 293.
- Чоголокова, Праск. Ив., стр. 293.
- Чоголовъ, Алдръ Алдр., дсс., стр. 248.
— Никл. Викт., кр., стр. 132.
- Чоломаева, кн. Ек. Вас., стр. 284.
- Чоломаевъ, кн. Никл. Никл., Тамбовск. губ. предв. двор., стр. 18, 284.
- Чубанова, Мар. Алдр., стр. 164.
- Чубаровъ, Алдръ Андр., стр. 338.
— Алдръ Вас., стр. 338.
— Алдръ Иринарх., корн. зап., Романово-Борисоглебск. денут. двор., стр. 22, 324.
— Пав. Иринарх., гс., засѣд. двор. оп., стр. 22.
— Фед. Вас., шт.-кап., стр. 338.
- Чубинскій, Григ. Ив., сс., стр. 256.
- Чудиновъ, Алдръ Никл., дсс., стр. 229.
— Никл. Льв., стр. 167.
- Чудяничъ, Вас. Апт., дсс., Себежск. предв. двор., стр. 2, 126.

- Чулкова (урожд. Гарденина), Мар. Никл., жена кск., стр. 149.
 Чулковъ, Вас. Алдр., сс., стр. 281.
 — Влад. Конст., кск., стр. 149.
 Чумаковъ, Вас. Христ., пдилк., стр. 155.
- Чумаковъ, Тим. Христ., пдилк., стр. 155.
 Чуносовъ, Влад. Серг., гс., стр. 275.
 Чупринъ, Евменій Артем., кр., чл. Зеньковск. двор. оп., стр. 14, 327.
- Чупятковъ, Афан. Никл., стр. 185.
 Чуть, Ал.-ѣй Никл., кап., стр. 327.
 Чучмаревъ, Никл. Изм., стр. 256.

III

- Шабановъ, Мих. Тим., плк., стр. 155.
 Шабельскій, Никл. Каест., плк., стр. 175.
 — Никл. Конст., кск., стр. 301.
 — Никл. Помп., кс., стр. 301, 302.
 — Помп. Пав., стр. 303.
 Шабловскій, Влад. Макс., стр. 316.
 — Мих. Дм., сс., Новгородско-зверск. предвод. двор., стр. 22, 311, 316.
 Шаблыкина, Ек. Пав. съ Наслѣдн., вл. сс., стр. 129.
 Шабуровъ, Конст. Ег., стр. 117.
 Шавердовъ, Никл. Ив., ка., стр. 117.
 Шаврова, Ел. Конст., жена дсс., стр. 301.
 Шагаровъ, Ив. Вас., стр. 178.
 — Фемистоклъ Вас., стр. 178.
 Шадурская, Стан. Стан., стр. 124.
 Шадурскій, Владисл. Никл., стр. 124.
 — Юс. Франц., стр. 135.
 — Оома Фравц., стр. 136.
 Шаулоах, Шангерей Яхт.-я, ттс., стр. 117.
 Шантѣва, Анна Фед., вл. дсс., стр. 243.
 Шалевичъ, Бронисл. Оом., стр. 199.
 Шалимовъ, Алдръ Вас., прч., стр. 184.
 — Никл. Вас., кр., стр. 270.
 Шамшевъ, Никл. Пет., сс., стр. 226.
 — Пет. Никл., шт.-кап., стр. 226.
 Шанъ-Гирей, Вас. Ал.-Бев., стр. 318.
- Шанъ-Гирей, Никл. Пав., рогм., стр. 215.
 Шанявскій, Леонъ Леон., стр. 252.
 Шаповаленко, Конст. Стен., ка., стр. 308.
 Шапошниковъ, Гавр. Гавр., дсс., стр. 219.
 Шарбе (урожд. Каяндеръ), Соф. Фед., жена сс., стр. 267.
 Шарловскій, Мих. Пав., ттс., стр. 165.
 Шаталовъ, Март. Цикит., кап., стр. 147, 138.
 — Никл. Фед., стр. 233.
 — Пет. Илар., кр., стр. 147.
 — Фед. Никит., пдилк., стр. 138.
 Шатилова, Анаст. Афан., стр. 184.
 — Ек. Пет., стр. 284.
 Шатиловъ, Анаст. Никл., кск., стр. 185.
 — Ив. Юс., кск., стр. 291.
 — Леон. Никл., врачъ, стр. 185.
 — Никл. Алдр., чл. Островск. двор. оп., стр. 15.
 — Никл. Ив., корн., стр. 185.
 — Никл. Юс., кр., стр. 291.
 Шатиловы (Наслѣдн. Никл. Ив.), стр. 146.
 Шатовскій, Фед. Мих., гс., стр. 178.
 Шатова, Анаст. Никл., дочь ген.-майора, стр. 302.
 Шатохинъ, Бор. Плат., кр., стр. 184.
 — Юас. Плат., кр., стр. 184.
 — Митроф. Пет., ка., стр. 176.
 Шаула, Зах. Кирил., от. ттс., стр. 317.
 Шауманъ-Сулима, Пав. Викент., стр. 126.
- Шаурленъ, Алдръ Ив., ка., Темниковск. депут. двор., стр. 19, 281.
 Шауровъ, Дм. Ив., сс., стр. 132.
 Шафнагель, Мар. Сигизм., стр. 250.
 Шафоростовъ, Ив. Ив., сс., стр. 305.
 Шафровъ, Александръ, стр. 324.
 — Дмитрій, стр. 324.
 — Дм. Ив., сс., стр. 127.
 — Константинъ, стр. 324.
 — Михаилъ, стр. 324.
 Шахаевъ, кв. Цет. Никл., стр. 215.
 Шахматовъ, Алдръ Вас., кр., стр. 284.
 Шахно, Бронисл. Викт., от. кс., стр. 124.
 — Витол. Викт., стр. 124.
 Шаховская, кв., стр. 129.
 — княжна Агафобля Никл., стр. 221.
 — княжна Ел. Льв., стр. 301.
 Шаховскіе, кв. Александръ, Наталія, Екатерина и Прасковья, стр. 301.
 — (Наслѣдн. кв. Ол. Сем.), стр. 138.
 Шаховскіе, Ал.-ѣй Никл., кск., стр. 263.
 Шаховской, кв. Алдръ Валент., стр. 278.
 — кв. Алдръ Дм., майоръ, стр. 182.
 — кв. Алдръ Льв., стр. 301.
 — кв. Алдръ Никл., ка., стр. 290.
 — кв. Вас. Алдр., стр. 339.
 — кв. Влад. Алдр., стр. 301.
 — кв. Влад. Дм., прч., стр. 176.
 — кв. Влад. Льв., стр. 301.
 — кв. Дм. Ив., стр. 339.

- Шаховской, Дм. Фед., гв. шт.-кап., стр. 290.
— Ив. Фед., стр. 324.
— кн. Мих. Конст., сс., Холмск. предв. двор., стр. 14, 225.
— кн. Як. Ив., стр. 287.
Шаховъ, Леон. Ив., стр. 172.
Шашковский, Θεод. Мих., гс., стр. 229.
Шварцъ, Алдр Влад. жена сс., стр. 243.
— Евг. Григ., пс., стр. 185, 243.
Шведъ, Алдръ Тим., стр. 203.
Швейцерь, Пав. Ив., ка., стр. 269.
Швенднеръ, Алдръ Алдр., ииж., стр. 307.
Шебеко, Никл. Игн., ген.-лейт., стр. 243.
Шебуевъ, Ал-ѣй Пет., гв. плк., стр. 217.
— Андр. Никл., сс., Княгининск. депутат. двор., стр. 11, 216, 219.
— Андр. Серг., ка., стр. 217.
Шевеиницкій, Андр. Григ., стр. 316.
— Викт. Григ., стр. 316.
— Ив. Пав., гс., стр. 316.
— Пав. Мих., гс., стр. 316.
Шевичъ, Ив. Георг., сенаторъ, гс., стр. 142.
— Ив. Ег., стр. 194.
— Мар. Адольф., жена гс., стр. 142.
— Серг. Ег., стр. 194.
Шевченкоа, Евд. Ив., дочь прч., стр. 295.
Шедверъ, Конст. Алдр., стр. 307.
Шейдемманъ, Никл. Карл., гв. идирч., стр. 180.
Шейнгофель - фонъ, Аргуръ, стр. 189.
— Эдуардъ, стр. 189.
Шенарзинъ, Пет. Степ., плк., стр. 147.
Шеламовъ, Пав. Ал-ѣв., кр., застд. Бтлевск. двор. оп., стр. 20.
Шелашникова, Анна Бор., вл. пс., стр. 267.
Шелгуновъ, Дм. Никан., сс., стр. 260.
— Никл. Никан., ген.-майоръ, стр. 260.
— Пав. Никан., ген.-майоръ, стр. 260.
Шелехетьевъ, Никл. Пет., кр., застд. Лебедяиск. двор. оп., стр. 19, 281.
Шелеховъ, Дм. Алдр., прч., стр. 285.
— Евг. Апол., кск., стр. 285.
Шелювиновъ, Степ. Никл., ген.-майоръ, стр. 225.
Шелонскій, Никл. Пет., гс., стр. 290.
Шемаискій, Влад. Ал-ѣв., ттс., стр. 278.
— Ив. Ал-ѣв., застд. Сычевск. двор. оп., стр. 18, 278.
Шембекъ, гр. Ад. Иос., стр. 251.
Шеміотъ, Стан. Брунон., стр. 325.
Шеміотъ-Полочанскій, Авг.-Нв. Сем., стр. 122.
— Ал-ѣй-Ив. Сем., стр. 122.
— Ант. Иос., стр. 122.
— Ив. Ив., стр. 123.
— Стан. Мих., гс., стр. 123.
— Степ.-Юр. Ян., стр. 123.
Шемянникъ, Алдръ Алдр., от. плк., чл. Старорусск. двор. оп., стр. 12.
Шендзимовскій, Иос. Алдр., стр. 205.
— Мих. Алдр., стр. 205.
Шендюкъ, Никл. Сем., кап., стр. 320.
Шеншина, Ол. Влад., жена прч., стр. 284.
Шеншинъ, Влад. Алдр., дсс., Кромск. предв. двор., стр. 12, 176.
— Влад. Вас., гв. прч., Равенбургск. депутат. двор., стр. 15.
— Дм. Никл., гс., стр. 225.
— Никл. Алдр., стр. 193, 278.
— Парментъ Пет., дсс., стр. 229.
Шеньшина, Мар. Пет., жена гв. шт.-ротм., стр. 145.
Шеньшинъ, Афан. Афан., шт.-ротм., стр. 145.
Шепелева, Анна Алдр., вл. ген.-инф., стр. 319.
— Вѣра Алдр., жена сс., стр. 243.
Шепелевъ, Дм. Пет., ка., стр. 216, 222.
Шеплинъ, Влад. Дм., Московск. депутат. двор., стр. 11, 138.
Шереметева, Юл. Серг., вл. пдлак., стр. 212.
Шереметевъ, гр. Алдръ Дм., стр. 172, 216, 175, 129, 177, 305, 171, 278, 139, 148.
Шереметевъ, Ал-ѣй Фед., от. гв. кап., Лианенск. предв. двор., стр. 12.
— Алдр. Ив., идплк., стр. 295.
— гр. Серг. Дм., дсс., стр. 212, 130, 243, 264, 287, 286, 133.
Шереметьева, Нат. Афан., вл. дсс., стр. 235.
Шереметьевы (Наслѣдн. Серг. Серг.), стр. 246.
Шершневичъ, Иос. Григ., от. дсс., стр. 307.
Шершинъ, Леон. Никл., стр. 339.
Шестановъ, Алдръ Никл., гс., стр. 292.
— Валент. Андр., пс., стр. 321, 339.
— Влад. Евгр., стр. 132.
— Конст. Ив., сс., стр. 226.
— Леон. Зах., гс., стр. 267.
— Фед. Евгр., стр. 293.
Шетохинъ, Иосе. Θεод., дсс., стр. 182.
— Леон. Фед., прч., застд. Суджанск. двор. оп., стр. 8.
— Никл. Фед., дсс., Фатежск. предв. двор., стр. 8, 182, 184.
Шехавцовъ, Парментъ Пет., стр. 178, 184.
— Пет. Ив., прап., стр. 178.
— Серг. Пет., гс., стр. 178, 184.
Шехмановъ, Никл. Ян., кап., стр. 265.
Шечковъ, Алдръ Пет., от. гв. кап., Глуховск. предв. двор., стр. 22, 309, 313.
— Георг. Ал-ѣв., ттс., стр. 180.
— Пет. Пет., шт.-кап., стр. 180, 182.
Шибуневскій, Дан. Ив., ис., чл. Бобруйск. двор. оп., стр. 10.
Шигалева, Викт. Андр., застд. Сласск. двор. оп., стр. 5.
Шигорина, Юл. Алдр., стр. 172.
Шигоринъ, Пав. Евг., чл. Костромск. двор. оп., стр. 7.
— Пет. Ив., кр., стр. 173.
Шидловская, Варв. Алдр., вл. гв. плк., стр. 302.
— Евг. Апол., жена идирч., стр. 142.
— (урожд. Черешанова), Клавд. Фед., жена кс., стр. 140.

- Шидловская, Соф. Ив., жена
сс., стр. 140.
- Шидловские (Наслѣдн. Влад.
Дм.), стр. 140.
— (Наслѣдн. Мих. Ром.),
стр. 303.
- Шидловский, Адръ Влад., кс.,
стр. 140.
— Адръ Ром., дсс., стр.
296.
— Адр. Дм., ттс., стр. 275.
— Бор. Вяч., корнетъ, стр.
140, 146.
— Венесл. Адр., стр. 153.
— Вев. Вяч., сс., Бирю-
ченск. предв. двор., стр. 3,
140.
— Георг. Вяч., кс., стр. 140,
142.
— Дм. Дм., стр. 275.
— Ив. Илюд., кск., стр. 140.
— Илюд. Ив., тс., стр. 140.
— Мих. Никл., тс., стр.
296.
— Никл. Влад., тс., стр. 140.
— Никл. Дм., кр., стр. 142.
— Никл. Илюд., кам.-юнк.,
стр. 140.
— Никл. Конст., стр. 140.
— Никл. Никл., пшик., стр.
142, 140.
— Пав. Адр., стр. 153.
— Серг. Влад., сс., стр. 140.
— Серг. Илюд., ис, Бирю-
ченок. депутат. двор., стр.
3, 140.
— Фед. Вас., шт.-кап., стр.
216, 222.
- Шимунъ, Конст. Григ., стр. 256.
— Никл. Григ., стр. 256.
- Шиллингъ, Адръ Фед., гс.,
засѣд. Мешовск. двор.
оп., стр. 6.
— бар. Отт. Густ., Вир-
ляндск. депутат. двор.,
стр. 22.
- Шиловакая, Варв. Ив., стр.
284.
— Ев. Ив., стр. 284.
- Шиловский, Адръ Ив., кр.,
стр. 284.
— Конст. Вев., гс., стр. 284.
- Шильдинехъ, Адръ Адр.,
стр. 246.
— Влад. Никл., дсс., стр.
172.
— Никл. Адр., стр. 246.
- Шильниковъ, Ив. Вас., ка.,
стр. 272.
— Никл. Ив., стр. 273.
— Пав. Ив., стр. 273.
- Шимаковский, Митроф. Вас.,
дсс., стр. 307.
- Шимановъ, Адр. Льв., ттс.,
стр. 294.
— Ив. Льв., кс., стр. 294,
295.
- Шиманский, Ант. Георг., стр.
199.
— Пет. Еф., кск., стр. 243.
— Феликсъ Стап., стр. 268,
339.
— Фелц. Ос., стр. 196.
- Шимковичъ, Влад. Мих., сс.,
стр. 216.
- Шипиловъ, Адръ Пет., стр.
272.
— Влад. Адр., пдирч., Кур-
мышск. депутат. двор., стр.
17, 272.
— Леон. Пав., плк., стр. 134.
— Серг. Адр., прч. артил.,
стр. 272.
- Шиповъ, Анд. Ив., гс., Кос-
тромск. губ. предв. двор.,
стр. 7, 172, 339.
— Адръ Адр., стр. 339.
— Ал-ѣй Дм., стр. 339.
— Дм. Никл., кирг., стр.
339.
— Ив. Пав., сс., стр. 339.
— Мих. Ив., дсс., стр. 322,
339.
— Никл. Ал-ѣв., чл.
Костромск. двор. оп.,
стр. 7, 172.
— Никл. Никл., ген.-лейт.,
стр. 339.
— Пав. Дм., шт.-кап., стр.
339.
— Пав. Ив., от. маюръ,
стр. 339.
— Филиппъ Никл., дсс.,
стр. 216, 219, 339.
- Шиповъ-Шульцъ, Серг. Ант.,
тс., стр. 339.
- Ширай Серг. Адр., гв. корн.,
стр. 319, 328.
- Ширинкина (урожд. Богда-
новская по первому му-
жу Лисаневичъ), Елиза.
Никл., стр. 141.
- Ширковъ, Валер. Валер., ис.,
Валковск. предв. двор.,
стр. 21, 296.
— Дюмидъ Серг., кр., стр.
176, 178.
— Никл. Влад., стр. 178.
- Ширяева, Азра Фед., дочь
ка., стр. 218.
— Елиза. Фед., дочь кс., стр.
218.
— Мар. Фед., дочь ка., стр.
218.
- Шишкина, Анна Пет., жена
кс., стр. 164.
- Шишкинъ, Валер. Никл., ротм.,
стр. 293.
— Вас. Адр., стр. 173.
— Дм. Мих., стр. 185.
— Дм. Пав., кс., стр. 164.
— Леон. Арс., шт.-ротм.,
стр. 296.
— Никл. Никл., стр. 305.
— Фед. Ал-ѣв., прч., стр.
164.
- Шшико, Викент.-Юст. Адр.,
стр. 123.
— Игн.-Юст. Адр., стр. 123.
— Марг.-Юст. Адр., стр.
123.
— Оад.-Юст. Адр., стр. 123.
- Шишковъ, Адр. Никл., дсс.,
стр. 216.
— Ив. Адр., стр. 269.
— Леонт. Никл., дсс., стр.
262.
— Мих. Мих., кр., стр. 288.
- Шшимаревъ, Адр. Ал-ѣв.,
гс., засѣд. Воронежск.
двор. оп., стр. 4.
- Шшиларевичъ, Пет. Данил., сс.,
Ромеск. депутат. двор.,
стр. 14.
- Шшорбатовъ, Фед. Вас., сс., стр.
305.
- Шшотъ, Лидоръ Як., сс., стр.
281.
- Шшультокая, Анна Степ., стр.
124.
- Шшлегель, Францъ Карл., стр.
252.
- Шшлетовскій, Арк. Мих., стр.
194.
- Шшлевичъ, Адръ Полик.,
стр. 311.
— Левъ Макс., от. гс., стр.
309.
- Шшлипе, Адръ Карл., кам-
юнк., ка., Берейск. предв.
двор., стр. 10, 211.
— Викт. Карл., кр., стр. 211.
— Влад. Карл., тс., стр. 212.
— Густ. Карл., ка., Ме-
шовск. предв. двор.,
стр. 6.
- Шшлиппенбахъ, бар. Артуръ
Альб., стр. 175.
— бар. Мар. Никл., стр.
218, 222.
- Шшхтингъ, Соф. Серг., жена
плк., стр. 141.
- Шшльковъ, Серг. Пет., дсс.,
стр. 339.
- Шшляковский, Адр. Аким., ис.,
стр. 164.
- Шшмакова, Мар. Пет., стр. 324.
- Шшмаковъ, Валер. Пет., стр.
339.

- Шмаиновъ, Влад. Никл., кр., стр. 275.
- Шмаровъ, Мих. Вас., стр. 280.
- Шмигельскій, Алдръ Дез., кав., стр. 228, 12.
- Шмидтъ, Влад. Пет., вице-адм., стр. 339.
- Ив. Степ., сс., д-ръ м., Шуйск. предв. двор., стр. 2, 322, 133.
- Никл. Алдр., от. ротм., стр. 182.
- Никл. Влад., стр. 339.
- Никл. Ив., шт.-ротм., стр. 175.
- Пет. Никл., стр. 305.
- Пет. Пет., лейт.-флота, стр. 339.
- Шнакенбургъ, Роб. Христіан., сс., стр. 131.
- Шнаенштейндеръ, Соф. Ив., жена сс., стр. 301.
- Шолковский, Иос. Викент., стр. 123.
- Шоломинъ, Ал-ѣй Пет., стр. 201.
- Ив. Пет., стр. 201.
- Шопель, Влад. Еф., дсс., Поневѣжск. предв. двор., стр. 6.
- Шоттъ, Левъ Илл., ттс., Оренбургск. губер. предв. двор., стр. 12.
- Шпагинскій, Дмитрій, плк., стр. 146.
- Шпаковичъ, Пав. Фед., сс., стр. 176.
- Шпановскій, Бронисл. Апт., стр. 201.
- Меч. Ромуал., стр. 201.
- Шпейеръ, Влад. Ив., стр. 324.
- Никл. Никл., шт.-кап., стр. 237.
- Шпигельбергъ, Геннад. Гавр., кс., стр. 278.
- Шпиловская, Людв. Апт., стр. 196.
- Шпилевскій, Апт. Пет., стр. 195.
- Пет. Пет., стр. 195.
- Францъ Пав., стр. 204.
- Шраженно, Дм. Никл., стр. 311.
- Евг. Ал-ѣев., кс., стр. 318.
- Мих. Никл., прч., стр. 311.
- Мих. Плат., сс., стр. 318.
- Никл. Плат., дсс., стр. 318, 311.
- Пав. Плат., дсс., стр. 311.
- Шрамъ (урожд. Алехина), Анна Пет., стр. 147.
- Шредеръ фонъ, Георгъ, стр. 189.
- Донатъ Мих., стр. 124.
- Шредеръ-фонъ, Алдръ Эрнст., вс., стр. 339.
- Вильгельмъ, стр. 189.
- Шрейдеръ, Геннад. Геннад., чл. Макарьевск. двор. оп., стр. 7, 172.
- Геннад. Христіан., сс., стр. 172.
- Ив. Христіан., кр., стр. 172.
- Шреттеръ, Викт.-Юанъ Готлибъ - Алдр., дсс., стр. 247.
- Фед. Алдр., ис., стр. 296.
- Штаденъ-фонъ, Александръ, стр. 9.
- Конст. Алдр., стр. 124.
- Штакельбергъ, бар. В., стр. 189.
- Карлсъ, стр. 189.
- бар. Отто, стр. 189.
- Штакельбергъ - Кассаръ, бар. стр. 189.
- Шталь, Алдръ Викт., лейт. флота, стр. 243.
- Викт. Алдр., кс., стр. 243.
- Штевень, Ив. Влад., кр., стр. 216, 222.
- Штейгеръ, Олимп. Ив., стр. 324.
- Штейнгауеръ, Георг. Як., ис., стр. 275.
- Штейнгель, бар. Серг. Рудольф. кс., Керенск. предв. двор., стр. 12.
- Штейнъ, Ал-ѣй Мих., прч., стр. 281.
- Евг. Ив., кр., стр. 178.
- Над. Мих., вл. кр., стр. 281.
- фонъ, Пет. Фед., кс. Звенигородск. депут. двор., стр. 11.
- Серг. Мих., от. шт.-ротм., стр. 281.
- Штемпель (Наслѣдв. Алдр. Никл.), стр. 138.
- бар. Вѣра Дм., жена ротм., стр. 235.
- Геннад. Христоф., кс., стр. 228.
- бар. Ек. Вас., жена ка., стр. 235.
- бар. Никл. Никл., ротм., стр. 235.
- Христоф. Геннад., стр. 272.
- Штенг. Елиза. Вевед., стр. 324.
- Штенгеръ, Алдръ Алдр., гс., стр. 303.
- Алдръ Карл., шт.-ротм., стр. 303.
- Штепа, Ив. Мих., шт.-ротм., стр. 295.
- Штеричъ (урожд. Семко), Варв. Виссар., стр. 319.
- Конкорд. Плат., застѣд. Новомосковск. двор. оп., стр. 5.
- Штеръ, Ал-ѣй Пет., сс., Брестск. предв. двор., стр. 4.
- Штигилицъ, Бор. Фед., ис., стр. 311, 258.
- Штоямаръ, Влад. Ив., от. ка., стр. 126.
- Штокфишъ фонъ, Никл. Никл., сс., стр. 321, 268.
- Штральборнъ-фонъ, Вильг. Вильг., Гарріенск. депутат. двор., стр. 22.
- Штранге, Алдръ Эд., сс., стр. 316.
- Влад. Эд., ис., стр. 316.
- Мих. Никл., стр. 316.
- Штрандманъ фонъ, Арвидъ, стр. 189.
- бар. Конст. Карл., ген.-лейт., стр. 243.
- фонъ, Эдгаръ, стр. 189.
- Штринь фонъ, Александръ, стр. 189.
- Викторъ, стр. 189.
- Гаральдъ, стр. 189.
- Гарри, стр. 189.
- Гуго, стр. 189.
- Кристофъ, стр. 189.
- Оскаръ, стр. 189.
- Фридрихъ, стр. 189.
- Эмиль, стр. 189.
- Эрнстъ, стр. 189.
- Штромбергъ, бар. Анат. Эрнст., ис., стр. 175, 211.
- бар. Рудольфъ, стр. 189.
- Штурмовъ, Ив. Ив., стр. 319.
- Шуба, Ив. Макс., гс., стр. 320.
- Шубертъ фонъ, Бернгартъ, стр. 189.
- Никл. Карл., Вирляндск. депутат. двор., стр. 22.
- Юл. Карл., ландр., стр. 22.
- Шубина, Алдра Никл., дочь ротм., стр. 130, 324.
- Ек. Никав., стр. 324.
- (урожд. Кожина), Соф. Серг., вл. дидрч., стр. 143.

- Шубина-Поздѣва, Мар. Ив.,
вд. тс., стр. 243.
- Шубинский, Ал-ѣй Пав., чл.
Кашинск. двор. оп., стр.
19.
— Никл. Пет., стр. 286.
— Пет. Пет., ссаулз, стр.
286.
- Шубинъ, Викт. Алдр., стр.
339.
- Шувалова, гр. Елиз. Влад.,
стр. 243.
- Шуваловъ, Алдръ Никл., гв.
шт.-кап., стр. 272.
— гр. Андр. Пет., стр. 149.
— гр. Пав. Андр., ген-
адъют., ген.-лиф., стр.
243.
— гр. Пав. Пет., ген.-маіоръ,
стр. 243.
- гр. Шуваловъ, кн. Воронцовъ,
Мих. Андр., стр. 235, 243.
- Шугурова, Мар. Як., жена
гс., стр. 182.
- Шугуровъ, Никл. Мих., гс.,
стр. 182.
— Серг. Григ., стр. 325.
- Шуленбургъ, гр. Ив. Карл.,
шт.-ротм. гв., предв. двор.,
стр. 316.
- Шулешина, Мар. Алдр., вд.
тс., стр. 267.
- Шулешигъ, Алдръ Троф., кс.,
стр. 267.
— Вас. Гавр., кап., стр. 182.
— Никл. Троф., плк., стр.
267.
- Шульга-Ассауленно, Бор. Викт.,
стр. 256.
- Шульгина, Людм. Ив., вд. шт.-
кап., стр. 284.
— Соф. Никл., стр. 129.
- Шульгинъ, Викт. Ив., дес.,
стр. 243.
— Осипъ, стр. 193.
— Пав. Ив., кс., стр. 172.
— Серг. Мих., кек., стр.
284.
— Феликсъ Никл., стр. 193.
- Шульжевскій, Вас. Пет., кс.,
стр. 258.
- Шульжинскій-Савичъ, Алдръ
Никл., от. гс., стр. 313.
— Никл. Ив., от. кек., стр.
313.
- Шульцъ, Алдръ Алдр., стр.
167.
— Алдръ Мориз., сс., Тель-
шевск. предв. двор.,
стр. 6.
— Дм. Герм., прап., стр.
291.
— Никл. Пав., стр. 339.
— Пав. Ант., дтс., стр. 339.
— Серг. Пав., стр. 339.
— бар. Ф., стр. 189.
— фонъ, Эдуардъ, дес., стр.
189.
- Шульцъ - Ашерадень фонъ,
бар. Альфредъ, стр. 189.
— бар. Артуръ, стр. 189.
— бар. Робертъ, стр. 190.
- Шумановъ, Ил. Никл., кр.,
стр. 176.
— Сем. Ив., маіоръ, стр.
279.
- Шумаровскій, Влад. Алдр., сс.,
стр. 290.
- Шумахеръ, Алдръ Дан. дтс.,
стр. 118.
— Дан. Дан., тс., стр. 118.
- Шумиловъ, Валент. Алдр., дес.,
Гороховецк. предв. двор.,
стр. 2, 127, 129.
- Шумиловы (Наслѣдв. Алдр.
Алдр.), стр. 129.
- Шумило - Демисовичъ, Пав.
Клемент., от. кап.-лейт.,
засѣд. Ельнинск. двор.
оп., стр. 18.
- Шумовскій, Конст. Ант., кек.,
стр. 167.
- Шупинскіе (Наслѣдв. Никл.
Алдр.), стр. 278.
- Шупинскій, Андр. Андр., кр.,
стр. 288.
— Андр. Пав., стр. 325.
— Дм. Андр., ротм., стр.
288.
— Никл. Андр., шт.-ротм.,
стр. 288.
— Пав. Андр., плк., стр.
288.
- Шуринова, Елиз. Конст., стр.
138.
— Мар. Мих., вд. прч.,
стр. 138.
- Шуриновъ, Конст. Конст., стр.
138.
— Никл. Алдр., дес., Богу-
чарек. предв. двор., стр. 3.
— Никл. Конст., стр. 138.
— Пав. Конст., стр. 138.
- Шуриновы (Наслѣдв. Алдра
Пет.), стр. 141.
— (Наслѣдв. Дм. Конст.),
стр. 138.
- Шустовъ, Никл. Ос., стр. 196.
- Шуцкій, Алдръ Конст., ттс.,
стр. 290.
— Конст. Пав., ген.-маіоръ,
стр. 216.
- Шушлябинъ, Вяч. Пет., шт.-
ротм., стр. 233.
— Мих. Пет., стр. 233.
— Никл. Пет., кр., стр. 233.

Щ

- Щастливцевъ, Пав. Ив., ид-
плк., Феодосійск. предв.
двор., стр. 18.
- Щегельскій, Паятел. Як., ттс.,
стр. 258.
- Щегловитовъ, Андр. Григ.,
ка., стр. 328.
— Вас. Вас., гс., стр. 233.
— Григ. Сем., шт.-ротм.,
стр. 319.
— Ив. Григ., сс., стр. 328.
- Щедрина, Анна Ив., вд. кс.,
стр. 146.
- Щекина, Анна Ив., вд. гс.,
стр. 182.
- Щекина, Людм. Ив., жена гс.,
стр. 182.
- Щенина-Кротова, Пракс. Ив.,
вд. пдплк., стр. 302.
- Щекинъ, Андр. Арк., канд.
правъ, Цигровск. депутат.
двор., стр. 8.
— Андр. Юн., гс., стр. 176,
182.
— Арк. Юн., ка., стр. 185.
— Никл. Андр., гс., Рыльск.
депут. двор., стр. 8,
182.
- Щенутинъ, Ант. Ант., ка., стр.
164.
- Щелманъ, Мих. Як., ка., за-
сѣд. Дорогобужск. двор.
оп., стр. 18, 277.
- Щелковъ, Ив. Пет., дес., стр.
305.
- Щененовичъ, Ант. Ив., стр.
124.
- Щениовскій, Владисл. Игн.,
стр. 252.
— Игн. Стан., стр. 249.
- Щепотевъ, Никл. Никл., стр.
216.
- Щепотевъ, Влад. Ал-лев.,
прч., стр. 182.
— Влад. Пет., пс., стр. 289.

- Щерба, Пет. Фед., кр., стр. 314.
- Щербакова, Варв. Пет., дочь шт.-кап., стр. 222.
- Щербаковичъ, Пав. Андр., ка., чл. Могилевск. двор. ои., стр. 10.
- Щербаковъ, Пет. Як., плк., стр. 118.
- Щербанъ, Анаст. Алдр., дочь шт.-ротм., стр. 258.
- Андр. Алдр., стр. 258.
- Дм. Алдр., шт.-ротм., стр. 258.
- Щербатова, Анна Никл., жена гв. плк., стр. 302.
- кн. Мар. Григ., стр. 249.
- кн. Ол. Алдр., стр. 149.
- кн. Соф. Алдр., стр. 129.
- Соф. Ал-фев., стр. 325.
- Щербатовъ, кн. стр. 129.
- кн. Алдръ Ал-фев., дсс., стр. 212.
- кн. Алдръ Григ., ис., стр. 213, 212.
- кн. Ал-фй Григ., стр. 212.
- кн. Бор. Серг., гв. плк., стр. 303.
- Щербатская, Алдра Серг., стр. 325.
- Зин. Пав., стр. 325.
- Щербатский, Алдръ Як., стр. 325.
- Никл. Фед., ген.-майоръ, стр. 228.
- Никл. Як., от. прч., стр. 325, 339.
- Пет. Як., кс., стр. 325.
- Фед. Инп., стр. 228.
- Щербачева, Алдра Ал-фев., стр. 301.
- Щербачевъ, Григ. Дм., ген.-майоръ, стр. 301.
- Евг. Серг., дсс., стр. 132.
- Конст. Алдр., гс., стр. 282.
- Щербинина, Людм. Конст., вл. ттс., стр. 301.
- Мар. Автоном., стр. 301.
- Неонила Автоном., стр. 301.
- Щербининъ, Мих. Автоном., стр. 301.
- Щербинъ, Степ. Пет., гс., стр. 297.
- Щербини (Наслѣдн. Никиты Игн.), стр. 309.
- Щербовъ, Ник. Дм., ка., засѣд. Рославльск. двор. ои., стр. 18.
- Щетинская, Алдра Сем., стр. 164.
- Щегова, Евд. Ив., стр. 227.
- Щиголева, Над. Григ., вл. прч., стр. 178.
- Нат. Вас., жена сс., стр. 184.
- Щипилло-Полтский, Арк. Алдр., стр. 210.
- Иос. Демент., стр. 210.
- Щировский, Вас. Пав., стр. 164.
- Щигтъ, Мих. Иос., кр. Дриссенск. денут. двор., стр. 2, 124.
- Щочкинъ, Вас. Степ., кск., стр. 277.
- Щука, Алдр. Алдр., стр. 153.
- Эд. Мих. Домин., Бѣльск. денут. двор., стр. 4.
- Щуровъ, Ив. Никл., кр., засѣд. Алексинск. двор. ои., стр. 20.
- Щуцкий, Алдръ Вас., шт.-кап. стр. 287.

Э

- Эверманъ, Никл. Эд., стр. 293.
- Эгерсъ, Ив. Вас., прч., стр. 185.
- Мар. Никл., дочь сс., стр. 164.
- Эделевъ, Викт. Пет., прч., стр. 275.
- Эйнаровичъ, Каз. Мельхюръ Фадд. Викент., ка., Сокольск. денут. двор., стр. 4.
- Эйнвальдъ, Мих. Алдр., от. плк., засѣд. Гродненск. двор. ои., стр. 4.
- Эйсмонъ, Андр. Мих., стр. 210.
- Дан. Вас., стр. 210.
- Дм. Мих., стр. 136.
- Ив. Вас., стр. 210.
- Никл. Мих., стр. 210.
- Эйсмонъ, Ад. Ант., стр. 153.
- Брониславъ, стр. 153.
- Викент. Ад., стр. 153.
- Викт. Игн., стр. 153.
- Ив. Ад., стр. 153.
- Эйсмонъ, Ив. Юр., стр. 154.
- Инп. Феликс., стр. 154.
- Мих. Фад., стр. 154.
- Ос. Ад., стр. 154.
- Ос. Викент., стр. 154.
- Флорентина Алдр., стр. 203.
- Эйкъ, Арк. Никл., стр. 295.
- Вас. Никл., кр., стр. 295.
- Мих. Никл., прч., стр. 295.
- Никл. Конст., ка., стр. 295.
- Пав. Никл., стр. 295.
- Степ. Никл., кск., стр. 295.
- Эльноръ, Вас. Вас., стр. 236.
- Влад. Вас., стр. 236.
- Эльсенъ, бар. Левъ Фридр., стр. 175.
- Эляшевичъ, Алдръ Ант., засѣд. Россіенск. двор. ои., стр. 7.
- Энгельгардтъ, бар. Алекс-андръ, стр. 190.
- Алдръ Алдр., ттс., Рославльск. денут. двор., стр. 17.
- Энгельгардтъ, бар. Альфонсъ стр. 190.
- бар. Вильгельмъ, стр. 190.
- Влад. Плат., сс., Духовщинск. предв. двор., стр. 17.
- бар. Влад. Як., ген.-лейт., стр. 173, 339.
- бар. Генрихъ, стр. 190.
- бар. Георг. Маврик., ландр., стр. 22.
- бар. Карлъ Карл., Риго-Вольмарск. денут. двор., стр. 9.
- Конст. Алдр., ис., стр. 176.
- бар. Максимилианъ, каш. стр. 190.
- Мор. Зах., стр. 325.
- Пет. Алдр., вдирич., стр. 277.
- Пет. Вас., прч., засѣд. Порѣчск. двор. ои., стр. 18.
- бар. Рудольфъ, стр. 190.
- бар. Ц., стр. 190.

- Эраст. Львов, от. ротм., засѣд. Ольгопольск. двор. оп., стр. 13.
Зиденъ, Мар. Никл., жена плк., стр. 260.
 — Мих. Адр., илк., стр. 260.
 — фонъ, Никл. Никл., Гдовск. депутат. двор., стр. 16.
Зидоуровъ, Ал-ѣй Ив., кек., стр. 134.
Зинкель, Влад. Ульрих., стр. 284.
Зинатскій, Ив. Андр., кр., стр. 303.
Зринъ фонъ Валь, чл. засѣд. дѣлопр. и 1-ой ассес., стр. 9.
Зрдели, Серг. Пав., сс., стр. 308.
 — Я. Е., сс., Елисаветгр. предв. двор., стр. 21.
Зрдманъ, Вильг. Дюнвиз., стр. 126.
 — Иос. Лук., стр. 126.
Зриніу, Влад. Никл., стр. 118.
 — Ив. Ив., стр. 118.
 — Никл. Кирил., сс., стр. 118.
Зринсонъ, Адол. Адол., стр. 278.
 — Нат. Евг., дочь ген.-маіора, стр. 278.
Зринъ, Влад. Влад., кс., стр. 263.
Зристовъ, кн. Мих. Андр., Полтавск. предв. двор., стр. 14.
Зринъ, Валер. Франц., вл. ген.-маіора, стр. 254.
 — фонъ, Никл. Ант., чл. Миргородск. двор. оп., стр. 14, 254.
Зртель, Вас. Фед., илнк., стр. 277.
Зртманъ-фонъ, Витол. Валер., стр. 126.
Зсмонъ, Вас. Мих., плк., стр. 138.
Зссаулова, Над. Пет., жена врача, стр. 164.
Зссень, Серг. Адр., стр. 279.
 — Θεод. Адр., стр. 279.
Зттингенъ, фонъ, А., стр. 190.
 — Августъ, дсс., стр. 190.
 — Дрветъ Никл. Юрьево-Верроок. депутат. двор., стр. 9.
 — Георгъ, стр. 190.
 — Е. ландрагъ, стр. 190.
 — Рихардъ, стр. 190.
 — Эд. Адр., Юрьево-Верроок. завдр., стр. 9.
 — Эрихъ, стр. 190.
Зшманъ, Адръ Ив., стр. 216.

Ю

- Югановъ**, Фед. Андр., ген.-маіоръ, стр. 155.
Юденковъ, Пет. Ковст., гс., стр. 180.
Юдинъ, Гелянад. Вас., стр. 339.
Юзбашевъ, Пав. Иос., прч., стр. 118.
 — Пет. Иос., гс., стр. 118.
Юзефовичъ, Григ. Андр., ка., стр. 258.
 — Никл. Никл., от. маіоръ, стр. 307.
Юматовъ, стр. 129.
 — Адръ Дм., пс., стр. 268.
 — Вас. Дм., пс., стр. 268.
 — Мих. Никл., кр., стр. 130.
 — Никл. Дм., корн. зап., стр. 268.
 — Никл. Никл., стр. 127.
Юндзильо, Каз. Богд., стр. 199.
Юницкая, Адръ Ив., жена ттс., стр. 316.
Юницкій, Адръ Фед., стр. 316.
 — Евг. Фед., стр. 316.
 — Ив. Фед., пс., стр. 316.
 — Фед. Фед., пс., стр. 316.
 — Фед. Як., сс., стр. 316.
Юраки, Ив. Пет., стр. 195.
Юрасовъ, Ал-ѣй Павлович., ттс., стр. 275.
Юргенсонъ, Карлъ Никл., ка., стр. 288.
 — Фед. Карл., кс., стр. 288.
Юрковичъ, Адръ Андр., ттс., стр. 316.
 — Валер. Адр., стр. 316.
 — Витал. Ив., стр. 316.
 — Дм. Адр., стр. 316.
 — Евг. Ив., стр. 316.
 — Ив. Андр., ттс., стр. 316.
 — Конст. Адр., стр. 316.
 — Конст. Никл., ттс., стр. 313.
 — Леон. Адр., стр. 316.
 — Никл. Степ., стр. 339.
 — Серг. Ив., стр. 316.
Юрковичъ, Конст. Ег., сс., стр. 132.
Юрковский, Евг. Корнил., ген.-маіоръ, стр. 316.
Юрловъ, Аполлосъ Никл., стр. 288.
 — Георг. Ив., ка., Саранск. предв. двор., стр. 13, 237.
Юровский, Ант. Адол., стр. 154.
 — Ив. Пет., стр. 154.
 — Каз. Франц., стр. 154.
 — Мих. Ад., стр. 154.
 — Мих. Ос., стр. 154.
Юровский, Пет. Ад., стр. 154.
 — Пет. Домин., стр. 154.
 — Францъ Пет., стр. 154.
Юрченко, Вас. Герас., гс., стр. 311.
Юрченко-Тоболецъ, Ив. Мих., стр. 164.
 — Матв. Мих., кс., засѣд. Екатериносл. двор. оп., стр. Ю, 164.
Юрѣва, Лид. Бор., вл. пс., стр. 222.
 — Мар. Як., стр. 145.
Юрѣвичъ, Пет. Викент., стр. 201.
Юрѣвъ, Ал-ѣй Дм., засѣд. Цигровск. двор. оп., стр. 8.
 — Бор. Ал-ѣев., стр. 222.
 — Влад. Андр., прч., стр. 286.
 — Влад. Поліон., кск., стр. 292.
 — Геннад. Кириак., гс., стр. 172.
 — Дм. Никл., гс., засѣд. Вѣлгородск. двор. оп., стр. 8.
 — Мих. Поліон., стр. 292.
 — Нилъ Поліон., стр. 292.
 — Пав. Ал-ѣев., ттс., стр. 224, 222.
 — Серг. Ал-ѣев., стр. 222.
 — Серг. Серг., ка., стр. 286.

- Юрьевъ, Фед. Ал-фев, ка., чл. Грязовецк. двор. оп., стр. 3, 227.
— Як. Пет., ге., засѣд. Керенск. двор. оп., стр. 13, 236.
- Юскевичъ, Вас. Пет., ге., стр. 258.
— Дм. Пет., ка., стр. 258.
— Ив. Пет., ис., стр. 258.
— (урожд. Паиска), Ол. Никл., жена ис., стр. 258.
- Юскевичъ - Красковский, Дм. Аристарх., стр. 339.
- Юсневичъ - Красовскій, Никл. Инкит., стр. 339
- Юстицкій, Алдръ Ант., кан., стр. 272.
- Юсупова, кв. Зин. Никл., стр. 172, 325.
- ки. Юсупова гр. Сумаринова - Эльстова, Зин. Никл., стр. 243.
- Юсуповы (Наслѣдн. Тат. Алдр.), стр. 140.
- Юферовъ, Бор. Никл., инж. ис., стр. 305.
— Влад. Никл., дсе., стр. 305.
- Юферовъ, Дм. Влад., прч., стр. 305.
— Серг. Влад., ка., стр. 305.
- Южкова (урожд. Юмнина), Адел. Андр., стр. 222.
- Юшковъ, Алдръ Алдр., стр. 166.
— Алдръ Никл., ттс., чл. Череновецк. двор. оп., стр. 12.
— Конст. Алдр., стр. 165.
— Леон. Ос., стр. 166.
— Пет. Алдр., ттс., стр. 229.

Я

- Яголевскій, Герон. Алдр., тр. 123.
— Ома Ал., стр. 204.
- Яблочковъ, Конст. Мих., ттс., стр. 295.
- Явленская, Ек. Дм., стр. 325.
- Явленскій, Ив. Никиф., кс., стр. 118.
- Яворовскій, Каликсть Мих., стр. 136.
- Яворская, Пелаг. Пав., стр. 164.
- Яворскій, Александръ, стр. 136.
— Алдръ Ив., врачъ, стр. 164.
— Андр. Ив., стр. 164.
— Евг. Ив., стр. 164.
— Ив. Ив., корнетъ, стр. 164.
— Конст. Ив., кс., чл. Кременчугск. двор. оп., стр. 14.
— Людоміръ Сигизм., стр. 251.
— Станиславъ, стр. 136.
- Ягминъ, Ив. Максим., кс., Омьянск. предв. двор., стр. 1.
- Ягнатовскій, Стан. Карл., ис., стр. 284.
- Ягодзинскій, Алдръ Никл., стр. 251.
- Ягодинская (урожд. Морозова), Варв. Ал-фев., жена ис., стр. 236.
- Ягодинскій, Мих. Никл., кс., стр. 236.
— Никл. Никл., ис., стр. 236.
- Ягодовскій, Ал-фй Влад., кск., стр. 313.
- Ягодовскій, Конст. Влад., ттс., стр. 313.
— Пет. Влад., кск., стр. 313.
- Ягодная, Юзефа Феликс., стр. 201.
— Эм. Ис., стр. 201.
- Яголковскій, Ад. Войцѣх., стр. 123.
— Север. Стан., стр. 199.
- Ядрило, Вас. Ив., стр. 311.
- Языкова, Варв. Сем., стр. 261.
— Доросида Ив., стр. 130.
— Мар. Дм., жена ген-майора, стр. 237.
— Прасковья, стр. 129.
- Языковъ, Алдръ Дм., сс., стр. 233, 222.
— Алдръ Никл., от. кан., стр. 261.
— Алдръ Пет., сс., стр. 275.
— Бор. Никл., ттс., стр. 301.
— Валер. Пет., сс., стр. 130.
— Влад. Ал-фев., стр. 213.
— Георг. Никл., кр., стр. 275.
— Григ. Григ., кр., стр. 281.
— Дм. Стен., сс., стр. 132.
— Ив. Алдр., пдпрч. зан., стр. 261.
— Ив. Мих., от. шт.-кан., стр. 268.
— Ил. Никл., стр. 222.
— Леон. Африк., кск., стр. 301.
— Митроф. Никл., кр., стр. 233.
- Языковъ, Никл. Никл., кск., Карсунск. деут. двор., стр. 17, 233, 272, 275.
— Пав. Ал-фев., стр. 213.
— Серг. Мих., ге., стр. 130.
- Языковы (Наслѣдн. Никл. Пет.), стр. 268.
- Якимакъ, Мих. Моис., от. шт.-кан., стр. 317.
— Серг. Лавр., стр. 319.
- Якименко, Елиз. Арсен., стр. 225.
- Якимовичъ, Митроф. Вас., шт.-ротм., стр. 319, 328.
- Якобій, Арк. Ив., дсе., стр. 165.
- Яковлева (урожд. Аршеневская), Адел. Пав., стр. 147.
— Алдра Никл., вл. шт. ротм., стр. 302.
— Доминкія Вас., стр. 159.
— Ел. Ив., дочь сс., стр. 164.
— Мар. Стен., жена сс., стр. 164.
— Над. Ив., дочь сс., стр. 164.
— Соф. Вас., стр. 218.
- Яковлевъ, Алдръ Ив., кск., стр. 339.
— Алдръ Пав., стр. 231.
— Алдръ Сем., кр., Лихвинск. предв. двор., стр. 6.
— Ал-фй Ив., сс., стр. 243.
— Вас. Григ., кс., стр. 254.
— Вас. Пет., кр., стр. 272.
— Вас. Як., дсе., стр. 243.
— Инкит. Мих., ге., стр. 164.

- Яновловъ, Евг. Ив., кс., стр. 243.
 — Ив. Мих., кс., докт. мед., стр. 243.
 — Кошет. Евг., стр. 218.
 — Мих. Ал-бев., кс., стр. 307.
 — Мих. Пет., вск., стр. 301.
 — Никл. Ив., сс., стр. 164.
 — Никл. Пав., сс., стр. 126.
 — Пет. Як., кс., стр. 219.
 Якса-Быковский, Эд. Ад., стр. 191.
 Якубинский, Влад. Пет., плк., стр. 339.
 Якубовичъ, Ал-ѣй Авдр., плк., стр. 147.
 — Андр. Дем., прч., стр. 258.
 — Викт. Алдр., гс., стр. 180.
 — Влад. Демьян., идпак., стр. 258.
 — Влад. Ив., дсс., Чистоп.-Мамадышск. предр. двор., стр. 5, 167.
 — Гавр. Андр., шт.-кап. стр. 147.
 — Дем. Андр., арт. кап., стр. 147.
 — Ив. Никл., стр. 258.
 — Мих. Андр., плк., стр. 147, 275.
 Якубовский, Мухна Раф., стр. 123.
 Якунинъ, Алдръ Вас., от. гс., стр. 307.
 — Влад. Вас., кс., Одесск. депутат. двор., стр. 21, 307.
 Якушинъ, Вяч. Евг., Старооскольск. депутат. двор., стр. 8.
 — Евг. Ив., дсс., стр. 339.
 Яловецкій, Юл. Кошет., стр. 124.
 Яминский, Никл. Никан., гв. прч., стр. 322.
 Ямпольская, Ек. Никл., жена сс., стр. 141.
 Ямпольский, Фед. Тим., дсс., стр. 305.
 Яковко, Порф. Феодос., стр. 164.
 Янецкій, Владисл. Фом., стр. 252.
 Януль, Никл. Ал-бев., кр., стр. 319, 328.
 Яникель, Алдръ Фед., от. кр., стр. 317.
 Яншевская, Сабина Авг., стр. 195.
 Янишевскій, Ад. Сильв., от. плк., стр. 123.
 — Мельхиоръ Людв., стр. 195.
 — Онуфр. Людв., стр. 195.
 — Пав. Григ., ттс., чл. Ровенск. двор. оп., стр. 3.
 — Эрастъ Пет., стр. 165.
 Янковичъ, Вас. Алдр., стр. 254.
 — Вас. Як., гс., стр. 254.
 — Мустафа Дав., ка., чл. Заславск. двор. оп., стр. 3.
 — Серг. Алдр., стр. 254.
 — Як. Ив., прч., стр. 254.
 Яковичъ, Никл. Алдр., плк., стр. 145.
 — Фед. Фед., кс., стр. 178.
 Яковская (Ратынская), Мих. Тит., стр. 123.
 Янковскій, Болесл. Венон., стр. 136.
 — Ив. Исид.—Ив., стр. 123.
 — Иос. Дан., стр. 123.
 — Каз. Игн., стр. 123.
 — Мих. Никл., стр. 177.
 — Никл. Ив., сс., стр. 177.
 — Сигизм. Зен., стр. 136.
 — Юл. Мих., стр. 170.
 Янковъ, Алдръ Ив., дсс., стр. 243.
 Яновичъ, Болесл. Констан., стр. 251.
 — Елиза. Вас., вд. прал., стр. 147.
 — Игн. Алдр., шт.-ротм., стр. 260.
 — Илюд. Алдр., дсс., стр. 260.
 — Каз. Фом., стр. 170.
 — Леон. Алдр., плк., стр. 260.
 — Нат. Ив., жена нс., стр. 260.
 Яновская, Елиза. Пав., жена гс., стр. 308.
 Яновскій, Бернардъ Ив., стр. 123.
 — Викт. Мих.-Феоф., стр. 123.
 — Герк. Артем.—Бернард., стр. 123.
 — Мевъ Карл., гс., стр. 308.
 — Мельх. Венед., стр. 123.
 — Никл. Сем., ттс., Калужск. губери. предв. двор., стр. 6.
 — Уст. Ив., стр. 123.
 Яновъ, Ив. Пет., от. плк., стр. 155.
 — Митроф. Пет., стр. 234.
 — Никл. Алдр., гв. прч., стр. 141.
 — Никл. Ив., стр. 141.
 — Плат. Ал-бев., кам.-юнк., Серпуховск. депутат. двор., стр. 11.
 — Серг. Пет., стр. 234.
 Янновичъ, Ават. Фавег., чл. Кивешемско Перехтско-Юрьевецкой двор. оп., стр. 7.
 — Люб. Ив., шт.-ротм., стр. 130.
 Янушевичъ, Бронисл. Меч., ка., Оrgbевск. предв. двор., стр. 1.
 Янушкевичъ, Алдръ Ос., стр. 170.
 Яньковъ, Алдръ Никл., кр., стр. 290.
 — Степ. Харл., от. ген.-майоръ, стр. 290.
 Янишевскій, Януар. Авг., стр. 195.
 Яременно, Авкс. Степ., нс., двор. зажд., стр. 1, 118.
 — Ив. Степ., нс., стр. 118.
 Яресно, Ал-ѣй Як., кск., стр. 327.
 Ярмерштедтъфонъ, Вильгельмъ, стр. 190.
 Ярошевъ, Констан. Никл., прч., стр. 291.
 Ярошинская, Соломинъ Стан., стр. 253.
 Ярошинскій, Иос. Иос., стр. 253.
 — Карлъ Иос., стр. 253.
 — Фравцъ Иос., стр. 170.
 Ярошь, Григ. Ив., кан., стр. 178.
 — Никл. Ив., шт.-кап., стр. 178.
 Ярцевъ, Пикл. Ив., сс., стр. 282.
 Ярышкинъ, Пет. Никл., чл. Старицк. двор. оп., стр. 19.
 Ясевичъ, Ек. Кошет., стр. 193.
 Ясенскій, Владисл. Март., стр. 203.
 Ясинская, Олимп. Дн., стр. 325.
 Ясинскій, Аполли. Герон., стр. 123.
 — Вицент. Мих., стр. 199.
 — Викт. Пет., стр. 325.
 — Витал. Франц., стр. 123.
 — Ив. Герон., стр. 123.
 — Карлъ Франц., стр. 123.
 — Стан. Мих., стр. 199.

Яоновскій, Никл. Вас., гс. стр. 330.	Яхонтовъ, Никл. Алдр., прч. чл. Псковск. двор. оп., стр. 15, 260.	Ячевская, Мар. Алдр., стр. 222.
Ясинопольскій, Никл. Пет., стр. 175.	Яцимирскій, Алдръ Вас., стр. 253	Ячевскій, Ал-ѣй Алдр., стр. 222.
Ястржембскій, Влад. Никл., стр. 203.	— Никл. Вас., стр. 253.	— Ант. Игн., дес., стр. 233.
— Конст. Никл., стр. 203.	Яцевичъ, Викент. Владивл. Уст.-Ив., стр. 123.	— Отгонъ Игн., стр. 169.
— Пет. Леонар., стр. 325.	— Ив. Марг., стр. 123.	Яшвилъ, Левъ Влад., прч., Черкасск. предв. двор., стр. 6.
— Стан. Никл., стр. 203.	— Юс. Марг., стр. 123.	Яшорова, Анна Вас., стр. 218.
Яхимовичъ, Карлъ Ант., кс., стр. 123.	Яцунскій, Алдръ Ѡад., стр. 154.	— Елиз. Вас., стр. 218.
Яхимовскій, Мих. Агатонъ- Лоон., стр. 251.	Яцынь, Конидій Никан., гс., стр. 180.	Яшероувъ, Влад. Вас., стр. 216, 218.
Яхонтовъ, Ал-ѣй Никл., кс., Шевельск. предв. двор., стр. 6.	Ячевская, Анна Алдр., стр. 222.	Яшольдъ-Говорко, Ив. Алдр., стр. 196.
— Валер. Алдр., стр. 260.	— Елиз. Алдр., стр. 222.	Ященокъ, Апол. Никит., кр., стр. 258.

Ө

Яворскій, Вениам. Грнг., кс., врачъ, стр. 339.	Өдоровъ, Кири. Кирил., стр. 225.	Өдоровъ, Серг. Пет., ттс., стр. 148.
Өдорова, Анна Вас., вд. ка., стр. 267.	— Никл. Серг., стр. 275, 272.	Өмина, Елиз. Никл., жена ттс., стр. 138.
— Над. Ал-ѣв., жена гс., стр. 148, 141.	— Пет. Анис., прч., стр. 275.	
	— Пет. Пет., илк., стр. 148.	

ДОПОЛНЕНІЕ.

Жадневичъ, Вас. Род., кс., стр. 314.	Ждановичъ, Пав. Вас., от. кр., стр. 310.	Желябужскій, Эснеръ Дм., ка., п. д. Заславск. предв. двор., стр. 3.
— Георг. Вас., стр. 314.	— Пав. Викт., стр. 331.	Жиравъ де - Суантонъ, бар. Морисъ-Эдм., Вирлиндск. депут. двор., стр. 22.
Жадовская, Зин. Никл., стр. 323.	Ждановъ, Анат. Ег., кр., Ела- тоуск. депут. двор., стр. 19.	Жуковский, Алдръ Евг., прч., Новельск. депутат. двор., стр. 2.
Ждановичъ, Андр. Алдр., стр. 331.	— Никл. Никл., дес., Тульск. предв. двор., стр. 20.	Жуновъ, Алдръ Як., ка., Сер- добск. депутат. двор., стр. 16.
— Вас. Вас., ка., стр. 309.	Желловъ, Никл. Никиф., шт- кап., чл. Полтавск. двор. оп., стр. 14.	— Як. Фед., гс., стр. 312.
— Викент. Викт., стр. 331.	Желъзновъ, Вас. Никл., шт- кап. зап. гв., Крестецк. депут. двор., стр. 12.	— Жукъ, Пет. Ил., гс., стр. 318.
— Ив. Ив., от. кр., стр. 309.		
— Ив. Никл., стр. 309.		
— Мар. Ив., вд. ген.-маіора, стр. 309.		
— Никл. Никл., от. гс., стр. 309.		

ФОТОГРАФІЯ
ИМПЕРАТОРСКИХЪ
ТЕАТРОВЪ
(МАРИНСКІЙ ТЕАТРЪ).

Принимаетъ всевозможныя фотографическія работы.

Открыта ежедневно, не исключая воскресныхъ дней, съ 10-ти до 4-хъ часовъ дня. Въ тѣ же часы въ фотографіи продаются снимки съ гг. артистовъ ИМПЕРАТОРСКИХЪ С.-Петербургскихъ театровъ, по слѣдующей цѣнѣ:

Кабинетныя	60 к.
Американскіе	1 р. — "
Будуарныя	1 " 25 "
Салонъ	1 " 50 "

Прочіе размѣры по соглашенію съ фотографіей.

Машинистъ ИМПЕРАТОРСКИХЪ С.-Петербургскихъ Театровъ Н. А. Бергеръ принимаетъ на себя заказы по составленію проэктвовъ сценъ для театровъ, а также даетъ совѣты и по выполненію ихъ.