

ЗАЛА 18  
ШКАФЪ 14  
ПОЛКА 4  
№ 12

# ПАМЯТНАЯ

КНИЖКА

## ПСКОВСКОЙ ГУБЕРНІИ

НА 1886 ГОДЪ.



ИЗДАНИЕ

ПСКОВСКАГО ГУБЕРНСКАГО СТАТИСТИЧЕСКАГО КОМИТЕТА.



### АДРЕСЪ-КАЛЕНДАРЬ

И

Статистическо - справочныя свѣдѣнія.



ПСКОВЪ.

ТИПОГРАФІЯ ГУБЕРНСКАГО ПРАВЛЕНІЯ

1886.

С 595 ПСК I  
П 15.

**ПАМЯТНАЯ КНИЖКА  
ПСКОВСКОЙ ГУБЕРНІИ  
НА 1886 ГОДЪ.**

**ИЗДАНИЕ**

**ПСКОВСКАГО ГУБЕРНСКАГО СТАТИСТИЧЕСКАГО КОМИТЕТА.**

**АДРЕСЪ-КАЛЕНДАРЬ**

**И**

**Статистическо - справочныя свѣдѣнія.**

*2/2/23*

**ПСКОВЪ.**

**ТИПОГРАФІЯ ГУБЕРНСКАГО ПРАВЛЕНІЯ**

**1886.**

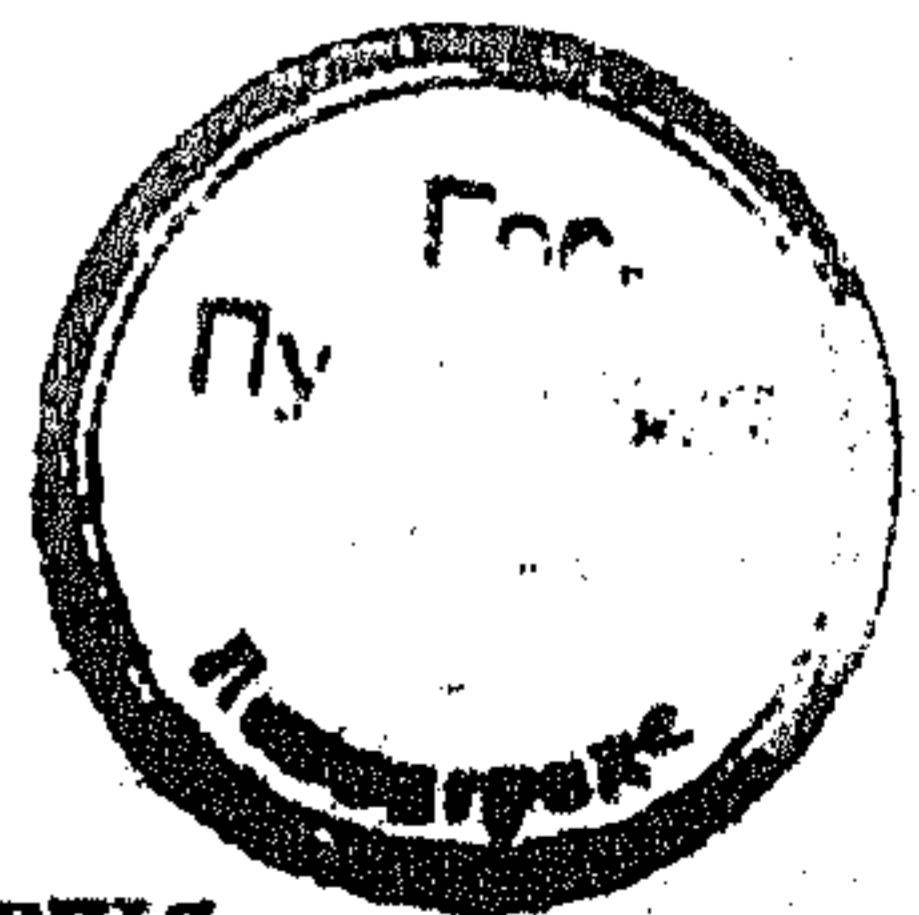

5569.

4.012820

3111

---

Печатано по распоряженію Псковскаго Губернскаго Статисти-  
ческаго Комитета.

---

**ОТДѢЛЪ ПЕРВЫЙ.**

**А ДРЕСЪ - КАЛЕНДАРЬ.**



# О Г Л А В Л Е Н І Е

## АДРЕСЪ-КАЛЕНДАРЯ НА 1886 ГОДЪ.

### *Губернскія учрежденія.*

	Стр.		
Губернаторъ . . . . .	1	Маріинская женская гим- назія . . . . .	17
Губернскій Предводитель дворянства. . . . .	1	Учительская семинарія . . . . .	19
Вице-Губернаторъ . . . . .	1	Учительская ссудо-сберега- тельная касса . . . . .	19
Канцелярія Губернатора . . . . .	1	Землемѣрное училище. . . . .	19
Губернское по городскимъ дѣламъ присутствіе . . . . .	2	Контрольная палата. . . . .	20
Губернское по крестьян- скимъ дѣламъ присутствіе. . . . .	2	Губернское попечительство дѣтскихъ пріютовъ . . . . .	20
Губернское по военскимъ дѣламъ присутствіе . . . . .	2	3-й участокъ С.-Петербурго- Варшавской желѣзной до- роги . . . . .	22
Губернскій попечительный комитетъ о тюрьмахъ . . . . .	3	С.-Петербурго - Псковское управленіе государствен- ными имуществами . . . . .	22
Губернское правленіе. . . . .	4	Псковскій окружный судъ. . . . .	23
Строительное отдѣленіе . . . . .	5	Прокурорскій надзоръ . . . . .	25
Врачебное отдѣленіе . . . . .	5	Великолукскій окружный судъ	26
Губернская чертежная . . . . .	5	Прокурорскій надзоръ . . . . .	26
Типографія губернскаго правленія . . . . .	5	4-е С.-Петербурго-Псковское окружное акцизное упра- вленіе . . . . .	27
Губернскій распорядитель- ный комитетъ . . . . .	6	Главное управленіе государ- ственнаго коннозаводства. . . . .	28
Губернскій статистическій комитетъ . . . . .	6	146-й Пѣхотный Царицын- скій полкъ. . . . .	28
Дворянское депутатское со- браіе . . . . .	9	Псковское губернское жан- дармское управленіе . . . . .	31
Губернская почтовая контора	10	Псковскій кадетскій корпусъ	31
Телеграфная станція. . . . .	10	Провіантское вѣдомство . . . . .	33
Казенная палата . . . . .	10	Епархіальный преосвящен- ный. . . . .	33
Губернское казначейство . . . . .	12	Духовная консисторія . . . . .	33
Отдѣленіе государственнаго банка . . . . .	12	Духовная семинарія . . . . .	34
Губернскій училищный со- вѣтъ . . . . .	13	Епархіальное попечитель- ство о бѣдныхъ духовнаго званія . . . . .	35
Губернская гимназія . . . . .	14	Духовенство Римско - като- лическое . . . . .	35
Сергіевское реальное учи- лище . . . . .	15		
Дирекція народныхъ учи- лищъ . . . . .	16		

Духовенство Евангелическо-лютеранское . . . . .	35	Губернская земская больница . . . . .	38
Псковскій дѣтскій пріютъ Св. Ольги . . . . .	36	Редакція „Вѣстника Псковскаго Губернскаго Земства“ . . . . .	38
Губернское земское собраніе	36		
Губернская земская управа.	38		

*Учрежденія городскія и уѣздныя.*

**Псковъ.**

Уѣздный предводитель дворянства . . . . .	41	Земское приходское Заветское 2-хъ - классное училище при сиротскомъ отдѣленіи губернскаго земства. . . . .	51
Дворянская опека . . . . .	41	Духовное училище . . . . .	51
Уѣздное по воинской повинности присутствіе. . . . .	41	Женское епархіальное училище . . . . .	52
Уѣздное по крестьянскимъ дѣламъ присутствіе . . . . .	41	Управленіе уѣзднаго воинскаго начальника. . . . .	52
Городское полицейское управленіе . . . . .	42	3-й резервный пѣхотный [кадровый] батальонъ . . . . .	53
Городская дума . . . . .	42	Братство во имя Св. Благовернаго Великаго Князя Александра Невскаго . . . . .	54
Городская управа . . . . .	43	Братство во имя Св. Кирилла и Мефодія . . . . .	56
Ремесленная управа . . . . .	44	Псковское мѣстное управленіе Россійскаго Общества Краснаго Креста. . . . .	57
Торговая депутація . . . . .	44	Женское благотворительное общество Св. Маріи, состоящее подъ Августѣйшимъ покровительствомъ ЕЯ ИМПЕРАТОРСКАГО ВЕЛИЧЕСТВА ГОСУДАРЫНИ ИМПЕРАТРИЦЫ . . . . .	57
Сиротскій судъ . . . . .	44	Псковское археологическое общество . . . . .	58
Уѣздное полицейское управленіе . . . . .	45	Псковское общество сельскаго хозяйства . . . . .	58
Исправительное арестантское отдѣленіе . . . . .	46	Общество взаимнаго кредита Псковскаго уѣзднаго земства . . . . .	58
Уѣздное земское собраніе . . . . .	46		
Уѣздная земская управа . . . . .	48		
Училищный совѣтъ . . . . .	49		
Выборные для постояннаго надзора за училищами . . . . .	49		
Городское училище . . . . .	50		
Евангелическо-лютеранско-церковно-приходское женское училище Св. Якова. . . . .	50		
Запсковское мужское приходское земское училище. . . . .	50		
Женское приходское училище . . . . .	51		
Приходское училище . . . . .	51		

Псковское ссудо - сберегательное товарищество въ г. Псковѣ . . . . .	59
Станція Псковъ . . . . .	59
Съѣздъ мировыхъ судей . . . . .	60
Псковская городская санитарная коммисія . . . . .	61
Псковское вольное пожарное общество . . . . .	61
Настоятели и настоятельницы монастырей . . . . .	62
Благочинные . . . . .	62
Смотрители почтовыхъ станцій . . . . .	62
Врачи . . . . .	63
Землемѣры . . . . .	63
Агенты акціонерныхъ и страховыхъ отъ огня обществъ . . . . .	63
Агенты поземельныхъ банковъ . . . . .	64

**Островъ.**

Уѣздный предводитель дворянства . . . . .	65
Дворянская опека . . . . .	65
Уѣздное по воинской повинности присутствіе . . . . .	65
Уѣздное по крестьянскимъ дѣламъ присутствіе . . . . .	65
Тюремное отдѣленіе . . . . .	66
Городская дума . . . . .	66
Городская управа . . . . .	67
Сиротскій судъ . . . . .	67
Уѣздное полицейское управленіе . . . . .	68
Уѣздный распорядительный комитетъ . . . . .	69
Уѣздное земское собраніе . . . . .	69
Уѣздная земская управа . . . . .	70
Городская земская больница . . . . .	70
Уѣздный училищный совѣтъ . . . . .	71

Александровская женская 3-хъ-классная прогимназія . . . . .	71
Городское 3-хъ-классное училище . . . . .	72
Приходское училище . . . . .	73
Управленіе уѣзднаго воинскаго начальника . . . . .	73
Уѣздное казначейство . . . . .	73
Почтовая контора . . . . .	74
Телеграфная станція . . . . .	74
Съѣздъ мировыхъ судей . . . . .	74
Благочинные . . . . .	75
Врачи . . . . .	75
Землемѣры . . . . .	76
Смотрители станцій . . . . .	76

**Опочка.**

Уѣздный предводитель дворянства . . . . .	77
Дворянская опека . . . . .	77
Уѣздное по воинской повинности присутствіе . . . . .	77
Уѣздное по крестьянскимъ дѣламъ присутствіе . . . . .	77
Тюремное отдѣленіе . . . . .	78
Городская дума . . . . .	78
Городская управа . . . . .	79
Торговая депутація . . . . .	79
Сиротскій судъ . . . . .	79
Уѣздное полицейское управленіе . . . . .	79
Уѣздный распорядительный комитетъ . . . . .	81
Уѣздное земское собраніе . . . . .	81
Уѣздная земская управа . . . . .	82
Земская городская больница . . . . .	82
Училищный совѣтъ . . . . .	82
Женская прогимназія . . . . .	83
Городское 4-хъ-классное училище . . . . .	84
Управленіе уѣзднаго воинскаго начальника . . . . .	84



Съездъ мировыхъ судей . . . . .	84
Уѣздное казначейство . . . . .	85
Благочинные . . . . .	85
Уѣздный врачъ . . . . .	86
Уѣздный землемѣръ . . . . .	86
Почтово - телеграфное управленіе . . . . .	86
Смотрители почтовыхъ станцій . . . . .	86
Общественный городской банкъ . . . . .	86
Гребеневское ссудо-сберегательное товарищество . . . . .	87
Вольное пожарное общество . . . . .	87

## Новоржевъ.

Уѣздный предводитель дворянства . . . . .	88
Дворянская опека . . . . .	89
Уѣздное по воинской повинности присутствіе . . . . .	89
Уѣздное по крестьянскимъ дѣламъ присутствіе . . . . .	89
Тюремное отдѣленіе . . . . .	90
Городская дума . . . . .	90
Городская управа . . . . .	91
Сиротскій судъ . . . . .	91
Уѣздное полицейское управленіе . . . . .	91
Уѣздный распорядительный комитетъ . . . . .	93
Уѣздное земское собраніе . . . . .	93
Уѣздная земская управа . . . . .	93
Городская земская больница . . . . .	94
Уѣздный училищный совѣтъ . . . . .	94
Городское 3-хъ - классное училище . . . . .	94
Городское женское училище . . . . .	94
Управленіе уѣзднаго воинскаго начальника . . . . .	95
Уѣздное казначейство . . . . .	95
Почтовая контора . . . . .	95
Съездъ мировыхъ судей . . . . .	95

Благочинные . . . . .	96
Врачи . . . . .	97
Уѣздный землемѣръ . . . . .	97
Смотритель почтовыхъ станцій . . . . .	97
Новоржевское ссудо-сберегательное товарищество . . . . .	97
Ашевское ссудо-сберегательное товарищество . . . . .	97
Новоржевское вольное пожарное общество . . . . .	98

## Великіе-Луки.

Уѣздный предводитель дворянства . . . . .	99
Дворянская опека . . . . .	99
Уѣздное по воинской повинности присутствіе . . . . .	99
Уѣздное по крестьянскимъ дѣламъ присутствіе . . . . .	99
Тюремное отдѣленіе . . . . .	100
Городская дума . . . . .	100
Городская управа . . . . .	102
Сиротскій судъ . . . . .	102
Уѣздное полицейское управленіе . . . . .	102
Становые пристава . . . . .	102
Уѣздный распорядительный комитетъ . . . . .	103
Уѣздное земское собраніе . . . . .	104
Уѣздная земская управа . . . . .	104
Земская городская больница . . . . .	105
Уѣздный училищный совѣтъ . . . . .	105
Великолукское реальное училище . . . . .	105
Великолукская женская прогимназія . . . . .	106
Городское 3-хъ - классное училище . . . . .	107
Приходское училище . . . . .	107
Духовное училище . . . . .	107
Управленіе уѣзднаго воинскаго начальника . . . . .	108

Уѣздное казначейство . . . . .	108	Уѣздное училище . . . . .	118
VI округъ Витебско-Псковскаго акцизнаго управленія . . . . .	108	Мужское приходское училище . . . . .	119
Почтовая контора . . . . .	109	Женское приходское училище . . . . .	119
Телеграфная станція . . . . .	109	Женская прогимназія . . . . .	119
Великолукскій окружный судъ . . . . .	109	Духовное училище . . . . .	120
Сѣздъ мировыхъ судей . . . . .	110	Уѣздное попечительство дѣтскаго приюта . . . . .	121
Великолукское благотворительное общество . . . . .	110	Дѣтскій приютъ Св. Ольги . . . . .	121
Благочинные . . . . .	111	Странно-пріимный домъ Нефедьева . . . . .	121
Врачи . . . . .	111	Торопецкое благотворительное общество . . . . .	122
Уѣздный землемѣръ . . . . .	111	Управление уѣзднаго воинскаго начальника . . . . .	122
Настоятель и настоятельница монастырей . . . . .	111	Уѣздное казначейство . . . . .	123
Общество взаимнаго кредита Великолукскаго уѣзднаго земства . . . . .	112	Почтовая контора . . . . .	123
Смотрители почтовыхъ станцій . . . . .	112	Телеграфная станція . . . . .	123
		Сѣздъ мировыхъ судей . . . . .	123
		Благочинные . . . . .	124
		Настоятель монастыря . . . . .	124
		Врачи . . . . .	124
		Землемѣры . . . . .	125
		Смотритель почтовой станціи . . . . .	125
		Торопецкое вольное пожарное общество . . . . .	125

## Торопецъ.

Уѣздный предводитель дворянства . . . . .	113
Дворянская опека . . . . .	113
Уѣздное по воинской повинности присутствіе . . . . .	113
Уѣздное по крестьянскимъ дѣламъ присутствіе . . . . .	113
Городская дума . . . . .	114
Городская управа . . . . .	115
Торговая депутація . . . . .	115
Сиротскій судъ . . . . .	115
Уѣздное полицейское управление . . . . .	115
Уѣздный распорядительный комитетъ . . . . .	117
Уѣздное земское собраніе . . . . .	117
Уѣздная земская управа . . . . .	117
Городская земская больница . . . . .	118
Уѣздный училищный совѣтъ . . . . .	118

## Холмъ.

Уѣздный предводитель дворянства . . . . .	127
Дворянская опека . . . . .	127
Уѣздное по воинской повинности присутствіе . . . . .	127
Уѣздное по крестьянскимъ дѣламъ присутствіе . . . . .	127
Тюремное отдѣленіе . . . . .	128
Городская дума . . . . .	128
Городская управа . . . . .	129
Торговая депутація . . . . .	129
Сиротскій судъ . . . . .	129

Уѣздное полицейское управленіе . . . . .	129
Уѣздный распорядительный комитетъ . . . . .	131
Уѣздное земское собраніе . . . . .	131
Уѣздная земская управа . . . . .	131
Городская земская больница . . . . .	132
Уѣздный училищный совѣтъ . . . . .	132
Уѣздное училище . . . . .	132
Воскресенское приходское городское училище . . . . .	133
Николаевское городское приходское училище . . . . .	133
Женское училище . . . . .	133
Холмское уѣздное попечительство дѣтскаго пріюта . . . . .	133
Холмскій Кушелевскій дѣтскій пріютъ . . . . .	134
Управленіе уѣзднаго воинскаго начальника . . . . .	134
Уѣздное казначейство . . . . .	134
Почтовая контора . . . . .	134
Телеграфная станція . . . . .	134
Съѣздъ мировыхъ судей . . . . .	135
Благочинные . . . . .	136
Врачи . . . . .	136
Уѣздный землемѣръ . . . . .	136
Смотрители почтовыхъ станцій . . . . .	136

### Порховъ.

Уѣздный предводитель дворянства . . . . .	137
Дворянская опека . . . . .	137
Уѣздное по воинской повинности присутствіе . . . . .	137
Уѣздное по крестьянскимъ дѣламъ присутствіе . . . . .	137
Тюремное отдѣленіе . . . . .	138
Городская дума . . . . .	138
Городская управа . . . . .	139
Торговая депутація . . . . .	139
Сиротскій судъ . . . . .	139
Банкъ Жубова въ г. Порховѣ . . . . .	139
Ремесленная управа . . . . .	140

Уѣздное полицейское управленіе . . . . .	140
Уѣздный распорядительный комитетъ . . . . .	142
Уѣздное земское собраніе . . . . .	142
Уѣздная земская управа . . . . .	143
Городская земская больница . . . . .	143
Уѣздный училищный совѣтъ . . . . .	144
Уѣздное училище . . . . .	144
Женская прогимназія . . . . .	144
Духовное училище . . . . .	145
Приходское училище . . . . .	146
Управленіе уѣзднаго воинскаго начальника . . . . .	146
Уѣздное казначейство . . . . .	146
Почтовая контора . . . . .	146
Телеграфная станція . . . . .	146
Съѣздъ мировыхъ судей . . . . .	147
Благочинные . . . . .	147
Настоятель монастыря . . . . .	148
Врачи . . . . .	148
Уѣздный землемѣръ . . . . .	148
Смотрители почтовыхъ станцій . . . . .	148
Порховское вольное пожарное общество . . . . .	148

### Заштатный городъ Печеры.

Упрощенное общественное управленіе . . . . .	149
Сиротскій судъ . . . . .	149
Торговая депутація . . . . .	149

### Александровскій посадъ.

Посадская дума . . . . .	150
Посадская управа . . . . .	150
Торговая депутація . . . . .	151

## VI

Сиротскій судъ . . . . .	151
Полицейскій надзиратель посада . . . . .	151

### Посадъ Сольцы.

Полицейскій приставъ . . . . .	152
Посадская дума . . . . .	152
Посадская управа . . . . .	152
Сиротскій судъ . . . . .	153
Торговая депутація . . . . .	153
Мѣщанское управленіе . . . . .	154
2-хъ классное приходское мужское училище . . . . .	154

Женское приходское учи- лище . . . . .	154
Почтовая контора . . . . .	154

### Пригородъ Красный.

Упрощенное общественное управленіе . . . . .	155
Сиротскій судъ . . . . .	155
Торговая депутація . . . . .	155
Депутація для оцѣнки и на- лога съ недвижимыхъ имуществъ . . . . .	155

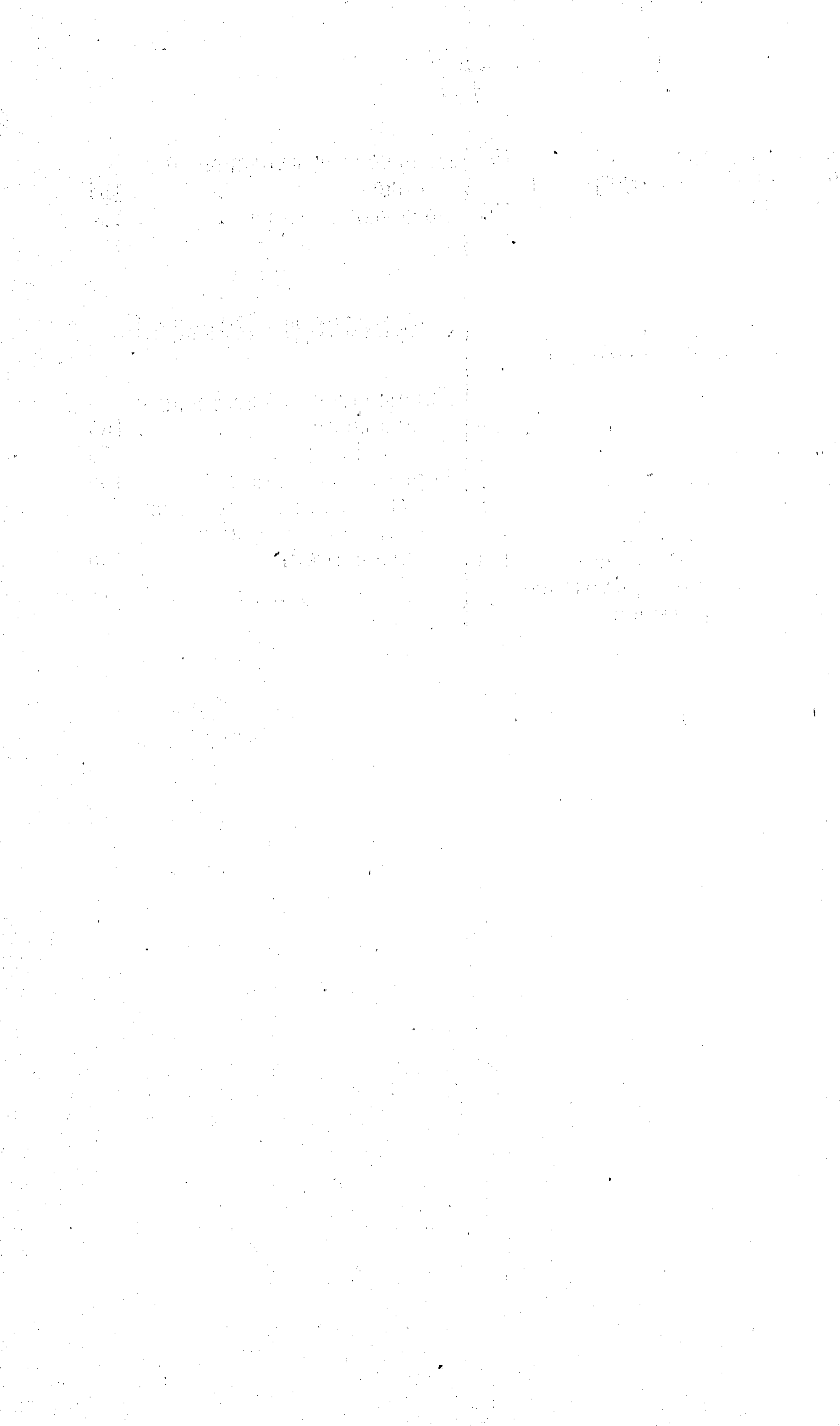

# П е р е м ѣ н ы

## ВЪ СОСТАВЪ СЛУЖАЩИХЪ,

происшедшія со времени печатанія адресъ-календаря.

	Стр.
Утвержденъ Директоромъ Губернскаго Попечительнаго Комитета о тюрьмахъ Псковской 2-й гильдіи купецъ Гавріилъ Васильевичъ <i>Магановъ</i>	3
Уволенъ, согласно прошенію, помощникъ дѣлопроизводителя б стола губернскаго правленія, г. секр. Всеволодъ Ивановичъ <i>Барановскій</i>	4
Младшимъ архитекторомъ строительнаго отдѣленія назначенъ младшій инженеръ, в. секр. І. І. <i>Данишевскій</i>	5
Младшимъ инженеромъ опредѣленъ художникъ архитектуры, г. секр. <i>Жоффрїо</i>	5
Фармацевтъ врачебнаго отдѣленія Людвигъ Августовичъ <i>Беке</i> умеръ, а на его мѣсто назначенъ провизоръ Иванъ <i>Гитцъ</i>	5
К. секр. Евгеній Богдановичъ <i>фонъ-Целлинскій</i> опредѣленъ въ казенную палату чиновникомъ особыхъ порученій сверхъ штата	11
Преподаватель греческаго языка въ губернской гимназїи, с. с. Осипъ Петровичъ <i>Витоминскій</i> переведенъ на должность директора Енисейской прогимназїи, а на его мѣсто опредѣленъ состоящій въ VIII классѣ Владиміръ Мартьяновичъ <i>Клембровскій</i>	14
Состоящій въ VIII классѣ Николай Ивановичъ <i>Калининъ</i> назначенъ воспитателемъ въ сію же гимназію	15
Попечительница Марїинской женской гимназїи Марїя Федоровна <i>Прутченко</i> , за выбытіемъ въ Петербургъ, уволена, согласно прошенію, отъ этой должности	17
Законоучителемъ Римско-католическаго исповѣданія въ Марїинской женской гимназїи, вмѣсто ксендза Ѳ. К. <i>Сидоровича</i> , назначенъ ксендзъ Августъ Станиславовичъ <i>Валентиновичъ</i>	18
Преподаватели Псковскаго землемѣрнаго училища — инж. н. с. Ал. Гр. <i>Покатилло</i> и таковаго же Курскаго — н. с. Дмитрій Федоровичъ <i>Оглобинъ</i> перемѣщены одинъ на мѣсто другаго	20
Предсѣдателемъ Великолуцкаго окружнаго суда назначенъ д. с. с. Юліанъ Ивановичъ <i>Рахальскій</i>	26

- Помощникъ секретаря того же суда, тит. с. Людвигъ Донатовичъ *Ковзанъ* назначенъ судебнымъ приставомъ при ономъ судѣ, а на его мѣсто опредѣленъ канц. служитель *Журавскій* . . . . . 26
- Адъютантомъ при губ. жандармскомъ управленіи назначенъ ротмистръ Сергѣй Сергѣевичъ *Алфимовъ* . . . . . 31
- Воспитатели кадетскаго корпуса: в. с. И. Н. *Блюмъ*, И. С. *Парфеновъ* и в. а. А. Д. *Козыревъ* выбыли въ запасъ, а н. с. Платонъ Федоровичъ *Рожанскій*, Василій Михайловичъ *Бриллиантовъ* и Александръ Андреевичъ *Кратировъ* перечислены на службу учителями въ томъ же корпусѣ. Кромѣ того, вновь назначены воспитателями въ сей корпусъ: кап. Александръ-Морицъ-Фридрихъ *Гагманъ*, шт.-капитаны: Владиміръ Степановичъ *Гуськовъ*, Николай Сергѣевичъ *Барановъ* и Николай Константиновичъ *Парамоновъ* . . . . . 31
- Помощникъ начальника Псковскаго губернскаго жандармскаго, управленія подполковникъ М. М. *Горталовъ*—въ Великихъ-Лукахъ . . . . . 31
- Секретарь духовной консисторіи, н. с. Ник. Ив. *Токмаковъ* перемѣщенъ на службу въ Синодъ, а на его мѣсто назначенъ в. а. Петръ Федоровичъ *Тихомировъ* . . . . . 38
- Попечительницею Псковскаго дѣтскаго приюта Св. Ольги, на мѣсто М. Ѡ. Прутченко, утверждена Баронесса Лина Іосифовна *Иксуль фонъ-Гильденбандтъ* . . . . . 36
- Членъ Псковскаго сиротскаго суда, мѣщанинъ Михаилъ Николаевичъ *Назаровъ* умеръ. . . . . 45
- На мѣсто уволеннаго отъ должности засѣдателя Псковскаго уѣзднаго полиц. управленія, крестьянина *Зуева* утвержденъ кандидатъ—кр. *Ларионовъ* . . . . . 45
- Вмѣсто Н. И. *Токмакова* секретаремъ Кирилло-Меодіевскаго братства избранъ Сергѣй Васильевичъ *Кожомскій*, а въ члены совѣта вступилъ кандидатъ—протоіерей П. М. *Доловскій*. . . . . 56
- На мѣсто предсѣдательницы женскаго благотворительнаго общества Св. Маріи М. Ѡ. Прутченко избрана баронесса Лина Іосифовна *Иксуль фонъ-Гильденбандтъ* . . . . . 57
- Помощникъ секретаря Псковскаго съѣзда мировыхъ судей Викторъ *Татарскій* назначенъ судебнымъ приставомъ при ономъ съѣздѣ, а на мѣсто его опредѣленъ дворянинъ Павелъ *Яхонтовъ* . . . . . 60
- Членъ Островскаго уѣзднаго по крестьянскимъ дѣламъ присутствія, в. а. Алекс. Мих. *Неклюдовъ* замѣненъ Г. *Хатовымъ* . . . . . 66
- Пропущенъ настоятель Святогорскаго монастыря, Опочецкаго уѣзда, Архимандритъ Николай . . . . . 88
- Помощникъ распорядителя Гребеневскаго ссудо-сберегательнаго товарищества В. Я. *Соломахинъ* выбылъ . . . . . 87

- И. д. секретаря Новоржевскаго уѣздн. полиц. управ-  
ленія *Сондоевскій*, согласно прошенію, уволенъ, а на его  
мѣсто назначенъ к. р. Михаилъ *Барабанщиковъ* . . . . . 91
- Приставъ 2-го стана, Новоржевскаго уѣзда, Н. В. *За-  
теплинскій*, по прошенію, уволенъ; на мѣсто его назна-  
ченъ г. секр. *Непенинъ* . . . . . 92
- Мировой судья 3-го участка Новоржевскаго уѣзда,  
н. с. Ивашъ Дмитріевичъ *Дерюгинъ* умеръ . . . . . 96
- Въ Новоржевскомъ вольномъ пожарномъ обществѣ  
на мѣсто предсѣдателя совѣта П. П. *Елагина* вступилъ ку-  
пецъ 2-й гильдіи Михаилъ Ивановичъ *Шастовскій*, а въ  
члены совѣта—купецъ 2-й гильдіи Василий Петровичъ  
*Песьянскій*.—Вмѣсто начальника надъ охотниками, непре-  
мѣннаго члена совѣта М. И. *Невленнинова* избранъ кол. с.  
Антонъ Семеновичъ *Затеплинскій* . . . . . 98
- Дворянинъ *фонъ-Люде* утвержденъ почет. мировымъ  
судьею Великолуцкаго уѣзда . . . . . 110
- Почетные мировые судьи Великолуцкаго уѣзда: Ан-  
дрей Петровичъ *Корвинъ-Круковскій* и Степанъ Егоровичъ  
*Лавровъ* умерли, а Владиміръ Анемподистовичъ *Абрютинъ*  
назначенъ на мѣсто умершаго судебного пристава *Пущина*. 110
- Личный составъ Великолуцкаго вольнаго пожарнаго  
общества: предсѣдатель правленія—тит. сов. Василий Пав-  
ловичъ *Горбуновъ*; члены: купецъ Иванъ Николаевичъ *Бо-  
евъ*, онъ же казначей; мѣщ. Андрей Карловичъ *Альбертъ*,  
онъ же секретарь; начальникъ охотниковъ—губ. секр. Ана-  
толій Александровичъ *Редикъ*; помощники: над. сов. Алек-  
сандръ Михайловичъ *Ратмановъ* и купецъ Андрей Іосифо-  
вичъ *Романовскій*; брандмейстеръ—мѣщ. Михаилъ Сергѣе-  
вичъ *Мячковъ* . . . . . 112
- Мировые судьи Холмскаго уѣзда: участковый В. А.  
*Елагинъ*, почетные—отст. ген.-маіоръ *Ратчъ* и купецъ  
*Микляевъ* умерли . . . . . 135
- Уволены, согласно прошеніямъ, отъ должностей ми-  
ровыхъ судей Порховскаго уѣзда: участковаго—А. Д. *Бала-  
венскій* и почетнаго—А. К. *Вершинъ* . . . . . 147
- Секретаремъ Порховскаго сѣзда мировыхъ судей,  
на мѣсто К. И. *Попова*, назначенъ *Боголюбовъ*, а помощ-  
никомъ секретаря, на мѣсто *Малаховскаго*—*Барщевскій* . 147
- Настоятель Никандровой Пустыни, Архимандритъ  
*Серафимъ* умеръ. . . . . 148



**Произведены въ слѣдующіе чины:**

	Стр.
Псковскій губернский предводитель дворянства д. с. с. Александръ Евгеніевичъ <i>Заринъ</i> —въ тайные совѣтники	1
Непремѣнный членъ Псковскаго губернскаго по крестьянскимъ дѣламъ присутствія, кол. ас. Леонидъ Карговичъ <i>Вальцевъ</i> —въ надворные совѣтники.	2
Помощникъ Псковскаго губерн. землемѣра, кол. ас. Александръ Павловичъ <i>Ладыгинъ</i> —въ н. с.	5
Бухгалтеръ II отд. казенной палаты, тит. с. Алексѣй Петровичъ <i>Евдокимовъ</i> —въ кол. ас.	11
Податной инспекторъ I-го участка, н. с. Александръ Ивановичъ <i>Бражниковъ</i> —въ кол. с.	12
Почетный членъ губернскаго попечительства дѣтскихъ пріютовъ, тит. с. Сергѣй Анатольевичъ <i>Миклашевскій</i> —въ кол. ас.	21
Преподаватель кадетскаго корпуса, тит. с. Александръ Николаевичъ <i>Полетаевъ</i> —въ кол. ас.	32
Письмоводитель Островской дворянской опеки, кол. секр. Сергѣй Алексѣевичъ <i>Крюковичъ</i> —въ тит. с.	65
Членъ попечительнаго совѣта Островской женской прогимназіи, отст. кап. лейт. Николай Владиміровичъ <i>Симанскій</i> —въ д. с. с.	71
Опочецкій уѣздный исправникъ, н. сов. Владиславъ Францевичъ <i>Глушиничъ</i> —въ к. с.	79
Опочецкій уѣздный казначей, в. а. Николай Васильевичъ <i>Трусовъ</i> —въ н. с.	85
Новоржевскій уѣздный казначей, тит. с. Иванъ Михайловичъ <i>Поляковъ</i> —въ кол. ас.	95
Новоржевскій уѣздный землемѣръ, кол. ас. Василій Ивановичъ <i>Мозговой</i> —въ н. с.	97
Секретарь Торопецкаго уѣзднаго полицейскаго управленія, в. секр. Петръ Петровичъ <i>Болтъ</i> —въ тит. с.	115
Приставъ I-го стана, Торопецкаго уѣзда, в. р. Павелъ Василевичъ <i>Жемчужинъ</i> —въ г. секр.	116
Помощникъ Порховскаго уѣзднаго исправника, тит. с. Иванъ Ивановичъ <i>Какуринъ</i> —въ в. ас.	140
Приставъ I стана Порховскаго уѣзда, отст. капит. Антонъ Ксаверьевичъ <i>Ковалевскій</i> переименованъ въ тит. с.	140
Полицейскій надзиратель Александровскаго посада, в. секр. Василій Яковлевичъ <i>Соболевскій</i> —въ тит. с.	151

# I.

## ГРАЖДАНСКОЕ ВѢДОМСТВО.

### ГУБЕРНСКІЯ УЧРЕЖДЕНІЯ.

## М. В. Д.

*Губернаторъ, тайн. сов., баронъ Александръ Александровичъ Икскуль фонъ-Гильденбандтъ.*

*Губернскій Предводитель Дворянства, д. с. с. Александръ Евгениевичъ Заринъ.*

*Вице-Губернаторъ, д. с. с. Леонидъ Константиновичъ Теляковскій.*

### КАНЦЕЛЯРІЯ ГУБЕРНАТОРА.

*Правитель канцеляріи (вакансія).*

*Помощники его: старшіе: 1-й—к. а. Николай Прокофьевичъ Кудрявцевъ.*

*2-й—к. а. Николай Алексѣевичъ Ивановъ.*

*Младшіе: 1-й—тит. с. Владиміръ Николаевичъ Колпинскій.*

*2-й—г. с. Станиславъ Станиславовичъ Прушинскій.*

*3-й—(вакансія).*

*Завѣдывающій счетною частію, н. с. Александръ Викентьевичъ Романовскій.*

*Регистраторъ, г. с. Иванъ Ивановичъ Березскій.*

### Чиновники особыхъ порученій:

*Старшіе: т. с. Константинъ Кирилловичъ Скурскій.*

*Сверхштатный—к. а. Витольдъ Флоріановичъ Дембинскій.*

*Младшій—и. д. \*) н. с. Викторъ Алексѣевичъ Ковровъ.*

---

*\*) Состоящій при Министерствѣ Внутреннихъ Дѣлъ.*

## ГУБЕРНСКОЕ ПО ГОРОДСКИМЪ ДѢЛАМЪ ПРИСУТ- СТВІЕ.

*Предсѣдатель*—Губернаторъ.

*Члены*: Вице-Губернаторъ.

Управляющій казенною палатою.

Прокуроръ окружнаго суда.

Предсѣдатель сѣзда мировыхъ судей.

Предсѣдатель губернской земской управы.

Городской голова.

*Завѣдывающій дѣлопроизводствомъ, к. секр. Александръ Андреевичъ Соколовскій.*

## ГУБЕРНСКОЕ ПО КРЕСТЬЯНСКИМЪ ДѢЛАМЪ ПРИСУТ- СТВІЕ.

*Предсѣдатель*—Губернаторъ.

*Члены*: Губернскій предводитель дворянства.

Вице-Губернаторъ.

Управляющій казенною палатою.

Предсѣдатель губернской земской управы.

Прокуроръ окружнаго суда.

Непремѣнный членъ, н. с. Леонидъ Карповичъ *Валцовъ.*

И. д. секретаря, в. а. Николай Васильевичъ *Подашевскій.*

## ГУБЕРНСКОЕ ПО ВОИНСКОЙ ПОВИННОСТИ ПРИСУТ- СТВІЕ.

*Предсѣдатель*—Губернаторъ.

*Члены*: Губернскій предводитель дворянства.

Вице-Губернаторъ.

Предсѣдатель губернской земской управы.

Одинъ изъ членовъ той же управы, по назначенію ея.

Уѣздный воинскій начальникъ.

Прокуроръ окружнаго суда.

Завѣдывающій дѣлопроизводствомъ (вакансія).

# ГУБЕРНСКІЙ ПОПЕЧИТЕЛЬНЫЙ КОМИТЕТЪ О ТЮРЬМАХЪ.

## *Вице-президенты:*

Епископъ Псковскій и Порховскій.

Губернаторъ.

*Директоры:* Губернскій предводитель дворянства.

Вице-Губернаторъ.

Управляющій казенною палатою.

Инспекторъ врачебнаго отдѣленія.

Прокуроръ Псковскаго окружнаго суда.

Псковскій городской голова.

Старшій совѣтникъ губернскаго правленія, с. с. Василій Павловичъ *Лазаревичъ*.

Совѣтникъ губернскаго правленія, к. с. Владиміръ Евграфовичъ *Мячковъ*.

Старшій чиновникъ особыхъ порученій при Губернаторѣ, тит. с. Константинъ Кирилловичъ *Скурскій*.

Экзекуторъ губернскаго правленія, к. а. Иванъ Дмитриевичъ *Троицкій*.

Начальникъ Псковскаго губернскаго жандармскаго управленія, полк. Павелъ Евстифѣевичъ *Бъловодскій*.

Почетный смотритель Псковскаго городского училища, кол. сов. Михаилъ Дмитриевичъ *Дерюгинъ*.

К. р. Андрей Владиміровичъ *Назимовъ*.

Дворянинъ Николай Францевичъ *Прейсъ*.

*Псковскіе купцы:* Аркадій Васильевичъ *Кирпичниковъ*.

Ефимъ Алексѣевичъ *Хиловскій*.

Михаилъ Федоровичъ *Балагинъ*.

Алексѣй Мартыновичъ *Качевъ*.

Василій Яковлевичъ *Сафьянчиковъ*.

Петръ Алексѣевичъ *Шороховъ*.

Михаимъ Федоровичъ *Барзовъ*.

Иванъ Ивановичъ *Жилевичъ*.

Алексѣй Алексѣевичъ *Шелковъ*.

Иванъ Михайловичъ *Кафельниковъ*.

Антонъ Трофимовичъ *Разбѣгавъ*.

Гавріилъ Васильевичъ *Машковъ*.

И. д. секретаря тюремнаго комитета, н. с. Александръ Викентьевичъ *Романовскій*.

## ГУБЕРНСКОЕ ПРАВЛЕНІЕ.

*Предсѣдательствующій*—Губернаторъ.

### *Члены общаго присутствія :*

*Вице-Губернаторъ*, д. с. с. Леонидъ Константиновичъ *Теляковскій*.

*Старшій совѣтникъ*, с. с. Василій Павловичъ *Лазаревичъ*.

*Совѣтникъ*, в. с. Владиміръ Евграфовичъ *Мячковъ*.

*Губернскій врачебный инспекторъ*, д. с. с. Иванъ Семеновичъ *Штернъ* [и. д.).

*Губернскій инженеръ*, с. с. Александръ Ивановичъ *Борщовъ*.

*Губернскій архитекторъ*, в. а. Гавріилъ Николаевичъ *Ладинскій* [и. д.).

*Губернскій землемѣръ*, с. с. Михаилъ Петровичъ *Ивановъ*.

*Секретарь губернскаго правленія*, н. с. Федоръ Ивановичъ *Троицкій*.

*Дѣлопроизводители: 1-го стола*—г. с. Петръ Ивановичъ *Смирновъ*.

*Помощникъ* (вакансія).

*2-го стола*—(старшій) н. с. Дмитрій Николаевичъ *Лазаревъ*.

*Помощникъ*, в. р. Александръ Васильевичъ *Рудаковъ*.

*3-го стола*—в. а. Михаилъ Ивановичъ *Цвѣтковъ* [и. д.).

*4-го стола*—в. а. Александръ Алексѣевичъ *Энгельбрехтъ*.

*Помощникъ*, тит. с. Михаилъ Николаевичъ *Носовъ*.

*5-го стола* (вакансія).

*Помощникъ*, тит. с. Всеволодъ Ивановичъ *Барановскій*.

*Чиновникъ по счетной и экзекуторской части*, кол. асс. Иванъ Дмитриевичъ *Троицкій*.

*Регистраторъ*, в. секр. Николай Тимофеевичъ *Кустовъ*.

*Помощникъ*, в. сек. Александръ Михайловичъ *Десницкій*.

*Архивариусъ*, тит. с. Дмитрій Гавріиловичъ *Немировъ*.

*Помощникъ*, г. с. Михаилъ Ивановичъ *Сорокинъ*.

## СТРОИТЕЛЬНОЕ ОТДѢЛЕНІЕ.

Губернскій инженеръ, с. с. Александръ Ивановичъ Борщовъ.

Губернскій архитекторъ, в. а. Гавріилъ Николаевичъ Ладинскій [и. д.]

Младшій инженеръ, к. секр. Иосафать Иосифовичъ Данишевскій.

Младшій архитекторъ [вакансія].

Старшій дѣлопроизводитель, н. с. Казиміръ Францевичъ Гриневичъ.

## ВРАЧЕБНОЕ ОТДѢЛЕНІЕ.

Губернскій врачебный инспекторъ, д. с. с. Иванъ Семеновичъ Штернъ (и. д.).

Помощникъ, с. с. Корнилій Антоновичъ Раухъ.

Старшій губернский ветеринарный врачъ, тит. с. Платонъ Константиновичъ Поповъ.

Младшій ветеринарный врачъ, неимѣющій чина, Александръ Ивановичъ Россини.

Фармацевтъ, неимѣющій чина, Людвигъ Августовичъ Беке.

Дѣлопроизводитель, в. а. Никандръ Павловичъ Нагинъ.

Помощникъ, тит. сов. Михайлъ Ефимовичъ Сачковскій.

## ГУБЕРНСКАЯ ЧЕРТЕЖНАЯ.

Губернскій землемѣръ, с. с. Михайлъ Петровичъ Ивановъ.

Помощники: в. а. Александръ Павловичъ Ладыгинъ.

Н. с. Михайлъ Васильевичъ Орловъ.

Дѣлопроизводитель, в. а. Оттонъ Францевичъ Ковалевскій.

## ТИПОГРАФІЯ ГУБЕРНСКАГО ПРАВЛЕНІЯ.

Смотритель типографіи, онъ же начальникъ газетнаго стола и редакторъ оффиціальной части Губернскихъ Вѣдомостей, в. а. Михайлъ Александровичъ Хребтовъ.

Помощникъ, г. с. Михайлъ Ивановичъ Никольскій [и. д.].

Редакторъ неоффиціальной части, в. а. Николай Алексѣевичъ Ивановъ.

Факторъ типографіи, личн. почетн. граждан. Василій Ивановичъ Лебедевъ.

Корректоръ, тит. с. Петръ Николаевичъ Ковалевскій.

## ГУБЕРНСКІЙ РАСПОРЯДИТЕЛЬНЫЙ КОМИТЕТЪ.

*Предсѣдатель*—Губернаторъ.

### *Ч л е н ы:*

Губернскій предводитель дворянства.

Вице-Губернаторъ.

Псковскій уѣздный воинскій начальникъ.

Управляющій казенною палатою (онъ же завѣдывающій дѣлами комитета).

Городской голова.

Предсѣдатель губернской земской управы.

Управляющій почтово-телеграфною частію.

## ГУБЕРНСКІЙ СТАТИСТИЧЕСКІЙ КОМИТЕТЪ.

*Предсѣдатель*—Губернаторъ.

*Помощникъ предсѣдателя*, д. с. с. Александръ Евгениевичъ Заринъ.

### *Почетные члены:*

Михаилъ Александровичъ Назимовъ.

Ст. сов. Иванъ Ивановичъ Василевъ.

### *Непремѣнные члены:*

Губернскій предводитель дворянства.

Вице-Губернаторъ.

Управляющій казенною палатою.

Управляющій контрольною палатою.

Губернскій лѣсничій.

Управляющій Псковскимъ отдѣленіемъ Государственнаго Банка.

Директоръ народныхъ училищъ.

Инспекторъ врачебнаго отдѣленія.

Губернскій инженеръ.

Губернскій архитекторъ.

Губернскій землемѣръ.

Городской голова.

Евангелическо-лютеранской церкви пасторъ.

Настоятель римско-католическаго костела.

*Секретарь* комитета, состоящій при Мин. Внутр. Дѣлъ,  
надв. сов. Викторъ Алексѣевичъ Ковровъ.

### *Дѣйствительные члены:*

#### *а) находящіеся въ г. Цсковѣ:*

Александръ Николаевичъ Яхонтовъ.

Протоіерей Петропавловскаго собора Михаилъ Сергѣевичъ Князевъ.

Федоръ Ермолаевичъ Бауэръ.

Константинъ Григорьевичъ Евлентьевъ.

Александръ Михайловичъ Козловскій.

Дмитрій Ивановичъ Ивановъ.

Священникъ Анастасіевской церкви Василій Діомидовичъ Смиречанскій.

Михаилъ Федоровичъ Эссенъ.

Владиміръ Федоровичъ Ниландеръ.

Василій Павловичъ Лазаревичъ.

Александръ Михайловичъ Кислинскій.

Николай Алексѣевичъ Беклешовъ.

Діонисій Іуліановичъ Стопневичъ.

Иванъ Яковлевичъ Шелухинъ.

Павелъ Карловичъ Тубенталь.

Николай Васильевичъ Кирпичниковъ.

Михаилъ Александровичъ Бутлеровъ.

Леонидъ Карповичъ Вальцовъ.

Сергѣй Васильевичъ Кохомскій.

Корнилій Антоновичъ Раухъ.

Сергѣй Алексѣевичъ Королевъ.

Николай Федотовичъ Чернякъ.

Федоръ Федоровичъ Котляровъ.

Владиміръ Владиміровичъ Назимовъ.

Няль Михайловичъ Лучаниновъ.

Преподаватель духовнаго училища А. Пульхеровъ.

Николай Алексѣевичъ Лукашевичъ.

Николай Алексѣевичъ Строккинъ.

Викторъ Алексѣевичъ Ковровъ, онъ же секретарь ком.



б) находящіеся въ утздахъ:

*П с ж о в с ж о м ъ:*

Николай Ѳедоровичъ *Фанъ-деръ-Флитъ.*

Священникъ Савво-Пустынскаго погоста Василій Семеничъ *Меньшиковъ.*

Священникъ Виделибскаго погоста Александръ Никитичъ *Ясенскій.*

Николай Казиміровичъ *Богушевскій.*

*О с т р о в с ж о м ъ:*

Владиміръ Александровичъ *Изъѣдиновъ.*

Священникъ Матвѣй Корнильевичъ *Соколовъ.*

*О п о ч е ц ж о м ъ:*

Григорій Ѳедоровичъ *Карповъ.*

Иванъ Александровичъ *Пленъ.*

Николай Петровичъ *Травинъ.*

Владиміръ Карловичъ *Эккерманъ.*

Никифоръ Ивановичъ *Куколькинъ.*

Протоіерей Яковъ Михайловичъ *Розановъ.*

*Н о в о р ж е в с ж о м ъ:*

Матвѣй Корнильевичъ *Бороздинъ.*

Петръ Егоровичъ *Ивановъ.*

Протоіерей Николай Ивановичъ *Юнаковскій.*

*В е л и к о л у ц ж о м ъ:*

Николай Ивановичъ *Саврасовъ.*

Иванъ Петровичъ *Муравьевъ.*

Михаилъ Петровичъ *Нененинъ.*

Иванъ Андреевичъ *Яковлевъ.*

Владиміръ Михайловичъ *Алехтеевъ.*

Протоіерей Іоаннъ Михайловичъ *Пульжеровъ.*

Платонъ Гавріиловичъ *Грудининъ.*

Михаилъ Людвиговичъ *Касперскій.*

Николай Лукичъ *Разговоровъ.*

## Т о р о п е ц к о м ъ:

Иванъ Алексѣевичъ Ганъ.  
Василій Васильевичъ Голенищевъ-Кутузовъ.  
Николай Алексѣевичъ Кутузовъ.  
Платонъ Андреевичъ Ламберти.  
Петръ Николаевичъ Языковъ.

## Х о л м с к о м ъ:

Владиміръ Александровичъ Красноленскій.  
Алексѣй Михѣевичъ Красильниковъ.

## П о р х о в с к о м ъ:

Николай Николаевичъ Аничковъ.  
Дмитрій Васильевичъ Сергѣевскій.  
Яковъ Ѳедоровичъ Ванюковъ.  
Священникъ Павелъ Ивановичъ Городецкій.

## ДВОРЯНСКОЕ ДЕПУТАТСКОЕ СОБРАНИЕ.

Губернскій предводитель дворянства, д. с. с. Александръ  
Евгеніевичъ Заринъ.

## Депутаты отъ дворянства—уѣздовъ:

Исковскаго—о. ш.-к. Модестъ Модестовичъ Карамышевъ.  
Островскаго—двор. Александръ Александровичъ Мака-  
ровъ.

Опочецкаго—н. с. Михаилъ Ѳедоровичъ Эссенъ.  
Новоржевскаго—отст. корнетъ Николай Алексѣевичъ  
Любимовъ.

Великолукскаго—отст. шт.-ротм. Дмитрій Измайловичъ  
Кастюринъ.

Торопецкаго—отст. пор. Григорій Арсеньевичъ Лавровъ.  
Холмскаго—тит. с. Павелъ Дмитриевичъ Вилулинъ.  
Порховскаго—отст. пор. Дмитрій Евгеніевичъ Заринъ.  
Секретарь дворянства, г. с. Сергѣй Николаевичъ Кузь-  
минъ.

## ГУБЕРНСКАЯ ПОЧТОВАЯ КОНТОРА.

*Начальникъ* почтовой конторы, в. с. Алексѣй Евстифѣевичъ *Евстифѣевъ*.

*Чиновникъ особыхъ порученій*, н. с. Исидоръ Госафатовичъ *Бокшанинъ*.

Временно испр. д. *старшаго помощника экспедитора*, неимѣющій чина, Петръ Арсеньевичъ *Звѣревъ*.

*Младшіе помощники экспедитора*: г. с. Николай Степановичъ *Бѣлявскій*.

*Старшіе сортировщики*: в. р. Николай Тимофеевичъ *Неаполитанскій*.

в. р. Александръ Владиміровичъ *Дьяконовъ*.

Неимѣющіе чина: Петръ Матвѣевичъ *Розановъ*.

Дмитрій Петровичъ *Маіорановъ*.

*Младшіе сортировщики*: неимѣющіе чина: Константинъ Дмитриевичъ *Знаменскій*.

Алѣксѣй Ивановичъ *Римскій*.

Василій Александровичъ *Барсовъ*.

*Канцелярскій служитель*, неимѣющій чина, Александръ Арсентьевичъ *Звѣревъ*.

## ТЕЛЕГРАФНАЯ СТАНЦІЯ.

*Начальникъ станціи*, н. с. Кеберъ.

III разряда: *Леницъ, Витольбергъ и Штеймертъ*.

*Надсмотрщики*: *Вороновъ и Крестманъ*.

---

М Ф.

---

## КАЗЕННАЯ ПАЛАТА.

*Управляющій палатою*, д. с. с., баронъ Константинъ Карловичъ *Врангель*.

*Начальникъ 1-го отдѣленія*, в. св. Александръ Михайловичъ *Козловскій*.

Начальникъ 2-го отдѣленія, к. а. Федоръ Федоровичъ  
Котляровъ.

Начальникъ 3-го отдѣленія, в. св. Іосифъ Петровичъ  
Боровскій.

Секретарь [вакансія].

### Чиновники особыхъ порученій:

К. а. Иванъ Ефимовичъ Бернацкій.

Г. с. Андрей Владиміровичъ Назимовъ, сверхъ штата.

К. скр. Эдгаръ Оттоновичъ фонъ Рюкверъ, сверхъ штата.

Архивариусъ [вакансія].

### По 1-му отдѣленію:

Столоначальники: в. а. Викторъ Викентьевичъ Рома-  
новскій.

Михаилъ Андреевичъ Федоровъ [и. д.]

Помощникъ, тит. с. Петръ Ивановичъ Левитовъ.

### По 2-му отдѣленію:

Бухгалтеръ, тит. с. Алексѣй Петровичъ Евдокимовъ.

Помощники: тит. с. Николай Дмитриевичъ Урвинъ.

Николай Ивановичъ Смирновъ.

Столоначальники: в. а. Гавріилъ Никитьевичъ Раев-  
скій.

Тит. с. Константинъ Станиславовичъ Спегальскій.

Помощникъ его Дмитрій Константиновичъ Герасимовъ  
[и. д.].

### По 3-му отдѣленію:

Бухгалтеры: в. секр. Юлій Станиславовичъ Каминскій.

Даніилъ Людвиговичъ Шелайковскій [и. д.].

Помощники ихъ: г. с. Станиславъ Іосифовичъ Тышечкій  
[и. д.].

Арсеній Михайловичъ Тихоновъ [и. д.].  
 Иванъ Ивановичъ Полянскій [и. д.].  
 Андрей Алексѣевичъ Никитинъ [и. д.].  
 К. р. Александръ Кирилловичъ Альбовъ [и. д.].

### ГУБЕРНСКОЕ КАЗНАЧЕЙСТВО.

Губернскій казначей, с. с. Федоръ Федоровичъ Поппе.  
 Помощникъ, в. сов. Іосифъ Михайловичъ Краевскій.  
 Бухгалтеры: старшій—Алексѣй Петровичъ Порозовъ  
 [и. д.].  
 Младшіе: н. с. Павелъ Кузьмичъ Соломинъ,  
 Михаилъ Осиповичъ Эсмонтовъ [и. д.].  
 Николай Никифоровичъ Шляпинъ [и. д.].  
 Кассиры: н. с. Гермогенъ Федоровичъ Соловскій.  
 К. секр. Константинъ Карповичъ Фонъ-деръ-Роппъ.  
 Письмоводитель, в. р. Алексѣй Алексѣевичъ Хвоинскій.

### Податные инспектора:

1 участка—н. с. Александръ Ивановичъ Бразниковъ.  
 2 участка—в. секр. Ниль Михайловичъ Лучаниновъ.  
 3 участка—г. с. Михаилъ Григорьевичъ Лавровъ.  
 4 участка—тит. с. Николай Алексѣевичъ Строккинъ.  
 5 участка—Кандидатъ правъ Александръ Александровичъ  
 Фонъ-деръ-Белленъ.

### ОТДѢЛЕНІЕ ГОСУДАРСТВЕННОГО БАНКА.

Управляющій, д. с. с., чиновникъ особыхъ порученій Ми-  
 нистерства Финансовъ V класса, Алексѣй Николаевичъ Плю-  
 щевскій-Плющикъ.

Контролеръ, в. св. Александръ Карловичъ Раннеръ.  
 Помощникъ старшій, неимѣющій чина, Маріанъ Іосифовичъ Родзевичъ.

*Кассиръ*, н. с. Николай Балтазаровичъ *Корниловичъ*.  
*Помощники: старшій*, к. скр. Антонъ Антоновичъ *Самойловъ*.

*Младше*: к. а. Николай Александровичъ *Губановъ*.

Неимѣющей чина, Владиміръ Петровичъ *Евдокимовъ*.

*Бухгалтеръ*, к. св. Викторъ Фердинандовичъ *Зброскій*.

*Помощники*: н. с. Федоръ Михайловичъ *Никифоровскій*.

Неимѣющей чина Николай Германовичъ *Альбрехтъ*.

К. р. Михайлъ Павловичъ *Рождественскій*.

Частный землемѣръ, неимѣющей чина, Николай Васильевичъ *Слюсаренко*.

*Секретаръ*, к. р. Василій Васильевичъ *Васильевъ*.

### Члены учетнаго комитета:

Купцы: Михайлъ Федоровичъ *Балагинъ*.

Иванъ Ивановичъ *Шмидтъ*.

Семень Ефимовичъ *Нѣмцевъ*.

Василій Яковлевичъ *Сафьянщиковъ*.

Иванъ Васильевичъ *Гладковъ*.

Алексѣй Алексѣевичъ *Шелковъ*.

Василій Ивановичъ *Константиновъ*.

Карлъ Ивановичъ *Гельдтъ*.

## М. Н. П.

### ГУБЕРНСКІЙ УЧИЛИЩНЫЙ СОВѢТЪ.

*Предсѣдатель*, губ. предв. двор., д. с. с. Александръ Евгениевичъ *Заринъ*.

Директоръ народныхъ училищъ, с. с. Иванъ Яковлевичъ *Скляръ*.

*Члены*: отъ Мин. Народн. Просвѣщ.—директоръ Псковской учительской семинаріи, с. с. Федоръ Васильевичъ *Кестнеръ*.

Отъ Мин. Внутр. Дѣлъ—с. с. Василій Павловичъ *Лазаревичъ*.

Отъ губернскаго земства—предсѣдатель губернской земской управы, д. с. с. Николай Алексѣевичъ Беклешовъ.

Членъ той же управы, отст. шт.-ротм. Дмитрій Измайловичъ Кастюринъ.

Отъ духовенства—протоіерей Петръ Михайловичъ Долговскій.

## ГУБЕРНСКАЯ ГИМНАЗІЯ.

Почетный попечитель гимназій, д. с. с. Александръ Евгеніевичъ Заринъ.

Директоръ гимназій, д. с. с. Иванъ Ивановичъ Красовъ.

Инспекторъ, с. с. Иванъ Григорьевичъ Новоселовъ.

Законоучитель православнаго исповѣданія, протоіерей Кириллъ Матвѣевичъ Альбовъ.

Законоучитель лютеранскаго исповѣданія и исполняющій обязанности преподавателя нѣмецкаго языка, состоящій въ VIII классѣ Вильфридъ Адамовичъ Луйгъ.

Законоучитель римско-католическаго исповѣданія, всендзъ Августъ Станиславовичъ Валентыновичъ.

Преподаватель русскаго языка и словесности и исполняющій по найму обязанности воспитателя при пансіонѣ гимназій, состоящій въ VIII классѣ Александръ Онисимовичъ Собакинъ-Өаддѣевъ.

Преподаватель русскаго языка и словесности, в. а. Теодоръ Ивановичъ Орѣховскій, онъ же библіотекаръ.

Преподаватель латинскаго языка, с. с. Алоизій Антоновичъ Прохаска.

Преподаватель греческаго языка, с. с. Осипъ Петровичъ Витошинскій.

Преподаватель латинскаго языка, н. с. Карлъ Ивановичъ Іогансонъ.

Преподаватель греческаго языка и логики, н. с. Даніилъ Владиславовичъ Ильцевичъ.

Преподаватель математики и физики, н. с. Александръ Ивановичъ Турбинъ, онъ себр. педаг. совѣта.

*Преподаватель математики, к. с. Алексѣй Петровичъ Знаменскій, онъ же и. д. воспитателя при пансіонѣ.*

*Преподаватель исторіи и географіи, н. с. Павелъ Алексѣевичъ Говорливый, онъ же и. д. воспитателя при пансіонѣ.*

*Преподаватель французскаго языка, состоящій въ VIII классѣ Александръ Александровичъ Таннеръ.*

*Преподаватель рисованія, чистописанія и черченія, к. а. Иванъ Федоровичъ Жданко.*

*Преподаватель приготовительнаго класса по русскому языку и ариѳметикѣ, к. а. Александръ Михайловичъ Смирновъ, онъ же исполняющій обязанности помощника классныхъ наставниковъ.*

*Помощникъ классныхъ наставниковъ, в. а. Александръ Андреевичъ Кампе.*

*3-й помощникъ классныхъ наставниковъ, состоящій въ X классѣ Иванъ Васильевичъ Парійскій, онъ же и. д. воспитателя при пансіонѣ.*

*Врачъ пансіона и гимназій, с. с. Корнилій Антоновичъ Раухъ.*

*Исполняющій по найму обязанности пьесоводителя гимназій Семень Ивановичъ Назаровъ.*

*Исполняющій по найму обязанности бухгалтера при пансіонѣ, изъ дворянъ, Леонтій Карловичъ Вульфъ.*

*Экономъ гимназій и пансіона, состоящій въ IX классѣ Петръ Борисовичъ Штернъ-Штралъ.*

*Зубной врачъ, в. р., дантистъ Карлъ Ивановичъ Камрадъ.*

*Исполняющій по найму обязанности учителя гимнастики и танцевъ Феликсъ Станиславовичъ Новацкій.*

*Учитель духовнаго и свѣтскаго пѣнія Александръ Ивановичъ Кондратьевъ.*

## СЕРГІЕВСКОЕ РЕАЛЬНОЕ УЧИЛИЩЕ.

*Директоръ, с. с. Михайль Александровичъ Бутлеровъ, онъ же преподаватель естественной исторіи.*

*И. д. Инспектора, в. с. Валеріанъ Петровичъ Соколовъ, онъ же преподаватель математики и физики.*



*Преподаватели: механики—к. с. Осипъ Фердинандовичъ Милевскій.*

*Коммерческихъ наукъ—к. с. Сергѣй Алексѣевичъ Хорошавинъ.*

*Математики—н. с. Владиславъ Лукичъ Недзвецкій.*

*Французскаго языка—н. с. Альфредъ Францевичъ Анспахъ.*

*Нѣмецкаго языка—н. с. Петръ Петровичъ Гутманъ.*

*Естественной исторіи, химіи и физики—н. с. Иванъ Алексѣевичъ Соколовскій.*

*Русскаго языка, исторіи и географіи—к. а. Яковъ Федоровичъ Краснопѣцевъ.*

*Рисованія—состоящій въ VIII классѣ Николай Александровичъ Пиватто.*

*Помощники классныхъ наставниковъ: в. а. Иванъ Ивановичъ Знаменскій, онъ же учитель чистописанія.*

*К. а. Александръ Германовичъ Альбрехтъ, онъ же учитель гимнастики.*

*Письмоводитель канцеляріи, к. р. Орестъ Максимиліановичъ Лейтнеръ, онъ же 3-й помощникъ классныхъ наставниковъ.*

*По найму: законоучители: православнаго исповѣданія—священникъ Семень Андреевичъ Хвоинскій.*

*Лютеранскаго—пасторъ Германъ Карловичъ Брезинскій.*

*Католическаго—ксендзъ Августинъ Станиславовичъ Валентиновичъ.*

*Преподаватели: русскаго языка—Діонисій Гуліановичъ Стопневичъ.*

*Нѣмецкаго языка—Михаилъ Петровичъ Клауссинъ.*

*Учитель свѣтскаго и церковнаго пѣнія—Иванъ Константиновичъ Копаневичъ.*

*Врачъ—в. с. Александръ Васильевичъ Бляевъ.*

## ДИРЕКЦІЯ НАРОДНЫХЪ УЧИЛИЩЪ.

*Директоръ народныхъ училищъ Псковской губерніи, с. с. Иванъ Яковлевичъ Скляръ.*

## Инспекторы народныхъ училищъ:

*1-го района: Псковскій и Островскій уѣзды—с. с. Владиміръ Федоровичъ Ниландеръ.*

2-го района: *Порховскій, Новоржевскій и Холмскій* уѣзды—с. с. Германъ Андреевичъ *Серебрянниковъ*.

3-го района: *Опочецкій, Великолуцкій и Торопецкій* уѣзды—т. с., магистръ Николай Гавриловичъ *Благовъщенскій*.

## МАРИИЦКАЯ ЖЕНСКАЯ ГИМНАЗІЯ.

### *Попечительный советъ.*

*Попечительница гимназій* Марія Теодоровна *Прутченко*.  
*Предсѣдатель совета* Александръ Евгеніевичъ *Заринъ*.

### *Члены совета:*

*Отъ губернскаго земства*—д. с. с. Николай Алексѣевичъ *Беклешовъ*.

*Отъ Псковскаго уѣзднаго земства:* д. с. с. Александръ Николаевичъ *Яхонтовъ* и Дмитрій Ивановичъ *Ивановъ*.

*Отъ Псковскаго городского общества:* городской голова Петръ Петровичъ *Калашниковъ* и гласный городской думы Михаилъ Дмитриевичъ *Дерюгинъ*.

### *Непремѣнные члены совета:*

*Предсѣдатель педагогическаго совета гимназій*—д. с. с. Иванъ Ивановичъ *Красовъ*.

*Начальница гимназій*—Зинаида Дмитриевна *Ставиская*.  
*Дѣлопроизводитель совета*—Діонисій Гудіановичъ *Стопневичъ*.

### *Педагогическій советъ:*

*Предсѣдатель совета*—д. с. с. Иванъ Ивановичъ *Красовъ*.

*Начальница гимназій*—Зинаида Дмитриевна *Ставиская*, она же преподаетъ французскій языкъ.

*Надзирательницы:* Александра Степановна *Зелинская*, она же преподаетъ французскій языкъ.

Марія Александровна *Ванштейнъ*, она же преподаеть французскій языкъ.

Ольга Густавовна *Кумисонъ*.

Ольга Ивановна *Аполинская*.

Татьяна Петровна *Андреева*.

Елизавета Владиміровна *Ставиская*.

*Законоучители:* православнаго исповѣданія—протоіерей Матвѣй Ѳедоровичъ *Любомірскій*.

Священникъ Ѳедоръ Петровичъ *Яхонтовъ*.

Римско-католическаго—бсендзъ Ѳома Кандидовичъ *Сидоровичъ*.

Лютеранскаго—пасторъ Германъ Карловичъ *Брезинскій*.

*Преподаватели и преподавательницы:* русскаго языка—н.

с. Діонисій Гуліановичъ *Стопневичъ*.

Состоящій въ VIII классѣ Палладій Валентиновичъ *Каракулнъ*.

Состоящій въ VIII классѣ Ѳедоръ Ивановичъ *Орловскій*.

*Математики и физики*—состоящій въ VIII классѣ Николай Ивановичъ *Крыловъ*.

н. с. Владиславъ Лукичъ *Недзвецкій*.

к. с. Леонидъ Васильевичъ *Васильевъ*.

н. с. Иванъ Якимовичъ *Сигорскій*.

н. с. Александръ Семеновичъ *Равичъ-Щербо*.

Еваторина Ивановна *Лебединская*.

*Естественной исторіи*—т. с. Николай Ѳедотовичъ *Чернякъ*.

*Исторіи*—н. с. Митрофанъ Егоровичъ *Маккавеевъ*.

т. с. Михаилъ Михайловичъ *Харинскій*.

*Географіи*—Петръ Антоновичъ *Антоновъ*.

*Педагогики*—состоящій въ VIII классѣ Иванъ Ивановичъ *Лавровъ*.

*Нѣмецкаго языка*—Генріэта Ивановна *Вельцъ*.

Леонтина Александровна *Подашевская*.

Елеонора Карловна *Кирпичникова*, она же преподаеть и рисованіе.

*Латинскаго языка*—состоящій въ VIII классѣ Палладій Валентиновичъ *Каракулнъ*.

*Рисованія*—к. а. Иванъ Ѳедоровичъ *Жданко*.

*Чистописанія*—к. а. Михаилъ Ивановичъ *Быстровъ*.

Предметовъ начальнаго обученія въ образцовой школѣ—Александра Петровна *Смольянина*.

*Танцевъ и гимнастики*—Феликсъ Станиславовичъ *Новацкій*.

*Грудьлія*—Варвара Ивановна *Дикущкина*.

Секретарь педагогическаго совѣта—Діонисій Гуліановичъ *Стопневичъ*.

## УЧИТЕЛЬСКАЯ СЕМИНАРІЯ.

*Почетный попечитель*—д. с. с. Николай Федоровичъ Фанъ-деръ-Флитъ.

*Директоръ*—с. с. Федоръ Васильевичъ Кестнеръ.

*Законоучитель*—свщ. Константинъ Константиновичъ Остроекій.

*Наставники: русскаго языка и исторіи*—к. с. Митрофанъ Егоровичъ Маккавеевъ.

*Математики и физики*—к. а. Арсеній Яковлевичъ Чижаевъ.

*Естествовѣдѣнія и географіи*—состоящій въ VIII классѣ Дмитрій Платоновичъ Соболевъ.

*Приготовительнаго класса*—состоящій въ VIII классѣ Александръ Семеновичъ Семеновъ.

*Учитель начальной школы*—Александръ Викторовичъ Манскій.

*Учитель гимнастики*—Феликсъ Станиславовичъ Новацкій.

*Учитель пѣнія и музыки*—свщ. Иванъ Андреевичъ Обросовъ.

*Врачъ*—к. с. Александръ Васильевичъ Бѣляевъ.

## УЧИТЕЛЬСКАЯ ССУДО-СБЕРЕГАТЕЛЬНАЯ КАССА.

*Предсѣдатель правленія* Иванъ Яковлевичъ Скляръ.

*Члены правленія:* Иванъ Григорьевичъ Новоселовъ.

Сергѣй Васильевичъ Кожомскій.

*Казначей* Василій Николаевичъ Дмитревскій.

---

М. Ю.

---

## ЗЕМЛЕМѢРНОЕ УЧИЛИЩЕ.

*Начальникъ училища*—инж., с. с. Иванъ Васильевичъ Автократовъ.

*Надзиратели и преподаватели:* инж., н. с. Матвѣй Ивановичъ Нетомящій.

Инж., н. с. Алексѣй Григорьевичъ *Покачило*.  
 Законоучитель: протоіерей Кирилль Матвѣевичъ *Альбовъ*.  
 Преподаватели: инж., в. с. Николай Николаевичъ *Веселовскій*.

Инж., в. с. Михаилъ Михайловичъ *Аверьяновъ*.  
 Николай Александровичъ *Пиватто*.  
 Палладій Валентиновичъ *Каракулинъ*.  
 Врачъ, в. с. Александръ Васильевичъ *Бѣлевъ*.

---

## Г. К.

---

### КОНТРОЛЬНАЯ ПАЛАТА.

Управляющій палатою, д. с. с. Михаилъ Казиміровичъ *Франіо*.

Старшій ревизоръ, с. с. Антонъ Матвѣевичъ *Галиновскій*.  
 Младшій ревизоръ, в. а. Ѳедоръ Константиновичъ *Власовъ*.  
 Секретарь, в. р. Мечиславъ Адольфовичъ *Малаховскій*  
 [и. д.].

Помощники ревизоровъ: н. с. Иванъ Петровичъ *Гриневичъ*.  
 К. а. Петръ Петровичъ *Перстинскій*.  
 Т. с. Владиміръ Михайловичъ *Мамонтовъ*.  
 Т. с. Александръ Ивановичъ *Лебедевъ*.  
 Журналистъ, в. с. Василій Ивановичъ *Вавиловъ*.  
 Счетные чиновники: в. р. Николай Александровичъ *Митавскій* (и. д.).

К. р. Павелъ Феликсовичъ *Карпинскій* [и. д.].  
 К. р. Александръ Григорьевичъ *Рюриковъ* [и. д.].

---

## В. У. И. М.

---

### ГУБЕРНСКОЕ ПОПЕЧИТЕЛЬСТВО ДѢТСКИХЪ ПРИУТОВЪ.

Предсѣдатель—Губернаторъ.  
 Постоянный членъ—Епископъ Псковскій и Порховскій.

*Дѣйствительные члены:*

Губернскій предводитель дворянства.  
 Вице-Губернаторъ.  
 Городской голова.  
 Попечительница Псковск. дѣт. приюта Св. Ольги.  
 Помощница попечительницы сего приюта.  
 Директоръ приюта.

*Почетные члены:*

С. с. Оттонъ Оттоновичъ *Гиргенсонъ*.  
 С. с. Корнилій Антоновичъ *Раухъ*.  
 К. с. Владиміръ Григорьевичъ *Никифоровъ*.  
 Н. с. Корнилій Яковлевичъ *Курочкинъ*.  
 Подполк. Семень Леонтьевичъ *Банчукъ*.  
 Н. с. Николай Ѳедоровичъ *Беккеръ*.  
 Н. с. баронъ Анатолій Владиміровичъ *Фонъ-дербъ-Паленъ*.  
 К. с. Дмитрій Дмитриевичъ *Урвинъ*.  
 Т. с. Сергѣй Анатольевичъ *Миклашевскій*.  
 К. р. Василій Васильевичъ *Оболенскій*.  
 Потомств. почет. гражданинъ Романъ Егоровичъ *Гентъ*.  
 Псков. 2-й гильдіи купецъ Карлъ Ивановичъ *Гельдтъ*.  
 Псков. 1-й гильдіи купецъ Василій Николаевичъ *Хмѣ-  
линскій*.  
 Псков. 2-й гильдіи купецъ Ѳедоръ Михайловичъ *Плюш-  
кинъ*, онъ же и казначей губ. попечительства.  
 Порхов. 2-й гильдіи купецъ Иванъ Степановичъ *Калаш-  
никовъ*.  
 Псков. 2-й гильдіи купецъ Михаилъ Федоровичъ *Ба-  
лашинъ*.  
 Опочед. 1-й гильдіи купецъ Алексѣй Адриановичъ *Се-  
мендяевъ*.  
 Солецкій 1-й гильдіи купецъ Яковъ Ѳедоровичъ *Ваню-  
ковъ*.  
 Псковск. 1-й гильдіи купецъ Романъ Адамовичъ *Кар-  
тау*.  
 Неимѣющій чина, князь Михаилъ Сергѣевичъ *Голицынъ*.  
 К. с. Николай Никитичъ *Михайловъ*.  
 Дѣлопроизводитель, т. с. Владиміръ Николаевичъ *Кол-  
пинскій*.

## М. П. С.

### 3-й участок С.-Петербургско-Варшавской железной дороги.

Начальник 3 участка ремонта пути—подполковник Аркадій Тимофеевич Охременко.

Письмоводитель—Петръ Ѳедоровичъ Преображенскій.

Счетоводъ—Владиславъ Ивановичъ Мыслинскій.

Переписчикъ—Сергѣй Богдановичъ Богдановъ.

Чертежникъ—отст. капитанъ Михаилъ Петровичъ Ревенскій.

Дорожные мастера: старшій—гражд. инж., к. секр. Григорій Степановичъ Дубскій и Петръ Осиповичъ Пыляй.

Смотритель зданій—Семень Александровичъ Розановъ.

## М. Г. И.

### С.-Петербургско-Псковское управление государственными имуществами.

Управляющій—с. с. Гуго-Христіановичъ Цигра [Петербургъ.]

Помощникъ управляющаго—с. с. Николай Егоровичъ Соколовскій. [Петербургъ.]

Старшій лѣсной ревизоръ—к. с. Александръ Петровичъ Муравьевъ [Петербургъ.]

Младшій лѣсной ревизоръ—н. с. Валеріанъ Ивановичъ Павловскій [Петербургъ.]

#### Лѣсничіе:

Псковскаго лѣсничества—к. с. Фелиціанъ Эдуардовичъ Плавскій [Псковъ].

Холмскаго—к. а. Елиѳерій Федоровичъ Масловскій [Холмъ].

*Островскаго*—г. с. Лимчеръ [Островъ].

*Порховскаго*—т. с. Александръ Ивановичъ Морозовъ [Порховъ].

*Опочецкаго*—н. с. Лангеленъ [Опочка]:

*Великолукскаго*—к. а. Владиславъ Оттоновичъ Гротто-Салпииковскій [В. Луки].

*Торопецкаго*—к. а. Алексѣй Федоровичъ Любомірскій [Торопецъ].

### *Помощники лѣсныхъ:*

*Псковскаго*—Вас. Ник. Черновъ и Францъ Абдоновичъ Тышко.

*Холмскаго*—Пасынковъ.

*Островскаго*—Яновичъ.

*Землемѣръ*—н. с. Михайль Ивановичъ Зайцевъ.

---

## ОКРУЖНОЕ УПРАВЛЕНИЕ.

### Псковскій окружный судъ.

*Предсѣдатель*—д. с. с. Герасимъ Ивановичъ Красовскій.

*Товарищъ его*—н. с. Иванъ Петровичъ Зоринъ.

### *Члены суда:*

К. а. Михайль Илларионовичъ Окуневъ.

К. с. Августъ Егоровичъ Реймерсъ.

К. секр. Леонидъ Владиміровичъ Назимовъ.

К. секр. Константинъ Ивановичъ Трусовичъ.

Тит. с. Александръ Александровичъ фонъ Магнусъ.

*Старшій нотаріусъ* [и. д.]—к. а. Константинъ Александровичъ Берсманъ.



*Секретари:*

Гражд. отд.—к. секр. Владиміръ Осиповичъ Лабунскій.  
Угол. отд. [вакансія].

*Помощники секретарей:*

1-й—Александръ Антоновичъ Галиновскій.

2-й—г. секр. Александръ Петровичъ Пруденскій, онъ же завѣдывающій дѣлами предсѣдателя и общаго собранія суда.

Архивариусъ—к. секр. Павелъ Евгеніевичъ Егоровъ [и. д.].

*Кандидаты на судебныя должности:*

К. секр. Михайль Григорьевичъ Хлѣбниковъ.

К. секр. Михайль Адольфовичъ Завадскій.

*Судебныя пристава:*

Въ Псковѣ: к. а. Петръ Захаровичъ Цыганковъ, онъ же казначей.

Иванъ Яковлевичъ Назыревъ, онъ же эзекуторъ.

Въ Порховѣ—Болеславъ Дементьевичъ Чарняевскій.

Въ Опочкѣ—к. а. Павелъ Антоновичъ Саковичъ.

*Судебныя слѣдователи:*

Города Пскова: г. секр. Илья Григорьевичъ Эносовъ.

Псковскаго уѣзда: 1-го участка и по особо-важнымъ дѣламъ—тит. с. Иванъ Ивановичъ Четыркинъ [и. д.].

2-го участка—к. секр. Іосифъ Геронимовичъ де-Геннингъ-Михаѣлисъ [и. д.].

Островскаго уѣзда: 1-го участка—тит. с. Оттонъ Игнатьевичъ Рехенмахеръ [и. д.].

2-го участка—к. секр. Иванъ Людвиговичъ Штюрмеръ [и. д.].

Опочецкаго уѣзда—н. с. Аполдонъ Васильевичъ Скворцовъ.  
 Порховскаго уѣзда: 1-го участка—к. секр. Павелъ Федоровичъ *Рождественскій* [и. д.].

2-го участка—г. секр. Василій Георгіевичъ *Реутскій* [и. д.].  
 3-го участка—тит. с. Ѳедоръ Семеновичъ *Давыдовъ* [и. д.].

### Нотариусы:

Города Пскова: н. с. Петръ Осиповичъ *Богушевичъ*.

Дворян. Евгений Ростиславовичъ *Клименбергъ*.

Мѣщ. Павелъ Александровичъ *Шеляпинъ*.

Города Острова: дворян. Антонъ Михайловичъ *Бълевичъ*.

Г. секр. Казиміръ Степановичъ *Родзевичъ*.

Города Опочки: к. секр. Левъ Игнатъевичъ *Иматовичъ*.

Мѣщ. Александръ Михайловичъ *Петровъ*.

Города Порхова: г. секр. Антонъ Станиславовичъ *Василевскій*.

К. а. Игнатій Станиславовичъ *Цымаховичъ*.

Въ *Сольцахъ*—мѣщанинъ Иванъ Ивановичъ *Самсоновъ*.

### ПРОКУРОРСКІЙ НАДЗОРЪ.

Прокуроръ—к. с. Александръ Николаевичъ *Дитловъ*.

Товарищи его: въ г. Псковъ—с. с. Григорій Петровичъ *Бабинъ*.

Въ г. Порховъ—к. а. Іосифъ Ивановичъ *Августиновичъ*.

Въ и.; Островъ и Опочкы—н. с. Николай Ѳедоровичъ *Бажановъ*.

Секретарь при прокурорѣ [вакансія].

### Присяжные повѣренныя:

Петръ Николаевичъ *Халкевичъ*.

Аркадій Владиміровичъ *Покровскій*.

Иванъ Маврикіевичъ *Войткевичъ*.

### Частныя повѣренныя:

К. а. Сергѣй Алексѣевичъ *Хорошавинъ*.

Дворян. Иванъ Корнильевичъ *Жадрицкій*.

Г. секр. Сергѣй Николаевичъ *Кузьминъ*.

Дворян. Игнатій Феликсовичъ *Лѣтковскій*.

## ВЕЛИКОЛУЦКІЙ ОКРУЖНЫЙ СУДЪ.

*Предсдатель* [вакансія].

### *Члены суда:*

К. секр. Михаилъ Петровичъ *Непенинъ*.  
Г. секр. Андрей Ивановичъ *Мармылевъ*.  
Н. с. Федоръ Егоровичъ *Кроль*.  
*Секретарь*—н. с. Иванъ Ильичъ *Силинъ*.

### *Помощники секретаря:*

Тит. с. Людвигъ Донатовичъ *Ковзанъ*.  
Тит. с. Петръ Николаевичъ *Шукинъ*.

### *Судебные пристава:*

Въ г. Великихъ-Лукахъ: н. с. Федоръ Федоровичъ *Тыртовъ* и купеческій сынъ Алексѣй Ивановичъ *Чудовъ*.

Въ г. Новоржевѣ—н. с. Александръ Петровичъ *Меллижкій*.

Въ г. Торопцѣ—н. с. Платонъ Васильевичъ *Родишевскій*.

Въ г. Холму—н. с. Нилъ Александровичъ *Аплечеевъ*.

## ПРОКУРОРСКІЙ НАДЗОРЪ.

*Прокуроръ*—с. с. Иванъ Петровичъ *Муравьевъ*.

### *Товарищи прокурора:*

1-го участка—к. а. Владиміръ Васильевичъ *Смарагдовъ*.

2-го участка—к. секр. Фаддѣй Александровичъ *Цехановскій*.

По особо-важнымъ дѣламъ [вакансія].

Великолуцкаго уѣзда—г. секр. Іосифъ Іосифовичъ *Ростовскій* [н. д.].

*Новоржевскаго уѣзда*—к. секр. Михаилъ Егоровичъ *Арбузовъ* [и. д.].

*Торопецкаго уѣзда*: 1-го участка—г. секр. Ардалионъ Петровичъ *Бляоряцевъ* [и. д.].

2-го участка—тит. с. Николай Васильевичъ *Лавинъ*.

*Холмскаго уѣзда*—к. секр. Сергѣй Петровичъ *Замятинъ* [и. д.].

*Кандидатъ на судебныя должности*—к. а. Владиславъ Ивановичъ *Саковичъ*.

*Старшій нотаріусъ*—н. с. Николай Алексѣевичъ *Шипуновъ*.

### *Нотаріусы:*

*Въ г. Великихъ-Лукахъ*: тит. с. Алексѣй Степановичъ *Лозинскій* и от. шт.-кап. Василій Тихоновичъ *Жилинскій*.

*Въ г. Новоржевъ*: к. секр. Антонъ Семеновичъ *Затемлинскій* и дворянинъ Николай Викторовичъ *Оржевскій*.

*Въ г. Холмъ*: купецъ Рафаиль Васильевичъ *Алексѣевъ* и купецъ Григорій Павловичъ *Шеляпинъ*.

*Въ г. Торопць*: к. р. Григорій Самуйловичъ *Угриновичъ* и к. секр. Николай Павловичъ *Болотниковъ*.

### *Частныя повѣренныя:*

Тит. с. Василій Ильичъ *Силгинъ*.

Г. секр. Анатолій Александровичъ *Редикъ*.

Г. секр. Петръ Лаврентьевичъ *Крынинъ*.

Мѣщ. Василій Матвѣевичъ *Кочевничкій*.

## **4-Е С.-ПЕТЕРБУРГО-ПСКОВСКОЕ ОКРУЖНОЕ АКЦИЗНОЕ УПРАВЛЕНІЕ.**

*Окружный надзиратель*—н. с. Дмитрій Сергѣевичъ *Сапожниковъ* (въ Псковѣ).

*Старшіе его помощники*: к. а. Никаноръ Ивановичъ *Кукинъ* [въ Псковѣ].

К. а. Константинъ Алексѣевичъ *Подскаевъ* [въ Опочкѣ].  
 Младше: тит. с. Иванъ Ивановичъ *Лапочкинъ* [въ Порховѣ].

К. р. Николай Николаевичъ *Подерня* [въ Островѣ].  
 Дѣлопроизводитель округа—к. секр. Павелъ Петровичъ *Сучковъ* [въ Псковѣ].

Контролеръ винокуренныхъ заводовъ округа—прусскій подданный Августъ Львовичъ *Мей* [въ селѣ Кировѣ, Псковскаго уѣзда].

## ГЛАВНОЕ УПРАВЛЕНИЕ ГОСУДАРСТВЕННОГО КОННО-ЗАВОДСТВА.

Корреспондентъ по Псковской губерніи—д. с. с. Леонидъ Константиновичъ *Теляковскій*.

## II.

### ВОЕННОЕ ВѢДОМСТВО.

#### 146-й пѣхотный Царицынскій полкъ.

Командиръ полка—полк. Петръ Петровичъ *Логиновъ*.  
 Завѣдывающій хозяйствомъ—подполковникъ Александръ Алексѣевичъ *Пастинковъ*.

И. д. полковаго адъютанта—подпоручикъ Николай Ивановичъ *Соловьевъ*.

И. д. полковаго казначея—пор. Стефанъ Ксаверьевичъ *Закликовскій*.

И. д. завѣдывающаго оружіемъ—пор. Юлій Енифановичъ *Вержбичкій*.

И. д. завѣдывающаго полковой учебной командой—пор. Алексѣй Викентьевичъ *Камутскій*.

И. д. завѣдывающаго лазаретомъ—шт. - кап. Іосифъ Лукичъ *Войцеховичъ*.

И. д. дѣлопроизводителя полковаго суда—пор. Станиславъ Эдуардовичъ *Войничкій*.

Дѣлопроизводитель хозяйственной части—пор. Сергѣй Яковлевичъ *Гиневскій*.

## Командиры батальоновъ:

- 1-го бат.—подполк. Иванъ Иозефатовичъ *Эйдршевичъ*.  
 2-го бат.—подполк. Александръ Ѳомичъ *Протасовичъ*.  
 3-го бат.—подполк. Адамъ Викентьевичъ *Бродовскій*.  
 4-го бат.—подполк. Всеволодъ Сергѣевичъ *Левинскій*.  
 Младшій шт.-офицеръ—подполк. Василій Васильевичъ  
*Васильевъ*.

## Батальонные адъютанты:

- 1-го бат.—подпор. Платонъ Васильевичъ *Афанасьевъ*.  
 2-го бат.—подпор. Хризотель Владиміровичъ *Медвѣдковъ*.  
 3-го бат.—подпор. Владиміръ Арсеньевичъ *Журавлевъ*.  
 4-го бат.—подпор. Владиміръ Алексѣевичъ *Зиновьевъ*.

## Командиры ротъ:

- 1-й роты—кап. Робертъ Романовичъ *Линдгольмъ*.  
 2-й роты—кап. Густавъ Хризостомовичъ *Протасевичъ*.  
 3-й роты—шт.-кап. Павелъ Ивановичъ *Семеко*.  
 4-й роты—кап. Иванъ Яковлевичъ *Григорьевъ*.  
 5-й роты—кап. Павелъ Іустиновичъ *Толочко I*.  
 6-й роты—шт.-кап. Иванъ Васильевичъ *Коровайкинъ*.  
 9-й роты—кап. Александръ Іустиновичъ *Толочко II*.  
 12-й роты—кап. Генрихъ Циллистиновичъ *Сулимовскій*.  
 13-й роты—кап. Александръ Іосифовичъ *Мархилевичъ*.  
 14-й роты—шт.-кап. Павелъ Поликарповичъ *Ефимовъ*.  
 16-й роты—шт.-кап. Павелъ Петровичъ *Де-Медичи*.

## Командующіе ротами:

- 7-й ротой—шт.-кап. Илья Яковлевичъ *Кульневъ*.  
 8-й ротой—шт.-кап. Леонидъ Петровичъ *Якутовъ*.  
 10-й ротой—кап. Георгій Васильевичъ *Порохинъ*.  
 11-й ротой—пор. Аркадій Александровичъ *Низовцевъ*.  
 15-й ротой—пор. Александръ Егоровичъ *Григорьевъ*.  
 Нестр. рот.—пор. Николай Антоновичъ *Цимъ*.

## Младшіе оберъ-офицеры:

*Штабсъ-капитаны:* Николай Александровичъ Герасимовъ.

Михаилъ Васильевичъ Порожинъ.

Николай Гавриловичъ Грекуловъ.

*Поручики:* Вячеславъ Яковлевичъ Евлампіевъ.

Николай Александровичъ Шатиловъ.

Василій Семеновичъ Трояновскій.

Павелъ Михайловичъ Кулаковъ.

Петръ Михайловичъ Мъшковскій.

*Подпоручики:* Иванъ Александровичъ Пороховниковъ.

Александръ Николаевичъ Таннбергъ.

Александръ Петровичъ Андреевъ.

Николай Константиновичъ Тихоміровъ.

Николай Григорьевичъ Петровскій.

Владиміръ Ивановичъ Смирновъ.

Милій Адриановичъ Анчиковъ.

Федоръ Алексѣевичъ Погольскій.

Лео Оттовичъ Сиреліусъ.

Владиміръ Михайловичъ Степановъ.

Павелъ Васильевичъ Мироновъ.

Сергѣй Васильевичъ Мейеръ.

Григорій Ивановичъ Соколовъ.

Матвѣй Людвиговичъ Бялокозъ.

Константинъ Александровичъ Егоровъ.

Евгеній Едуардовичъ Гернетъ.

Андрей Ивановичъ Лупининъ.

Егоръ Яковлевичъ Шегопцевъ.

Аркадій Ивановичъ Бойковъ.

Николай Ивановичъ Волжинскій.

Иванъ Сергѣевичъ Строгановъ.

Алексѣй Григорьевичъ Григорьевъ.

Сергѣй Александровичъ Курбатовъ.

*Полковой священ.* Александръ Ивановичъ Веселовскій.

## Полковые врачи:

*Старшій—к. с.* Иванъ Николаевичъ Изполатовъ.

*Младшіе: с. с.* Петръ Алексѣевичъ Чистосердовъ.

*Н. с.* Владимиръ Раймундовичъ Лабучъ.

*Лѣкаря:* Петръ Самоновичъ Моляко-Высоцкій и Самуилъ Фридриховичъ Зиболдъ.

*Классный медицинскій фельдшер—к. р.* Василій Яковлевичъ Ивановъ.

## ПСКОВСКОЕ ГУБЕРНСКОЕ ЖАНДАРМСКОЕ УПРАВЛЕНІЕ.

*Начальникъ управленія*—полковникъ Павелъ Евстафьевичъ *Бъловодскій*.

*Помощникъ его*—подполков. Михайлъ Матвѣевичъ *Горталовъ*.

*Адъютантъ* [вакансія].

## ПСКОВСКІЙ КАДЕТСКІЙ КОРПУСЪ.

*Директоръ корпуса*—гер.-маіоръ Александръ Сергѣевичъ *Курбатовъ*.

*Инспекторъ классовъ*—полк. Михайлъ Александровичъ *Энденъ*.

*Командиръ строевой роты*—подполк. Иванъ Николаевичъ *Соколовъ*.

*Помощникъ инспектора классовъ*—подполк. Митрофанъ Дмитріевичъ *Ушаковъ*.

### *Воспитатели:*

С. с. Владиміръ Федоровичъ *Смирновъ*.

Кап. Федоръ Алексѣевичъ *Ушаковъ*.

Шт.-кап. Александръ Николаевичъ *Ръпинъ*.

К. с. Иванъ Николаевичъ *Блюмъ*.

К. с. Иванъ Сидоровичъ *Парфеновъ*.

Н. с. Александръ Семеновичъ *Равичъ-Щербо*.

Н. с. Платонъ Федоровичъ *Рожанскій*.

Н. с. Василій Михайловичъ *Бриллиантовъ*.

Н. с. Александръ Андреевичъ *Кратировъ*.

Тит. с. Александръ Дмитріевичъ *Козыревъ*.

### *Штатные преподаватели:*

Подполк. Дмитрій Федоровичъ *Политковскій*.

К. с. Киприанъ Сергѣевичъ *Хоцяновъ*.

Н. с. Михайлъ Петровичъ *Клуссинъ*.

Н. с. Альфредъ Егоровичъ фонъ *Штейнъ*.

Н. с. Леонидъ Генриховичъ *Мелье*.

Н. с. Николай Константиновичъ *Давыдовъ*.



*Законоучитель—священникъ Александръ Кузьмичъ Березскій.*

*Штатный священникъ и законоучитель—протоіерей Андрей Васильевичъ Сенаторскій.*

*На вакансіи псаломщика—священникъ Петръ Гавриловичъ Зачернскій.*

### *Врачи:*

*Старшій—с. с. Игнатій Ивановичъ Гомолицкій,*

*Младшій—к. с. Александръ Васильевичъ Бьялевъ.*

*Классный медицинскій фельдшеръ—г. себр. Антонъ Ивановичъ Юрень.*

*Секретарь—к. а. Василій Федоровичъ Мирскій.*

*Бухгалтеръ—тит. с. Александръ Феликсовичъ Франіо.*

*Смотритель дома—капит. Кузьма Максимовичъ Лашковъ.*

*Завѣдывающій обмундированіемъ кадетъ—капит. Иванъ Ефимовичъ Пушиновъ.*

### *Прикомандированные къ корпусу сверхштатные учителя 4-го Московскаго кадетскаго корпуса:*

*К. с. Леонидъ Васильевичъ Васильевъ.*

*К. а. Михаилъ Михайловичъ Харинскій.*

*Тит. с. Александръ Николаевичъ Полетаевъ.*

### *Прикомандированные офицеры для и. д. воспитателей:*

*Капит. Евгеній Владиміровичъ Харитоновъ.*

*Капит. Владиміръ Львовичъ Кругликовъ.*

*Шт.-капит. Иванъ-Игнатій Станиславовичъ Рутковскій.*

*Шт.-капит. Николай Юліусъ Павловичъ баронъ фонъ-Майдель.*

*Шт.-капит. Максимилианъ-Николай-Герольдъ Іогановичъ фонъ-Мунте-фонъ-Моргенштиерне.*

*Поруч. Петръ Асигритовичъ Адамовичъ.*

*Поруч. Константинъ Порфирьевичъ Андреевъ.*

## ПРОВІАНТСКОЕ ВѢДОМСТВО:

Смотритель провіантскаго продовольственнаго магазина—  
капит. Феликсъ Осиповичъ Корсакъ.

### III.

## ДУХОВНОЕ ВѢДОМСТВО.

Епархіальный Преосвященный Епископъ Гермогенъ.

И. д. секретаря при немъ—г. секр. Иванъ Павловичъ  
Сорокинъ.

Экономъ архіерейскаго дома—игумень Павелъ.

Казначей и ризничій—іеромонахъ Алексій.

Регентъ—псаломщикъ кафедральнаго собора Михаилъ  
Кляровский.

## ДУХОВНАЯ КОНСИСТОРІЯ.

### Ч л е н ы:

Протоіерей Петропавловскаго собора Михаилъ Сергѣе-  
вичъ Князевъ.

Протоіерей Никитской церкви Алексѣй Петровичъ Де-  
вожскій.

Протоіерей и ключарь кафедральнаго собора Матвѣй  
Феодоровичъ Любомірскій.

Священникъ Анастасіевской церкви Василій Діомидовичъ  
Смиречанскій.

Сверхштатный членъ—священникъ Варлаамовской церкви  
Александръ Георгіевичъ Лебедевъ.

Секретарь консисторіи—н. с. Николай Ивановичъ Ток-  
маковъ.

Столоначальники: тит. с. Михаилъ Прокофьевичъ Стех-  
новскій.

Г. секр. Дмитрій Алексѣевичъ Рясенъ,  
И. д. столоначальниковъ: Михаилъ Ивановичъ Демковъ,  
Алексѣй Михайловичъ Красноумовъ.



*Регистраторъ*—тит. сов. *Василій Кузьмичъ Вязновскій.*  
*Архивариусъ*—в. регистр. *Алексѣй Васильевичъ Румян-*  
*цевъ.*

*Казначей и смотритель*—*Владиміръ Ивановичъ Орловъ*  
 [и. д.]

### *Миссіонеры:*

*1-го округа*—священ. *Псковской единовѣрческой церкви*  
*Константинъ Ефимовичъ Голубевъ.*

*2-го округа* [вакансія].

### **ДУХОВНАЯ СЕМИНАРІЯ.**

*Ректоръ семинаріи*—протоіерей *Алексѣй Ивановичъ Ле-*  
*бедевъ.*

*Инспекторъ семинаріи*—в. с. *Сергѣй Васильевичъ Ко-*  
*момскій.*

*Помощникъ инспектора*—состоящій въ IX классѣ *Георгій*  
*Васильевичъ Цвѣтаевъ.*

*Преподаватели: Священнаго писанія*—состоящій въ VIII  
 классѣ *Александръ Васильевичъ Потаповъ.*

*Догматическаго и нравственнаго богословія*—состоящій  
 въ VIII классѣ *Сергѣй Алексѣевичъ Транквилинтатинъ.*

*Всеобщей русской церковной исторіи*—в. с. *Василій Ни-*  
*колаевичъ Дмитревскій* [онъ же секретарь правленія].

*Гомилетики, литургики и практическаго руководства*  
*для пастырей*—в. с. *Діонисій Іуліановичъ Стопневичъ.*

*Латинскаго языка*—н. с. *Даніилъ Ивановичъ Тутюнаръ.*

*Греческаго языка* [вакансія].

*Всеобщей русской гражданской исторіи*—состоящій въ  
 VIII классѣ *Евгеній Евгеніевичъ Лебедевъ* [онъ же и библиоте-  
 карь семинаріи].

*Психологій, философій, логики и педагогикъ*—в. а. *Иванъ*  
*Ивановичъ Лавровъ.*

*Словесности, исторіи литературы*—состоящій въ VIII  
 классѣ *Иванъ Константиновичъ Копаневичъ.*

*Математики, физики и еврейскаго языка*—каедральный  
 протоіерей *Петръ Михайловичъ Домовскій.*

*Французскаго языка*—*Альфредъ Францевичъ Анспахъ.*

*Нѣмецкаго языка*—*Петръ Петровичъ Гутманъ.*

*Цѣнія*—священникъ *Іоаннъ Андреевичъ Обросовъ.*

*Учитель гимнастики*—Николай Александровичъ Францевъ.  
*Надзиратели семинаріи*, состоящіе въ X классѣ: Александръ Петровичъ Рождественскій и Алексѣй Семеновичъ Черепнинъ.

*Экономъ семинаріи*—діаконъ Василій Афанасьевичъ Черепнинъ.

*Врачъ семинаріи*—к. с. Александръ Васильевичъ Бьялевъ.

*Члены правленія семинаріи отъ духовенства*—священники: Іоаннъ Никитичъ Аполинскій и Константинъ Николаевичъ Ковалевскій.

*Преподаватель исторіи и обличенія русскаго раскола*—состоящій въ VIII классѣ Михаилъ Ипполитовичъ Лавровскій.

## ЕПАРХІАЛЬНОЕ ПОПЕЧИТЕЛЬСТВО О БѢДНЫХЪ ДУХОВНАГО ЗВАНІЯ.

*Члены*—священники церквей:

Анастасіевской—Василій Діомидовичъ Смиречанскій.

Варлаамской—Александръ Егоровичъ Лебедевъ.

Богоявленской—Симеонъ Ивановичъ Поповъ.

Покровской—Василій Ивановичъ Березскій.

Космодамиановской—Александръ Павловичъ Павскій  
 [онъ же казначей].

*Секретарь*—Михаилъ Ивановичъ Дымовъ.

## ДУХОВЕНСТВО РИМСКО-КАТОЛИЧЕСКОЕ.

*Настоятель Псковской Римско-католической церкви*—Магистръ Теологіи Аугустинъ Валентиновичъ.

*Викарные ксендзы*: Адамъ Коленда, Францъ Шняровичъ и Телесфоръ Заборекъ [проживаетъ въ гор. Великихъ-Лукахъ].

## ДУХОВЕНСТВО ЕВАНГЕЛИЧЕСКО-ЛЮТЕРАНСКОЕ.

Псковскій Евангелическо-лютеранскій проповѣдникъ и пасторъ—Германъ Карловичъ Брезинскій.

Кистерь и органистъ—Иванъ Андреевичъ Гульбе.

## ПСКОВСКИЙ ДѢТСКИЙ ПРИУТЪ СВ. ОЛЬГИ.

*Попечительница* [вакансія].

*Помощница попечительницы*—Софья Петровна Тубенцаль.

*Директоръ*—бол. сов. Михайлъ Федоровичъ Эссенъ.

*Почетный старшина* (вакансія).

*Смотрительница*—Софья Степановна Головина.

*Помощница*—Елисавета Васильевна Булыникова.

*Законоучитель*—священникъ Александръ Березскій.

*Врачъ*—Корнилій Антоновичъ Раухъ.

## З Е М С Т В О.

### ГУБЕРНСКОЕ ЗЕМСКОЕ СОБРАНИЕ:

*Предсѣдатель собранія*—губернскій предводитель дворянства Александръ Евгеніевичъ Заринъ.

### Губернскіе гласные:

#### *Псковскаго уѣзда:*

Борисъ Михайловичъ Шатиловъ.

Владиміръ Владиміровичъ Назимовъ.

Дмитрій Ивановичъ Ивановъ.

Леонидъ Владиміровичъ Назимовъ.

Николай Васильевичъ Курничниковъ.

Николай Александровичъ Вагановъ.

Модестъ Модестовичъ Карамышевъ.

Карлъ Ивановичъ Гельдтъ.

#### *Островскаго уѣзда:*

Николай Алексѣевичъ Беклешовъ.

Сергѣй Михайловичъ Неклюдовъ.

Константинъ Ивановичъ Ларионовъ.

Алексѣй Михайловичъ Неклюдовъ.

Николай Павловичъ Фонъ-деръ-Роппъ.

*Опочечугаго уѣзда:*

Алексѣй Викторовичъ Фокъ.  
 Иліодоръ Александровичъ Яновичъ.  
 Григорій Ѳедоровичъ Карповъ.  
 Павелъ Ѳедоровичъ Карповъ.  
 Павелъ Ивановичъ Большевъ.

*Новоржевскаго уѣзда:*

Петръ Петровичъ Елагинъ.  
 Левъ Леонидовичъ Львовъ.  
 Николай Алексѣевичъ Любимовъ.  
 Владиміръ Владиміровичъ Философовъ.

*Великолукскаго уѣзда:*

Василій Павловичъ Горбуновъ.  
 Иванъ Терентьевичъ Косицкій.  
 Николай Петровичъ Елагинъ.  
 Александръ Григорьевичъ Желъзновъ.  
 Дмитрій Измайловичъ Кастюринъ.

*Торопецкаго уѣзда:*

Николай Семеновичъ Корвинъ-Круковскій.  
 Михаилъ Семеновичъ Корвинъ-Круковскій.  
 Алексѣй Ивановичъ Богдановичъ.

*Холмскаго уѣзда:*

Князь Михаилъ Константиновичъ Шаховской.  
 Валеріанъ Сергѣевичъ Объядовъ.  
 Анатолій Егоровичъ Чириковъ.  
 Владиміръ Лувичъ Кушелевъ.

*Порховскаго уѣзда:*

Николай Ивановичъ Миллеръ.  
 Николай Модестовичъ Карамышевъ.

Графъ Сергѣй Александровичъ Строгановъ.  
 Александръ Константиновичъ Вершинъ.  
 Михаилъ Алексѣевичъ Ивановъ.  
 Павелъ Ивановичъ Ардамацкій.  
 Ростиславъ Петровичъ Балавенскій.  
 Сергѣй Николаевичъ Дученковъ.

### ГУБЕРНСКАЯ ЗЕМСКАЯ УПРАВА.

*Предсѣдатель*—д. с. с. Николай Алексѣевичъ Бекле-  
 шовъ.

*Члены*: шт.-ротм. Дмитрій Измайловичъ Кастюринъ.  
 К. а. Алексѣй Михайловичъ Неклюдовъ.  
*Секретарь*—в. секр. Василій Михайловичъ Конакотинъ.  
*Бухгалтеръ*—Алексѣй Герасимовичъ Гуровъ.

### ГУБЕРНСКАЯ ЗЕМСКАЯ БОЛЬНИЦА.

*Смотритель*—Мартынъ Петровичъ Кирибломъ.  
*Ординаторы*: старшій врачъ—в. а. Никтополіонъ Ива-  
 новичъ Столбушинскій.  
 Тит. с. Александръ Петровичъ Бѣльскій.  
*Женщина-врачъ*—Марья Теофиловна Заливако.

### РЕДАКЦІЯ „ВѢСТНИКА ПСКОВСКАГО ГУБЕРНСКАГО ЗЕМСТВА.“

*Отвѣтственный редакторъ*—Николай Алексѣевичъ Бек-  
 лешовъ.  
*Секретарь редакціи*—Андрей Андреевичъ Пытинъ.

---

**УЧРЕЖДЕНИЯ**

**ГОРОДСКІЯ И УЪЗДНЫЯ.**





## П С К О В Ъ.

*Уѣздный предводитель дворянства*—д. с. с. Александръ Николаевичъ Яхонтовъ.

### ДВОРЯНСКАЯ ОПЕКА.

*Предсѣдатель*—уѣздный предводитель дворянства.

*Члены*: к. а. Александръ Михайловичъ Кислинскій.

К. с. Сергѣй Александровичъ Орловъ.

*Письмоводитель*—н. с. Викторъ Игнатьевичъ Ивашевскій.

### УѢЗДНОЕ ПО ВОИНСКОЙ ПОВИННОСТИ ПРИСУТСТВІЕ.

*Предсѣдатель*—уѣздный предводитель дворянства.

*Постоянные члены*: уѣздный исправникъ, предсѣдатель уѣздной земской управы, военный членъ по назначенію.

*Временные члены*: военный медикъ по назначенію.

Гражданскій медикъ по назначенію.

Одинъ изъ гласныхъ—мѣстныхъ жителей того участка, въ которомъ дѣлается призывъ, избираемый уѣзднымъ земскимъ собраніемъ.

### УѢЗДНОЕ ПО КРЕСТЬЯНСКИМЪ ДѢЛАМЪ ПРИСУТСТВІЕ.

*Предсѣдатель*—уѣздный предводитель дворянства.

*Непремѣнный членъ*—дворянинъ Николай Павловичъ Фонъ-деръ-Ропъ.

*Члены*: почетный мировой судья, к. секр. Иванъ Ивановичъ Шмидтъ.

*Уѣздный исправникъ.*

Предсѣдатель уѣздной земской Управы.

*Податной инспекторъ* IV участка Псковской губерніи.

## ГОРОДСКОЕ ПОЛИЦЕЙСКОЕ УПРАВЛЕНИЕ.

Полицеймейстеръ—н. с. Владиміръ Ивановичъ Саран-  
човъ.

### Пристава:

1-й части—к. А. Арсентій Еладьевичъ Калининъ.

2-й части—к. а. Иванъ Ивановичъ Соколовскій.

3-й части—к. р. Одонъ Прокофьевичъ Кулешевичъ.

### Помощники приставовъ:

1-й части—к. р. Іосифъ Іосифовичъ Дейтеръ и неимѣю-  
щій чина Левъ Александровичъ Ковачичъ.

2-й части—к. р. Никаноръ Петровичъ Деинскій.

3-й части—г. секр. Александръ Михайловичъ Соловскій  
и отст. подп. Александръ Александровичъ Кочаровскій.

Секретарь—к. а. Евгений Михайловичъ Глушковъ.

## ГОРОДСКАЯ ДУМА.

Предсѣдатель—городской голова, пот. поч. гражд. Петръ  
Петровичъ Калашниковъ, онъ же гласный думы.

Гласные: г. секр. Николай Васильевичъ Кирпичниковъ.

Купцы: Карлъ Ивановичъ Гельдтъ.

Романъ Христіановичъ Вельцъ.

Пот. почетн. гражд. Эдуардъ Романовичъ Сутгофъ.

Михаилъ Федоровичъ Барзовъ.

Д. с. с. Александръ Евгениевичъ Заринъ.

Ефимъ Алексѣевичъ Хилоскій.

Иванъ Ивановичъ Жиглевичъ.

Иванъ Ларионовичъ Ларионовъ.

Романъ Адамовичъ Картау.

Алексѣй Алексѣевичъ Шелковъ.

Всеволодъ Ивановичъ Барановскій.

Кр. Дмитрій Ивановичъ Ивановъ.

Г. секр. Александръ Евгениевичъ Окуневъ.

Василій Николаевичъ Хмѣлинскій.

Михайль Федоровичъ *Балагинъ*.  
 Свящ. Константинъ Ефимовичъ *Голубевъ*.  
 Семень Николаевичъ *Хмьлинскій*.  
 Федоръ Михайловичъ *Плюшкинъ*.  
 Пот. поч. гражд. Александръ Николаевичъ *Ложовъ*.  
 Семень Ефимовичъ *Нѣмцевъ*.  
 Кр. Степанъ Дорофеевичъ *Дорофеевъ*.  
 Куп. Онисимъ Тимофеевичъ *Смирновъ*.  
 Михайль Николаевичъ *Хитровъ*.  
 Михайль Петровичъ *Пузыревъ*.  
 Степанъ Лаврентьевичъ *Коровниковъ*.  
 Иваръ Федоровичъ *Оутоцкій*.  
 К. с. Михайль Дмитриевичъ *Дерюгинъ*.  
 Инженеръ-технологъ Константинъ Львовичъ *Левенъ*.  
 Василій Ивановичъ *Константиновъ*.  
 Алексѣй Мартиновичъ *Качевъ*.  
 К. секр. Александръ Андреевичъ *Соколовскій*.  
 Купцы: Антонъ Трофимовичъ *Разбѣгевъ*.  
 Василій Яковлевичъ *Сафьянщиковъ*.  
 Свящ. Александръ Павловичъ *Павскій*.  
 Мѣщ. Михайль Никитичъ *Литвиновъ*.  
 Крест. Федоръ Филипповичъ *Яковлевъ*.  
 Н. с. Иванъ Алексѣевичъ *Соколовскій*.  
 Дворян. Евгенийъ Ростиславовичъ *Клингенбергъ*.  
 Мѣщ. Михайль Николаевичъ *Назаровъ*.  
 Тит. с. Павелъ Тимофеевичъ *Малаевъ*.  
 Мѣщ. Федоръ Александровичъ *Найденовъ*.  
 К. р. Михайль Гавріиловичъ *Тропинъ*.  
 Н. с. Николай Петровичъ *Мазуровъ*.  
 Купцы: Августъ Августовичъ *Кладтъ*.  
 Андрей Ивановичъ *Сафроновъ*.  
 К. с. Карль Егоровичъ *Меккеръ*.  
 Куп. Мартинъ Андреевичъ *Землянскій*.  
 Кр. Афанасій Прокофьевичъ *Листовъ*.

## ГОРОДСКАЯ УПРАВА.

*Предсѣдатель*—городской голова.

*Замѣститель* городского головы—Псковскій 2-й гильдіи купецъ Михайль Федоровичъ *Барзовъ*, онъ же членъ управы.

*Члены*: Псков. 2-й гильдіи купецъ Филиппъ Леонтьевичъ *Бабкинъ*.

*Завѣдывающій дѣлопроизводствомъ*—секр. городской думы, в. секр. Александръ Андреевичъ Соколовскій.  
*Бухгалтеръ*—мѣщ. Осипъ Кузьмичъ Гузынинъ.

## РЕМЕСЛЕННАЯ УПРАВА.

*Ремесленный голова*—мѣщ. Александръ Венедиктовичъ Фалевичъ.

### Старшины цеховъ:

*Серебрянаго*—уволенный въ запасъ Александръ Григорьевичъ Пороosenковъ.

*Кузнечнаго*—мѣщ. Карлъ Федоровичъ Штурмеръ.

*Столярнаго*—граж. Карлъ Александровичъ Бинисъ.

*Малярнаго*—мѣщ. Семень Ивановичъ Ивановъ.

*Портнаго*—мѣщ. Гавриилъ Ивановичъ Кравчукъ.

*Сапожнаго*—мѣщ. Егоръ Карловичъ Эрманъ.

*Пекарнаго*—крест. Иванъ Ивановичъ Тепловъ.

*Гончарнаго*—крест. Иванъ Афанасьевичъ Афанасьевъ.

## ТОРГОВАЯ ДЕПУТАЦІЯ.

### Ч л е н ы:

Пот. поч. граж. Александръ Николаевичъ Лоховъ.

Т. с. Всеволодъ Ивановичъ Барановскій.

Псковскій мѣщ. Федоръ Александровичъ Найденовъ.

## СИРОТСКІЙ СУДЪ.

*Предсѣдатель*—купецъ Михаилъ Федоровичъ Балагинъ.

**Ч л е н ы:**

Купцы: Андрей Ивановичъ Сафроновъ.

Иванъ Федоровичъ Сутоцкий.

Мѣщане: Михайлъ Николаевичъ Назаровъ.

Петръ Ивановичъ Постниковъ.

Гавріилъ Ивановичъ Кравчукъ.

Архипъ Степановичъ Сахновъ.

Завѣдующій дѣломъ производствомъ—г. секр. Петръ Емельяновичъ Флоринскій.

**УѢЗДНОЕ ПОЛИЦЕЙСКОЕ УПРАВЛЕНІЕ.**

Уѣздный исправникъ—с. с. Павелъ Карловичъ Тубенталь.

Помощникъ исправника—н. с. Антонъ Маріановичъ Порембскій.

Непрерывный засѣдатель—отст. подп. Николай Александровичъ Лисенковъ.

Сельскіе засѣдатели: Алексѣй Зуевъ и Степанъ Яковлевъ.

**Становые приставы:**

1-го стана—к. а. Александръ Егоровичъ Затеplinскій.

2-го стана—в. а. Владиміръ Александровичъ Головачевъ.

3-го стана—к. а. Иванъ Ивановичъ Богдановъ.

Полицейскій надзиратель Александровскаго посада—г. секр. Василій Яковлевичъ Соболевскій.

**Полицейскіе урядники:**

1-го участка—Иванъ Калининъ.

2-го участка—Василій Богдановъ.

3-го участка—Алексѣй Федоровъ.

4-го участка—Дмитрій Алексеевъ.

5-го участка—Дмитрій Димбортъ.

6-го участка—Григорій Петровъ.

7-го участка [вакансія].

8-го участка—Алексѣй Ивановъ.

9-го участка—Игнатій Виноградовъ.

- 10-го участка—Степанъ *Иматьевъ*.  
 11-го участка—Фридрихъ *Кунносъ*.  
 12-го участка—Ермолай *Козловъ*.  
 13-го участка—Егоръ *Ивановъ*.  
 14-го участка—Александръ *Мартинсонъ*.

### *Волостные старшины:*

- Сидоровской волости*—Алексѣй *Евстигнѣевъ*.  
*Прудской волости*—Сергѣй *Васильевъ*.  
*Мелеховской волости*—Леонъ *Григорьевъ*.  
*Докатовской волости*—Егоръ *Травинъ*.  
*Славковской волости*—Иванъ *Герасимовъ*.  
*Заборовской волости*—Николай *Ивановъ*.  
*Виделибской волости*—Алексѣй *Николаевъ*.  
*Пикалихинской волости*—Михаилъ *Федоровъ*.  
*Жуковской волости*—Абрамъ *Алексѣевъ*.  
*Торошинской волости*—Семень *Федоровъ*.  
*Остенской волости*—Никита *Михайловъ*.  
*Пеково-градской волости*—Алексѣй *Архиповъ*.  
*Логазовской волости*—Михаилъ *Григорьевъ*.  
*Изборской волости*—Александръ *Филиповъ*.  
*Палкинской волости*—Федоръ *Феклистовъ*.  
*Паниковской волости*—Григорій *Кондратьевъ*.  
*Печерской волости*—Иванъ *Тимофеевъ*.  
*Слободской волости*—Василій *Провофьевъ* *Прониковъ*.

### **ИСПРАВИТЕЛЬНОЕ АРЕСТАНТСКОЕ ОТДѢЛЕНІЕ.**

- Начальникъ*—в. а. Эрнстъ *Ивановичъ Вельцъ*.  
*Помощникъ ея*—в. секр. Василій *Кузьмичъ Пацевичъ*.

### **УѢЗДНОЕ ЗЕМСКОЕ СОБРАНІЕ.**

- Предсѣдатель*—уѣздный предводитель дворянства, онъ же и гласный, А. Н. *Яхонтовъ*.

## Гласные отъ землевладельцевъ:

Николай Николаевичъ *Вожинъ*.  
 Николай Павловичъ *Лавриновскій*.  
 Николай Ѳедоровичъ *Фанъ-деръ-Флитъ*.  
 Николай Васильевичъ *Кирпичниковъ*.  
 Борисъ Михайловичъ *Шатиловъ*.  
 Петръ Карловичъ *Гиллейнъ-фонъ-Гембицъ*.  
 Николай Казиміровичъ *Богушевскій*.  
 Модестъ Модестовичъ *Карамышевъ*.  
 Викторъ Игнатъевичъ *Ивашевскій*.  
 Алексѣй Матвѣевичъ *Алексѣевъ*.  
 Іосифъ Антоновичъ *Родзевичъ*.  
 Карлъ Матвѣевичъ *Осиповичъ*.  
 Владиміръ Владиміровичъ *Назимовъ*.  
 Николай Александровичъ *Вагановъ*.  
 Иванъ Ивановичъ *Шмидтъ*.  
 Леонидъ Владиміровичъ *Назимовъ*.  
 Павелъ Матвѣевичъ *Плшкивъ*.

## Отъ города:

Михаилъ Ѳедоровичъ *Балагинъ*.  
 Эдуартъ Романовичъ *Сутлофъ*.  
 Петръ Петровичъ *Калашниковъ*.  
 Михаилъ Гавріиловичъ *Тропинъ*.  
 Алексѣй Алексѣевичъ *Шелковъ*.  
 Иванъ Ларионовичъ *Ларионовъ*.  
 Ефимъ Алексѣевичъ *Хиловскій*.  
 Иванъ Матвѣевичъ *Плшкивъ*.  
 Карлъ Ивановичъ *Гельдтъ*.  
 Свящ. Константинъ Ефимовичъ *Голубевъ*.

## Отъ сельскихъ обществъ:

Андрей Васильевичъ *Гладковскій*.  
 Дмитрій Ивановичъ *Ивановъ*.  
 Иванъ *Ивановъ*.  
 Иванъ *Егоровъ*.  
 Александръ Николаевичъ *Васильевъ*.  
 Тимофей *Трифоновъ*.



Федотъ Васильевъ.  
 Кузьма Ильинъ.  
 Иванъ Яковлевичъ Шелухинъ.  
 Григорій Кондратьевъ.  
 Михайлъ Григорьевъ.  
 Николай Филиповъ.  
 Егоръ Емельяновъ.  
 Ефимъ Григорьевъ.  
 Членъ отъ вѣдомства государственныхъ имуществъ.

### УѢЗДНАЯ ЗЕМСКАЯ УПРАВА.

Предсѣдатель управы—крестьянинъ-собственникъ Дмитрій Ивановичъ Ивановъ.

Члены управы: в. секр. Иванъ Яковлевичъ Шелухинъ.  
 Отставной гвардіи поруч. Владиміръ Владиміровичъ Назимовъ.

Секретарь управы—Александръ Александровичъ Заборовскій.

Землемѣръ при управѣ—Александръ Федоровичъ Германсонъ.

Агенты страхованія: 1-го участка—к. а. Эдуардъ Карловичъ Гернетъ.

2-го участка—крестьянинъ Степанъ Афанасьевичъ Щеголевъ.

Бухгалтеръ управы—Александръ Алексѣевичъ Пономаревъ.

### Земскіе врачи:

1-го медицинского участка—Петръ Кузьмичъ Березскій.

2-го — — — Семень Захаровичъ Матвѣевъ.

3-го — — — Петръ Антоновичъ Бомасъ.

Ветеринарный врачъ—Агафангелъ Захаровичъ Ивановскій.

Акушерки-фельдшерницы: 1-го участка—Анна Павловна Смирнова.

2-го участка—Елена Платоновна Матѣева.

3-го участка—Ольга Платоновна Полозова.

## Земскіе пожарные старосты:

1-го участка—Славковичи—Слесаревъ.

2-го участка—Пруды—Трифоновъ.

3-го участка—г. Псковъ—Зайцевъ.

4-го участка—Печеры—Пиллеръ.

Смотритель арестантскихъ помѣщеній—Тихонъ Павловъ.

## Училищный совѣтъ.

Предсѣдатель—уѣздный предводитель дворянства.

### Ч л е н ы:

Инспекторъ народныхъ училищъ I округа—с. с. Владиміръ Федоровичъ Ниландеръ.

Учитель-инспекторъ городского училища—н. с. Павелъ Ивановичъ Самойловъ.

Псковскій уѣздный исправникъ.

Предсѣдатель уѣздной земской управы.

Д. с. с. Николай Александровичъ Валановъ.

Г. секр. Николай Васильевичъ Кирпичниковъ.

Отъ духовенства—свящ. Семенъ Андреевичъ Хвоинскій.

## Выборные для постоянного надзора за училищами:

Николай Федоровичъ Фанъ-деръ-Флитъ.

Николай Павловичъ Лавриновскій.

Михаилъ Александровичъ Назимовъ.

Борисъ Михайловичъ Шатиловъ.

Петръ Кузьмичъ Березскій.

Леонидъ Карповичъ Вальцовъ.

Петръ Карловичъ Гембицъ.

## ГОРОДСКОЕ УЧИЛИЩЕ.

*Почетный смотритель*—в. с. Михаилъ Дмитриевичъ Дерюгинъ.

*Учитель - инспекторъ*—н. с. Павелъ Ивановичъ Самойловъ.

*Законоучитель*—свщ. Семень Ивановичъ Поповъ.

*Учителя:* в. а. Фаддей Антоновичъ Адашкевичъ.

К. а. Николай Петровичъ Аполлоновъ.

## ЕВАНГЕЛИЧЕСКО - ЛЮТЕРАНСКО - ЦЕРКОВНО - ПРИХОДСКОЕ ЖЕНСКОЕ УЧИЛИЩЕ СВ. ЯКОВА.

*Завѣдывающій имъ и законоучитель* Евангелическо-лютеранскаго исповѣданія—пасторъ Германъ Карловичъ Брезинскій.

*Преподавательницы:* нѣмецкаго языка, ариѳметики и исторіи—Алида Александровна Вельцъ.

*Русскаго и французскаго языка и географіи*—Эмма Федоровна Кальверъ.

*Русскаго языка*—Марія Ивановна Иванова.

*Нѣмецкаго языка, чистописанія и рукодѣлія*—Ольга Леопольдовна Викбергъ.

*Преподаватель пѣнія*—Артуръ Бергманъ.

## ЗАПСКОВСКОЕ МУЖСКОЕ ПРИХОДСКОЕ ЗЕМСКОЕ УЧИЛИЩЕ.

*Законоучитель*—свщ. Александръ Петровичъ Королевъ.

*Учителя:* Александръ Ивановичъ Кондратьевъ и Михаилъ Александровичъ Егоровъ.

## ЖЕНСКОЕ ПРИХОДСКОЕ УЧИЛИЩЕ.

Законоучитель—свщ. Василій Ивановичъ Березскій.  
 Учительница—Марія Ивановна Вержбицкая.  
 Помощница ея—Клавдія Ивановна Васильева.  
 Учительница руководящая—Варвара Ивановна Дикущкина.  
 Учитель пѣнія—Александръ Ивановичъ Кондратьевъ.

## ПРИХОДСКОЕ УЧИЛИЩЕ.

Законоучитель—свщ. Александръ Петровичъ Королевъ.  
 Учительница—Марія Александровна Виноградова.  
 Учитель—Александръ Александровичъ Флоринскій.

## ЗЕМСКОЕ ПРИХОДСКОЕ ЗАВЕЛИЧСКОЕ 2-ХЪ-КЛАС- СНОЕ УЧИЛИЩЕ ПРИ СИРОТСКОМЪ ОТДѢЛЕНІИ ГУ- БЕРНСКАГО ЗЕМСТВА.

Законоучитель—свщ. Павелъ Ивановичъ Ребезовъ.  
 Учителя: Ильѣ Михайловичъ Михайловъ.  
 Всеволодъ Александровичъ Егоровъ.

## ДУХОВНОЕ УЧИЛИЩЕ.

Смотритель училища—магистръ богословія, с. с. Ильѣ Михайловичъ Рождественскій.  
 Помощникъ его—н. с. Иванъ Петровичъ Яхонтовъ.  
 Учителя: латинскаго языка и чистописанія—н. с. Михаилъ Ивановичъ Быстровъ.  
 Русскаго языка—н. с. Петръ Яковлевичъ Орлеанскій.  
 — — — состоящій въ VIII классѣ Василій Гавриловичъ Чебышевъ.

*Греческаго языка*—н. с. Милій Александровичъ Стафи-  
левскій.

*Ариѳметики и географіи*—состоящій въ X классѣ Алек-  
сандръ Александровичъ Громовъ.

*Церковнаго пѣнія*—Михаилъ Андреевичъ Кляровскій.

## ЖЕНСКОЕ ЕПАРХІАЛЬНОЕ УЧИЛИЩЕ.

*Совѣтъ училища*: предсѣдатель—протоіерей кафедраль-  
наго собора Петръ Доловскій.

*Члены*: священникъ Александръ Павскій.

Священникъ Василій Березскій.

*И. д. начальницы училища*—монахиня Ювеналія.

*Воспитательницы и учительницы рукодѣлія*: дочь свящ.  
Глафира Лаврова.

Дочь діакона Екатерина Упадышева.

*Преподаватели*: закона Божія—Василій Дмитревскій,  
онъ же и. д. инспектора.

*Русскаго языка*—Иванъ Копаневичъ, онъ же дѣлопроизво-  
дитель совѣта.

*Ариѳметики и географіи*—Софія Фростъ.

*Чистописанія и церковнаго пѣнія*—Марія Копаневичъ.

*Врачъ училища*—н. с. Александръ Бильскій.

*Экономка*—Параскева Афанасьева.

## УПРАВЛЕНІЕ УѢЗДНАГО ВОИНСКАГО НАЧАЛЬНИКА.

*Цесковскій уѣздный воинскій начальникъ*—полковникъ  
Александръ Ивановичъ Батропинъ.

*Дѣлопроизводитель управленія*—к. а. Игнатій Егоровичъ  
Варагушинъ.

### 3-Й РЕЗЕРВНЫЙ ПѢХОТНЫЙ (КАДРОВЫЙ) БАТА- ЛІОНЪ.

*Командиръ батальона* — полк. *Василій Христіановичъ Оккерманъ.*

*И. д. завѣдывающаго хозяйствомъ* — кап. *Николай Ивановичъ Чарковскій.*

*И. д. батальоннаго адъютанта* — кап. *Апполонъ Александровичъ Бонъ.*

*Завѣдывающій оружіемъ* — поруч. *Владиміръ Лукичъ Выржиковскій.*

*Завѣдывающій учебною командою и писарскимъ классомъ* — поруч. *Павель Максимовичъ Ивановъ.*

*Казначей батальона* — подпор. *Владиміръ Николаевичъ Ивановъ.*

*Завѣдывающій пересыльными нижними чинами* — подпор. *Иванъ Николаевичъ Бодашковъ.*

*Завѣдывающій складомъ неприкосновеннаго запаса* — подпор. *Алексѣй Алексѣевичъ Наперстковъ.*

#### *Командиры ротъ:*

*1-й* — шт.-кап. *Гавріилъ Александровичъ Лихачевъ.*

*2-й* — шт.-кап. *Константинъ Александровичъ Знаменскій.*

*3-й* — шт.-кап. *Павель Ивановичъ Алексѣевъ.*

*4-й* — шт.-кап. *Николай Афанасьевичъ Скворцовъ.*

*5-й* — шт.-кап. *Давидъ Федоровичъ Гутцайтъ.*

#### *Суболтернъ-офицеры:*

*Шт.-кап. Никаноръ Васильевичъ Михайловскій.*

*Шт.-кап. Петръ Петровичъ Шишковъ.*

*Шт.-кап. Иванъ Николаевичъ Петровъ.*

*Поруч. Константинъ Алексѣевичъ Явойловъ.*

*Поруч. Павель Гавріиловичъ Князевъ.*

*Поруч. Георгій Николасвичъ Ермоловъ.*

*Поруч. Иванъ Казиміровичъ Пальчевскій.*

*Подп. Іосифъ Лукичъ Выржиковскій.*

*Подп. Александръ Алексѣевичъ Любимовъ.*

*Подп. Николай Николаевичъ Ермоловъ.*

*Подп. Михаилъ Викентьевичъ Ковалевскій.*

*Подп. Владимиръ Федоровичъ Гутцайтъ.*

*Подп. Алексѣй Ивановичъ Соколовскій.*

Подп. *Василій Алексѣевичъ Бѣлявскій.*

Подп. *Николай Викторовичъ Ивашевскій.*

Подп. *Елисей Ноевичъ Робачевскій.*

*Врачи:* старшій—к. с. *Людвигъ Фердинандовичъ Барро.*

Младшій—к. а. *Гавріиль Сергѣевичъ Ивановъ.*

*Дѣлопроизводитель по хозяйственной части*—тит. с. *Егоръ Васильевичъ Кауровъ.*

## БРАТСТВО ВО ИМЯ СВ. БЛАГОВѢРНАГО ВЕЛИКАГО КНЯ- ЗЯ АЛЕКСАНДРА НЕВСКАГО,

*Почетный попечитель братства, почетный членъ*—Преосвященнѣйшій *Павель, Епископъ Олонецкій.*

### *Почетные члены по избранію:*

*Графъ Дмитрій Андреевичъ Толстой.*

*Преосвященнѣйшій Наваниль, Епископъ Архангельскій и Холмогорскій.*

*Баронъ Константинъ Карловичъ Врангель.*

*Авениръ Федоровичъ Веревкинъ.*

*Иванъ Федоровичъ Досъ.*

*Николай Петровичъ Ламбинъ.*

### *Почетные члены по взносамъ:*

*Статсъ-секретарь Иванъ Давидовичъ Деляновъ.*

*Статсъ-секретарь Михаилъ Семеновичъ Кахановъ.*

*Статсъ-секретарь Адольфъ Яковлевичъ Гюббенетъ.*

*Марія Федоровна Прутченко.*

*Николай Федоровичъ Фанъ-деръ-Флитъ.*

*Елисавета Карловна Фанъ-деръ-Флитъ.*

*Ольга Николаевна Фанъ-деръ-Флитъ.*

*Михаилъ Александровичъ Назимовъ.*

*Александра Александровна Назимова.*

*Князь Александръ Павловичъ Урусовъ.*

*Зинаида Дмитриевна Ставиская.*

*Николай Ивановичъ Раевскій.*

Владиміръ Ивановичъ Головинъ.  
 Александръ Александровичъ Кругликовъ.  
 Петръ Александровичъ Кругликовъ.  
 Михайлъ Дмитріевичъ Дерюгинъ.  
 Людмила Степановна Дерюгина.  
 Павелъ Ивановичъ Бульчевъ.  
 Петръ Ивановичъ Андриановскій.  
 Петръ Петровичъ Калашниковъ.  
 Михайлъ Ивановичъ Семевскій.  
 Иванъ Ивановичъ Шмидтъ.  
 Петръ Ивановичъ Шапинъ.  
 Павелъ Владиміровичъ Симапскій.  
 Евсей Альбертовичъ Стокальскій.  
 Николай Казиміровичъ Богушевичъ.  
 Густавъ Любимовичъ Конъ.  
 Иванъ Степановичъ Калашниковъ.  
 Сергѣй Алексѣевичъ Хорошавинъ.  
 Иванъ Михайловичъ Кафельниковъ.  
 Карлъ Ивановичъ Гельдтъ.

### Совѣтъ братства:

Предсѣдательствующій—баронъ Константинъ Карловичъ Врангель.

Товарищъ предсѣдателя—Александръ Евгеніевичъ Заринъ.

### Непремѣнные члены совѣта:

Почетный членъ совѣта—Михайлъ Александровичъ Назимовъ.

Директоръ Псковской губернской гимназіи Иванъ Ивановичъ Красовъ.

Директоръ Сергіевскаго реального училища Михайлъ Александровичъ Бутлеровъ.

Директоръ Псковской учительской семинаріи Федоръ Васильевичъ Кестнеръ.

Директоръ народныхъ училищъ Псковской губерніи Иванъ Яковлевичъ Скляровъ.

Пачальница Псковской Маріинской женской гимназіи Зинаида Дмитріевна Ставиская.

Директоръ Псковскаго кадетскаго корпуса, ген.-маіоръ Александръ Сергѣевичъ Курбатовъ.



Начальникъ Псковскаго землемѣрнаго училища Иванъ Васильевичъ Автократовъ.

Ректоръ Псковской духовной семинаріи, протоіерей Алексѣй Лебедевъ.

Настоятель Псковской гимназической церкви, протоіерей Кирилль Матвѣевичъ Альбовъ.

### Члены совета по выбору:

Петръ Петровичъ Калашиниковъ.

Алоизій Антоновичъ Прохаска.

Протоіерей, о. Петръ Долговскій.

Сергѣй Васильевичъ Кохомскій.

Казначей братства—Викторъ Фердинандовичъ Зброскій.

Дѣлопроизводитель братства—Федоръ Федоровичъ Котляровъ.

Представители: отъ Псковскаго губернскаго земства—Николай Алексѣевичъ Беклешовъ.

Отъ Псковскаго епархіальнаго вѣдомства—священникъ Василій Яхонтовъ.

## БРАТСТВО ВО ИМЯ СВЯТЫХЪ КИРИЛЛА И МЕОДИЯ.

Попечитель братства—Псковскій Преосвященный Гермогенъ.

### Советъ братства:

Предсѣдатель—Л. К. Теляковскій.

Товарищъ его—протоіерей М. С. Князевъ.

Члены совета: И. М. Рождественскій.

С. В. Кохомскій.

М. А. Бутлеровъ.

Священникъ А. П. Павскій.

Кандидаты къ нимъ: свящ. В. П. Яхонтовъ.

Н. А. Лукашевичъ.

Протоіерей П. М. Долговскій.

И. П. Яхонтовъ.

Казначей—свящ. И. Н. Аполонскій.

Секретарь—Н. И. Токмаковъ.

*Постоянные члены братства: Марія Теодоровна Прутченко.*

*Игуменія Псковскаго Иоанно-Предтечевскаго женскаго монастыря Алія.*

## ПСКОВСКОЕ МѢСТНОЕ УПРАВЛЕНІЕ РОССІЙСКАГО ОБЩЕСТВА КРАСНАГО КРЕСТА.

*Предсѣдатель—*

*Товарищъ предсѣдателя—баронъ Константинъ Карловичъ Врангель.*

*Почетные члены: епископъ Олонецкій Павелъ.*

*Александръ Владиміровичъ Комаровъ.*

*Павелъ Викентьевичъ Эймонтъ.*

*Викентій Георгіевичъ Вильямсонъ.*

*Оттонъ Оттоновичъ Гиргенсонъ.*

*Члены управленія: Александръ Евгениевичъ Заринъ.*

*Алексѣй Николаевичъ Плющевскій-Плющикъ.*

*Петръ Петровичъ Калашниковъ.*

*Василій Христіановичъ Оккерманъ.*

*Дѣлопроизводитель и и. д. казначея—Матвѣй Ивановичъ Непомнящій.*

## ЖЕНСКОЕ БЛАГОТВОРИТЕЛЬНОЕ ОБЩЕСТВО СВ. МАРИИ, СОСТОЯЩЕЕ ПОДЪ АВГУСТѢЙШИМЪ ПОКРОВИТЕЛЬСТВОМЪ ЕЯ ИМПЕРАТОРСКАГО ВЕЛИЧЕСТВА ГОСУДАРЫНИ ИМПЕРАТРИЦЫ.

*Предсѣдательница благотворительнаго общества—Марія Федоровна Прутченко.*

*Члены: Параскева Антоновна Черкесова.*

*Александра Александровна Курбатова.*

*Анна Константиновна Магнусъ.*

*Софья Карловна Ушакова.*

*Марія Николаевна Энденъ.*

*Екатерина Евгениевна Окунева.*

Марія Павловна *Калашникова*.  
 Татьяна Петровна *Сафьянщикова*.  
 Казначей общества—Александръ Михайловичъ *Козловскій*.  
 Секретарь—Александръ Александровичъ *Манусъ*.

## ПСКОВСКОЕ АРХЕОЛОГИЧЕСКОЕ ОБЩЕСТВО.

*Предсѣдатель*—  
*Товарищъ предсѣдателя*—А. Е. *Заринъ*.  
*Казначей*—баронъ К. К. *Врангель*.  
*Секретарь*—А. С. *Князевъ*.  
*Кандидатъ къ нему*—Н. А. *Строкинъ*.

## ПСКОВСКОЕ ОБЩЕСТВО СЕЛЬСКАГО ХОЗЯЙСТВА.

*Предсѣдатель*—Александръ Евгеніевичъ *Заринъ*.  
*Вице-предсѣдатель*—Николай Алексѣевичъ *Лукашевичъ*.  
*Члены правленія*: Николай Алексѣевичъ *Беклешовъ*.  
 Дмитрій Ивановичъ *Ивановъ*, онъ же казначей.  
 Иванъ Яковлевичъ *Шелухинъ*, онъ же секретарь.  
 Александръ Николаевичъ *Яхонтовъ*.  
 Иосифъ Антоновичъ *Родзевичъ*.

## ОБЩЕСТВО ВЗАИМНАГО КРЕДИТА ПСКОВСКАГО УѢЗД- НАГО ЗЕМСТВА.

### *Совѣтъ общества:*

*Предсѣдатель совѣта*—Николай Алексѣевичъ *Беклешовъ*.  
*Депутаты*: Николай Васильевичъ *Карпинниковъ*.  
 Василий Николаевичъ *Хмѣлинскій*.  
 Иосифъ Антоновичъ *Родзевичъ*.  
 Корнелій Антоновичъ *Раушъ*.  
 Михаилъ Гавріиловичъ *Тропинъ*.  
 Никтополіонъ Ивановичъ *Столбушинскій*.  
 Иванъ Яковлевичъ *Шелухинъ*.  
 Александръ Михайловичъ *Козловскій*.

## Правленіе общества:

*Предсѣдатель правленія*—Михаилъ Федоровичъ Эссенъ.  
*Члены*: Дмитрій Ивановичъ Ивановъ.  
 Аркадій Васильевичъ Курничниковъ.  
*Бухгалтеръ*—Владиміръ Семеновичъ Стдельщиковъ.  
*Кассиръ*—Петръ Ивановичъ Кузнецовъ.

## ПСКОВСКОЕ СУДО-СБЕРЕГАТЕЛЬНОЕ ТОВАРИЩЕСТВО ВЪ Г. ПСКОВѢ.

*Предсѣдатель совета*—Дмитрій Ивановичъ Ивановъ.  
*Члены совета*: Иванъ Яковлевичъ Шелухинъ.  
 Михаилъ Григорьевъ.  
 Федоръ Николаевъ.  
 Кузьма Матвѣевъ Голубовъ.  
 Иванъ Ивановъ Молоковъ.  
 Федоръ Матвѣевъ Матюшенковъ.  
 Василий Егоровъ Булкинъ.

*Члены правленія товарищества*: Александръ Ивановичъ  
 Кукинъ.

Елена Александровна Иванова.  
 Александръ Киприановичъ Барчицкій.  
*Кандидаты къ нимъ*: Василий Яковлевичъ Яхонтовъ.  
 Михаилъ Осиповичъ Эсмонтъ.  
 Николай Александровичъ Лисенковъ.

## Станція Псковъ.

*Начальникъ станціи*—Андрей Егоровичъ Сорокинъ.  
*Помощникъ его*—Александръ Антоновичъ Зайцевъ.  
*Билетный кассиръ*—Павелъ Ивановичъ Вендельбрюкъ.  
*Товарные кассиры*: Александръ Николаевичъ Клебенъ и  
 Владиміръ Николаевичъ Векслеръ.

*Пріемщики*: Иванъ Яковлевичъ Марквардтъ, Николай  
 Петровичъ Комаровскій, Фаддей Селиверстовичъ Черниловскій-  
 Соколь, Александръ Николаевичъ Трофимовъ и Болеславъ Мат-  
 вѣевичъ Экстеровичъ.

*Передачики поѣздовъ*: Михаилъ Богдановичъ Фехт-  
 неръ и Федоръ Евдокимовичъ Савиновъ.

*Смотритель пакгауза—Иванъ Григорьевичъ Озеровъ.  
Контролеръ движенія—Викентій Александровичъ Пет-  
райтесъ.*

## СЪЪЗДЪ МИРОВЫХЪ СУДЕЙ.

*Предсѣдатель създа, онъ же мировой судья 3 участка,  
к. а. Николай Павловичъ Лавриновскій.*

*Непремѣнный членъ създа, онъ же мировой судья 2-го  
участка, г. секр. Николай Васильевичъ Кирпичниковъ.*

### Участковые мировые судьи:

*4-го участка—отставной штабсъ-капитанъ Модестъ Мо-  
дестовичъ Карамышевъ.*

*5-го участка—к. р. Владиміръ Алексѣевичъ Крюковичъ.*

### Почетные мировые судьи:

*Д. с. с. Николай Николаевичъ Вохинъ.*

*Д. с. с. Николай Оедоровичъ Фанъ-дерь-Флитъ.*

*Д. с. с. Николай Александровичъ Вагановъ.*

*Д. с. с. Александръ Евгеніевичъ Заринъ.*

*К. секр. Леонидъ Владиміровичъ Назимовъ.*

*К. а. Александръ Михайловичъ Кислинскій.*

*К. а. Петръ Карловичъ Гилейнъ-фонъ-Гембицъ.*

*К. секр. Иванъ Ивановичъ Шмидтъ.*

*К. с. Михаилъ Дмитриевичъ Дерюгинъ.*

*Н. с. Леонидъ Карновичъ Вальцовъ.*

*К. с. Александръ Александровичъ Вагановъ.*

*К. а. Никтополіонъ Ивановичъ Столбушинскій.*

*Пот. поч. гражд. Эдуардъ Романовичъ Сутлофъ.*

### Судебные пристава:

*Николай Николаевичъ Шпагинъ.*

*Василій Ивановичъ Бутылкинъ.*

*Станиславъ Николаевичъ Боуфаль.*

*Владиміръ Михайловичъ Колиберскій.*

*Секретарь създа—Павель Петровичъ Невъжгинъ.*

*Помощникъ секр.—Викторъ Захарьевичъ Татарскій.*

## ПСКОВСКАЯ ГОРОДСКАЯ САНИТАРНАЯ КОММИСИЯ.

*Предсѣдатель*—д. с. с. Николай Алексѣевичъ Беклешовъ.

*Попечители*: 1-го участка—Павель Феликсовичъ Карпинскій.

2-го участка—Николай Александровичъ Менъшиковъ.

3-го участка—Дмитрій Измаиловичъ Кастюринъ.

4-го участка—Александръ Владиміровичъ Назимовъ.

5-го участка—Алексѣй Кирилловичъ Альбовъ.

6-го участка—Иванъ Яковлевичъ Шелухинъ.

7-го участка—Захаръ Петровичъ Ивановскій.

8-го участка—Андрей Ивановичъ Сафроновъ.

9-го участка—Захаръ Петровичъ Ивановскій.

10-го участка—Александръ Александровичъ Заборовскій.

11-го участка—Александръ Ивановичъ Кукинъ.

12-го участка—Константинъ Николаевичъ Бодашковъ.

13-го участка—Николай Петровичъ Мазуровъ.

14-го участка—Федоръ Константиновичъ Власовъ.

15-го участка—Иванъ Матвѣевичъ Матвѣевъ.

16-го участка—Степанъ Лаврентьевичъ Коровниковъ.

17-го участка—Александръ Викентьевичъ Романовскій.

18-го участка—Василій Кузьмичъ Вѣжновскій.

19-го участка—Михаилъ Михайловичъ Кудровъ.

20-го участка—шт.-кап. Де-Медичи.

21-го участка—Петръ Никифоровичъ Разыраевъ.

## ПСКОВСКОЕ ВОЛЬНОЕ ПОЖАРНОЕ ОБЩЕСТВО.

*Предсѣдатель совѣта*—баронъ К. К. Врангель.

*Члены совѣта*: П. К. Тубенталь.

П. П. Калашиниковъ.

К. Л. Левенъ, онъ же казначей общества.

Д. И. Ивановъ.

Е. Р. Клименбергъ.

Н. И. Столбушинскій.

*Секретарь*—М. О. Эсмонтъ.

*Члены ревизионной коммисіи*: А. М. Козловскій.

Ө. К. Власовъ.

П. И. Кузнецовъ.

*Начальникъ охотниковъ*—А. А. Магнусъ.

*Брандмейстеры*: старшій—А. М. Неклюдовъ.

Младшій—Ф. К. Власовъ.

*Цейхмейстеръ*—А. П. Пруденскій.

Начальникъ охранителей—И. Я. Назыревъ.  
 Помощники: А. Н. Лоховъ и Островскій.  
 Вожатые: А. К. Альбовъ и М. О. Эсмонть.  
 Вожатые лазильщиковъ: Съдельщиковъ и Галковскій.  
 Начальникъ колонны—А. К. Альбовъ.  
 Вожатые: Назимовъ и Ивановъ.

## НАСТОЯТЕЛИ И НАСТОЯТЕЛЬНИЦЫ МОНАСТЫРЕЙ:

Псково-Печерскаго—архимандритъ Павелъ.  
 Псковскаго—Мирожскаго—архимандритъ Михаилъ.  
 Спасо-Елеазоровскаго—игумень Палладій.  
 Крыпецкаго—игумень Серафимъ.  
 Старо-Вознесенскаго—игуменія Евгенія.  
 Дивно-Предтечевскаго—игуменія Агнія.

## БЛАГОЧИННЫЕ:

Псково-градскій, I-го округа—свщ. Іоаннъ Аполитскій.

## Псковскаго уѣзда:

II-го округа—свщ. Торошинскаго погоста Петръ Литвинскій.

III-го округа—свщ. Смоленскаго погоста Алексѣй Утрецкій.

IV-го округа—свщ. Знахлицкаго погоста Петръ Орловъ.

V-го округа—свщ. пригорода Изборска Павелъ Щекинъ.

VI-го округа—свщ. Демянскаго погоста Алексѣй Рясенскій.

## СМОТРИТЕЛИ ПОЧТОВЫХЪ СТАНЦІЙ:

Изборской—Петръ Тимофеевичъ Саллакъ.

Паниковской—Федоръ Петровичъ Чертиковъ.

*Печерской*—Александръ Михайловичъ *Вашневскій*.  
*Александровской*—Иванъ Авдреевичъ *Андреевъ*.

## В Р А Ч И:

*Городовой*—к. с. Альвидій Егоровичъ *Фалкъ*.  
*Уъздный*—с. с. Максимилианъ Ивановичъ *Рейманъ*.

## ЗЕМЛЕМЪРЫ:

*Уъздный*—к. секр. Петръ Васильевичъ *Котельниковъ*.  
*Земскій*—Митавскій мѣщанинъ Александръ Фодоровичъ  
*Германсонъ*.

## АГЕНТЫ АКЦІОНЕРНЫХЪ И СТРАХОВЫХЪ ОТЪ ОГНЯ ОБЩЕСТВЪ:

*Коммерческаго страховаго общества*—Вильгельмъ Юльевичъ  
*Дейзенротъ*.

*Пароходства между Псковомъ и Дерптомъ*—Гансъ Дид-  
*рихъ Шмидтъ*.

*Агенства С.-Петербургской К<sup>о</sup> „Надежда“* для морскаго,  
 рѣчнаго и сухопутнаго страхованія и транспортированія кла-  
*дей*—Августъ Фодоровичъ *Гессе*.

*2-го Россійскаго страховаго отъ огня общества*—Антонъ  
*Францевичъ Гриневичъ*.

*Московскаго страховаго отъ огня общества*—Владиміръ  
*Семеновичъ Сьдельщиковъ*.

*С.-Петербургскаго общества страхованія пожизненныхъ*  
*доходовъ и капиталовъ*—Ольга Петровна *Гессе*.

*Товарищества „Саламандра“*—Бабкинъ.

*Русскаго страховаго отъ огня общества*—Августъ Федо-  
*ровичъ Гессе*.

*Россійскаго общества страхованія капиталовъ и дохо-*  
*довъ*—Вильгельмъ Юльевичъ *Дейзенротъ*.

*Страховаго общества „Якорь“ въ Москвѣ*—Августъ Фе-  
*доровичъ Гессе*.



Съвернаго страхового общества товаровъ и движимостей — тит. с. Всеволодъ Ивановичъ Барановскій.

Страхового отъ огня общества „Россія“ — Адольфъ Александровичъ Гессе.

Балтійскаго страхового общества — Григорій Сергѣевичъ Сарафановъ.

---

### АГЕНТЫ ПОЗЕМЕЛЬНЫХЪ БАНКОВЪ:

Общества взаимнаго поземельнаго кредита — к. с. Карлъ Егоровичъ Меккеръ.

Виленскаго земельного банка — Антонъ Францевичъ Гриневичъ.

---

## О С Т Р О В Ъ.

Уѣздный предводитель дворянства—д. с. с. Николай Алексѣевичъ Беклешовъ.

### Дворянская опека.

Предсѣдатель—уѣздный предводитель дворянства.

Члены: г. секр. Леонидъ Александровичъ Фонъ-деръ-Беленъ.

К. секр. Александръ Павловичъ Макаровъ.

Депутатъ отъ дворянства—дворянинъ Александръ Александровичъ Макаровъ.

Письмоводитель—к. с. Сергѣй Алексѣевичъ Крюковичъ.

### УѢЗДНОЕ ПО ВОИНСКОЙ ПОВИННОСТИ ПРИСУТСТВІЕ.

Предсѣдатель—уѣздный предводитель дворянства.

Постоянные члены: предсѣдатель уѣздной земской управы.

Уѣздный исправникъ.

Уѣздный воинскій начальникъ.

Временные члены по назначенію: военный медикъ.

Гражданскій медикъ.

Одинъ изъ гласныхъ—мѣстныхъ жителей того участка, въ которомъ дѣлается призывъ, по назначенію уѣзднаго земскаго собранія.

Дѣлопроизводитель—Михаилъ Петровичъ Поплавскій.

### УѢЗДНОЕ ПО КРЕСТЬЯНОКИМЪ ДѢЛАМЪ ПРИСУТСТВІЕ.

Предсѣдатель—уѣздный предводитель дворянства.

Непреклонный членъ—дворянинъ Павелъ Федоровичъ Карповъ.

Члены: к. а. Алексѣй Михайловичъ Неклюдовъ.  
 Уѣздный исправникъ.  
 Предсѣдатель уѣздной земской управы.  
 Дѣлопроизводитель—Иванъ Павловичъ Фирсовъ.

## ТЮРЕМНОЕ ОТДѢЛЕНІЕ.

Предсѣдатель—уѣздный предводитель дворянства.

### Директоры:

Уѣздный исправникъ.  
 Почетный мировой судья Владиміръ Алексѣевичъ Изъ-  
 единовъ.  
 Городской голова.  
 Товарищъ прокурора Псковскаго окружнаго суда.  
 Алексѣй Петровичъ Лосевъ.  
 Благочинный, священникъ о. Николай Пановъ.  
 Уѣздный врачъ, к. с. Карлъ Федоровичъ Трояновскій.  
 Купцы: Антонъ Петровичъ Лосистьевъ и Николай Петро-  
 вичъ Калашниковъ.  
 Смотритель тюремнаго замка—г. секр. Петръ Алек-  
 сандровичъ Цановъ.  
 Священникъ тюремной церкви—о. Дмитрій Цвиневъ.

## ГОРОДСКАЯ ДУМА.

Предсѣдатель—городской голова, купецъ Василій Алек-  
 сѣевичъ Шелковъ, онъ же гласный.

Гласные—купцы: Иванъ Павловичъ Судоплатовъ.  
 Яковъ Захарьевичъ Залкиндъ.  
 Рафаиль Мовшевичъ Бобровъ.  
 Петръ Петровичъ Соколовъ.  
 Алексѣй Ивановичъ Афанасьевъ.  
 Александръ Семеновичъ Шерементьевъ.  
 Иванъ Петровичъ Быковъ.  
 Михаилъ Алексѣевичъ Антоновъ.  
 Семень Федоровичъ Калашниковъ.  
 Антонъ Петровичъ Лосистьевъ.

Алексѣй Федоровичъ *Огнянниковъ*.  
 Сергѣй Ивановичъ *Крыловъ*.  
 Николай Александровичъ *Преображенскій*.  
 Василий Алексѣевичъ *Карузинъ*.  
 К. а. Василий Кузьмичъ *Трусовъ*.  
 Отст. кап.-лент. Николай Владиміровичъ *Симанскій*.  
 Отст. подполк. Сергѣй Антоновичъ *Мытулевичъ*.  
 Кол. с. Карлъ Федоровичъ *Трояновскій*.  
*Мѣщане*: Давидъ Нахимовъ *Нахимовскій*.  
 Николай Григорьевичъ *Бѣляиновъ*.  
 Илья Дмитріевичъ *Мошневъ*.  
 Михаилъ Ивановичъ *Карповъ*.  
 Василий Николаевичъ *Горшановъ*.  
 Иванъ Ивановичъ *Букатинъ-Григорьевъ*.  
 Федоръ Васильевичъ *Семендяевъ*.  
 Павелъ Павловичъ *Козыревъ*.  
 Викторъ Ивановичъ *Поросенковъ*.  
*Крестьянинъ* Иванъ Савельевичъ *Ивановъ*.  
 Секретарь думы—вакансія.

---

## ГОРОДСКАЯ УПРАВА.

*Предсѣдатель*—городской голова.  
*Члены*: мѣщанинъ Николай Григорьевичъ *Бѣляиновъ*,  
 онъ же замѣститель городского головы.  
 Купецъ Антонъ Петровичъ *Посистьевъ*.  
 Секретарь—вакансія.

---

## СИРОТСКІЙ СУДЪ.

*Предсѣдатель*—купеческій сынъ Петръ Петровичъ *Сokolovъ*.  
*Члены*: купецъ Александръ Семеновичъ *Шерементьевъ*.  
 Мѣщанинъ Михаилъ Павловичъ *Савровъ*.

---

## УѢЗДНОЕ ПОЛИЦЕЙСКОЕ УПРАВЛЕНІЕ.

- Уѣздный исправникъ—в. с. Иванъ Петровичъ Поповъ.  
 Помощникъ его—н. с. Александръ Александровичъ За-  
 минскій.  
 Непременный застѣдатель—в. а. Василій Кузьмичъ Тру-  
 совъ.  
 Сельскіе застѣдатели: Григорій Яковлевъ и Егоръ Емелья-  
 новъ.  
 Секретарь—в. с. Николай Константиновичъ Дубовицкій.

### Становые пристава:

- 1-го стана—в. с. Василій Лукичъ Орелъ.  
 2-го стана—в. а. Феофилъ Осиповичъ Ганъ.  
 3-го стана—в. а. Егоръ Родіоновичъ Прокофьевъ.  
 Полицейскій надзиратель—в. с. Михаилъ Арсентьевичъ  
 Знаменскій.

### Полицейскіе урядники:

- 1-го участка—кр. Иванъ Назаровъ.  
 2-го участка—кр. Иванъ Савельевъ.  
 3-го участка—дворянинъ Николай Ниловичъ Пастухов-  
 скій.  
 4-го участка—унт.-офицеръ Дмитрій Алексѣевичъ Бе-  
 резскій.  
 5-го участка—поч. гражд. Сергѣй Тимофеевичъ Яновскій.  
 6-го участка—в. р. Станиславъ Антоновичъ Буйвило.  
 7-го участка—унт.-офицеръ Іудіанъ Наумовъ.  
 8-го участка—дворянинъ Владиміръ Николаевичъ Паль-  
 ской.  
 9-го участка—унт.-офицеръ Ефремъ Егоровъ.  
 10-го участка—дворянинъ Генрихъ Ивановичъ Пацевичъ.  
 12-го участка—сынъ священника Иванъ Андреевичъ Алек-  
 сеевъ.

### Волостные старшины:

- Сонинской волости—Петръ Егоровъ.  
 Корешевской волости—Семень Алексѣевъ Коротковъ.  
 Туровецкой волости—Евстратъ Васильевъ Большаковъ.

*Прокшинской волости—Иванъ Бълоусовъ.*  
*Толковской волости—Максимъ Мининъ.*  
*Грибулевской волости—Павель Каркуновъ.*  
*Вышгородской волости—Даниль Алексѣевъ.*  
*Качановской волости—Тимофѣй Никоновъ.*  
*Мясовской волости—Егоръ Ивановъ.*  
*Лисинской волости—Северіанъ Ивановъ.*  
*Гусаковской волости—Константинъ Андреевъ.*  
*Жеребцовской волости—Егоръ Ивановъ.*

## УѢЗДНЫЙ РАСПОРЯДИТЕЛЬНЫЙ КОМИТЕТЪ.

*Предсѣдатель—уѣздный исправникъ.*  
*Члены: уѣздный воинскій начальникъ.*  
*Предсѣдатель уѣздной земской управы.*  
*Городской голова.*

## УѢЗДНОЕ ЗЕМСКОЕ СОБРАНИЕ.

*Предсѣдатель—уѣздный предводитель дворянства.*

### *Гласные:*

*Николай Алексѣевичъ Беклешовъ.*  
*Николай Владиміровичъ Симанскій.*  
*Владиміръ Алексѣевичъ Изъединовъ.*  
*Баронъ Степанъ Борисовичъ Вревскій.*  
*Николай Павловичъ Фонъ-деръ-Роппъ.*  
*Сергѣй Михайловичъ Неклюдовъ.*  
*Алексѣй Ивановичъ Хатовъ.*  
*Константинъ Ивановичъ Ларионовъ.*  
*Алексѣй Михайловичъ Неклюдовъ.*  
*Дмитрій Никаноровичъ Шелуновъ.*  
*Алексѣй Николаевичъ Барашевскій.*  
*Василій Алексѣевичъ Алексѣевъ.*  
*Николай Антоновичъ Самойловъ.*  
*Михаилъ Кузьмичъ Новинскій.*  
*Павель Яковлевичъ Каркуновъ.*  
*Иванъ Савельевичъ Ивановъ.*  
*Михаилъ Ивановичъ Карповъ.*

Алексѣй Евдокимовичъ *Евдокимовъ*.  
 Андрей Харлампіевичъ *Харлампіевъ*.  
 Егоръ Архиповичъ *Архиповъ*.  
 Дмитрій Ефремовичъ *Милославскій*.  
 Петръ Егоровичъ *Егоровъ*.  
 Евстратъ Васильевичъ *Большаковъ*.  
 Иванъ Сергѣевичъ *Сергѣевъ*.  
 Григорій Федотовичъ *Шаранъ*.  
 Священникъ Николай Платоновичъ *Печанскій*.  
 Северіанъ Ивановичъ *Ивановъ*.  
 Кириллъ Трофимовичъ *Трофимовъ*.  
 Николай Кирилловичъ *Кирилловъ*.  
 Максимъ Миновичъ *Мининъ*.  
 Федотъ Васильевичъ *Васильевъ*.  
 Симонъ Вергѣевичъ *Вергѣевъ*.

### УѢЗДНАЯ ЗЕМСКАЯ УПРАВА.

*Предсѣдатель*—т. с. Константинъ Ивановичъ *Ларионовъ*.

#### *Члены:*

*Крест.* Кириллъ Трофимовичъ *Трофимовъ*.  
*Секретарь*—Федоръ Петровичъ *Карузинъ*.  
*Бухгалтеръ*—Никандръ Васильевичъ *Васильевъ*.

### ГОРОДСКАЯ ЗЕМСКАЯ БОЛЬНИЦА.

*Врачъ*—Валеріанъ Адамовичъ *Кожуховскій*.  
*Смотритель*—Иванъ Васильевичъ *Паршенковъ*.  
*Фельдшера: старшій*—Сергѣй Ивановичъ *Лермановъ*.  
*Младшій*—Николай Михайловичъ *Михайловъ*.

#### *Пріемные покои въ уѣздѣ:*

*1-й*—*Выборскій*—земскій врачъ Оскаръ Станиславовичъ *Верещинскій*.

*Фельдшеръ*—Максимъ Сергѣевичъ *Сергѣевъ*.

2-й—Трумалевскій—земскій врачъ Александръ Прокофьевичъ Власовъ.

Фельдшеръ—Иванъ Игнатьевичъ Захаровичъ.

### Врачи, заведывающіе участками безпріемныхъ покоевъ:

Вышгородскаго участка—земскій врачъ Викторъ Осиповичъ Серятовскій.

Сонинскаго участка—земскій врачъ Константинъ Григорьевичъ Никифоровъ.

### УѢЗДНЫЙ УЧИЛИЩНЫЙ СОВѢТЪ.

Предсѣдатель—уѣздный предводитель дворянства.

Члены: инспекторъ народныхъ училищъ.

Уѣздный исправникъ.

Учитель-инспекторъ городского училища.

Отъ земства—предсѣдатель уѣздной земской управы.

Отъ духовнаго вѣдомства—свщ. Николай Цановъ.

### АЛЕКСАНДРОВСКАЯ ЖЕНСКАЯ 3-ХЪ-КЛАССНАЯ ПРОГИМНАЗІЯ.

Попечительница—Елена Николаевна Изъединова.

#### Попечительный совѣтъ:

Предсѣдатель—тит. с. Константинъ Ивановичъ Ларионовъ.

Члены совѣта: купецъ Василій Алексѣевичъ Шелковъ.

Кап.-лейт. Николай Владиміровичъ Симапскій.

Алексѣй Павловичъ Львовъ.

К. с. Иванъ Петровичъ Поповъ.

К. с. Карлъ Федоровичъ Трояновскій.



К. а. Василій Кузьмичъ Трусозъ.  
 Александра Яковлевна Львова.  
 Клавдія Петровна Антипова.  
 Марія Ивановна Быкова.  
 Анна Алексѣевна Быкова.  
 Александра Степановна Алексѣева.  
 Купцы: Иванъ Павловичъ Судоплатовъ.  
 Антонъ Петровичъ Посистевъ.  
 Сергѣй Ивановичъ Крыловъ.  
 Мѣщане: Ѳедоръ Герасимовичъ Букатинъ.  
 Николай Григорьевичъ Бляниновъ.  
 Михаилъ Ивановичъ Карповъ.  
 Крестьянинъ Иванъ Савельевичъ Ивановъ.  
 Учитель-инспекторъ городского училища, Александръ  
 Васильевичъ Колибринъ.  
 Начальница прогимназіи, Елисавета Павловна Зомеръ.  
 Секретарь совета—Николай Григорьевичъ Бляниновъ,  
 онъ же смотритель училищнаго зданія.

### Педагогическій советъ:

Предсѣдатель—учитель-инспекторъ городского училища,  
 начальница прогимназіи и всѣ штатные преподаватели и пре-  
 подавательницы.

Учителя и учительницы: законоучитель—священникъ  
 Петръ Васильевичъ Румянцевъ.

Исторіи, географіи и чистописанія—начальница про-  
 гимназіи, она же учительница и французскаго языка.

Русскаго языка—Марія Васильевна Перегудова.

Ариѳметики—Марія Андреевна Игнатѣва.

Рисованія—учитель-инспекторъ городского училища.

Нѣмецкаго языка—Елисавета Бернардовна Гринвальдъ,  
 она же помощница начальницы и учительница гимнастики.

Музыки—Бронислава Адольфовна Блявская.

Руководлія—Клавдія Семеновна Малиновская.

Цѣнія—Ѳедоръ Карповичъ Ивановъ.

Врачъ прогимназіи—в. с. Карлъ Ѳедоровичъ Трояновскій.

### Городское 3-хъ-классное училище.

Почетный смотритель [вакансія].

Учитель-инспекторъ—в. а. Александръ Васильевичъ  
 Колибринъ.

*Учителя: законоучитель—свщ. Петръ Васильевичъ Румянцева.*

*Н. с. Алексѣй Владиміровичъ Устрецкій.*

*Состоящій въ X классѣ Михаилъ Ивановичъ Харловъ.*

*И. д. учителя пѣнія—Михаилъ Тимофеевичъ Виссаріоновъ.*

*Врачъ—к. с. Карлъ Федоровичъ Трояновскій.*

## ПРИХОДСКОЕ УЧИЛИЩЕ.

*Учителя и учительницы: законоучитель—священникъ Николай Александровичъ Пановъ.*

*Александра Тимофеевна Рябиновская.*

*Алексѣй Михайловичъ Байковъ.*

*Александра Васильевна Бѣлянинова.*

*Марія Никандровна Васильева.*

## УПРАВЛЕНІЕ УѢЗДНАГО ВОИНСКАГО НАЧАЛЬНИКА.

*Воинскій начальникъ—подполк. Николай Александровичъ Гильденскіольдъ.*

*Дѣлопроизводитель управленія—капитанъ Владиміръ Васильевичъ Борцовъ.*

## УѢЗДНОЕ КАЗНАЧЕЙСТВО.

*Уѣздный казначей—н. с. Робертъ Федоровичъ Поппе.*

*Бухгалтеръ—Александръ Никитичъ Тимофеевъ. [и. д.]*

*Помощникъ его [вакансія].*

## ПОЧТОВАЯ КОНТОРА.

Почтмейстеръ — в. а. Павелъ Ивановичъ *Невляиновъ*.  
 Помощникъ его — г. секр. Петръ Михайловичъ *Меншиховъ*.  
 Сортировщики: старшій — Александръ Федоровичъ *Ясен-  
 скій*.  
 Младшій — Владиміръ Федоровичъ *Меншиховъ*.

## ТЕЛЕГРАФНАЯ СТАНЦІЯ.

Начальникъ станціи — г. секр. Василій Григорьевичъ *Ленцманъ*.  
 Телеграфисты: III разряда — Петръ Ивановичъ *Берцманъ*.  
 IV разряда — Николай Ивановичъ *Сафоновъ*.  
 Федоръ Аполлинарьевъ *Смоличъ*.  
 Надсмотрщикъ — Василій Львовичъ *Косяковъ*.

## СЪѢЗДЪ МИРОВЫХЪ СУДЕЙ.

Предсѣдатель съезда — почетный мировой судья, д. с. с. Николай Алексѣевичъ *Беклешовъ*.  
 Непременный членъ съезда — и. д. мирового судьи 4-го участка, бол. р. Алексѣй Петровичъ *Лосевъ*.

## УЧАСТКОВЫЕ МИРОВЫЕ СУДЬИ:

1-го участка — отст. подпор. Баронъ Степанъ Борисовичъ *Вревскій*.  
 2-го участка — и. д. мирового судьи 4-го участка Алексѣй Петровичъ *Лосевъ*.  
 3-го участка — т. с. Павелъ Тимофеевичъ *Малаевъ*.  
 4-го участка — бол. р. Алексѣй Петровичъ *Лосевъ*.

## ПОЧЕТНЫЕ МИРОВЫЕ СУДЬИ:

Д. с. с. Николай Алексѣевичъ *Беклешовъ*.  
 Кандидатъ правъ Сергѣй Махайловичъ *Неклюдовъ*.  
 К. а. Владиміръ Михайловичъ *Неклюдовъ*.  
 Отст. полк. Алексѣй Ивановичъ *Хатовъ*.  
 С. с. Павелъ Владиміровичъ *Симанскій*.  
 Отст. кап. Владиміръ Алексѣевичъ *Изъединовъ*.  
 Дворянинъ Антонъ Петровичъ *Талытъ-Келмиъ*.  
 Подпор. Константинъ Александровичъ *Фонъ-деръ-Белленъ*.  
 Секретарь създа—б. р. Иванъ Яковлевичъ *Афанасьевъ*.  
 Помощникъ секретаря—дворянинъ Владиміръ Ивано-  
 вичъ *Афанасьевъ*.

## СУДЕБНЫЕ ПРИСТАВА (И. Д.):

1-го участка—Іовъ Федотовичъ *Статинъ*.  
 2-го участка—Михаилъ Александровичъ *Барсовъ*.

## БЛАГОЧИННЫЕ:

*Градскій благочинный I-го округа*—священникъ Троицка-  
 го собора Николай Александровичъ *Пановъ*.  
*Островскаго уѣзда II-го округа*—священникъ Новоуситов-  
 скаго погоста Василій Дмитріевичъ *Знаменскій*.  
*III-го округа*—свещ. Коровскаго погоста Іоаннъ Алексѣ-  
 евичъ *Овсянкинъ*.  
*IV-го округа*—свещ. погоста Владимірца Гавріилъ Пет-  
 ровичъ *Холмскій*.

## ВРАЧИ:

*Городовой*—Валеріанъ Адамовичъ *Кожуховскій*.  
*Уѣздный*—к. с. Карлъ-Іоганъ-Вильгельмъ Фридриховичъ  
*Трояновскій*.

**ЗЕМЛЕМЪРЫ:**

*Уездный*—Александръ Павловичъ *Фонъ-деръ-Роппъ*.  
*Земскій*—Ипполитъ Феликсовичъ *Богдановичъ*.

---

**СМОТРИТЕЛИ СТАНЦІЙ:**

*Островской*—Михаилъ Балтазаровичъ *Радеушъ*.  
*Крюковской*—Константинъ Павловичъ *Соколовъ*.

---

## О П О Ч К А.

Уѣздный предводитель дворянства—к. р. Григорій Федоровичъ Карповъ.

### ДВОРЯНСКАЯ ОПЕКА.

Предсѣдатель—уѣздный предводитель дворянства.

Депутатъ дворянства—н. с. Михайль Федоровичъ Эсенъ.

Засѣдатели: отст. капит. Павелъ Ивановичъ Любимовъ.

К. секр. Павелъ Александровичъ Кругликовъ.

Цисъмоводитель—Жолондзь.

### УѢЗДНОЕ ПО ВОИНСКОЙ ПОВИННОСТИ ПРИСУТСТВІЕ.

Предсѣдатель—уѣздный предводитель дворянства.

Постоянные члены: уѣздный исправникъ.

Предсѣдатель уѣздной земской управы.

Уѣздный воинскій начальникъ.

Военный медикъ.

Временные члены по назначенію: гражданскій медикъ.

Одинъ изъ гласныхъ—мѣстныхъ жителей того участка, въ которомъ дѣлается призывъ, избираемый уѣзднымъ земскимъ собраніемъ.

Дѣлопроизводитель—Николай Игнатьевичъ Гарабурда.

### УѢЗДНОЕ ПО КРЕСТЬЯНСКИМЪ ДѢЛАМЪ ПРИСУТСТВІЕ.

Предсѣдатель—уѣздный предводитель дворянства.

Непремѣнный членъ—к. а., баронъ Георгій Владиміровичъ Розенъ.

Члены: уѣздный исправникъ.

Предсѣдатель уѣздной земской управы.

Податной инспекторъ.

Дѣлопроизводитель—Николай Игнатьевичъ Гарабурда.

## ТЮРЕМНОЕ ОТДѢЛЕНІЕ.

*Предсѣдатель* — уѣздный предводитель дворянства.

*Директоры*: уѣздный исправникъ.

Городской голова.

Товарищъ прокурора Псковскаго Окружнаго суда.

*Смотритель Тюремнаго замка*—

*Священникъ тюремной церкви*—

## ГОРОДСКАЯ ДУМА.

*Предсѣдатель*—городской голова, купецъ Александръ  
Адріановичъ Семендяевъ.

*Гласные—купцы*: Василій Андріановичъ Теплепневъ.

Алексѣй Адріановичъ Семендяевъ.

Николай Ивановичъ Кудрявцевъ.

Иванъ Адріановичъ Теплепневъ.

Александръ Андріановичъ Семендяевъ.

Василій Федоровичъ Кудрявцевъ.

Михаилъ Ивановичъ Кудрявцевъ.

Иванъ Петровичъ Лобковъ.

Павелъ Ивановичъ Кудрявцевъ.

Иванъ Ивановичъ Кудрявцевъ.

Петръ Васильевичъ Лапинъ.

Василій Яковлевичъ Костинъ.

Петръ Ивановичъ Кудрявцевъ.

Иванъ Ивановичъ Шелковъ.

Федоръ Петровичъ Барышниковъ.

Михаилъ Павловичъ Корниковъ.

Егоръ Степановичъ Семендяевъ.

К. а. Владиміръ Карловичъ Эккерманъ.

Протоіерей Іаковъ Михайловичъ Розановъ.

Священникъ Тимофѣй Ивановичъ Беллавинъ.

*Мѣщане*: Гавріилъ Ивановичъ Баркановъ.

Иванъ Ивановичъ Духновскій.

Тимофей Семеновичъ Порозовъ.

Илья Кондратьевичъ Оренбургскій.

Яковъ Александровичъ Кудрявцевъ.

Михаилъ Васильевичъ Волнежъ.

*Секретарь*—отст. подпор. Алексѣй Игнатьевичъ Нико-  
новичъ.

## ГОРОДСКАЯ УПРАВА.

*Предсѣдатель*—городской голова.

*Члены*: купецъ Василій Яковлевичъ *Костинъ*, онъ же и замѣститель городского головы.

Мѣщанинъ Михаилъ Ивановичъ *Хволынскій*.

*Секретарь*—Алексѣй Игнатьевичъ *Никоновичъ*, онъ же и секретарь думы.

*Бухгалтеръ*—мѣщанинъ Сергѣй Ивановичъ *Сыромятниковъ*.

## ТОРГОВАЯ ДЕПУТАЦІЯ.

*Члены—купцы*: Егоръ Степановичъ *Семендяевъ*.

Иванъ Петровичъ *Лобковъ*.

Иванъ Ивановичъ *Шелковъ*.

Александръ Ильичъ *Селюгинъ*.

## СИРОТСКІЙ СУДЪ.

*Предсѣдатель*—городской голова.

*Члены*: Иванъ Ивановичъ *Кудрявцевъ*.

Мѣщанинъ Михаилъ Ивановичъ *Хволынскій*.

*Завѣдывающій дѣлопроизводствомъ*—секретарь городской думы.

*Купеческій староста*—купецъ Василій Федоровичъ *Кудрявцевъ*.

*Товарищъ его*—куп. Федоръ Яковлевичъ *Семендяевъ*.

*Мѣщанскій староста*—мѣщанинъ Яковъ Александровичъ *Кудрявцевъ*.

## УЪЗДНОЕ ПОЛИЦЕЙСКОЕ УПРАВЛЕНІЕ.

*Уъздный исправникъ*—н. с. Владиславъ Францевичъ *Глушанинъ*.

*Помощникъ его*—капит. Николай Дмитриевичъ *Лазаревъ*.



*Непремѣнный застѣдатель*—к. р. Константинъ Ивановичъ *Ахмыловъ*.

*Сельскіе застѣдатели*—крестьяне: Константинъ *Скрипачевъ* и Семень *Лебедевъ*.

*Секретарь*—г. секр. Александръ Васильевичъ *Исполотовскій*.

### *Становые пристава:*

1-го стана—к. а. Павелъ Емельяновичъ *Смирновъ*.

2-го стана—к. а. Иванъ Сергѣевичъ *Скоропостижнѣй*.

*Полицейскій надзиратель*—Брониславъ Станиславовичъ *Сулимо-Самуйло*.

### *Полицейскіе урядники:*

Михаилъ *Митрофановъ*.

Иванъ *Ефимовъ*.

Сафонъ Агафоновичъ *Лапа*.

Константинъ *Семеновъ*.

Семень Антоновичъ *Ильзинъ*.

Густафъ Федоровичъ *Баумертъ*.

Егоръ Никитичъ *Росляковъ*.

Константинъ Валеріановичъ *Толвинскій*.

Владиміръ Александровичъ *Барабанщиковъ*.

Александръ Антоновичъ *Хлюдинскій*.

Иванъ Ивановичъ *Инсбергъ*.

### *Волостные старшины:*

*Петровской волости*—Яковъ *Гавриловъ*.

*Красногородской волости*—Григорій *Лавреновъ*.

*Покровской волости*—Иванъ *Мокшевъ*.

*Синеникольской волости*—Артемій *Сидоровъ*.

*Велейской волости*—Василій *Алексѣевъ*.

*Печанской волости*—Егоръ *Кирилловъ*.

*Матюшинской волости*—Петръ *Федоровъ*.

*Афонасьево-слободской волости*—Пробофій *Тимофеевъ*.

*Полянской волости*—Иванъ *Покровскій*.

*Воронецкой волости*—Павелъ *Семеновъ*.

*Старицкой волости*—Афонасій *Никитинъ*.

*Глубоковской волости*—Константинъ *Яковлевъ*.

*Ежинской волости*—Михаилъ *Васильевъ*.

*Копылковской волости*—Григорій *Савельевъ*.

*Жадрицкой волости*—Николай *Яковлевъ*.

## УЪЗДНЫЙ РАСПОРЯДИТЕЛЬНЫЙ КОМИТЕТЪ.

*Предсдатель*—уѣздный исправникъ.

*Члены*: уѣздный воинскій начальникъ.

Предсѣдатель уѣздной земской управы.

Городской голова.

## УЪЗДНОЕ ЗЕМСКОЕ СОБРАНИЕ.

*Предсдатель*—уѣздный предводитель дворянства., онъ же гласный, Г. Ф. Карповъ.

### *Гласные отъ землевладельцевъ:*

Георгій Сергѣевичъ Корсаковъ.

Петръ Алексѣевичъ Никитинъ.

Павель Федоровичъ Карповъ.

Николай Ипполитовичъ Тихорскій.

Дмитрій Николаевичъ Бизюкинъ.

Баронъ Георгій Владиміровичъ Розенъ.

Павель Ивановичъ Большевъ.

Графъ Петръ Александровичъ Гейденъ.

Григорій Александровичъ Пушкинъ.

Иліодоръ Александровичъ Яновичъ.

Николай Петровичъ Травинъ.

Алексѣй Павловичъ Львовъ.

Василій Петровичъ Кастюринъ.

Алексѣй Викторовичъ Фокъ.

Павель Александровичъ Пленъ.

Иванъ Николаевичъ Лаубе.

### *Отъ города:*

*Купцы*: Алексѣй Адриановичъ Семендяевъ.

Илья Петровичъ Кудрявцевъ.

Василій Адриановичъ Телесневъ.

Александръ Гавриловичъ Шаблашинъ.

*Мѣщане*: Василій Яковлевичъ Соломакинъ.

Михаилъ Яковлевичъ Тихоміровъ.

### Отъ сельскихъ обществъ:

*Крестьяне:* Василій Алексеевъ.

Миханлъ Ивановъ.

Григорій Николаевъ.

Федоръ Ивановъ.

Василій Федоровъ.

Адрианъ Ѳомичъ Зазубовичъ.

Членъ отъ вѣдомства государственныхъ имуществъ.

### УѢЗДНАЯ ЗЕМСКАЯ УПРАВА.

*Предсѣдатель*—г. с. Иліодоръ Александровичъ Яновичъ.

*Члены управы:* Николай Ипполитовичъ Тихорскій.

Алексѣй Викторовичъ Фокъ.

Куп. 1-й гил. Алексѣй Адриановичъ Семендяевъ.

Двор. Павелъ Федоровичъ Карповъ.

### ЗЕМСКАЯ ГОРОДСКАЯ БОЛЬНИЦА.

*Попечитель*—куп. 1-й г. Алексѣй Адриановичъ Семендяевъ.

*Врачъ больницы*—Юстѣнъ Ивановичъ Богоцкій.

*Смотритель*—пот. поч. граж. Иванъ Ивановичъ Порозовъ.

### УЧИЛИЩНЫЙ СОВѢТЪ.

*Предсѣдатель*—уѣздный предводитель дворянства.

*Члены:* инспекторъ народныхъ училищъ.

Учитель-инспекторъ городского училища.

Уѣздный исправникъ.

*Отъ земства:* Иліодоръ Александровичъ Яновичъ.

Николай Ипполитовичъ Тихорскій.

*Отъ духовенства*—свящ. Іаковъ Ивановичъ Беллавицъ.

## ЖЕНСКАЯ ПРОГИМНАЗІЯ.

*Почетная попечительница*—Лидія Ивановна *Никитина*.

### *Попечительный совѣтъ.*

*Выборные члены отъ земства*: Иліодоръ Александровичъ *Яновичъ*, онъ же предсѣдатель совѣта.

Павель Ивановичъ *Болычевъ*.

Григорій Федоровичъ *Карповъ*.

Алексѣй Адриановичъ *Семендяевъ*.

*Отъ города*: Илья Петровичъ *Кудрявцевъ*.

Владиміръ Карловичъ *Эккерманъ*.

Николай Ивановичъ *Кудрявцевъ*.

Гавріиль Ивановичъ *Баркановъ*.

### *Педагогическій совѣтъ.*

*Предсѣдатель*—учитель-инспекторъ городскаго училища *Михаиль Порфирьевичъ Ломбергъ*.

*Начальница прогимназіи*—Александра Петровна *Федотова*, она же учительница чистописанія, французскаго языка, дѣлопроизводитель попечительнаго совѣта и бібліотекарша.

*Законоучители*: протоіерей Іаковъ Михайловичъ *Розановъ*.

Свящ. Тимофѣй Ивановичъ *Беллавинъ*.

*Учительницы русскаго языка*—Александра Михайловна *Рогова*.

Параскева Семеновна *Павлова*.

*Ариѳметики и геометріи*—Анна Дмитріевна *Хобарова*.

*Географіи и естествовѣдѣнія*—Анна Константиновна *Федорова*, она же секретаръ педагогическаго совѣта.

*Нѣмецкаго языка*—Эмма Михайловна *Цейзикъ*, она же учительница гимнастики.

*Исторіи*—Марія Александровна *Вознесенская*, она же учительница рисованія.

*Пѣнія*—Александръ Васильевичъ *Павловскій*.

*Руководлія*—Александра Федоровна *Детенкофъ*.

*Учительница*—завѣдывающая мастерской швейной Елена Эрнестовна *Кронбергъ*.

## ГОРОДСКОЕ 4-ХЪ-КЛАССНОЕ УЧИЛИЩЕ.

*Почетный смотритель* — куп. Николай Ивановичъ Кудрявцевъ.

*Учитель-инспектор* — в. а. Михайлъ Порфирьевичъ Ломберъ.

*Законоучители*: протоіерей Іаковъ Михайловичъ Розановъ.

*Священникъ* Тимофей Ивановичъ Беллавицъ.

*Учители*: в. а. Александръ Васильевичъ Павловскій.

*Состоящіе въ X классѣ*: Сергій Гавриловичъ Нестеровъ.

Михаилъ Федоровичъ Соколовъ.

Петръ Ксенофоновичъ Федоровъ

*Помощникъ учителя* — состоящій въ XIV классѣ Арсеній Дмитриевичъ Лобаровъ.

*Врачъ* — в. с. Иванъ Игнатьевичъ Игнатовичъ.

## УПРАВЛЕНІЕ УЪЗДНАГО ВОИСКАГО НАЧАЛЬНИКА.

*Воинскій начальникъ* — полк. Константинъ Францевичъ Витковскій.

*Дѣлопроизводитель* — в. секр. Федоръ Никифоровичъ Шляпинъ.

## СЪЪЗДЪ МИРОВЫХЪ СУДЕЙ.

*Предсѣдатель съезда* — отст. корнетъ Дмитрій Николаевичъ Визюкинъ, онъ же мировой судья 2-го участка.

*Непреѣмный членъ* — почетный мировой судья, штабсъ-капитанъ Иванъ Павловичъ Болмцевъ.

### Участковые мировые судьи:

*1-й участка* — в. с. Петръ Алексѣевичъ Пикитинъ.

*2-го участка* — в. с. Дмитрій Ивановичъ Шелуновъ.

*4-го участка* — отст. кап. Николай Петровичъ Травинъ.

## Почетные мировые судьи:

Александръ Александровичъ Померанцевъ.

Григорій Федоровичъ Карповъ.

Николай. Никаноровичъ Шелуновъ.

Алексѣй Адріановичъ Семендяевъ.

Василій Адріановичъ Теленевъ.

Баронъ Георгій Владиміровичъ Розенъ.

Иліодоръ Александровичъ Яновичъ.

Графъ Петръ Александровичъ Гейденъ.

Григорій Александровичъ Пушкинъ.

Алексѣй Викторовичъ Фокъ.

Александръ Адріановичъ Семендяевъ.

Секретарь създа—к. секр. Іосифъ Игнатъевичъ Рожновскій.

И. д. помощн. секретаря—Иванъ Ивановичъ Бижель.

Судебные пристава: к. р. Николай Андреевичъ Великотный.

Купеческій сынъ Іосифъ Ивановичъ Лиссовскій.

## УЪЗДНОЕ КАЗНАЧЕЙСТВО.

Казначей—к. а. Николай Васильевичъ Трусовъ.

И. д. бухгалтера—г. секр. Станиславъ Іосифовичъ Тышецкій.

Помощникъ его—тит. с. Павелъ Алексѣевичъ Никитинъ.

## БЛАГОЧИННЫЕ:

Градскій благочинный I-го округа—протоіерей Іаковъ Михайловичъ Розановъ.

Опочецкаго уъзда: II-го округа—свщ. погоста Старика Петръ Алексѣевичъ Жемчужинъ.

III-го округа—свщ. погоста Глубокаго Іоаннъ Іоанновичъ Невдачинъ.

IV-го округа—свщ. Синеникольскаго погоста Іоаннъ Васильевичъ Хвалынский.

**УЪЗДНЫЙ ВРАЧЪ—**

К. с. Иванъ Игнатьевичъ *Игнатовичъ*.

**УЪЗДНЫЙ ЗЕМЛЕМЪРЪ—**

Владиміръ Дмитріевичъ *Статинъ* [в. д.].

**ПОЧТОВО-ТЕЛЕГРАФНОЕ УЧРЕЖДЕНІЕ.**

*Завѣдывающій*—к. секр. Александръ Антоновичъ *Зольминъ*.

*Помощникъ*—н. с. Иванъ Алексѣевичъ *Серединъ*.

*Телеграфистъ IV разряда*—Николай Григорьевичъ *Кашниковъ*.

*Надсмотрщикъ*—Алексѣй Филипповичъ *Никитинъ*.

**СМОТРИТЕЛИ ПОЧТОВЫХЪ СТАНЦІЙ:**

*Святогорской*—Ипполитъ Осиповичъ *Линкевичъ*.

*Новгородкинской*—Алексѣй Павловичъ *Сунгуровъ*.

*Исской*—Петръ Павловичъ *Сунгуровъ*.

*Званской*—Сергѣй Антоновичъ *Исаенко*.

**ОБЩЕСТВЕННЫЙ ГОРОДСКОЙ БАНКЪ.**

*Директоръ*—купецъ Илья Петровичъ *Кудрявцевъ*.

*Товарищъ его*—купецъ Степанъ Александровичъ *Кудрявцевъ*.

*Кассиръ*—купецъ Иванъ Федоровичъ *Кудрявцевъ*.

*Бухгалтеръ*—мѣщ. Гавріиль Ивановичъ *Баркановъ*.

## ГРЕБЕНЕВСКОЕ СУДО-СБЕРЕГАТЕЛЬНОЕ ТОВАРИЩЕСТВО.

*Распорядитель—Павелъ Александровичъ Пленъ.  
Помощникъ его—Василій Яковлевичъ Соломахинъ.  
Бухгалтеръ—Михаилъ Яковлевичъ Тихомировъ.*

---

## ВОЛЬНОЕ ПОЖАРНОЕ ОБЩЕСТВО.

*Начальникъ охотниковъ—Левъ Игнатьевичъ Игнатовичъ.  
Старшій брандмейстеръ—Павелъ Антоновичъ Саковичъ.  
Младшій—Константинъ Ивановичъ Ахмыловъ.  
Начальники охранителей: 1-й колонны—Владиміръ Кар-  
ловичъ Эккерманъ.  
2-й колонны—Василій Яковлевичъ Костинъ.*

---





## Н О В О Р Ж Е В Ъ .

*Уѣздный предводитель дворянства—к. а. Левъ Леонидовичъ Львовъ.*

### Д В О Р Я Н С К А Я О П Е К А .

*Предсѣдатель—уѣздный предводитель дворянства.  
Депутатъ дворянства—отст. корнетъ Николай Алексѣевичъ Любимовъ.*

*Засѣдатели: к. а. Василій Никитичъ Машневъ.*

*Н. с. Петръ Дмитриевичъ Урвинъ.*

*Письмоводитель—тит. с. Гилярій Иосифовичъ Сондоевскій.*

### У Ѣ З Д Н О Е П О В О И Н С К О Й П О В И Н Н О С Т И П Р И С У Т С Т В І Е .

*Предсѣдатель—уѣздный предводитель дворянства.*

*Постоянные члены: членъ уѣздной земской управы, отст. шт.-кап. Густавъ Карловичъ Фонъ Витте.*

*Уѣздный исправникъ.*

*Уѣздный воинскій начальникъ.*

*Временные члены по назначенію: военный медикъ.*

*Гражданскій медикъ.*

*Отъ земства: купецъ—Александръ Андреевичъ Корроль.*

*Поручикъ—Николай Викентьевичъ Церешкевичъ.*

*Крестьян. Яковъ Семеновичъ Морозовъ.*

*Дѣлопроизводитель—н. с. Алексѣй Николаевичъ Соловскій.*

### У Ѣ З Д Н О Е П О К Р Е С Т Ъ Я Н С К И М Ъ Д Ѣ Л А М Ъ П Р И С У Т С Т В І Е .

*Предсѣдатель—уѣздный предводитель дворянства.*

*Непремѣнный членъ—к. а. Николай Петровичъ Елагинъ.*

## ТЮРЕМНОЕ ОТДѢЛЕНІЕ.

*Предсѣдатель*—уѣздный предводитель дворянства.

### *Директоры:*

Протоіерей Николай Ивановичъ Юнаковскій.  
 С. с. Александръ Александровичъ Кругликовъ.  
 Н. с. Алексѣй Николаевичъ Соловскій.  
 К. секр. Антонъ Семеновичъ Затеplinскій.  
 Купецъ Михаилъ Ивановичъ Шастовскій.  
 Купеческій сынъ Александръ Петровичъ Карузинъ.  
 Купецъ Петръ Васильевичъ Кудровъ.  
 К. а. Александръ Николаевичъ Бороздинъ.  
 Н. с. Иванъ Дмитріевичъ Дерюгинъ.  
 Н. с. Карлъ Осиповичъ Баумвальдтъ.  
 Отст. шт.-кап. Леонидъ Николаевичъ Рокотовъ.  
 И. д. смотрителя—Петръ Максимовичъ Константиновъ.

## ГОРОДСКАЯ ДУМА.

*Предсѣдатель*—городской голова, купецъ Михаилъ Ивановичъ Шастовскій, онъ же гласный.

*Гласные—купцы:* Семень Ивановичъ Столбошинскій.  
 Василій Петровичъ Песьякскій.  
 Степанъ Степановичъ Шастовскій.  
 Петръ Ивановичъ Грудинкинъ.  
 Василій Егоровичъ Карандашевъ.  
 Василій Александровичъ Комаровъ.  
 Ефимъ Васильевичъ Подмѣжскій.  
 К. секр. Антонъ Семеновичъ Затеplinскій.  
 Н. с. Алексѣй Николаевичъ Соловскій.  
 К. а. Василій Никитичъ Машневъ.  
 Свящ. Павелъ Тимофеевичъ Кустовъ.  
 Протоіерей Николай Ивановичъ Юнаковскій.  
 Куп. сынъ Александръ Петровичъ Карузинъ.  
*Мѣщане:* Мартынъ Николаевичъ Николаевъ.  
 Владиміръ Кондратьевичъ Купоровъ.  
 Василій Ивановичъ Моньяковъ.  
 Николай Николаевичъ Тимофеевъ.  
 Алексѣй Силантьевичъ Тихоморскій.  
 Михаилъ Ивановичъ Невлениновъ.

Петръ Ивановичъ *Александровъ*.  
 Крестьяне: Иванъ Леоновичъ *Загорскій*.  
 Василій Антоновичъ *Незамаевъ*.  
 Александръ Ивановичъ *Михалкинскій*.  
 Иванъ Федотьевичъ *Жеховской*.  
 Осипъ Артемьевичъ *Бородинскій*.  
 Секретарь—гласный Иванъ Васильевичъ *Борковъ*.

## ГОРОДСКАЯ УПРАВА.

*Предсѣдатель*—городской голова, купецъ Михаилъ Ивановичъ *Шастовскій*.

*Члены*: куп. сынъ Александръ Петровичъ *Карузинъ*, онъ же замѣститель городского головы.

Мѣщанинъ Мартинъ Николаевичъ *Николаевъ*.

*Секретарь*—мѣщ. Иванъ Васильевичъ *Борковъ*.

## СИРОТСКІЙ СУДЪ.

*Предсѣдатель*—мѣщ. Владиміръ Кондратьевичъ *Купоровъ*.

*Члены*: купеческій сынъ Алексѣй Петровичъ *Кудровъ*.

Мѣщ. Иванъ Васильевичъ *Борковъ*.

## УЪЗДНОЕ ПОЛИЦЕЙСКОЕ УПРАВЛЕНІЕ.

*Уъздный исправникъ*—н. с. Викторъ Ивановичъ *Пастуховскій*.

*Помощникъ исправника*—н. с. Петръ Степановичъ *Колесничкій*.

*Непремѣнный засѣдатель*—отст. пор. Николай Александровичъ *Бурцевъ*.

*Сельскіе засѣдатели*: Трифонъ *Васильевъ*.

Семень *Васильевъ*.

*И. д. секретаря*—в. р. Станиславъ Іосифовичъ *Сондоевскій*.

## Становые пристава:

- 1-го стана—в. секр. Александръ Ильичъ Поповъ.  
 2-го стана—в. а. Николай Васильевичъ Затеplinскій.  
 И. д. полицейскаго надзирателя—Евгеній Соколовъ.

## Полицейскіе урядники:

- 1 участка—крестьян. Николай Яковлевичъ Строгановъ.  
 2 участка—поч. граж. Николай Матвѣевичъ Соколовъ.  
 3 участка—банониръ Никандръ Григорьевъ Литвин-  
 скій.  
 4 участка—двор. Фердинандъ Казиміровичъ Толвин-  
 скій.  
 5 участка—мѣщ. Леандръ Каэтановичъ Пожерскій.  
 6 участка—двор. Николай Феликсовичъ Франіо.  
 7 участка—отст. фельдфебель Александръ Васильевичъ  
 Васильевъ.  
 8 участка—унтеръ-офицеръ Мейнертъ.  
 9 участка—двор. Антонъ Калистовичъ Зенковичъ.

## Волостные старшины:

- 1-го стана: Горской волости—Герасимъ Никифоровъ.  
 Аполинской волости—Петръ Парфеновъ.  
 Дворницкой волости—Гавріиль Никоновъ.  
 Туровской волости—Петръ Яковлевъ.  
 Гривинской волости—Федоръ Михайловъ.  
 Новинской волости—Александръ Евстигнѣевъ.  
 Законской волости—Семень Семеновъ.  
 Бѣжаницкой волости—Екимъ Григорьевъ.  
 2-го стана: Оршанской волости—Андрей Спиридоновъ.  
 Посадниковской волости—Мина Семеновъ.  
 Барановской волости—Сергѣй Васильевъ.  
 Аксеновской волости—Алексѣй Васильевъ.  
 Кудеверской волости—Осипъ Яковлевъ.  
 Духновской волости—Петръ Павловъ.  
 Жадрицкой волости—Абросимъ Ивановъ.

## УЪЗДНЫЙ РАСПОРЯДИТЕЛЬНЫЙ КОМИТЕТЪ.

*Предсѣдатель*—уѣздный исправникъ.

*Члены*: уѣздный воинскій начальникъ.

Городской голова.

Почтмейстеръ.

Членъ земской управы, отст. штабсъ-капитанъ Густавъ Карловичъ фонъ Витте.

## УЪЗДНОЕ ЗЕМСКОЕ СОБРАНИЕ.

*Предсѣдатель*—уѣздный предводитель дворянства.

*Гласные*: Густавъ Карловичъ фонъ Витте.

Иванъ Дмитриевичъ Дерюгинъ.

Петръ Петровичъ Елагинъ.

Антонъ Семеновичъ Затеplinскій.

Александръ Андреевичъ Карроль.

Михаилъ Эдуардовичъ Левенталь.

Леонидъ Алексѣевичъ Львовъ.

Николай Алексѣевичъ Любимовъ.

Александръ Ивановичъ Марковскій.

Леонидъ Николаевичъ Рокотовъ.

Михаилъ Семеновъ.

Семень Ивановичъ Столбушинскій.

Владиміръ Владиміровичъ Философовъ.

Михаилъ Ивановичъ Шастовскій.

Семень Григорьевичъ Васильевъ.

Абрамъ Яковлевъ.

Александръ Евстигнѣевъ.

Гавріиль Никоновъ.

Егоръ Петровъ.

Алексѣй Сергѣевичъ Росликовъ.

Андрей Сергѣевъ.

Иванъ Александровичъ Степановъ.

Александръ Терентьевъ.

Осипъ Яковлевъ.

## УЪЗДНАЯ ЗЕМСКАЯ УПРАВА.

*Предсѣдатель*—Петръ Петровичъ Елагинъ.

*Члены*: Густавъ Карловичъ фонъ Витте.

*Секретарь*—Михаилъ Ивановичъ Невленниковъ.

## ГОРОДСКАЯ ЗЕМСКАЯ БОЛЬНИЦА.

Врачъ—Михаилъ Семеновичъ Канъ.

Смотритель—Василій Павловичъ Степановъ.

Фельдшеръ—Осипъ Кузьминъ.

## УЪЗДНЫЙ УЧИЛИЩНЫЙ СОВѢТЪ.

Предсѣдатель—Левъ Леонидовичъ Львовъ.

### Ч л е н ы:

Отъ Министерства Народнаго Просвѣщенія—учитель-инспекторъ городского училища, тит. с. Николай Андреевичъ Гаккель.

Отъ Министерства Внутреннихъ Дѣлъ—уѣздный исправникъ.

Отъ земства—отставной прапорщикъ Петръ Петровичъ Елагинъ.

Антонъ Семеновичъ Затеplinскій.

Отъ духовенства—свщ. Павелъ Тимофеевичъ Кустовъ.

## ГОРОДСКОЕ 3-ХЪ КЛАССНОЕ УЧИЛИЩЕ.

Почетный смотритель—Сергѣй Николаевичъ Иванчикій.

Учитель-инспекторъ—тит. с. Николай Андреевичъ Гаккель.

Законоучитель—свщ. Павелъ Тимофеевичъ Кустовъ.

Учителя: Николай Александровичъ Преображенскій.

Павелъ Александровичъ Шиллеръ.

## ГОРОДСКОЕ ЖЕНСКОЕ УЧИЛИЩЕ.

Законоучитель—свщ. Николай Александровичъ Лавровъ.

*Учительницы:* Екатерина Александровна *Ванштейнъ.*  
Ольга Васильевна *Перегудова.*  
*Почетный блюститель—*Михаилъ Ивановичъ *Шастов-*  
*скій.*

## УПРАВЛЕНИЕ УЪЗДНАГО ВОИНСКАГО НАЧАЛЬНИКА.

*Воинскій начальник—*подполк. Петръ Ивановичъ *Козь-*  
*минскій.*  
*Дьялопроизводитель—*Александръ Романовичъ *Мякотинъ.*

## УЪЗДНОЕ КАЗНАЧЕЙСТВО.

*Уъздный казначей—*тит. с. Иванъ Михайловичъ *Поля-*  
*ковъ.*  
*Бухгалтеръ—*Аркадій Петровичъ *Сучковъ.*  
*Помощникъ—*Никандръ Ивановичъ *Терентьевъ.*

## ПОЧТОВАЯ КОНТОРА.

*Завѣдывающій—*к. а. Измаилъ Ивановичъ *Некрасовъ.*  
*Инструкторъ—*тит. с. Даниилъ Ивановичъ *Ивановъ.*  
*Помощникъ—*к. р. Иванъ Лукьяновичъ *Егоровъ.*  
*Сортировщикъ—*неимѣющій чина Александръ Семено-  
*вичъ Булинъ.*  
*Надсмотрщикъ—*неимѣющій чина Александръ Евлампі-  
*евичъ Митавскій.*

## СЪЪЗДЪ МИРОВЫХЪ СУДЕЙ.

*Предсѣдатель съезда—*д. с. с. Леонидъ Алексѣевичъ  
*Львовъ.*  
*Непремѣнный членъ—*мировой судья 1-го участка, с. с.  
Александръ Александровичъ *Кругликовъ.*



## УЧАСТКОВЫЕ МИРОВЫЕ СУДЬИ:

1-го участка—с. с. Александръ Александровичъ *Кругликовъ*.

2-го участка—отст. маіоръ Константинъ Михайловичъ *Дембскій*.

3-го участка—н. с. Иванъ Дмитріевичъ *Дерюгинъ*.

## ПОЧЕТНЫЕ МИРОВЫЕ СУДЬИ:

Статсъ - секретарь, членъ государственнаго совѣта, д. т. с. Владиміръ Дмитріевичъ *Философовъ*.

Т. с. Александръ Андреевичъ *Стадольскій*.

С. с. Иванъ Карловичъ *фонъ Мейеръ*.

К. а. Николай Петровичъ *Елагинъ*.

Отст. артил. прапорщикъ Петръ Петровичъ *Елагинъ*.

Секретарь съѣзда—н. с. Алексѣй Николаевичъ *Соловскій*.

Помощники секретаря: Михаилъ Ивановичъ *Невленковъ*.

Иванъ Степановичъ *Исаевъ*, онъ же архивариусъ съѣзда.

## СУДЕБНЫЕ ПРИСТАВА:

Тит. с. Иванъ Казиміровичъ *Корсакъ*.

К. р. Александръ Владиміровичъ *Пржиленскій*.

## БЛАГОЧИННЫЕ:

Градскій благочинный I-го округа—свщ. Николаевской церкви Павелъ Тимофеевичъ *Кустовъ*.

Новоржевскаго уѣзда: II-го округа—свщ. погоста Плесь Павелъ Петровичъ *Холмскій*.

III-го округа—свщ. Апросьевскаго погоста Василій Іоанновичъ *Цвѣтковъ*.

IV-го округа—свщ. погоста Духнова Іоаннъ Дмитріевичъ *Юшковскій*.

## В Р А Ч И:

*Городовой*—к. с. Карль Осиповичъ *Баумвальдтъ*.  
*Уъздный*—к. а. Максимъ Семеновичъ *Канъ*.

## УЪЗДНЫЙ ЗЕМЛЕМЪРЪ—

К. а. Василій Ивановичъ *Мозговой*.

## СМОТРИТЕЛИ ПОЧТОВЫХЪ СТАНЦІЙ:

*Бъжанщкой*—Евгеній Алексѣевичъ *Муравьевъ*.  
*Ашевской*—к. р. Алексѣй Харитоновичъ *Кудиновъ*.

## НОВОРЖЕВСКОЕ ССУДО-СБЕРЕГАТЕЛЬНОЕ ТОВАРИЩЕСТВО.

*Предсѣдатель*—Петръ Петровичъ *Елагинъ*.  
*Члены совѣта*: Василій Ивановичъ *Моньяковъ*.  
 Алексѣй Николаевичъ *Соловскій*.  
 Густавъ Карловичъ *фонъ Витте*.  
 Антонъ Семеновичъ *Затеплинскій*.  
 Николай Владиміровичъ *Невельскій*.  
*Члены правленія*: Михаилъ Ивановичъ *Невленниковъ*.  
 Антонъ Казиміровичъ *Корсакъ*.  
 Иванъ Васильевичъ *Борковъ*.

## АШЕВСКОЕ ССУДО-СБЕРЕГАТЕЛЬНОЕ ТОВАРИЩЕСТВО.

*Предсѣдатель*—Густавъ Карловичъ *фонъ Фитте*.  
*Члены*: Петръ Петровичъ *Елагинъ*.  
 Иванъ Дмитріевичъ *Дерюгинъ*.  
 Александръ Владиміровичъ *Примиллинскій*.

*Члены правленія: Николай Викентьевичъ Церешкевичъ.  
Павель Ларионовичъ Подосеновскій.  
Николай Александровичъ Бурцевъ.*

---

## **НОВОРЖЕВСКОЕ ВОЛЬНОЕ ПОЖАРНОЕ ОБЩЕСТВО.**

*Предсѣдатель совѣта—Петръ Петровичъ Елагинъ.  
Секретарь—Иванъ Васильевичъ Борковъ.  
Члены совѣта: Николай Владиміровичъ Невельскій.  
Михаилъ Ивановичъ Шастовскій.  
Иванъ Михайловичъ Поляковъ.  
Густавъ Карловичъ фонъ Витте.  
Начальникъ надъ охотниками и непремѣнный членъ со-  
вѣта—Михаилъ Ивановичъ Невленшовъ.*

---

## Великіе Луки.

Уѣздный предводитель дворянства—отставн. ген.-маіоръ  
Николай Семеновичъ Брянчанниковъ.

### Дворянская опека.

Предсѣдатель—уѣздный предводитель дворянства.  
Депутатъ дворянства—отст. шт. ротм. Дмитрій Измаи-  
ловичъ Кастюринъ.

Засѣдатели: г. с. Петръ Федоровичъ Валле-де-Баръ.

К. а. Александръ Ефимовичъ Поповъ.

Письмоводитель—б. р. Владиміръ Михайловичъ Лялинъ.

### Уѣздное по воинской повинности присутствіе.

Предсѣдатель—уѣздный предводитель дворянства.

Постоянные члены: уѣздный исправникъ.

Предсѣдатель уѣздной земской управы.

Уѣздный воинскій начальникъ.

Временные члены по назначенію: военный медикъ.

Гражданскій медикъ.

Одинъ изъ гласныхъ—мѣстныхъ жителей того участка,  
въ которомъ дѣлается призывъ, избираемый уѣзднымъ земскимъ  
собраніемъ.

Дѣлопроизводитель—н. с. Гавріилъ Алексѣевичъ Сави-  
чій.

### Уѣздное по крестьянскимъ дѣламъ присут- ствіе.

Предсѣдатель—уѣздный предводитель дворянства.

Непремѣнный членъ—к. секр. Александръ Григорьевичъ  
Жельзновъ.

*Члены:* уѣздный исправникъ.  
 Предсѣдатель уѣздной земской управы.  
 Почетный мировой судья, к. с. Степанъ Егоровичъ *Лавровъ*.  
 Дѣлопроизводитель—н. с. Гавріиль Алексѣевичъ *Савицкій*.

## ТЮРЕМНОЕ ОТДѢЛЕНІЕ.

*Предсѣдатель*—уѣздный предводитель дворянства.  
*Члены:* прокуроръ окружнаго суда.  
 Уѣздный исправникъ.  
 Городской голова.  
 Уѣздный врачъ.  
*Директоры:* отст. шт.-ротм. Дмитрій Измаиловичъ *Кастюринъ*.  
 К. а. Николай Петровичъ *Елагинъ*.  
 Тит. с. Василій Павловичъ *Горбуновъ*.  
 К. секр. Александръ Григорьевичъ *Желтновъ*.  
 Г. секр. Мечеславъ Ипполитовичъ *Соколовскій*.  
 Пот. поч. гражд. Федоръ Петровичъ *Кожевниковъ*.  
 Купецъ Михайль Людвиговичъ *Касперскій*.  
*Смотритель тюремнаго замка*—Константинъ Константиновичъ *Гуторовичъ* [и. д.].

## ГОРОДСКАЯ ДУМА.

*Городской голова*—пот. поч. граждан. Николай Федоровичъ *Чудовъ*.  
*Гласные:* свящ. Іоаннъ Антиповичъ *Соловскій*.  
 Купецъ Михайль Людвиговичъ *Касперскій*.  
 Н. с. Гавріиль Алексѣевичъ *Савицкій*.  
 Протоіерей Гавріиль Ивановичъ *Алексѣевъ*.  
*Купцы:* Николай Алексѣевичъ *Рыжковъ*.  
 Николай Николаевичъ *Боженовъ*.  
 Александръ Алексѣевичъ *Чудовъ*.  
 Алексѣй Ивановичъ *Чудовъ*.

Тит. с. Александръ Петровичъ *Анисимовъ*.

Купецъ Василій Ивановичъ *Овчинниковъ*.

Г. секр. Петръ Лаврентьевичъ *Крынинъ*.

Купецъ Павелъ Степановичъ *Обойлевъ*.

Аптекарь Гуго Карловичъ *Керстенсъ*.

*Мъщане*: Федоръ Васильевичъ *Огаревъ*.

Петръ Степановичъ *Петровъ*.

Дворянинъ Николай Ивановичъ *Пушинъ*.

Купецъ Михаилъ Федоровичъ *Пошиваловъ*.

Купецъ Вульфъ Ароновичъ *Вязьменскій*.

Мъщанинъ Иванъ Терентьевичъ *Косицкій*.

Пот. почет. гражд. Федоръ Петровичъ *Кожевниковъ*.

Купецъ Михаилъ Ивановичъ *Овчинниковъ*.

*Мъщане*: Павелъ Прокофьевичъ *Васильевъ*.

Александръ Семеновичъ *Кужелевъ*.

*Купцы*: Михаилъ Егоровичъ *Овчинниковъ*.

Иванъ Николаевичъ *Боевъ*.

Мъщанинъ Гавріилъ Алексѣевичъ *Булатовъ*.

К. а. Игнатій Осиповичъ *Рыбинскій*.

Купеческій сынъ Дмитрій Николаевичъ *Боженковъ*.

Крестьянинъ Гавріилъ Васильевичъ *Шульгинъ*.

Т. с. Василій Павловичъ *Горбуновъ*.

Мъщанинъ Василій Матвѣевичъ *Кочевницкій*.

Купецъ Александръ Федоровичъ *Пошиваловъ*.

Коллежскіе секретари: Андрей Петровичъ *Корвинъ-Круковскій*.

Михаилъ Петровичъ *Непенинъ*.

Мъщанинъ Николай Александровичъ *Глодовскій*.

Дворянинъ Люцій Николаевичъ *Кимбаръ*.

*Купцы*: Петръ Федоровичъ *Овчинниковъ*.

Семень Нефедовичъ *Алекстевъ*.

Докторъ медицины, с. с. Карлъ Федоровичъ *Шведе*.

*Мъщане*: Алексѣй Ивановичъ *Сениговъ*.

Иванъ Васильевичъ *Сотниковъ*.

Иванъ Михайловичъ *Потылицинъ*.

Александръ Александровичъ *Вилюгинъ*.

Иванъ Устиновичъ *Мацкевичъ*.

Дмитрій Харитоновичъ *Меньшиковъ*.

Александръ Павловичъ *Горбуновъ*.

Купецъ Мартирій Николаевичъ *Боевъ*.

Крестьянинъ Василій Васильевичъ *Шульгинъ*.

К. секр. Александръ Григорьевичъ *Жельзновъ*.

Александръ Ивановичъ *Богдановъ*.

Секретарь—в. секр. Нилъ Николаевичъ *Соловскій*.

## ГОРОДСКАЯ УПРАВА.

*Предсѣдатель*—городской голова.

*Члены*: г. секр. Анатолій Александровичъ Редикъ, онъ же замѣститель городского головы.

*Мѣщанинъ* Иванъ Васильевичъ Калининъ.

*Секретарь*—к. секр. Нилъ Николаевичъ Соловскій.

*Бухгалтеръ*—Александръ Ивановичъ Богдановъ.

## СИРОТСКІЙ СУДЪ.

*Предсѣдатель*—мѣщ. Василій Матвѣевичъ Кочевникій.

*Члены*: потомств. почетн. граждан. Федоръ Петровичъ Кожевниковъ.

*Мѣщанинъ* Александръ Яковлевичъ Горбуновъ.

*Дѣлопроизводитель*—тит. с. Александръ Петровичъ Анисимовъ.

## УЪЗДНОЕ ПОЛИЦЕЙСКОЕ УПРАВЛЕНІЕ.

*Уъздный исправникъ*—к. с. Михаилъ Ильичъ Лялинъ.

*Помощникъ его*—н. с. Николай Николаевичъ Зайцевъ.

*Непремѣнный засѣдатель*—тит. с. Иванъ Александровичъ Непенинъ.

*Сельскіе засѣдатели*: Петръ Филипповъ.

Павель Родионовъ.

*Секретарь*—Иванъ Ивановичъ Молчановъ.

## СТАНОВЫЕ ПРИСТАВА:

1-го стана—к. секр. Мечеславъ Ипполитовичъ Соколовскій.

2-го стана—дворян. Николай Ивановичъ Бадибловъ.

3-го стана—к. секр. Василій Алексѣевичъ Савицкій.

*Полицейскіе надзиратели*: дворян. Эразмъ Викентьевичъ Рудзиевскій.

Г. секр. Алексѣй Осиповичъ Лошаковъ.

### Полмѣйскіе урядники:

- 1-го участка—мѣщ. Петръ Кушелевъ.
- 2-го участка—мѣщ. Леопольдъ Гейтманъ.
- 3-го участка—мѣщ. Александръ Сенцовъ.
- 4-го участка—мѣщ. Алексѣй Грищенко.
- 5-го участка—мѣщ. Николай Кушелевъ.
- 6-го участка—двор. Петръ Гржибовскій.
- 7-го участка—поч. гражд. Михаилъ Лъкаревъ.
- 8-го участка—двор. Александръ Гржибовскій.
- 9-го участка—унт.-офиц. Семень Ефимовъ.
- 10-го участка—крестьян. Иванъ Евсигнѣвъ.
- 11-го участка—поч. гражд. Александръ Воздвиженскій.
- 12-го участка—унт.-офиц. Федосѣй Ларионовъ.

### Волостныя старшины:

- Максимовской волости—Иванъ Матѣевъ.  
 Лосевской волости—Анисимъ Ивановъ.  
 Серебряницкой волости—Василій Степановъ.  
 Линецкой волости—Степанъ Васильевъ.  
 Богородицкой волости—Иванъ Крыловъ.  
 Спасо-Никольской волости—Иванъ Алекстеевъ.  
 Загорской волости—Павелъ Максимовъ.  
 Новской волости—Дмитрій Садибовъ.  
 Бологовской волости—Леонтій Тоновъ.  
 Горницкой волости—Прокофій Яковлевъ.  
 Овсицкой волости—Ерофей Евсигнѣвъ.  
 Медвѣдовской волости—Сергѣй Ивановъ.  
 Михайловской волости—Григорій Елисѣевъ.  
 Дунянской волости—Александръ Васильевъ.  
 Дроздовской волости—Петръ Павловъ.  
 Миритиницкой волости—Василій Назаровъ.  
 Вязовской волости—Алексѣй Шумгинъ.

### УѢЗДНЫЙ РАСПОРЯДИТЕЛЬНЫЙ КОМИТЕТЪ.

- Предсѣдатель—уѣздный исправникъ.  
 Члены: уѣздный воинскій начальникъ.  
 Предсѣдатель уѣздной земской управы.  
 Городской голова.



## УЪЗДНОЕ ЗЕМСКОЕ СОБРАНИЕ.

*Предсѣдатель*—уѣздный предводитель дворянства.  
*Гласные*: Дмитрій Николаевичъ *Боженевъ*.  
 Василій Павловичъ *Горбуновъ*.  
 Иванъ Платоновичъ *Дерфельденъ*.  
 Николай Петровичъ *Елагинъ*.  
 Александръ Григорьевичъ *Желъзовъ*.  
 Михаилъ Людвиговичъ *Касперскій*.  
 Дмитрій Измаиловичъ *Кастюринъ*.  
 Иосифъ Петровичъ *Кастюринъ*.  
 Иванъ Терентьевичъ *Косицкій*.  
 Александръ Ивановичъ *Мармылевъ*.  
 Павелъ Петровичъ *Непенинъ*.  
 Степанъ Егоровичъ *Лавровъ*.  
 Владиміръ Петровичъ *Шмидтъ*.  
 Федоръ Петровичъ *Кожевниковъ*.  
 Алексѣй Ивановичъ *Чудовъ*.  
 Михаилъ Петровичъ *Непенинъ*.  
 Николай Федоровичъ *Чудовъ*.  
 Иванъ *Анисимовъ*.  
 Парфенъ *Андреевъ*.  
 Емельянъ *Егоровъ*.  
 Григорій *Ивановъ*.  
 Иванъ *Максимовъ*.  
 Иванъ *Матвѣевъ*.  
 Свящ. Іоаннъ Васильевичъ *Румянцевъ*.  
 Николай Васильевичъ *Соловьевъ*.  
 Алексѣй Андреевичъ *Шульгинъ*.  
 Василій Васильевичъ *Шульгинъ*.

---

## УЪЗДНАЯ ЗЕМСКАЯ УПРАВА.

*Предсѣдатель*—тит. с. Василій Павловичъ *Горбуновъ*.  
*Члены*: Иванъ Терентьевичъ *Косицкій*.  
 Г. секр. Александръ Ивановичъ *Мармылевъ*.  
*Бухгалтеръ*—Александръ Александровичъ *Вилюгинъ*.  
*Секретарь*—Михаилъ Трофимовичъ *Узловъ*.  
*Землемѣръ*—двор. Павелъ Петровичъ *Хмѣлевъ*.  
*Агентъ взаимнаго земскаго отъ огня страхованія*—двор.  
 Александръ Михайловичъ *Ратмановъ*.

---

## ЗЕМСКАЯ ГОРОДСКАЯ БОЛЬНИЦА.

Врач—к. а. Игнатій Иосифовичъ Рыбинскій.  
 Смотритель—Андрей Карловичъ Альбертъ.  
 Фельдшеръ—Василій Васильевичъ Елевичъ.  
 Провизоръ—Федоръ Осиповичъ Бушевичъ.  
 Акушерка—Наталя Ильина Альбертъ.

## УѢЗДНЫЙ УЧИЛИЩНЫЙ СОВѢТЪ.

Предсѣдатель—уѣздный предводитель дворянства.  
 Члены: инспекторъ народныхъ училищъ.  
 Уѣздный исправникъ.  
 Учитель-инспекторъ городского училища.  
 Отъ земства—тит. с. Василій Павловичъ Горбуновъ.  
 Г. секр. Александръ Григорьевичъ Желъзовъ.

## ВЕЛИКОЛУЦКОЕ РЕАЛЬНОЕ УЧИЛИЩЕ.

Директоръ—с. с. Евграфъ Яковлевичъ Корчакъ-Гречина, онъ же преподаватель математики, физики и космографіи.  
 И. д. инспектора—н. с. Василій Яковлевичъ Поповъ, онъ же преподаватель математики.

### Преподаватели:

Законоучитель—свщ. Григорій Ивановичъ Боголюбскій.  
 Исторіи и географіи—н. с. Сергѣй Ивановичъ Взоровъ.  
 Русскаго языка и словесности—состоящ. въ VIII классѣ Иванъ Ивановичъ Страховъ.  
 Нѣмецкаго языка—состоящ. въ VIII классѣ Эдуардъ Андреевичъ Либеръ.  
 Французскаго языка—Августъ Ивановичъ Токсъ.  
 Естественной исторіи и химіи—состоящ. въ VIII классѣ Федоръ Ивановичъ Быльевъ.  
 Механики и черченія—состоящ. въ VIII классѣ Францискъ Ивановичъ Штепанекъ.  
 Рисованія—н. с. Василій Ивановичъ Зартыцкій.  
 Ариѳметики, чистописанія и гимнастики—помощникъ классныхъ наставниковъ, н. с. Михаилъ Васильевичъ Поморцевъ.

Помощникъ классныхъ наставниковъ—т. с. Алексѣй Егоровичъ *Ермаковъ*.

Письмоводитель и бухгалтеръ—к. р. Николай Ивановичъ *Въжновскій*, онъ же учитель пѣнія.

Врачъ—б. а. Игнатій Осиповичъ *Рыбинскій*.

### Члены попечительства:

С. с. Иванъ Петровичъ *Муравьевъ*.

К. секр. Андрей Петровичъ *Корвинъ-Кружовскій*.

К. а. Николай Петровичъ *Елагинъ*.

Ротмистръ Иванъ Платоновичъ *Дерфельденъ*.

Отставной капитанъ Василій Петровичъ *Непенинъ*.

Г. секр. Александръ Григорьевичъ *Желъзовъ*.

Великолудцкій купецъ Дмитрій Николаевичъ *Боженовъ*.

Великолудцкій мѣщанинъ Иванъ Терентьевичъ *Косицкій*.

### ВЕЛИКОЛУЦКАЯ ЖЕНСКАЯ ПРОГИМНАЗІЯ.

Предсѣдатель педагогическаго совѣта—Евграфъ Яковлевичъ *Гречина*.

Начальница прогимназіи—Александра Ивановна *Попандопуло*.

Классныя надзирательницы—Надежда Николаевна *Иванова*.

Анна Ивановна *Пульжерова*.

Законоучитель—свящ. Григорій Ивановичъ *Боголюбскій*.

Учителя и учительницы: русскаго языка—Сергѣй Ивановичъ *Взоровъ*.

Евгенія Ильинична *Чижикова*.

Арифметики и геометріи—Михаилъ Васильевичъ *Поморцевъ*.

Лизавета Алексѣевна *Ермакова*.

Исторіи и географіи—Аделаида Александровна *Онирская*.

Естественной исторіи—Александръ Ивановичъ *Пульжеровъ*.

Французскаго языка—Ольга Владиміровна *Бурмейстеръ*.

Нѣмецкаго языка—Эльза Карловна *Шведе*.

Чистописанія—Алексѣй Егоровичъ *Ермаковъ*.

Рисованія—Василій Ивановичъ *Зарцкій*.

Руководствія—Екатерина Петровна *Кушке*.

Пѣнія—Никаноръ Ивановичъ *Въжновскій*.

## ГОРОДСКОЕ 3-ХЪ-КЛАССНОЕ УЧИЛИЩЕ.

Учитель-инспекторъ—тит. с. Семень Романовичъ Дмитріевъ.

Законоучитель—свщ. Григорій Ивановичъ Боголюбскій.  
Римско-католическаго исповѣданія—ксендзь Заборекъ.

Учителя—состоящіе въ X классѣ: Алексѣй Никаноровичъ Медвѣдевъ.

Петръ Парменовичъ Максимовъ.

Докторъ—н. с. Евфимъ Станиславовичъ Красовскій.

## Ремесленные классы.

Мастера: столярнаго ремесла—мѣщ. Петръ Ивановичъ Портного.

Сапожнаго—мѣщ. Яковъ Николаевичъ Шибрикъ.

## Почетные попечители ремесленныхъ классовъ:

Городской голова.

Предсѣдатель земской управы.

Михаилъ Григорьевичъ Лавровъ.

Иванъ Васильевичъ Калининъ.

Иванъ Николаевичъ Боевъ.

## ПРИХОДСКОЕ УЧИЛИЩЕ.

Попечитель—к. а. Игнатій Осиповичъ Рыбинскій.

Законоучитель—свщ. Феодоръ Новскій.

Учителя: Гавріилъ Семеновичъ Кужелевъ.

Иванъ Ивановичъ Звѣревъ.

Иванъ Дмитріевичъ Дмитріевъ.

## ДУХОВНОЕ УЧИЛИЩЕ.

Смотритель училища, онъ же преподаватель русскаго языка, н. с. Василій Федоровичъ Верховскій.

Помощникъ его, учитель закона Божія—тит. с. Василій Алексѣевичъ Быстровъ.

Учителя: священной исторіи и русскаго языка—Александръ Ивановичъ Пульхеровъ.

Греческаго языка—Александръ Михайловичъ Андреевъ.

Латинскаго языка—к. а. Алексѣй Федоровичъ Соколовъ.

Михаилъ Федоровичъ Краснопѣцевъ.

Ариѳметики и географіи—к. секр. Александръ Васильевичъ Архангельскій.

Чистописанія—псаломщ. Василій Васильевичъ Прасовецкій.

Пѣнія—Никаноръ Ивановичъ Вѣжновскій.

Врачъ—с. с. Карлъ Федоровичъ Шведе.

Почетный блюститель по хозяйственной части—двор. Николай Федоровичъ Лавровъ.

## УПРАВЛЕНІЕ УѢЗДНАГО ВОИСКАГО НАЧАЛЬНИКА.

Воинскій начальникъ—полк. Петръ Константиновичъ Антоновъ.

Дѣлопроизводитель—кап. Платонъ Львовичъ Фатѣевъ.

## УѢЗДНОЕ КАЗНАЧЕЙСТВО.

Уѣздный казначей—н. с. Иванъ Николаевичъ Соловскій.

Бухгалтеръ—Евгеній Робертовичъ Бекеръ [и. д.].

Помощникъ его—Иванъ Устиновичъ Мацкевичъ.

## VI-й округъ Витебско-Исковскаго акцизнаго управленія.

Округный надзиратель—к. секр. Стефанъ Трофимовичъ Волкобой, въ г. Великихъ-Лукахъ.

Помощники его: 1-го участка, старшій—к. а. Иванъ Ивановичъ фонъ Зекъ, въ г. Великихъ-Лукахъ.

2-го участка, младшій—Мечеславъ Павловичъ Муфель, въ г. Великихъ-Лукахъ.

3-го участка, младшій—Трофимъ Парфеновичъ Ходановичъ, въ г. Торонцѣ.

4-го участка, младшій—к. секр. Антонъ Дементьевичъ Соколъ, въ г. Торонцѣ.

5-го участка, старшій—Тит. с. Владиміръ Львовичъ Куриленко, въ г. Холмѣ.

6-го участка, младшій—Василій Логгиновичъ Рутковскій.

7-го участка, младшій—баронъ Петръ Оттоновичъ Буксевденъ, въ с. Михайловскомъ погостѣ.

Дѣлопроизводитель округа—Иванъ Степановичъ Цѣлицо, въ г. Великихъ-Лукахъ.

### *Штатные контролеры по питейной части:*

Старшіе: Евдокимъ Андреевичъ Ширкевичъ, въ г. Торопцѣ.

Владиміръ Генриховичъ Михельсонъ, въ г. Новоржевѣ.

Младшіе: Иванъ Станиславовичъ Уссаковскій, въ г. Великихъ-Лукахъ.

Іосифъ Александровичъ Окничицъ, въ г. Холмѣ.

### ПОЧТОВАЯ КОНТОРА.

Почтмейстеръ—к. а. Антонъ Александровичъ Шинко.

Помощникъ его—к. р. Федоръ Кузьмичъ Шелюминъ.

Сортировщикъ—Иванъ Ивановичъ Богдановъ.

### ТЕЛЕГРАФНАЯ СТАНЦІЯ.

Начальникъ станціи—г. севр. Николай Людвиговичъ Даутеръ.

Телеграфисты IV разряда: Федоръ Николаевичъ Пальскій и Александръ Михайловичъ Латковъ.

### ВЕЛИКОЛУЦКІЙ ОКРУЖНЫЙ СУДЪ.

Предсѣдатель—д. с. с. Юліанъ Ивановичъ Рахальскій,  
Члены [\*].

[\*] См. въ губ. учр., на стр.: 26, 27.

## СЪЪЗДЪ МИРОВЫХЪ СУДЕЙ.

*Предсѣдатель създа*—мировой судья 1 участка, артил. подпор. Павелъ Петровичъ *Непенинъ*.

*Непремѣнный членъ*—мировой судья 2 участка, капит. Николай Карловичъ *Вихманъ*.

Мировой судья 3 участка, подпор. Владиміръ Петровичъ *Шмидтъ*.

## Почетные мировые судьи:

Тит. с. Василій Павловичъ *Горбуновъ*.

К. а. Николай Петровичъ *Елаинъ*.

К. секр. Александръ Григорьевичъ *Жельзновъ*.

К. секр. Андрей Петровичъ *Корвинъ-Круковский*.

К. с. Степанъ Егоровичъ *Лавровъ*.

Тайн. с. Михаилъ Ивановичъ *Семевскій*.

Купецъ Александръ Алексѣевичъ *Чудовъ*.

Подпор. Владиміръ Анемподистовичъ *Абрютинъ*.

Отст. гвардіи ген.-маіоръ Николай Семеновичъ *Брянчаниновъ*.

Двор. Николай Федоровичъ *Голенищевъ-Кутузовъ*.

Гвардіи ротм. Иванъ Платоновичъ *Дерфельденъ*.

Тит. с. Николай Петровичъ *Ушаковъ*.

Шт.-кап. Василій Ивановичъ *Мармылевъ*.

*Секретарь създа*—н. с. Гавріилъ Алексѣевичъ *Савицкій*.

*Помощникъ секретаря*—в. секр. Владиміръ Опущіевичъ *Бобашицкій*.

## Судебные пристава:

Двор. Николай Ивановичъ *Пуцинъ*.

Шт.-кап. Василій Ивановичъ *Мармылевъ*.

## ВЕЛИКОЛУЦКОЕ БЛАГОТВОРИТЕЛЬНОЕ ОБЩЕСТВО.

*Предсѣдатель совѣта общества*—с. с. Иванъ Петровичъ *Муравьевъ*.

*Члены*: вдова тайн. с. Раиса Александровна *Ивановская*.

Вдова д. с. с. Еватерина Фаддѣевна *Алексѣева*.

К. а. Игнатій Осиповичъ *Рыбинскій*.

Тит. с. Василій Павловичъ *Горбуновъ*.

Пот. поч. гражд. Федоръ Петровичъ *Кожеевниковъ*.  
 Куп. 2-й гильдіи Иванъ Николаевичъ *Боевъ*.  
 Мѣщанинъ Павелъ Прокофьевичъ *Васильевъ*.  
 Членъ-казначей—пот. поч. гражд. Николай Федоровичъ  
*Чудовъ*.  
 Членъ-секретарь—мѣщ. Иванъ Терентьевичъ *Косицкій*.

## БЛАГОЧИННЫЕ:

Градскій благочинный I округа—протоіерей Троицкой  
 церкви Іоаннъ Антипѣевичъ *Соловскій*.  
 Великолуцкаго уѣзда: II округа—свщ. Петропавловска-  
 го погоста Петръ Васильевичъ *Нечаевъ*.  
 III округа—свщ. погоста Овсиць Григорій Герасимо-  
 вичъ *Ильинскій*.  
 IV округа—свщ. погоста Настцевъ Михаилъ Стефанови-  
 чъ *Никольскій*.  
 V округа—свщ. Михайловскаго погоста Іоаннъ Іоан-  
 новичъ *Красногородскій*.

## В Р А Ч И:

Городовой—н. с. Игнатій Осиповичъ *Рыбинскій*.  
 Уѣздный—с. с. Карлъ Федоровичъ *Шведе*.

## УѢЗДНЫЙ ЗЕМЛЕМѢРЪ.

Вакасія.

## НАСТОЯТЕЛЬ И НАСТОЯТЕЛЬНИЦА МОНАСТЫРЕЙ.

Великолоуцкаго Троице-Сергіева—игумень *Евгеній*.  
 Вознесенскаго—игуменія—*Палладія*.



# ОБЩЕСТВО ВЗАИМНАГО КРЕДИТА ВЕЛИКОЛУЦКАГО УЪЗДНАГО ЗЕМСТВА.

## С о в ѣ т ъ.

*Предсѣдатель*—б. секр. Андрей Петровичъ Корвинъ-Круковскій.

*Депутаты*: тит. с. Михайлъ Александровичъ Григорьевъ.  
Купецъ Михайлъ Людвиговичъ Касперскій.

Подпор. Павелъ Петровичъ Непенинъ.

*Отъ земства*: Александръ Григорьевичъ Желъзовъ.

Пот. поч. гражд. Николай Ѳедоровичъ Чудовъ.

## *Правленіе.*

*Предсѣдатель*—капит. Василій Петровичъ Непенинъ.

*Директоры*: куп. Павелъ Прокофьевичъ Васильевъ.

Тит. с. Василій Павловичъ Горбуновъ.

*Бухгалтеръ*—Иванъ Терентьевичъ Косицкій.

*Кассиръ*—н. с. Иванъ Фелиціановичъ Саковичъ.

---

## СМОТРИТЕЛИ ПОЧТОВЫХЪ СТАНЦІЙ:

*Горицкой*—Дмитрій Евлампіевичъ Александровскій.

*Михайловской*—Михайлъ Яковлевичъ Прибытковъ.

*Прискухской*—Ниль Петровичъ Кузнецовъ.

---

## Торопецъ.

Уѣздный предводитель дворянства—н. с. Александръ Алексѣевичъ Карповъ.

### Дворянская опека.

Предсѣдатель—уѣздный предводитель дворянства.  
Депутатъ дворянства—отст. поруч. Григорій Алексѣевичъ Орловъ.

Засѣдатели: тит. сов. Николай Владиміровичъ Тихій.

Г. секр. Александръ Яковлевичъ Сушковъ.

Письмоводитель—н. с. Алексѣй Ивановичъ Бѣлевъ.

### Уѣздное по воинской повинности присутствіе.

Предсѣдатель—уѣздный предводитель дворянства.

Постоянные члены: уѣздный исправникъ.

Уѣздный воинскій начальникъ.

Предсѣдатель уѣздной земской управы.

Временные члены по назначенію: военный медикъ.

Гражданскій медикъ.

Одинъ изъ гласныхъ—мѣстныхъ жителей того участка, въ которомъ дѣлается призывъ, избираемый уѣзднымъ земскимъ собраніемъ.

Дѣлопроизводитель—н. с. Алексѣй Ивановичъ Бѣлевъ.

### Уѣздное по крестьянскимъ дѣламъ присутствіе.

Предсѣдатель—уѣздный предводитель дворянства.

Непреклонный членъ—тит. сов. Александръ Александровичъ Юрневъ.

Члены: уѣздный исправникъ.

Предсѣдатель уѣздной земской управы.

Дѣлопроизводитель—Павелъ Ивановичъ Смирновъ.

## ГОРОДСКАЯ ДУМА.

Городской голова—тит. с. Иванъ Николаевичъ Чириковъ.  
 Гласные: купецъ Иванъ Ивановичъ Карзовъ.  
 Почетн. гражд. Александръ Алексѣевичъ Шарановъ.  
 Мѣщанинъ Петръ Николаевичъ Абаконовъ.  
 Куп. братъ Василій Васильевичъ Рудинъ.  
 Тит. с. Семень Васильевичъ Бѣляиновъ.  
 Купцы: Егоръ Алексѣевичъ Гладильщиковъ.  
 Николай Федоровичъ Шатровъ.  
 К. р. Николай Семеновичъ Корвинъ-Круковский.  
 Почетные граждане: Викторъ Петровичъ Сачневъ.  
 Иванъ Гавриловичъ Вязьмитиновъ.  
 Алексѣй Александровичъ Побойнинъ.  
 Куп. братъ Алексѣй Александровичъ Лисицинъ.  
 Мѣщанинъ Иванъ Кондратьевичъ Богдановъ.  
 Купецъ Михаилъ Николаевичъ Боломутовъ.  
 К. а. Иванъ Николаевичъ Соловской.  
 Купцы: Николай Ивановичъ Боломутовъ.  
 Николай Ивановичъ Харинскій.  
 Мѣщане: Александръ Васильевичъ Щекинъ.  
 Нилъ Алексѣевичъ Красильниковъ.  
 Николай Сергѣевичъ Зайцевъ.  
 Семень Егоровичъ Аксеновъ.  
 Николай Андреевичъ Мельниковъ.  
 Николай Ивановичъ Митрохинъ.  
 Егоръ Степановичъ Тумашевъ.  
 Купцы: Василій Александровичъ Печкаревъ.  
 Петръ Ивановичъ Распопинъ.  
 Николай Васильевичъ Рудинъ.  
 Алексѣй Павловичъ Кожевниковъ.  
 Иванъ Васильевичъ Рудинъ.  
 Иванъ Ильичъ Васильевъ.  
 Иванъ Ивановичъ Харинскій.  
 Почет. гражд. Петръ Николаевичъ Вязьмитиновъ.  
 Мѣщане: Павелъ Ильичъ Оршовъ.  
 Василій Павловичъ Ивановъ.  
 Александръ Александровичъ Красильниковъ.  
 Николай Алексѣевичъ Кожевниковъ.  
 Купецъ Иванъ Васильевичъ Туфановъ.  
 Мѣщане: Иванъ Дмитриевичъ Михѣевъ.  
 Константинъ Владиміровичъ Андреевъ.  
 Павелъ Васильевичъ Добрынкинъ.  
 Василій Ивановичъ Латышевъ.  
 Алексѣй Дмитриевичъ Жеребцовъ.  
 Михаилъ Егоровичъ Бурцевъ.  
 Иванъ Петровичъ Давыдовъ.

Михаилъ Николаевичъ *Медовскій*.  
 Священникъ Матвѣй Петровичъ *Холмскій*.  
 Гласный и секретарь Василій Федоровичъ *Ивановъ*.

### ГОРОДСКАЯ УПРАВА.

*Предсѣдатель*—городской голова.

*Члены*: потом. почет. гражд. Иванъ Гавріиловичъ *Вязьмитиновъ*.

Мѣщанинъ Александръ Александровичъ *Красильниковъ*.  
*Завѣдывающій дѣлопроизводствомъ*—секретарь городской думы.

### ТОРГОВАЯ ДЕПУТАЦІЯ.

*Депутаты*—купцы: Василій Михайловичъ *Никитинъ*.  
 Иванъ Николаевичъ *Васильевъ*.  
 Василій Васильевичъ *Рудинъ*.

### СПРОТСКІЙ СУДЪ.

*Предсѣдатель*—городской голова.

*Члены*: потомствен. почет. гражд. Иванъ Николаевичъ *Сачневъ*.

Мѣщанинъ Николай Васильевичъ *Болталовъ*.  
*Дѣлопроизводитель*—Василій Федоровичъ *Ивановъ*.

### УѢЗДНОЕ ПОЛИЦЕЙСКОЕ УПРАВЛЕНІЕ.

*Уѣздный исправникъ*—н. с. Владиславъ Ивановичъ *Гржибовскій*.

*Помощникъ его*—н. с. Михаилъ Алексѣевичъ *Савицкій*.  
*Непреклонный засѣдатель*—отст. пор. Александръ Николаевичъ *Цириковъ*.

*Сельскіе засѣдатели*: Захаръ *Ивановъ*.

Василій *Ивановъ*.

*Секретарь*—к. секр. Петръ Петровичъ *Болтъ*.

*Становые пристава:*

- 1-го стана—и. д., в. р. Павелъ Васильевичъ Жемчужинъ.  
2-го стана—г. секр. Павелъ Дмитриевичъ Алексеевъ.

*Полицейскіе надзиратели:*

- 1-й части—в. р. Иванъ Сергѣевичъ Грузиновъ.  
2-й части—в. секр. Николай Петровичъ Соловьевъ.

*Полицейскіе урядники:*

- 1-го стана: 1-го участка—отстав. унт.-офиц. Алексѣй  
Путятинъ.  
2-го участка—дворян. Василій Александровъ.  
3-го участка—сынъ псаломщика Алексѣй Изборскій.  
4-го участка—сынъ причетн. Иванъ Предтечевскій.  
5-го участка—мѣщ. Василій Синскій.  
6-го участка—Иванъ Антоновъ.  
2-го стана: 7-го участка—мѣщ. Александръ Барковскій.  
8-го участка—сынъ причетн. Егоръ Беллавинъ.  
9-го участка—унт.-офиц. Петръ Путятинъ.  
10-го участка—унт.-офиц. Николай Сергѣевъ.  
11-го участка—мѣщ. Василій Акимовъ.

*Волостные старшины:*

- 1-го стана: Старинской волости—Алексѣй Макаровъ.  
Всхоновской—Петръ Васильевъ.  
Бѣнишской—Тарасъ Ерофьевъ.  
Турской—Захаръ Фоминъ.  
Туровской—Антонъ Григорьевъ.  
Неворожской—Илья Степановъ.  
Пожинской—Гаврилъ Захаровъ.  
Понизовской—Михаилъ Ильинъ.  
2-го стана: Прилуцкой волости—Давыдъ Семеновъ.  
Платиченской—Василій Самуйловъ.  
Ломовской—Афанасій Петровъ.  
Встеселовской—Матвѣй Петровъ.  
Сиверстской—Семень Федоровъ.  
Баранишко-Озерницкой—Петръ Захаровъ.  
Клинской—Тимофей Кузьминъ.  
Хеоростьевской—Василій Яковлевъ.

## УѢЗДНЫЙ РАСПОРЯДИТЕЛЬНЫЙ КОМИТЕТЪ.

*Предсѣдатель*—уѣздный исправникъ.

*Члены*: уѣздный воинскій начальникъ.

Городской голова.

Уѣздный почтмейстеръ.

Членъ уѣздной земской управы—Алексѣй Федоровичъ Любомірскій.

Завѣдующій дѣломъ производствомъ—к. секр. Петръ Петровичъ Болтъ.

## УѢЗДНОЕ ЗЕМСКОЕ СОБРАНИЕ.

*Предсѣдатель*—уѣздный предводитель дворянства.

*Гласные*: Николай Семеновичъ Корвинъ-Круковскій.

Иванъ Николаевичъ Чуриковъ.

Сергѣй Семеновичъ Корвинъ-Круковскій.

Александръ Александровичъ Юрневъ.

Петръ Егоровичъ Эдешевъ.

Алексѣй Ивановичъ Богдановичъ.

Василій Васильевичъ Голенщевъ-Кутузовъ.

Григорій Арсеньевичъ Лавровъ.

Михаилъ Семеновичъ Корвинъ-Круковскій.

Александръ Илларионовичъ Скрыдловъ.

Иванъ Ивановичъ Карзовъ.

Петръ Ивановичъ Распопинъ.

Василій Васильевичъ Рудинъ.

Николай Петровъ.

Миронъ Ананьевъ.

Петръ Васильевъ.

Гавріилъ Егоровъ.

Василій Самуиловъ.

Михаилъ Прокофьевъ.

Сергѣй Федоровъ.

## УѢЗДНАЯ ЗЕМСКАЯ УПРАВА.

*Предсѣдатель*—к. а. Алексѣй Ивановичъ Богдановичъ.

*Члены*: к. а. Алексѣй Федоровичъ Любомірскій.

Крестьянинъ Гавріилъ Егоровъ.

*Секретарь*—в. секр. Мечиславъ Флоріановичъ Дембинскій.

*Бухгалтеръ*—Михаилъ Александровичъ Языковъ.

*Земскій землемеръ*—Николай Львовичъ Зайцевъ.

## ГОРОДСКАЯ ЗЕМСКАЯ БОЛЬНИЦА.

*Врачи*: Петръ Федоровичъ Михайловъ.

Моисей Юрьевичъ Якубъ.

Александръ Ивановичъ Вомпе.

*Смотритель*—Михаилъ Викторовичъ Толбугинъ.

*Фельдшера*: Антонъ Школьниковъ.

Николай Волгинъ.

Фроль Осиповъ.

## УЪЗДНЫЙ УЧИЛИЩНЫЙ СОВѢТЪ.

*Предсѣдатель*—уѣздный предводитель дворянства.

*Члены*: отъ Мин. Нар. Просвѣщ.—штатный смотритель уѣзднаго училища.

Отъ Мин. Внутр. Дѣлъ—уѣздный исправникъ.

Отъ духовенства—протоіерей Матвѣй Петровичъ Холмскій.

Отъ города—городской голова Иванъ Николаевичъ Чириковъ.

Отъ земства—к. с. Василій Васильевичъ Голенищевъ-Кутузовъ.

Александръ Александровичъ Юрневъ.

## УЪЗДНОЕ УЧИЛИЩЕ.

*Почетный смотритель*—тит. с. Александръ Илларионовичъ Скрыдловъ.

*Штатный смотритель училища, онъ же препод. чистописанія, черченія и рисованія*—Владиміръ Николаевичъ Апанинъ.

*Учителя: закона Божія—свщ. Іоаннъ Васильевичъ Знаменскій.*

*Русскаго языка—Іванъ Кузьмичъ Звѣревъ.*

*Ариѳметики и геометріи—вакансія.*

*Исторіи и географіи—Евгеній Ивановичъ Соболевъ.*

## МУЖСКОЕ ПРИХОДСКОЕ УЧИЛИЩЕ.

*Попечитель училища—городской голова.*

*Законоучитель—свщ. Іоаннъ Григорьевичъ Беллавинъ.*

*Учителя: Левкій Николаевичъ Яковлевъ.*

*Александръ Ивановичъ Знаменскій.*

## ЖЕНСКОЕ ПРИХОДСКОЕ УЧИЛИЩЕ.

*Попечитель училища—городской голова.*

*Учитель закона Божія—свщ. Іоаннъ Дмитріевичъ Пановъ.*

*Учительница—Елизавета Павловна Харинская.*

*Помощница учительницы—Елена Ивановна Карзова.*

## ЖЕНСКАЯ ПРОГИМНАЗІЯ.

### Попечительный советъ.

*Предсѣдатель совета—н. с. Александръ Алексѣевичъ Карповъ.*

*Члены: попечительница прогимназіи—Наталія Николаевна Карпова.*

*Тайн. с. Михайлъ Ивановичъ Семейскій.*

*Владиміръ Николаевичъ Апалинъ.*

*К. а. Семень Васильевичъ Бьялиновъ.*

*К. секр. Александръ Илларионовичъ Скрыдловъ.*

*Протоіерей Матей Петровичъ Холмскій.*

*Начальница прогимназіи—Евгенія Дмитріевна Садовникова.*



Купцы: Иванъ Ивановичъ Харинскій.  
 Иванъ Васильевичъ Рудинъ.  
 Василій Александровичъ Печкаревъ.  
 Почетн. гражд. Александръ Алексѣевичъ Побойнинъ.  
 Жена почетн. гражд. Марія Ивановна Побойнина.  
 Купеческая вдова—Александра Ивановна Абаконова.  
 Купеческая жена—Наталія Викторовна Харинская.

### Педагогическій советъ.

Предсѣдатель—в. а. Владиміръ Николаевичъ Аналинъ.  
 Начальница гимназіи—Евгенія Дмитриевна Садовникова, она же преподавательница ариѳметики и геометріи.  
 Протоіерей Матей Петровичъ Холмскій, онъ же преподаватель закона Божія.

### Преподавательницы:

Русскаго языка—Елена Николаевна Анитова.  
 Исторіи и географіи—Наталія Александровна Юренева.  
 Чистописанія и иностранныхъ языковъ—Марія Викентьевна Кошутская.  
 Танцевъ—Вѣра Ивановна Толбушина.  
 Руководствія—Наталія Дементьевна Родишевская.  
 Пѣнія—діаконъ Николай Тимофеевичъ Полистовскій.

### ДУХОВНОЕ УЧИЛИЩЕ.

Правленіе: смотритель училища, кандидатъ богосл. Макарій Андреевичъ Едровъ, онъ же преподаватель катихизиса и объясненія богослуженія съ церковнымъ уставомъ.  
 Помощникъ смотрителя—н. с. Александръ Степановичъ Жадринскій, онъ же преподаватель священной исторіи.  
 Протоіерей Матей Петровичъ Холмскій.  
 Священникъ Іоаннъ Тимофеевичъ Беллавинъ.  
 Членъ изъ учителей—н. с. Михайлъ Васильевичъ Владимірскій, онъ же дѣлопроизводитель и учитель чистописанія.  
 Учителя: Латинскаго языка—в. а. Константинъ Сергѣевичъ Сырохновъ.  
 Русскаго языка—Алексѣй Александровичъ Лавровъ, онъ же учитель церковнаго пѣнія.

Греческаго языка—Александръ Семеновичъ Тернопольскій.  
Ариѳметики и географіи—н. с. Михаилъ Васильевичъ  
Владимірскій.

Русскаго языка съ церковно-славянскимъ—Федоръ Михай-  
ловичъ Ласкѣевъ.

Врачъ, безвозмездно пользующій учениковъ—к. с. Пла-  
тонъ Андреевичъ Ламберти.

Почетный блюститель по части хозяйственной—вакансія.

## УѢЗДНОЕ ПОПЕЧИТЕЛЬСТВО ДѢТСКАГО ПРИЮТА.

Предсѣдатель—уѣздный предводитель дворянства.

Почетные члены: протоіерей Матвѣй Петровичъ Холм-  
скій.

Н. с. Евсеvій Альбертовичъ Стокальскій.

Дѣйствительные члены: попечительница приюта.

Уѣздный исправникъ.

Уѣздный врачъ.

Городской голова.

Дѣлопроизводитель—к. секр. Николай Яковлевичъ Суш-  
ковъ.

## ДѢТСКІЙ ПРИУТЪ СВ. ОЛЫИ.

Попечительница—вдова в. с. Александра Константинов-  
на Кутузова.

Директоръ—вакансія.

Почетный старшина—вакансія.

Законоучитель—протоіерей Матвѣй Петровичъ Холмскій.

Смотрительница, она же преподавательница—Раиса  
Александровна Филонова.

## СТРАННО-ПРИИМНЫЙ ДОМЪ НЕФЕДЬЕВА.

Завѣдывающіе домомъ: уѣздный предводитель дворянства.

Уѣздный исправникъ.

Городской голова.

## Городская женская богадельня.

Завѣдывающіе богадельнею: городской голова.  
Члены городской управы.

---

## ТОРОПЕЦКОЕ БЛАГОТВОРИТЕЛЬНОЕ ОБЩЕСТВО.

### Советъ общества.

Предсѣдатель совета—протоіерей Матвѣй Петровичъ  
Хомяскій.

### Правленіе общества.

Члены совета: Александръ Алексѣевичъ Шарановъ.

Александръ Алексѣевичъ Побойнинъ.

Иванъ Николаевичъ Цириковъ.

Алексѣй Ивановичъ Бляевъ.

Семень Васильевичъ Бляниновъ.

Иванъ Ивановичъ Харинскій.

Казначей общества—Иванъ Гавріиловичъ Вязьмитиновъ.

Кандидаты къ нимъ: свящ. Николай Прокофьевичъ Кня-  
зевъ.

Купцы: Иванъ Васильевичъ Рудинъ.

Василій Васильевичъ Рудинъ.

Петръ Николаевичъ Абакановъ.

Вдова к. с. Анастасія Алексѣевна Иванова.

Уѣздный врачъ—Моисей Юрьевичъ Якубъ.

---

## УПРАВЛЕНІЕ УѢЗДНАГО ВОИНСКАГО НАЧАЛЬНИКА.

Воинскій начальникъ—подполк. Василій Кипріановичъ Ла-  
ушкинъ.

Дѣлопроизводитель—кап. Иванъ Никифоровичъ Акуловъ.

---

## УЪЗДНОЕ КАЗНАЧЕЙСТВО.

*Казначей*—в. с. Михайль Ивановичъ *Погоржельскій*.  
*Бухгалтеръ*—в. а. Александръ Рудольфовичъ *Крживецъ*.  
*Помощникъ его*—г. секр. Александръ Ябовлевичъ *Дмитревскій*.

## ПОЧТОВАЯ КОНТОРА.

*Почтмейстеръ*—Николай Дмитриевичъ *Никольскій*.  
*Помощникъ его*—Владимиръ Тимофеевичъ *Орловъ*.

## ТЕЛЕГРАФНАЯ СТАНЦІЯ.

*И. д. начальника станціи*—г. секр. Иванъ Густавовичъ *Лемшесевскій*.  
*Надсмотрщикъ*—Евгеній *Нормандскій*.  
*Телеграфистъ IV разряда*—Владимиръ *Голубевъ*.

## СЪЪЗДЪ МИРОВЫХЪ СУДЕЙ.

*Предсѣдатель съезда*—почетный мировой судья, н. с. Александръ Алексѣевичъ *Карповъ*.  
*Непремѣнный членъ*—почетный мировой судья, тит. с. Иванъ Никодаевичъ *Чириковъ*.

## Участковые мировые судьи:

1-го участка—в. секр. Сергѣй Семеновичъ *Корвинъ-Круковский*.  
 2-го участка—в. р. Николай Семеновичъ *Корвинъ-Круковский*.  
 3-го участка—тит. с. Николай Григорьевичъ *Ратмановъ*.

## Почетные мировые судьи:

К. с. Василій Васильевичъ Голенищевъ-Кутузовъ.  
 Тит. с. Александръ Александровичъ Юрениевъ.  
 Тит. с. Семень Васильевичъ Бляниновъ.  
 Тит. с. Михаилъ Семеновичъ Корвинъ-Круковский.  
 Д. с. с. Николай Дмитриевичъ Скворцовъ.  
 Секретарь съезда—г. севр. Петръ Егоровичъ Эдешевъ.

## Судебные пристава:

К. а. Иванъ Николаевичъ Соловский.  
 Г. севр. Дмитрій Ивановичъ Садовниковъ.

## Благочинные:

Градскій благочинный I округа—протоіерей Корсунско-Богородицкаго собора Матей Петровичъ Хомяскій.  
 Торопецкаго уѣзда: II округа—свщ. Торопецкой Преображенской церкви Іоаннъ Тимофеевичъ Беллавинъ.  
 III округа—свщ. п. Воскресенскихъ-Любуць Іоаннъ Іоанновичъ Музыровъ.  
 IV округа—свщ. Севастьяновскаго погоста Іоаннъ Алексѣевичъ Соколовъ.  
 V округа—свщ. погоста Ломовъ Семень Андреевичъ Богоявленскій.

## Настоятель монастыря

Торопецкаго Троицкаго Небина—Іеромонахъ Эводосій.

## В Р А Ч И:

Городовой—вакансія.  
 Уѣздный—н. с. Моисей Юрьевичъ Якубъ.  
 Земскій—Александръ Ивановичъ Вомпе.

**ЗЕМЛЕМЪРЫ:**

*И. д. уѣзднаго землемъра—Мечеславъ Карловичъ Ржон-  
жевскій.*

*Земскій—Николай Львовичъ Зайцевъ.*

---

**СМОТРИТЕЛЬ ПОЧТОВОЙ СТАНЦІИ—**

*Межуевской—Николай Владиміровичъ Боголюбъ.*

---

**ТОРОПЕЦКОЕ ВОЛЬНОЕ ПОЖАРНОЕ ОБЩЕСТВО.**

*Предсѣдатель совѣта—тит. с. Иванъ Николаевичъ Чи-  
риковъ.*

*Непремѣнный членъ—начальникъ охотниковъ.*

*Членъ—приходорасходчикъ, почет. гражд. Иванъ Гавріи-  
ловичъ Вязьмитиновъ.*

*Членъ—секретарь, мѣщ. Василій Федоровичъ Ивановъ.*

*Начальникъ охотниковъ—бунецъ Василій Васильевичъ  
Рудинъ.*

*Помощники его: бунцы 2-й гильдіи—Иванъ Васильевичъ  
Рудинъ.*

*Иванъ Николаевичъ Васильевъ.*

---

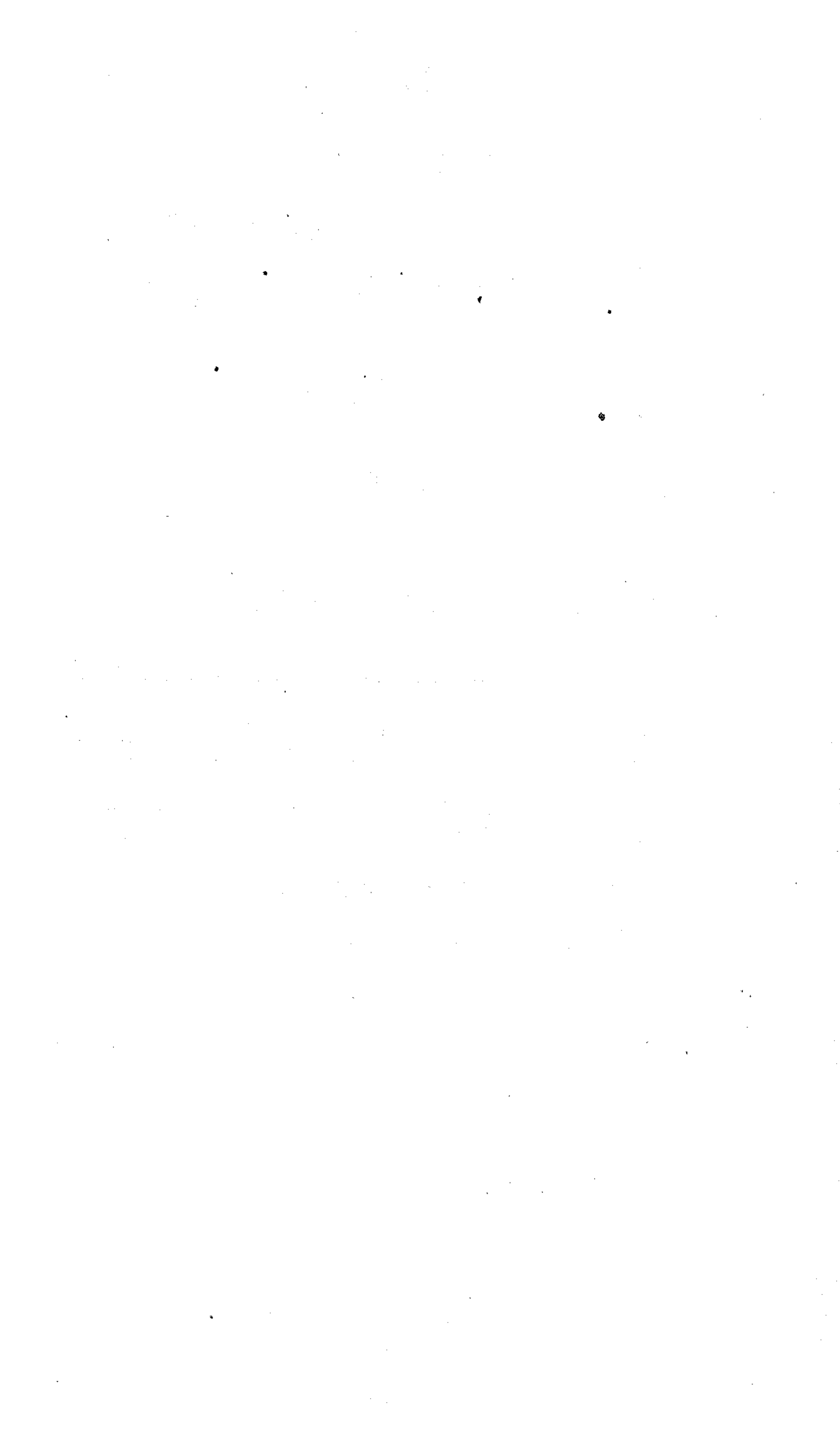

## Х О Л М Ъ.

Уѣздный предводитель дворянства—отст. гв. шт.-ротм.  
князь Михайлъ Константиновичъ Шаховской.

### ДВОРЯНСКАЯ ОПЕКА.

Предсѣдатель—уѣздный предводитель дворянства.  
Депутатъ дворянства—тит. с. Павелъ Дмитріевичъ Ви-  
кулинъ.

Засѣдатели: отст. капит. Нилъ Григорьевичъ Федякинъ.  
К. с. Никандръ Петровичъ Кармалинъ.  
Письмоводитель—дворянинъ Красноленскій [и. д.].

### УѢЗДНОЕ ПО ВОИНСКОЙ ПОВИННОСТИ ПРИСУТСТВІЕ.

Предсѣдатель—уѣздный предводитель дворянства.  
Постоянные члены: уѣздный исправникъ.  
Предсѣдатель уѣздной земской управы.  
Уѣздный воинскій начальникъ.  
Временные члены по назначенію: военный медикъ.  
Гражданскій медикъ.  
Одинъ изъ гласныхъ—мѣстныхъ жителей того участка,  
въ которомъ дѣлается призывъ, избираемый уѣзднымъ земскимъ  
собраніемъ.

### УѢЗДНОЕ ПО КРЕСТЬЯНСКИМЪ ДѢЛАМЪ ПРИСУТ- СТВІЕ.

Предсѣдатель—уѣздный предводитель дворянства.  
Непреклонный членъ—в. секр. Анатолій Егоровичъ Чури-  
ковъ.

Члены: уѣздный исправникъ.  
Предсѣдатель уѣздной земской управы.  
Секретарь—Александръ Семеновичъ Орѣховъ.



## ТЮРЕМНОЕ ОТДѢЛЕНІЕ.

*Предсѣдатель*—уѣздный предводитель дворянства.

*Члены*: уѣздный исправникъ.

Уѣздный воинскій начальникъ.

Товарищъ прокурора.

Уѣздный врачъ.

Городской голова.

## ГОРОДСКАЯ ДУМА.

*Предсѣдатель*—городской голова, купецъ Василій Ивановичъ Любмировъ, онъ же гласный.

*Гласные—купцы*: Александръ Петровичъ Дьяконовъ.

Николай Ивановичъ Томилинъ.

Николай Ивановичъ Кукинъ.

Иванъ Степановичъ Микляевъ.

Семень Семеновичъ Захаровъ.

Петръ Матвѣевичъ Томилинъ.

Алексѣй Михайловичъ Красильниковъ.

Василій Васильевичъ Шеляпинъ.

Николай Илларионовичъ Захаровъ.

Александръ Ивановичъ Захаровъ.

Сост. въ VIII классѣ Рафаиль Васильевичъ Алексѣевъ.

Отст. фельдшеръ Александръ Тимофеевичъ Громовъ.

*Мѣщане*: Николай Никитичъ Кошкинъ.

Егоръ Евдокимовичъ Кляпинъ.

Дмитрій Ивановичъ Кукинъ.

Петръ Андреевичъ Горлинъ.

Андрей Михайловичъ Шеляпинъ.

Александръ Семеновичъ Орѣховъ.

Илья Ефимовичъ Фоминъ.

Егоръ Михайловичъ Орѣховъ.

Александръ Глѣбовичъ Захаровъ.

Егоръ Федотовичъ Кукинъ.

Иванъ Никитичъ Кособрюховъ.

Николай Федоровичъ Захаровъ.

Ефимъ Ивановичъ Шемаевъ.

Иванъ Степановичъ Захаровъ.

Илья Михайловичъ Кукинъ.

Алексѣй Андреевичъ Орѣховъ.

Иванъ Матвѣевичъ Захаровъ.

## ГОРОДСКАЯ УПРАВА.

*Председатель*—городской голова.

*Члены*—мѣщане: Егоръ Евдовимовичъ *Клятинъ*.

Иванъ Матвѣевичъ *Захаровъ*.

*Дьялопроизводитель*—мѣщ. Николай Ивановичъ *Масленниковъ*.

## ТОРГОВАЯ ДЕПУТАЦІЯ.

*Депутаты*—мѣщане: Николай Никитичъ *Кошкинъ*.

Александръ Глѣбовичъ *Захаровъ*.

Николай Петровичъ *Шеляпинъ*.

Константинъ Ивановичъ *Челпановъ*.

Семень Семеновичъ *Томлинъ*.

## СИРОТСКІЙ СУДЪ.

*Председатель*—городской голова.

*Члены*:

## УЪЗДНОЕ ПОЛИЦЕЙСКОЕ УПРАВЛЕНІЕ.

*Уъздный исправникъ*—к. с. Петръ Дмитріевичъ *Поповъ*.

*Помощникъ его*—н. с. Станиславъ Казиміровичъ *Длусскій*.

*Непремѣнный засѣдатель*—отст. пор. Иванъ Ивановичъ *Раздеришинъ*.

*Сельскіе засѣдатели*: Федоръ *Карповъ*.

Антонъ *Кузьминъ*.

*Секретарь*—в. секр. Николай Львовичъ *Холмскій*.

## Становые пристава:

1-го стана—в. а. Иванъ Ниловичъ *Банинъ*.

2-го стана—г. секр. Николай Алексѣевичъ *Ивановъ*.

3-го стана—Петръ Сергѣевичъ *Объядовъ*.

*Полицейскій надзиратель*—в. р. Николай Петровичъ *Орловъ*.

## Полцейскіе урядники:

- 1-го участка—мѣщ. Александръ Павловичъ Зеленскій.  
 2-го участка—двор. Юліанъ Владиславовичъ Желиговскій.  
 3-го участка—мѣщ. Иванъ Ильичъ Кособрюховъ.  
 4-го участка—двор. Константинъ Михайловичъ Козловскій.  
 5-го участка—рядовой Петръ Ивановичъ Добровольскій.  
 6-го участка—унтеръ-офицеръ Павелъ Николаевичъ Шеляпинъ.  
 7-го участка—сынъ дьячка Михаилъ Ивановичъ Соловскій.  
 8-го участка—мѣщ. Иванъ Ефимовичъ Павловъ.  
 9-го участка—сынъ діакона Иванъ Иларіоновичъ Жемчужинъ.  
 10-го участка—унтеръ-офицеръ Трофимъ Федотовъ.  
 11-го участка—мѣщ. Павелъ Алексѣевичъ Сильверстовъ.  
 12-го участка—мѣщ. Михаилъ Ивановичъ Челпановъ.

## Волостныя старшины:

- 1-го стана: Макарово-Темноборской волости—Фаддѣй Васильевъ.  
 Николо-Хлавицкой волости—Василій Ивановъ.  
 Троице-Хлавице-Зуевской волости—Матвѣй Аверьяновъ.  
 Троице-Хлавицкой волости—Константинъ Панкратьевъ.  
 Нѣмчиновской волости—Петръ Никифоровъ.  
 Спасо-Клинско-Локоиской волости—Семень Гавриловъ.  
 Цевельской волости—Петръ Ивановъ.  
 Полистовско-Ратчинской волости—Захаръ Петровъ.  
 2-го стана: Ротко-Каменской волости—Прокoфій Трофимовъ.  
 Тухомицко-Тумакинской волости—Антонъ Ерастовъ.  
 Русаново-Даньковской волости—Егоръ Федоровъ.  
 Лучано-Бросенской волости—Петръ Григорьевъ.  
 Жуково-Торопачкой волости—Иванъ Карповъ.  
 Болагово-Наговской волости—Трофимъ Фаддѣевъ.  
 3-го стана: Захоломско-Столопенской волости—Андрей Петровъ.  
 Медовской волости—Иванъ Федоровъ.  
 Ельно-Ровенской волости—Фома Богдановъ.  
 Загорско-Ветошинской волости—Кузьма Семеновъ.  
 Яхново-Канищевской волости—Сидиверсть Феоктистовъ.  
 Галибище-Нѣмчиновской волости—Михаилъ Ивановъ.  
 Княжесельско-Бѣльковско-Бончаровской волости—Петръ Афанасьевъ.

## УѢЗДНЫЙ РАСПОРЯДИТЕЛЬНЫЙ КОМИТЕТЪ.

*Предсѣдатель*—уѣздный исправникъ.  
*Члены*: уѣздный воинскій начальникъ.  
 Предсѣдатель уѣздной земской управы.  
 Городской голова.  
 Уѣздный почтмейстеръ.

## УѢЗДНОЕ ЗЕМСКОЕ СОБРАНИЕ.

*Предсѣдатель собранія*—уѣздный предводитель дворянства.

*Гласные*—дворяне: Анатолій Егоровичъ *Чуриковъ*.  
 Николай Васильевичъ *Глыбовъ*.  
 Николай Яковлевичъ *Палибинъ*.  
 Баронъ Дмитрій Федоровичъ *Корфъ*.  
 Викторъ Федоровичъ *Ратчъ*.  
 Валеріанъ Сергѣевичъ *Объѣдовъ*.  
 Иванъ Петровичъ *Бергъ*.  
 Сергѣй Михайловичъ *Калитинъ*.  
 Михаилъ Николаевичъ *Болотниковъ*.  
 Ниль Григорьевичъ *Федякинъ*.  
 Владиміръ Антоновичъ *Елагинъ*.  
 Александръ Николаевичъ *Анатольевъ*.  
 Владиміръ Лукичъ *Кушелевъ*.  
*Купцы*: Иванъ Степановичъ *Микляевъ*.  
 Петръ Матвѣевичъ *Томилкинъ*.  
*Мѣщане*: Николай Никитичъ *Кошкинъ*.  
 Василій Ивановичъ *Цавловъ*.  
*Крестьяне*: Егоръ Федоровъ.  
 Прокофій Прокофьевъ.  
 Гавріиль Федоровъ.  
 Фока Абрамовъ.  
 Иванъ Григорьевъ.  
 Никандръ Максимовъ.  
 Сергѣй Сафроновъ.

## УѢЗДНАЯ ЗЕМСКАЯ УПРАВА.

*Предсѣдатель управы*—г. секр. Валеріанъ Сергѣевичъ *Объѣдовъ*.

*Члены*—мѣщане: Александръ Николаевичъ *Анатольевъ*,

Василій Ивановичъ *Павловъ*.

Секретарь—мѣщанинъ Павелъ Яковлевичъ *Виноградовъ*.

Бухгалтеръ—мѣщанинъ Константинъ Варлаамовичъ *Орловъ*.

Земскій землемеръ—личный почетный гражданинъ Николай Васильевичъ *Семеновъ*.

Агентъ по страхованію—дворянинъ Петръ Федоровичъ *Ивакинъ*.

Пожарный староста—запасный унтеръ-офицеръ Иванъ Захаровъ.

### ГОРОДСКАЯ ЗЕМСКАЯ БОЛЬНИЦА.

Врачи: в. а. Дмитрій Александровичъ *Назаровъ*.

Н. с. Викторъ Михайловичъ *Акушевъ*.

Смотритель—отст. кап. Сергѣй Афиногеновичъ *Соколовъ*.

Фельдшера: Степанъ Васильевичъ *Трубинскій*.

Николай Петровичъ *Чистяевъ*.

Лекарскій ученикъ Павелъ Егоровичъ *Павловъ*.

Повивальныя бабки: Антолина Яковлевна *Васильева*.

Марія Никандровна *Александрова*.

### УѢЗДНЫЙ УЧИЛИЩНЫЙ СОВѢТЪ.

Предсѣдатель—уѣздный предводитель дворянства.

Члены: инспекторъ народныхъ училищъ.

Уѣздный исправникъ.

К. р. Сергѣй Михайловичъ *Калитинъ*.

К. р. Анатолій Егоровичъ *Чуриковъ*.

Купецъ Иванъ Степановичъ *Микляевъ*.

К. секр. П. С. *Соколовъ*.

### УѢЗДНОЕ УЧИЛИЩЕ.

Попечитель—в. секр. Иванъ Николаевичъ *Александровъ*.

Штатный смотритель училища—в. секр. П. С. *Соколовъ*.

*Законоучитель*—свщ. *Іоаннъ Михайловичъ Соловскій.*  
*Учителя:* сост. въ XII классѣ *Степанъ Васильевичъ Бочниковъ.*

*В. С. Поповскій.*

---

## ВОСКРЕСЕНСКОЕ ПРИХОДСКОЕ ГОРОДСКОЕ УЧИЛИЩЕ.

*Попечитель*—купецъ *Александръ Ивановичъ Захаровъ.*  
*Законоучитель*—свщ. *Василій Петровичъ Бьялевъ.*  
*И. д. учителя*—*Александръ Ивановичъ Сукновъ.*

---

## НИКОЛАЕВСКОЕ ГОРОДСКОЕ ПРИХОДСКОЕ УЧИЛИЩЕ.

*Попечитель*—*Рафаиль Васильевичъ Алексеевъ.*  
*Законоучитель*—свщ. *Николай Зряковскій.*  
*Учителя:* *Петръ Степановичъ Захаровъ.*  
*Иванъ Степановичъ Ореховъ [и. д.].*

---

## ЖЕНСКОЕ УЧИЛИЩЕ.

*Учительница*—*Елизавета Михайловна Карзова.*  
*Помощница ея*—*Анна Петровна Каменская.*  
*Законоучитель*—свщ. *Михаиль Красноумовъ.*

---

## ХОЛМСКОЕ УЪЗДНОЕ ПОПЕЧИТЕЛЬСТВО ДѢТСКАГО ПРИЮТА.

*Предсѣдатель*—уѣздный предводитель дворянства.  
*Члены:* уѣздный исправникъ.  
 Городской голова.  
 Попечительница *Кушелевскаго дѣтскаго приюта.*

---

**ХОЛМСКІЙ КУШЕЛЕВСКІЙ ДѢТСКІЙ ПРИУТЬ.**

*Попечительница*—вдова маіора Каролина Егоровна *Кушелева*.

*Директоръ*—вакансія.

*Почетный старшина*—степенный гражданинъ Иванъ Степановичъ *Микляевъ*.

*Смотрительница*—дворянка Серафима Николаевна *Иларіонова*.

*Дѣлопроизводитель*—Петръ Владиміровичъ *Красноленскій*.

---

**УПРАВЛЕНІЕ УѢЗДНАГО ВОИНСКАГО НАЧАЛЬНИКА.**

*Воинскій начальникъ*—подполковникъ Василій Исидоровичъ *Лихачевъ*.

*Дѣлопроизводитель*—тит. с. Михайлъ Алексѣевичъ *Мушинъ*.

---

**УѢЗДНОЕ КАЗНАЧЕЙСТВО.**

*Уѣздный казначей*—к. а. Александръ Васильевичъ *Трифановъ*.

*Бухгалтеръ*—н. с. Николай Алексѣевичъ *Татариневъ*.

*Помощникъ его*—Никита Афанасьевичъ *Шеляпинъ*.

---

**ПОЧТОВАЯ КОНТОРА.**

*Почтмейстеръ*—к. секр. Василій Петровичъ *Баховъ*.

*Пріемщикъ*—Василій Васильевичъ *Вознесенскій*.

---

**ТЕЛЕГРАФНАЯ СТАНЦІЯ.**

*Начальникъ станціи*—к. а. Федоръ Дмитріевичъ *Дмитріевъ*.

*Надсмотрщики*: Иванъ Ивановичъ *Ивановъ*.

Иванъ Павловичъ Зеленскій.

Телеграфистъ IV разряда—Николай Васильевичъ Харинскій.

## СЪЪЗДЪ МИРОВЫХЪ СУДЕЙ.

Предсѣдатель създа—почетный мировой судья, в. р. Сергѣй Михайловичъ Калитинъ.

Непреремный членъ—онъ же.

## Участковые мировые судьи:

1-го участка—купеческій племянникъ Василій Николаевичъ Захаровъ.

2-го участка—шт.-ротм. Николай Яковлевичъ Палибинъ.

3-го участка—генераль-маіоръ Викторъ Федоровичъ Ратчъ.

4-го участка—капитанъ Владиміръ Антоновичъ Елаинъ.

Секретарь—дворян. Дмитрій Евграфовичъ Мячковъ.

## Почетные мировые судьи:

в. р. Сергѣй Михайловичъ Калитинъ.

д. т. с. Федоръ Петровичъ Корниловъ.

д. с. с. Авениръ Федоровичъ Веревкинъ.

Тайн. с. Александръ Николаевичъ Муравьевъ.

Отст. пор. Николай Густавовичъ Ротъ.

в. а. Владиміръ Лукичъ Кушелевъ.

н. с. баронъ Дмитрій Федоровичъ Корфъ.

в. р. Николай Васильевичъ Глѣбовъ.

в. секр. Андрей Егоровичъ Чуриковъ.

шт.-ротм. князь Михаилъ Константиновичъ Шаховской.

Холмскій 1-й г. куп. Иванъ Степановичъ Микляевъ.

Судебный приставъ—в. р. Иванъ Петровичъ Бергъ.



**БЛАГОЧИННЫЕ:**

*Градскій благочинный I округа—свещ. Воскресенской церкви Василій Петровичъ Бьялевъ.*

*Холмскаго уѣзда: II округа—свещ. погоста Князьего села Николой Александровичъ Троицкій.*

*III округа—свещ. погоста Жукова Петръ Михайловичъ Карзовъ.*

*IV округа—свещ. погоста Полиста Василій Иоанновичъ Пановъ.*

**В Р А Ч И:**

*Уѣздный—лѣкарь Иванъ Алексѣевичъ Добролюбовъ.  
Городовой—вакансія.*

**УѢЗДНЫЙ ЗЕМЛЕМѢРЪ—**

*Андрей Парфеновичъ Соколовъ, и. д.*

**СМОТРИТЕЛИ ПОЧТОВЫХЪ СТАНЦІЙ:**

*Тяполовской—Дмитрій Ивановичъ Ивановъ.  
Грядской—Иванъ Васильевичъ Шукинъ.*

## ШОРХОВЪ.

Уѣздный предводитель дворянства—отст. шт.-кап., князь Николай Александровичъ Кольцовъ-Масальскій.

### ДВОРЯНСКАЯ ОПЕКА.

Предсѣдатель—уѣздный предводитель дворянства.  
 Депутатъ дворянства—отст. поруч. Дмитрій Евгениевичъ Заринъ.

Засѣдатель: отст. шт.-кап. Николай Петровичъ Чуйкинъ.

К. с. Іосифъ Александровичъ Грудзинскій.

Письмоводитель—тит. с. Михайль Ивановичъ Какуринъ.

### УѢЗДНОЕ ПО ВОИНСКОЙ ПОВИННОСТИ ПРИСУТСТВІЕ.

Предсѣдатель—уѣздный предводитель дворянства.

Постоянные члены: уѣздный исправникъ.

Предсѣдатель уѣздной земской управы.

Уѣздный воинскій начальникъ.

Временные члены по назначенію: военный медикъ.

Гражданскій медикъ.

Одинъ изъ гласныхъ—мѣстныхъ жителей того участка, въ которомъ дѣлается призывъ, избираемый уѣзднымъ земскимъ собраніемъ.

Дѣлопроизводитель—тит. с. Михайль Ивановичъ Какуринъ.

### УѢЗДНОЕ ПО КРЕСТЬНСКИМЪ ДѢЛАМЪ ПРИСУТСТВІЕ.

Предсѣдатель—уѣздный предводитель дворянства.

Непреклонный членъ—отст. шт.-кап. Александръ Андреевичъ Черемновъ.

*Члены:* уѣздный исправникъ.  
 Предсѣдатель уѣздной земской управы.  
*Дѣлопроизводитель*—тит. с. Евгеній Ивановичъ Соно-  
 готскій.

### ТЮРЕМНОЕ ОТДѢЛЕНИЕ.

*Предсѣдатель*—уѣздный предводитель дворянства.  
*Члены:* товарищъ прокурора окружнаго суда.  
 Уѣздный исправникъ.  
 Городской голова.  
 Уѣздный врачъ.

### ГОРОДСКАЯ ДУМА.

*Предсѣдатель*—городской голова, Порховскій 2-й гильдін  
 купецъ Василій Федоровичъ Дробинъ.  
*Гласные:* Протоіерей Евгеній Александровичъ Лебедевъ.  
 Священникъ Александръ Константиновичъ Горскій.  
 Пот. поч. гражд. Павелъ Ивановичъ Ардамацкій.  
*Купцы:* Александръ Андреевичъ Шелонинъ.  
 Михаилъ Уваровичъ Абросимовъ.  
 Степанъ Филипповичъ Филипповъ.  
 Егоръ Кассіановичъ Масхенниковъ.  
 Василій Михайловичъ Комаровъ.  
 Иванъ Ивановичъ Фуфаевъ.  
 Александръ Ивановичъ Луневъ.  
 Василій Ивановичъ Луневъ.  
 Василій Петровичъ Еровъ.  
*Мѣщане:* Романъ Максимовичъ Богдановъ.  
 Константинъ Игнатьевичъ Васильевъ.  
 Иванъ Григорьевичъ Гозбергъ.  
 Андрей Ивановичъ Фальковскій.  
 Семень Петровичъ Куликовскій.  
 Александръ Ивановичъ Чеченинъ.  
 Александръ Васильевичъ Печерскій.  
 Адрианъ Васильевичъ Зайцевъ.  
 Иванъ Даниловичъ Карасевъ.  
 Иванъ Федоровичъ Захаровъ.  
 Д. с. с. Николай Николаевичъ Амичковъ.  
 Б. а. Антонъ Генриховичъ Виткевичъ.

Тит. с. Михайль Ивановичъ *Какуринъ*.  
 Г. секр. Алексѣй Михайловичъ *Поляковъ*.  
 Г. секр. Антонъ Станиславовичъ *Василевскій*.  
 К. р. Павелъ Яковлевичъ *Ефремовъ*.  
 К. р. Александръ Егоровичъ *Балашовъ*.  
 Александръ Андреевичъ *Черемновъ*.  
 Владиміръ Денисовичъ *Линде*.  
 Мартинъ Васильевичъ *Молчановъ*.  
 Крестьянинъ Иванъ Михайловичъ *Конторинъ*.

### ГОРОДСКАЯ УПРАВА.

*Предсѣдатель*—городской голова.  
*Члены*: купецъ Василій Ивановичъ *Луневъ*.  
 Солецкій мѣщанинъ Иванъ Никифоровичъ *Шелонинъ*,  
 онъ же замѣститель городского головы.  
*Дѣлопроизводитель*—секр. управы, к. р. Павелъ Яковле-  
 вичъ *Ефремовъ*.

### ТОРГОВАЯ ДЕПУТАЦІЯ.

*Депутатъ*—Порховскій мѣщ. Семень Петровичъ *Кули-  
 ковскій*.

### СИРОТСКІЙ СУДЪ.

*Предсѣдатель*—городской голова.  
*Члены*: купецъ Степанъ Филипповичъ *Филипповъ*.  
 Купеческій сынъ Александръ Андреевичъ *Щедринъ*.  
 Кр. Иванъ Михайловичъ *Конторинъ*.  
*Секретарь*—к. р. Павелъ Яковлевичъ *Ефремовъ*.

### БАНКЪ ЖУКОВА ВЪ Г. ПОРХОВѢ.

*Директоръ*—поч. гражд. Владиміръ Петровичъ *Арда-  
 мацкій*.  
*Товарищъ*—купеческій сынъ Василій Васильевичъ *Дро-  
 бинъ*.

Кандидатъ—Петръ Ивановичъ Брюхановъ.  
 Бухгалтеръ—мѣщ. Сергѣй Ивановичъ Ивановъ.

### РЕМЕСЛЕННАЯ УПРАВА.

Ремесленный голова—Александръ Васильевичъ Анапьевъ.  
 Старшины: Владиміръ Максимовичъ Григорьевъ.  
 Михайлъ Васильевичъ Михайловъ.

### УЪЗДНОЕ ПОЛИЦЕЙСКОЕ УПРАВЛЕНІЕ.

Уъздный исправникъ—провинціальный секр. Василій Матвѣевичъ Равичъ-Щербо.

Помощникъ его—тит. с. Иванъ Ивановичъ Какуринъ [и. д.].

Непремѣнный засѣдатель—отст. пор. Петръ Петровичъ Квашининъ-Самаринъ.

Сельскіе засѣдатели—крестьяне: Яковъ Жуковъ.

Василій Егоровъ.

Секретарь—г. секр. Василій Евлампіевичъ Боголюбовъ.

### Становые пристава:

1-го стана—отс. капит. Антонъ Ксаверьевичъ Ковалевскій.

2-го стана—к. р. Иванъ Васильевичъ Вѣжновскій.

3-го стана—к. секр. Семень Ивановичъ Смирновъ [и. д.].

Посада Сольцы—тит. с. Александръ Александровичъ Вилиняковъ.

Помощникъ его—неимѣющій чина Владиміръ Прокофьевичъ Кудрявцевъ.

### Полицейскіе надзиратели:

1-й части—Алексѣй Ивановичъ Кустровъ [и. д.].

2-й части—к. р. Николай Анатольевичъ Коробкинъ.

## Полмѣйскіе урядники:

- 1-го участка—дворянинъ Станиславъ Осиповичъ Станкевичъ.  
 2-го участка—Дмитрій Ивановичъ Батинскій.  
 3-го участка—Иванъ Илларионовичъ Сущевскій.  
 4-го участка—Иванъ Онисимовичъ Анисимовъ.  
 5-го участка—Федоръ Андреевичъ Голубовъ.  
 6-го участка—Николай Ивановичъ Беклешовъ.  
 7-го участка—Петръ Ладинскій.  
 8-го участка—Василій Андреевъ.  
 9-го участка—вакансія.  
 10-го участка—Василій Андреевичъ Строговъ.  
 11-го участка—Капитонъ Алексѣевичъ Алмазовъ.  
 12-го участка—Иванъ Лаврентьевичъ Лаврентьевъ.  
 13-го участка—Федоръ Лаврентьевичъ Козыревъ.  
 14-го участка—Осипъ Федоровичъ Федоровъ.

## Волостные старшины:

- Сорокинской волости—Осипъ Леоновъ.  
 Вышегородской волости—Яковъ Григорьевъ.  
 Горамулинской волости—Зиновій Мартиновъ.  
 Пажеревницкой волости—Михаилъ Федоровъ.  
 Хохловской волости—Филиппъ Васильевъ.  
 Шушеловской волости—Иванъ Федоровъ.  
 Лихачевской волости—Филиппъ Леонтьевъ.  
 Межницкой волости—Василій Сергѣевъ.  
 Бѣльской волости—Тимофѣй Сафоновъ.  
 Глазковской волости—Иванъ Игнатъевъ.  
 Опокской волости—Степанъ Афанасьевъ.  
 Березовской волости—Филиппъ Михайловъ.  
 Горюшинской волости—Филиппъ Максимовъ.  
 Егольской волости—Дмитрій Петровъ.  
 Кривухинской волости—Федоръ Аверьяновъ.  
 Куровской волости—Иванъ Терентьевъ.  
 Горской волости—Семень Петровъ.  
 Ручьевской волости—Алексѣй Терентьевъ.  
 Богородицкой волости—Петръ Ивановъ.  
 Дубровинской волости—Дмитрій Емельяновъ.  
 Требешицкой волости—Викторъ Кондратьевъ.  
 Ясенской волости—Петръ Михайловъ.  
 Дубенской волости—Карпъ Федоровъ.  
 Макаковоборской волости—Сергѣй Дмитриевъ.  
 Березской волости—Иванъ Алексеевъ.  
 Рембицкой волости—Сергѣй Петровъ.

*Ретенской волости*—Федоръ Васильевъ.  
*Городовицкой волости*—Иванъ Андреевъ.  
*Дновской волости*—Лука Мельниковъ.  
*Запольской волости*—Леонтій Ивановъ.

## УЪЗДНЫЙ РАСПОРЯДИТЕЛЬНЫЙ КОМИТЕТЪ.

*Предсѣдатель*—уѣздный исправникъ.  
*Члены*: уѣздный воинскій начальникъ.  
 Предсѣдатель уѣздной земской управы.  
 Городской голова.

## УЪЗДНОЕ ЗЕМСКОЕ СОБРАНІЕ.

*Предсѣдатель*—уѣздный предводитель дворянства.  
*Гласные*: отст. пор. Ростиславъ Петровичъ Балавенскій.  
 К. с. Антонъ Адамовичъ Лешевичъ.  
 Г. себр. Николай Модестовичъ Карамышевъ.  
 Штабсъ-ротмистръ Николай Николаевичъ Бухаровъ.  
 Д. с. с. Федоръ Федоровичъ Львовъ.  
 Потом. почет. гражд. Павелъ Ивановичъ Ардамацкій.  
*Крестьяне*: Яковъ Васильевъ Солнцевъ.  
 Иванъ Петровъ Соколовъ.  
 Мѣщанинъ Иванъ Еремѣевъ Сафроновъ.  
 Купецъ Михайлъ Дмитриевичъ Пошибайловъ.  
 Крестьянинъ Василій Ивановъ.  
*Купцы*: Василій Федоровичъ Дробинъ.  
 Александръ Андреевичъ Шелонинъ.  
 Исай Афиногеновичъ Багровъ.  
 Яковъ Федоровичъ Ванюковъ.  
 Матвѣй Федотовичъ Новосильцевъ.  
 К. секр. Михайлъ Алексѣевичъ Ивановъ.  
 Графъ Сергѣй Александровичъ Строгоновъ.  
 Священникъ Никандръ Черепнинъ.  
 Кандидатъ правъ Александръ Константиновичъ Веригинъ.  
*Крестьяне*: Андрей Аристовъ.  
 Иванъ Алексѣевъ.  
 Дмитрій Степановъ.  
 Яковъ Михайловъ.  
 Сергѣй Николаевъ Дученко.

Яковъ Григорьевъ.  
 Родионъ Васильевъ.  
 Тимофей Сафроновъ.  
 Федоръ Степановъ.  
 Степанъ Тихоновъ Афанасьевъ.  
 Никандръ Тимофеевъ.  
 Алексѣй Васильевъ.  
 Иванъ Петровъ.  
 Петръ Ивановъ.

### УѢЗДНАЯ ЗЕМСКАЯ УПРАВА.

*Предсѣдатель*—кандидатъ правъ Александръ Константиновичъ Вершинъ.

*Члены:* к. секр. Михаилъ Алексѣевичъ Ивановъ.

Иванъ Еремѣевъ Сафроновъ.

Графъ Сергѣй Александровичъ Строгоновъ.

Ростиславъ Петровичъ Балавенскій.

Николай Модестовичъ Карамышевъ.

Купецъ Яковъ Федоровичъ Ванюковъ.

*Бухгалтеръ*—дворянинъ Иванъ Устиновичъ Микоча.

*И. д. землемѣра*—дворянинъ Павелъ Осиповичъ Якубовскій.

*Дѣлопроизводители:* дворянинъ Василій Ивановичъ Дранченко.

Василій Александровичъ Костюковъ.

*Агенты по взаимному земскому отъ огня страхованію:*

Иванъ Григорьевичъ Гозбергъ.

Александръ Федоровичъ Медведевъ.

### ГОРОДСКАЯ ЗЕМСКАЯ БОЛЬНИЦА.

*Врачъ*—докторъ медицины Гуго Андреевичъ Фрей.

*Фельдшера:* Михаилъ Васильевичъ Ермаковъ.

Николай Антоновичъ Крымаковъ.

*Акушерка-фельдшерница*—Марія Николаевна Крымакова.

*Фельдшерскій ученикъ*—Александръ Васильевъ Богдановъ.

*Смотритель*—отставной унтеръ-офицеръ Никита Афанасьевъ.



## УѢЗДНЫЙ УЧИЛИЩНЫЙ СОВѢТЪ.

*Предсѣдатель*—уѣздный предводитель дворянства.

*Члены*: инспекторъ народныхъ училищъ.

*Члены*: отъ Мин. Нар. Просвѣщ.—штатный смотритель уѣзднаго училища.

Отъ Мин. Внутр. Дѣлъ—уѣздный исправникъ.

Отъ земства—графъ Сергѣй Александровичъ Строгоновъ.

Александръ Константиновичъ Веригинъ.

Отъ города—городской голова.

Отъ духовенства—протоіерей Евгеній Александровичъ Лебедевъ.

## УѢЗДНОЕ УЧИЛИЩЕ.

*Почетный смотритель*—кол. р. Николай Густавовичъ Фонъ-Релекамфъ.

*Штатный смотритель*—кол. а. Иванъ Никифоровичъ Иконниковъ.

*Законоучитель*—протоіерей Евгеній Александровичъ Лебедевъ.

*Учителя*: Филиппъ Андреевичъ Андреевъ.

Иванъ Никитичъ Философовъ.

Маркьянъ Кирилловичъ Бролковскій.

## ЖЕНСКАЯ ПРОГИМНАЗІЯ,

### *Попечительный совѣтъ.*

*Предсѣдатель*—уѣздный предводитель дворянства.

*Члены*: начальница прогимназіи.

Иванъ Никифоровичъ Иконниковъ, онъ же дѣлопроизводитель совѣта.

Отъ земства: Александръ Константиновичъ Веригинъ.

Николай Николаевичъ Бухаровъ.

Отъ города—Василій Федоровичъ Дробинъ.

Александръ Андреевичъ Шелонинъ.

Александръ Андреевичъ Черемновъ.

## Педагогическій советъ.

Предсѣдатель—Иванъ Никифоровичъ Иконниковъ, онъ же преподаетъ русскій языкъ.

Начальница прогимназіи—княжна Екатерина Николаевна Шаховская, она же преподаетъ французскій языкъ.

Законоучитель—протоіерей Евгеній Александровичъ Лебедевъ.

Учительницы: нѣмецкаго языка—Надежда Ивановна Рамизъ-Корвецкая.

Ариѳметики—Марья Петровна Рамизъ-Корвецкая.

Исторіи и географіи—Евгенія Антоновна Филипповичъ.

Естествовѣдѣнія, чистописанія и рисованія—Надежда Михайловна Владимірская.

Руководяія—Марія Семеновна Коробкина.

Анна Яковлевна Аполинская.

## ДУХОВНОЕ УЧИЛИЩЕ.

Смотритель училища и законоучитель—н. с. Федоръ Петровичъ Магницкій.

Помощникъ смотрителя, онъ же учитель священной исторіи—Алексѣй Васильевичъ Смирновъ.

Учителя: русскаго языка—Павелъ Трофимовичъ Зворовлевъ.

Священникъ Яковъ Васильевичъ Смирновъ.

Греческаго языка—Иванъ Ивановичъ Зеленовъ.

Латинскаго языка—Николай Николаевичъ Финиковъ.

Географіи и ариѳметики—Николай Семеновичъ Зиминъ.

Чистописанія—діаконъ Павелъ Федоровичъ Ильинскій.

Церковнаго пѣнія—свщ. Михайлъ Федоровичъ Ильинскій.

Надзиратели: Леонидъ Ивановичъ Дегожскій.

Василій Петровичъ Молочковскій.

Блюститель по хозяйственной части—купецъ Александръ Андреевичъ Шелонинъ.

Врачъ—к. а. Яковъ Гершевичъ Закъ.

Члены правленія: свщ. Василій Алексѣевичъ Доманскій.

Священникъ Александръ Константиновичъ Горскій.

Николай Николаевичъ Финиковъ.

## ПРИХОДСКОЕ УЧИЛИЩЕ.

Законоучитель—свещ. Василій Алексѣевичъ Доманскій.  
Учителя: Николай Ивановичъ Парфеновъ.  
Алексѣй Александровичъ Громовъ.  
Учительница—Надежда Іоновна Воронежская.

## УПРАВЛЕНІЕ УѢЗДНАГО ВОИНСКАГО НАЧАЛЬНИКА.

Воинскій начальникъ—полковникъ Василій Федоровичъ  
Алексѣевъ.  
Дѣлопроизводитель—кап. Петръ Александровичъ Насель.

## УѢЗДНОЕ КАЗНАЧЕЙСТВО.

Уѣздный казначей—к. с. Николай Васильевичъ Пар-  
шинъ.  
Бухгалтеръ—Николай Дмитріевичъ Ароновъ.  
Помощникъ его—Александръ Алексѣевичъ Ивановъ.

## ПОЧТОВАЯ КОНТОРА.

Почтмейстеръ—к. секр. Кузьма Ивановичъ Кричевцовъ.  
Помощникъ его—вакансія.  
Сортировщики: к. р. Николай Харитоновичъ Соловскій  
и Ладинскій.

## ТЕЛЕГРАФНАЯ СТАНЦІЯ.

И. д. начальника станціи—Иванъ Ивановичъ Ланге.  
Телеграфистъ IV разряда—Иванъ Романовичъ Богдановъ.  
Надсмотрщикъ—Георгій Андреевичъ Богдановъ.

## СЪѢЗДЪ МИРОВЫХЪ СУДЕЙ.

*Предсѣдатель съѣзда* — мировой судья 2-го участка, н. с. Анто́въ Адамовичъ *Лешевичъ*.

*Непремынный членъ* — мировой судья 1-го участка, шт.-ротм. Николай Николаевичъ *Бухаровъ*.

*Мировые судьи: 3-го участка* — к. а. Гаври́лъ Гаври́ловичъ *Поповъ*.

*4-го участка* — Влади́ръ Петровичъ *Кваши́нъ-Самаринъ*.

*5-го участка* — Алекса́ндръ Дми́триевичъ *Блаве́нскій*.

## Почетные мировые судьи:

Д. с. с. Николай Ивановичъ *Миллеръ*.

Г. секр. Николай Модестовичъ *Карамышевъ*.

Кандидатъ правъ Алекса́ндръ Константиновичъ *Верги́нъ*.

Поч. гражд. Паве́ль Ивановичъ *Ардама́цкій*.

*Секретарь съѣзда* — Константи́нъ Ивановичъ *Поповъ*.

*Помощникъ его* — Аркаді́й Викторовичъ *Малаховскій*.

## Судебные пристава:

Тит. с. Валери́анъ Проко́фьевичъ *Кулеше́вичъ*.

Г. секр. Алекса́ндръ Ильичъ *Волочковъ*.

Петръ Рома́новичъ *Огузъ*.

## Благочинные:

*Градскій благочинный I округа* — протоіерей Троицкаго собора Евге́ній Алекса́ндровичъ *Лебедевъ*.

*Порховскаго уѣзда: II округа* — священникъ Ясенскаго погоста Иоа́ннъ Тимофе́евичъ *Дружани́нъ*.

*III округа* — священ. погоста Пажеревиць Петро́въ Алекса́евичъ *Торопогри́цкій*.

*IV округа* — священникъ погоста Рвовъ Алекса́ей Васи́льевичъ *Серебренни́цкій*.

*V округа* — священникъ погоста Гористы Иоа́ннъ Михаи́ловичъ *Карзовъ*.

*VI округа* — свящ. Молочковскаго погоста Иоа́ннъ Иоа́новичъ *Дегожскій*.

## НАСТОЯТЕЛЬ МОНАСТЫРЯ

*Свято-Благовъщенской Никандровской Пустыни*—архимандритъ *Серафимъ*.

## В Р А Ч И:

*Городовой*—тит. с. *Гуго Андреевичъ Фрей*.  
*Уездный*—н. с. *Яковъ Гершевичъ Заксъ*.

## УЪЗДНЫЙ ЗЕМЛЕМЪРЪ—

*Николай Алексѣевичъ Соколовъ* [и. д.].

## СМОТРИТЕЛИ ПОЧТОВЫХЪ СТАНЦІЙ:

*Сорокинской*—*Николай Михайловичъ Бонковскій*.  
*Дубровской*—*Михаиль Николаевичъ Буйловъ*.  
*Боровичской*—*Иванъ Кузьмичъ Кужинъ*.

## ПОРХОВСКОЕ ВОЛЬНОЕ ПОЖАРНОЕ ОБЩЕСТВО.

*Предсѣдатель правленія*—*Александръ Константиновичъ Веригинъ*.

*Члены*: *Владиміръ Денисовичъ Линде*, онъ же казначей.

*Василій Ивановичъ Луневъ*.

*Юлій Ивановичъ Кленкъ*.

*Николай Мортиновичъ Клейзеръ*.

*Константинъ Ивановичъ Поповъ*.

*Александръ Андреевичъ Шелонинъ*, онъ же начальникъ охотниковъ.

# ЗАШТАТНЫЙ ГОРОДЪ ПЕЧЕРЫ.

---

## УПРОЩЕННОЕ ОБЩЕСТВЕННОЕ УПРАВЛЕНИЕ.

*Городовой староста*— купецъ Иванъ Никитичъ *Никитинъ.*

*Кандидатъ его*— мѣщанинъ Иванъ Николаевичъ *Плшки-ковъ.*

---

## СИРОТСКІЙ СУДЪ.

*Предсѣдатель*— городской староста.

*Члены:* купецъ Алексѣй Ивановичъ *Меровскій.*

Мѣщанинъ Иванъ Васильевичъ *Плшкиковъ.*

---

## ТОРГОВАЯ ДЕПУТАЦІЯ.

*Депутаты:* купеческій сынъ Василій Степановичъ *Андроновъ.*

Мѣщане: Александръ Григорьевичъ *Плшкиковъ.*

Василій Михайловичъ *Карамшиковъ.*

Иванъ Семеновичъ *Чиршинъ.*

---

# Александровскій посадъ.

## Посадская дума.

*Предсѣдатель*—посадскій голова, мѣщанинъ Михаилъ Николаевичъ *Кавринъ*, онъ же гласный.

*Гласные*—мѣщане: Петръ Михайловичъ *Федотовъ*.

Иванъ Евсѣевичъ *Бахеревъ*.

Онуфрій Семеновичъ *Лучинъ*.

Василій Кирилловичъ *Галанинъ*.

Сидоръ Степановичъ *Симоненковъ*.

Игнатій Степановичъ *Смѣтанинъ*.

Константинъ Моисѣевичъ *Моисѣевъ*.

Евсей Ивановичъ *Бахеревъ*.

Филиппъ Тимофеевичъ *Захаровъ*.

Алексѣй Андреевичъ *Женилкинъ*.

Гавріилъ Галактионовичъ *Галактионовъ*.

Матвѣй Ивановичъ *Бѣляниковъ*.

Иванъ Тихоновичъ *Тихоновъ*.

Логгинъ Семеновичъ *Печаткинъ*.

Адріанъ Ивановичъ *Ситниковъ*.

Василій Яковлевичъ *Саморѣцкій*.

Леонтій Яковлевичъ *Яковлевъ*.

Андрей Ивановичъ *Клюйковъ*.

Яковъ Яковлевичъ *Слизковъ*.

Антонъ Дмитріевичъ *Митлевъ*.

Андрей Михайловичъ *Шелешневъ*.

Федоръ Никоновичъ *Никоновъ*.

Алексѣй Родіоновичъ *Кузнецовъ*.

Алексѣй Федоровичъ *Соловьевъ*.

Дмитрій Михайловичъ *Михайловъ*.

*Крестьяне*: Петръ Лукичъ *Шилинскій*.

Иванъ Васильевичъ *Сизовъ*.

Василій Федоровичъ *Рѣдкинъ*.

Григорій Петровичъ *Лякинъ*.

*Секретарь*—Григорій Ивановичъ *Ивановъ*.

## Посадская управа.

*Предсѣдатель*—посадскій голова.

*Члены*: мѣщанинъ Филиппъ Тимофеевичъ *Захаровъ*, онъ же замѣститель головы.

Купецъ 2-й гильдіи Гавріилъ Григорьевичъ Хромовъ.  
Дѣлопроизводитель—секретарь думы.

---

### ТОРГОВАЯ ДЕПУТАЦІЯ.

Депутаты: купецъ Гавріилъ Григорьевичъ Хромовъ.  
Мѣщанинъ Павелъ Семеновичъ Сафоновъ.  
Крестьяне: Петръ Лукичъ Шилинскій.  
Федоръ Ивановичъ Воробьевъ.

---

### СИРОТСКІЙ СУДЪ.

Предсѣдатель—посадскій голова.  
Члены—мѣщане: Филиппъ Тимофеевичъ Захаровъ.  
Семенъ Герасимовичъ Швецовъ.  
Дѣлопроизводитель—секретарь думы.

Мѣщанскій староста по внутреннему управленію—мѣщанинъ Яковъ Ивановичъ Тихоновъ.

Мѣщанскій староста для взиманія денежныхъ сборовъ—мѣщанинъ Василій Яковлевичъ Саморыкскій.

### ПОЛИЦЕЙСКІЙ НАДЗИРАТЕЛЬ ПОСАДА—

К. секр. Василій Яковлевичъ Соболевскій.

---



## Посадъ Сольцы.

*Полицейскій приставъ*—к. секр. Александръ Александровичъ *Вишняковъ*.

*Помощникъ его*—Владиміръ Прокофьевичъ *Кудрявцевъ*.

### Посадская дума.

*Предсѣдатель*—посадскій голова, купеческій сынъ Михаилъ Михайловичъ *Ванюковъ*, онъ же гласный.

*Гласные—купцы*: Яковъ Федоровичъ *Ванюковъ*.

Тимофѣй Павловичъ *Боговскій*.

Исаія Анфиногеновичъ *Багровъ*.

Михаилъ Дмитриевичъ *Гурьяновъ*.

Иванъ Ивановичъ *Попковъ*.

Григорій Ивановичъ *Хрычевъ*.

Василій Федоровичъ *Ульяшинъ*.

Иванъ Михайловичъ *Смирновъ*.

Филиппъ Васильевичъ *Пановъ*.

Петръ Ивановичъ *Былевъ*.

Петръ Ивановичъ *Красиковъ*.

Александръ Ивановичъ *Калашниковъ*.

Егоръ Ивановичъ *Молевъ*.

Савелій Ивановичъ *Шевелевъ*.

Василій Захаровичъ *Красавинъ*.

Иванъ Васильевичъ *Шевелевъ*.

Петръ Константиновичъ *Сазоновъ*.

Андрей Борисовичъ *Головъ*.

Иванъ Алексѣевичъ *Рябовъ*.

Николай Степановичъ *Аргуновъ*.

*Мѣщане*: Василій Степановичъ *Буднягинъ*.

Яковъ Степановичъ *Буднягинъ*.

Илья Григорьевичъ *Котовъ*.

Василій Миничъ *Котовъ*.

Василій Петровичъ *Рядовъ*.

Петръ Гавриловичъ *Гавриловъ*.

Федоръ Александровичъ *Платоновъ*.

Василій Алексѣевичъ *Тихоміровъ*.

Юсифъ Ивановичъ *Карвецкій*.

Иванъ Федоровичъ *Ванюковъ*.

Семень Васильевичъ Милюкинъ.  
 Петръ Ивановичъ Шевелевъ.  
 Федоръ Васильевичъ Шиловъ.  
 Алексѣй Афанасьевичъ Дружининъ.  
 Иванъ Андреевичъ Кудряцевъ.  
 Иванъ Спиридоновичъ Носыревъ.  
 Степанъ Ивановичъ Василнъ.

Секретарь—в. секр. Михаилъ Алексѣевичъ Ивановъ,  
 онъ же гласный.

---

### ПОСАДСКАЯ УПРАВА.

Предсѣдатель—посадскій голова.

Члены: купецъ Филиппъ Васильевичъ Пановъ, онъ же  
 замѣститель головы.

Мѣщанинъ Василій Миничъ Котовъ.

Секретарь—в. секр. Михаилъ Алексѣевичъ Ивановъ.

---

### СИРОТСКІЙ СУДЪ.

Предсѣдатель—купецъ Василій Федоровичъ Ульяшишинъ.

Члены: купецъ Петръ Константиновичъ Сазоновъ.

Мѣщанинъ Иванъ Михайловичъ Грудининъ.

Дѣлопроизводитель—в. секр. Иванъ Алексѣевичъ Ива-  
 новъ.

---

### ТОРГОВАЯ ДЕПУТАЦІЯ.

Депутаты—купцы: Сергѣй Павловичъ Молвѣвъ.

Николай Степановичъ Арцуновъ.

Василій Дмитріевичъ Замаринъ.

Мѣщанинъ Симеонъ Васильевичъ Милюкинъ.

Купеческій староста—купецъ Александръ Ивановичъ  
 Королевъ.

---

**МѢЩАНСКОЕ УПРАВЛЕНІЕ.**

*Староста по внутреннему управленію—мѣщанинъ Тимофей Алексѣевичъ Королевъ.*

*Податной староста—мѣщанинъ Василій Ивановичъ Рядовъ.*

---

**2-ХЪ-КЛАССНОЕ ПРИХОДСКОЕ МУЖСКОЕ УЧИЛИЩЕ.**

*Почетный блюститель—купецъ Михаилъ Михайловичъ Ванюковъ.*

*Учителя: студентъ Псковской духовной семинаріи Василій Сергѣевичъ Черепнинъ, онъ же законоучитель.*

*К. секр. Павелъ Петровичъ Соловьевъ.*

---

**ЖЕНСКОЕ ПРИХОДСКОЕ УЧИЛИЩЕ.**

*Законоучитель—свящ. Николлай Федоровичъ Опочкій.*

*Учительница—Олимпіада Клементьевна Вишнякова.*

---

**ПОЧТОВАЯ КОНТОРА.**

*Управляющій—к. секр. Петръ Николаевичъ Анчиковъ.*

*Помощникъ его—Афанасьевъ.*

---

## Пригородъ Красный.

### УПРОЩЕННОЕ ОБЩЕСТВЕННОЕ УПРАВЛЕНИЕ.

Городовой староста—мѣщ. Михаилъ Васильевичъ Ут-  
рецкій.

Мѣщанскій староста для сбора податей—мѣщанинъ  
Иванъ Ивановичъ Ваталевъ.

Дѣлопроизводитель—г. секр. Николай Сергѣевичъ Ско-  
ропостижнѣйшій.

### СИРОТСКІЙ СУДЪ.

Предсѣдатель—городовой староста.

Члены—мѣщане: Алексѣй Васильевичъ Кузнецовъ.

Василій Ивановичъ Ваталевъ.

Дѣлопроизводитель—г. секр. Николай Сергѣевичъ Ско-  
ропостижнѣйшій.

### ТОРГОВАЯ ДЕПУТАЦІЯ.

Депутаты—мѣщане: Василій Михайловичъ Утретскій.

Иванъ Николаевичъ Вишняковъ.

Иванъ Семеновичъ Соколовъ.

### ДЕПУТАЦІЯ ДЛЯ ОЦѢНКИ И НАЛОГА СЪ НЕДВИЖИ- МЫХЪ ИМУЩЕСТВЪ.

Предсѣдатель—свѣщ. Василій Михайловичъ Дубковскій.

Члены: купецъ Петръ Гавриловичъ Шаблавицъ.

Мѣщанинъ Иванъ Фаддѣевичъ Желудовъ.

Крестьянинъ Егоръ Карповъ.



## Алфавитный указатель.

	Стр.		Стр.
<b>А.</b>			
Абаконова, А. И.	120	Алексѣевъ, С. Н.	101
Абаконовъ, П. Н.	114, 122	Алмазовъ, К. А.	141
Абрамовъ Ф.	131	Альбертъ, А. К.	105
Абросимовъ, М. У.	138	Альбертъ, Н. И.	105
Абрютинъ, В. А.	110	Альбовъ, А. К.	12, 61, 62
Августиновичъ, Г. И.	25	Альбовъ, К. М.	14, 20, 56
Аверьяновъ, М. М.	20	Альбрехтъ, А. Г.	16
Аверьяновъ, М.	130	Альбрехтъ, Н. Г.	13
Аверьяновъ, Ф.	141	Ананьевъ, А. В.	140
Автократовъ, И. В.	19, 56	Ананьевъ М.	117
Агнія игум.	57, 62	Анатольевъ, А. Н.	131
Адамовичъ, П. А.	32	Андреева, Т. П.	18
Адашкевичъ, Ф. А.	50	Андреевъ, А. М.	108
Акимовъ В.	116	Андреевъ, А. П.	30
Аксеновъ, С. Е.	114	Андреевъ В.	141
Акуловъ, И. Н.	122	Андреевъ И.	142
Акушевъ, В. М.	132	Андреевъ, И. А.	63
Александрова, М. Н.	132	Андреевъ К.	69
Александровскій, Д. Е.	112	Андреевъ, К. В.	114
Александровъ В.	116	Андреевъ, К. П.	32
Александровъ, И. Н.	132	Андреевъ П.	104
Александровъ, П. И.	91	Андреевъ, Ф. А.	144
Алексѣй	33	Андріановскій, П. И.	55
Алексѣева, А. С.	72	Андроновъ, В. С.	149
Алексѣева, Е. Ф.	110	Анисимовъ, А. П.	101, 102
Алексѣевъ А.	46	Анисимовъ И.	104
Алексѣевъ, А. М.	47	Анисимовъ, И. О.	141
Алексѣевъ В.	80, 82	Анитова, Е. Н.	120
Алексѣевъ, В. А.	69	Аничковъ, М. А.	30
Алексѣевъ, В. М.	8	Аничковъ, Н. Н.	9, 138
Алексѣевъ, В. Ф.	146	Аничковъ, П. Н.	154
Алексѣевъ, Г. И.	100	Анспахъ, А. Ф.	16, 84
Алексѣевъ Э.	45, 69	Антипова, К. П.	72
Алексѣевъ И.	141, 142, 103	Антоновъ И.	116
Алексѣевъ, И. А.	68	Антоновъ, М. А.	66
Алексѣевъ, П. Э.	116	Антоновъ, П. А.	18
Алексѣевъ, П. И.	53	Антоповъ, П. К.	108
Алексѣевъ, Р. В.	27, 128, 133	Апалинъ, В. Н.	118, 119, 120
		Аплечеевъ, Н. А.	26
		Аполунская, А. Я.	145

Аполинская, О. И.	18	Барсовъ, М. А.	75
Аполинскій, Г. Н.	35, 56, 62	Барчицкій, А. К.	59
Аполлоновъ, Н. П.	50	Барышниковъ, Ф. П.	78
Арбузовъ, Н. Е.	27	Батицкій, Д. И.	141
Аргуновъ, Н. С.	152, 153	Баумвальдтъ, К. О.	90, 97
Ардамацкій, В. П.	139	Баумертъ, Г. Ф.	80
Ардамацкій, П. И.	38, 138, 142, 147	Бауэръ, О. Е.	7
Аристовъ А.	142	Бахеревъ, Е. И.	150
Ароновъ, Н. Д.	146	Бахеревъ, И. Е.	150
Архангельскій, А. В.	108	Баховъ, В. П.	134
Архиповъ А.	46	Байковъ, А. М.	73
Архиповъ, Е. А.	70	Бекеръ, Е. Р.	108
Афанасьевъ	154	Беккеръ, Н. О.	21
Афанасьевъ, А. И.	66	Беклешовъ, Н. А.	7, 14, 17, 36, 38, 56, 58, 61, 65, 69, 74, 75
Афанасьевъ, В. И.	75	Беклешовъ, Н. И.	141
Афанасьевъ, И. А.	44	Беллавинъ Е.	116
Афанасьевъ, И. Я.	75	Беллавинъ, Г. Г.	119
Афанасьевъ Н.	143	Беллавинъ, Г. И.	82
Афанасьевъ П.	52, 130	Беллавинъ, Г. Т.	120, 124
Афанасьевъ, П. В.	29	Беллавинъ, Т. И.	78, 83, 84
Афанасьевъ С.	141	Белленъ фонъ-деръ, А. А.	12
Афанасьевъ, С. Т.	143	Белленъ фонъ-деръ, К. А.	75
Ахмыловъ, К. И.	80, 87	Белленъ фонъ-деръ, Л. А.	65
<b>Б.</b>		Бергманъ А.	50
Бабинъ, Г. П.	25	Бергманъ, П. И.	74
Бабкинъ	63	Бергъ, И. П.	131, 135
Бабкинъ, Ф. Л.	43	Березскій А.	36
Багровъ, И. А.	142, 152	Березскій, А. К.	32
Бадибѣловъ, Н. И.	102	Березскій, В.	52
Бажановъ, Н. О.	25	Березскій, В. И.	35, 51
Балавенскій, Р. П.	38, 142, 143	Березскій, Д. А.	68
Балагинъ, М. Ф.	3, 13, 21, 43, 44, 47	Березскій, И. И.	1
Балашевъ, А. Е.	139	Березскій, П. К.	48, 49
Банинъ, И. Н.	129	Бернацкій, И. Е.	11
Банчукъ, С. Л.	21	Берхманъ, К. А.	23
Барабанщиковъ, В. А.	80	Бизюкинъ, Д. Н.	81, 84
Барановскій, В. И.	4, 42, 44, 64	Бинисъ, К. А.	44
Барашевскій, А. Н.	69	Бихель, И. И.	85
Барзовъ, М. Ф.	3, 42, 43	Благовѣщенскій, Н. Г.	17
Баркановъ, Г. И.	78, 83, 86	Блюмъ, И. Н.	31
Барковскій А.	116	Бобашинскій, В. О.	110
Барро, Л. Ф.	54	Бобровъ, Р. М.	66
Барсовъ, В. А.	10	Богдановичъ, А. И.	87, 117
		Богдановичъ, И. Ф.	76
		Богдановъ, А. В.	148
		Богдановъ, А. И.	101, 102

Богдановъ В.	45	Брезинскій, Г. К.	16, 18, 35, 50
Богдановъ, Г. А.	146	Бриллиантовъ, В. М.	31
Богдановъ, И. К.	114	Бродецкій, П. И.	9
Богдановъ, И. И.	45, 109	Бродовскій, А. В.	29
Богдановъ, И. Р.	146	Броябовскій, М. К.	144
Богдановъ, Р. М.	138	Брюхановъ, П. И.	140
Богдановъ, С. Б.	22	Брянчаниновъ, Н. С.	99, 110
Богдановъ Ф.	130	Бугрецовъ, М. Е.	114
Боговскій, Т. П.	152	Буйвило, С. А.	68
Боголюбовъ, В. Е.	140	Буйловъ, М. Н.	148
Боголюбскій, Г. И.	105, 106, 107	Букатинъ, О. Г.	72
Боголюбъ, Н. В.	125	Букатинъ - Григорьевъ, И.	67
Богоявленскій, С. А.	124	И.	67
Богоцкій, Ю. И.	82	Букстевденъ, П. О.	109
Богушевичъ, Н. К.	55	Булатовъ, Г. А.	101
Богушевичъ, П. О.	25	Булкинъ, В. Е.	59
Богушевскій, Н. К.	8, 47	Булингъ, А. С.	95
Бодашковъ, И. Н.	53	Булычевъ, П. И.	55
Бодашковъ, К. Н.	61	Бурмейстеръ, О. В.	106
Боевъ, И. Н.	101, 107, 111	Булынникова, Е. В.	36
Боевъ, М. Н.	101	Бурцевъ, Н. А.	91, 98
Боженовъ, Д. Н.	101, 104, 106	Бутлеровъ, М. А.	7, 15, 55, 56
Боженовъ, Н. Н.	100	Бутылкинъ, В. И.	60
Бойковъ, А. И.	30	Бухаровъ, Н. Н.	142, 144, 147
Бокщанинъ, И. I.	10	Бушевичъ, Ф. О.	105
Бокъ, А. А.	53	Быкова, А. А.	72
Боломутовъ, М. Н.	114	Быкова, М. И.	72
Боломутовъ, Н. И.	114	Быковъ, И. П.	66
Болотниковъ, М. Н.	181	Былевъ, П. И.	152
Болотниковъ, Н. П.	27	Быльевъ, Ф. И.	105
Болталовъ, Н. В.	115	Быстровъ, М. И.	51
Болтъ, П. П.	115, 117	Быстровъ, В. А.	107
Болычевъ, И. П.	84	Бѣднягинъ, Я. С.	152
Болычевъ, П. И.	37, 81, 83	Бѣднягинъ, В. С.	152
Большаковъ, Е. В.	68, 70	Бѣлавенскій, А. Д.	147
Бомасъ, П. А.	48	Бѣлевичъ, А. М.	25
Бонковскій, Н. М.	148	Бѣловодскій, П. Е.	3, 31
Борковъ, И. В.	91, 97, 98	Бѣлоусовъ И.	69
Боровскій, I. П.	11	Бѣллярцевъ, А. П.	27
Бородинскій, О. А.	91	Бѣльскій А.	52
Бороздинъ, А. Н.	90	Бѣльскій, А. П.	38
Бороздинъ, М. К.	8	Бѣлявская, Б. А.	72
Борщовъ, А. И.	4, 5	Бѣлявскій, В. А.	54
Борщовъ, В. В.	73	Бѣлявскій, Н. С.	10
Боуфаль, С. Н.	60		
Боченковъ, С. В.	133		
Бражниковъ, А. И.	12		



Бѣляевъ, А. В.	16, 19, 20, 32, 35, 133	Васильевъ Р.	143
Бѣляевъ, А. И.	113, 122	Васильевъ С.	46, 91, 92, 93, 103
Бѣляевъ, В. П.	136	Васильевъ Т.	91
Бѣлянинова, А. В.	73	Васильевъ Ф.	48, 130, 141, 142
Бѣляниновъ, М. И.	150	Васильевъ, Ф. В.	70
Бѣляниновъ, Н. Г.	67, 72	Ваталевъ, В. В.	155
Бѣляниновъ, С. В.	119, 122, 124	Ватропинъ, А. И.	52
Бѣлянинъ, С. В.	114	Вебслеръ, В. Н.	59
Бѣлобовъ, М. Л.	30	Великотный, Н. А.	85
<b>В.</b>		Вельцъ, А. А.	50
Бавилинъ, С. И.	153	Вельцъ, Г. И.	18
Бавиловъ, В. И.	20	Вельцъ, Р. X.	42
Вагановъ, А. А.	60	Вельцъ, Э. И.	46
Вагановъ, Н. А.	36, 47, 49, 60	Вендельбрюкъ, П. И.	59
Валентиновичъ, А. С.	14, 16, 35	Вергѣевъ, С. В.	70
Валле-де-Баръ, П. Ф.	99	Веревкинъ, А. Ф.	54, 135
Вальцовъ, Д. К.	2, 7, 49, 60	Верещинскій, О. С.	70
Ванштейнъ, С. А.	95	Вержбицкая, М. И.	51
Ванштейнъ, М. А.	18	Вержбицкій, Ю. Е.	28
Ванюковъ, И. Ф.	152	Веригинъ, А. К.	38, 142, 143, 144, 147, 148
Ванюковъ, М. М.	152, 154	Верховскій, В. Ф.	107
Ванюковъ, Я. Ф.	9, 21, 142, 143, 152	Веселовскій, А. И.	30
Варагушинъ, И. Е.	52	Веселовскій, Н. Н.	20
Василевскій, А. С.	25, 139	Взоровъ, С. И.	105, 106
Василевъ, И. И.	6	Викбергъ, О. Л.	50
Васильева, А. Я.	132	Вибулинъ, П. Д.	9, 127
Васильева, К. И.	51	Вильямсонъ, В. Г.	57
Васильева, М. Н.	73	Вилюгинъ, А. А.	101, 104
Васильевъ А.	103, 143	Виноградова, М. А.	51
Васильевъ, А. Н.	47	Виноградовъ И.	45
Васильевъ, В. В.	13, 29	Виноградовъ, П. Я.	132
Васильевъ, И. И.	114	Виссаріоновъ, М. Т.	73
Васильевъ, И. Н.	115, 125	Виткевичъ, А. Г.	138
Васильевъ, К. И.	138	Витковскій, К. Ф.	84
Васильевъ, Л. В.	18, 32	Витольбергъ,	10
Васильевъ, М.	80	Витте-фонъ, Г. К.	89, 93, 97, 98
Васильевъ, Н. В.	70	Вихманъ, Н. К.	110
Васильевъ П.	116, 117	Вишневскій, А. М.	63
Васильевъ, П. П.	101, 111, 112	Вишнякова, О. К.	154
		Вишняковъ, А. А.	140, 135
		Вишняковъ, И. Н.	155
		Владимірская, Н. М.	145
		Владимірскій, М. В.	120, 121
		Власовъ, А. П.	71
		Власовъ, О. К.	20, 61

Воздвиженскій А. . . . .	103	Гембицъ, П. К. . . . .	49
Вознесенская, М. А. . . . .	83	Геннингъ - Михаэлисъ, Г. . . . .	24
Вознесенскій, В. В. . . . .	131	Гентъ, Р. Е. . . . .	21
Войницкій, С. Э. . . . .	28	Герасимовъ, Д. К. . . . .	11
Войткевичъ, И. М. . . . .	25	Герасимовъ И. . . . .	46
Войцеховичъ, Г. Л. . . . .	28	Герасимовъ, Н. А. . . . .	30
Волгинъ Н. . . . .	118	Германсонъ, А. Ф. . . . .	48, 63
Волжинскій, Н. И. . . . .	80	Гермогенъ, Еп. . . . .	33, 56
Вольбой, С. Т. . . . .	108	Гернетъ, Е. Е. . . . .	30
Волнеинъ, М. В. . . . .	78	Гернетъ, Э. К. . . . .	48
Волочковъ, А. И. . . . .	147	Гессе, А. А. . . . .	64
Вомпе, А. И. . . . .	118, 124	Гессе, А. Ф. . . . .	63
Воробьевъ, Ф. И. . . . .	151	Гессе, О. П. . . . .	63
Воронецкая, Н. Г. . . . .	146	Гидейнъ-фонъ-Гембицъ, П. . . . .	47, 60
Вороновъ, . . . . .	10	Гильденскіюльдъ, Н. А. . . . .	73
Вохинъ, Н. Н. . . . .	47, 60	Гиновскій, С. Я. . . . .	28
Врангель баронъ, К. К. . . . .	10, 54, 55, 57, 58, 61	Гиргенсонъ, О. О. . . . .	21, 57
Вревскій баронъ, С. Б. . . . .	69, 74	Гладильщиковъ, Е. А. . . . .	114
Вульфъ, Л. К. . . . .	15	Гладковскій, А. В. . . . .	47
Выржиковскій, В. Л. . . . .	53	Гладковъ, И. В. . . . .	13
Выржиковскій, Г. Л. . . . .	53	Глодовскій, Н. А. . . . .	101
Вѣхновскій, В. К. . . . .	34, 61	Глушанинъ, В. Ф. . . . .	79
Вѣхновскій, И. В. . . . .	140	Глушковъ, Е. М. . . . .	42
Вѣхновскій, Н. И. . . . .	106, 108	Глѣбовъ, Н. В. . . . .	131, 135
Вязьменскій, В. А. . . . .	101	Говорливый, П. А. . . . .	15
Вязьмитиновъ, И. Г. . . . .	114, 115, 122, 125	Гозбергъ, И. Г. . . . .	138, 143
Вязьмитиновъ, П. Н. . . . .	114	Голенищевъ-Кутузовъ, Графъ . . . . .	9, 110, 117, 118, 124
<b>Г.</b>		Голицинъ, Князь М. С. . . . .	21
Гавриловъ, П. Г. . . . .	152	Головачевъ, В. А. . . . .	45
Гавриловъ С. . . . .	130	Головина, С. С. . . . .	36
Гавриловъ Я. . . . .	80	Головинъ, В. И. . . . .	55
Гаккель, Н. А. . . . .	94	Головъ, А. Б. . . . .	152
Галактионовъ, Г. Г. . . . .	158	Голубевъ В. . . . .	123
Галанинъ, В. К. . . . .	150	Голубевъ, К. Е. . . . .	34, 43, 47
Галиновскій, А. А. . . . .	24	Голубовъ, К. М. . . . .	59
Галиновскій, А. М. . . . .	20	Голубовъ, Ф. А. . . . .	141
Галковскій, . . . . .	62	Гомолицкій, И. И. . . . .	32
Ганъ, И. А. . . . .	9	Горбуновъ, А. П. . . . .	101
Ганъ, Ф. О. . . . .	68	Горбуновъ, А. Я. . . . .	102
Гарабурда Н. И. . . . .	77	Горбуновъ, В. П. . . . .	37, 100, 101, 104, 105, 110, 112
Гейденъ, Графъ П. А. . . . .	81, 85	Горлинъ, П. А. . . . .	128
Гейтманъ Л. . . . .	103	Горскій, А. К. . . . .	138, 145
Гельдтъ, К. И. . . . .	13, 21, 36, 42, 47, 55	Горталовъ, М. М. . . . .	31
		Горшановъ, В. Н. . . . .	67

Гржибовскій А.	103	Даутеръ, Н. Л.	109
Гржибовскій, В. И.	115	Двинскій, Н. П.	42
Гржибовскій П.	103	Дейзенротъ, В. Ю.	63
Гребуловъ, Н. Г.	30	Дегожскій, А. П.	38
Гречина, Е. Я.	106	Дегожскій, Г. Г.	147
Григорьевъ А.	116	Дегожскій, Л. И.	145
Григорьевъ, А. Г.	30	Дейтеръ, Г. Г.	42
Григорьевъ, А. Е.	29	Деляновъ, И. Д.	54
Григорьевъ, В. М.	140	Дембинскій, В. Ф.	1
Григорьевъ Е.	48, 92	Дембинскій, М. Ф.	118
Григорьевъ И.	131	Дембскій, К. М.	96
Григорьевъ, И. Я.	29	Дерюгина, Л. С.	55
Григорьевъ Л.	46	Дерюгинъ, И. О.	96, 97
Григорьевъ М.	46, 48, 59	Дерюгинъ, М. Д.	3, 17, 43, 50, 55, 60, 90, 93
Григорьевъ, М. А.	112	Дерфельденъ, И. П.	104, 106, 110
Григорьевъ П.	130	Десницкій, А. М.	4
Григорьевъ Я.	141, 143	Детенгофъ, А. Ф.	83
Гринвальдъ, Е. Б.	72	Дибушкина, В. И.	18, 51
Гриневичъ, А. Ф.	63, 64	Димбортъ Д.	45
Гриневичъ, К. Ф.	5	Дитловъ, А. Н.	25
Гриневичъ, И. П.	20	Длусскій, С. К.	129
Гришенковъ А.	103	Дмитревскій, А. Я.	123
Громовъ, А. А.	52, 146	Дмитревскій В.	52
Громовъ, А. Т.	128	Дмитревскій, В. Н.	19, 34
Гротто-Слѣпиковскій, В. О.	23	Дмитріевъ, И. Д.	107
Грудзинскій, Г. А.	137	Дмитріевъ С.	141
Груднинъ, И. М.	153	Дмитріевъ, С. Р.	107
Грудининъ, П. Г.	8	Дмитріевъ, Ф. Д.	134
Грудинкинъ, П. И.	90	Добровольскій, П. И.	130
Грузиновъ, И. С.	116	Добролюбовъ, И. А.	136
Губановъ, Н. А.	13	Добрынкинъ, П. В.	114
Гузынунъ, О. К.	44	Долговскій П.	52, 56
Гульбе, И. А.	35	Долговскій, П. М.	14, 34
Гуровъ, А. Г.	38	Доманскій, В. А.	145, 146
Гурьяновъ, М. Д.	152	Дорофеевъ, С. Д.	43
Гутманъ, П. П.	16, 34	Дось, И. Ф.	54
Гуторовичъ, К. К.	100	Дранченко, В. И.	143
Гутцайтъ, В. Ф.	53	Дробинъ, В. В.	139
Гутцайтъ, Д. Ф.	53	Дробинъ, В. Ф.	138, 142, 144
Гюббенетъ, А. Я.	54	Дружининъ, А. А.	153
		Дружининъ, Г. Т.	147
Д.		Дубковскій, В. М.	155
Давыдовъ, Н. К.	31	Дубовицкій, Н. К.	68
Давыдовъ, И. П.	114	Дубскій, Г. С.	22
Давыдовъ, О. С.	25		
Данишевскій, Г. Г.	5		

Духновскій, И. И.	78	Еровъ, В. П.	138
Дученко, С. Н.	142	Ерофѣевъ Т.	116
Дученковъ, С. Н.	38	Ефимовъ И.	80
Дьяконовъ, А. В.	10	Ефимовъ, П. П.	29
Дьяконовъ, А. П.	128	Ефимовъ С.	103
Дымовъ, М. И.	33, 35	Ефремовъ, П. Я.	139

## Е.

Евгеній, игум.	111
Евгенія, игум.	62
Евдокимовъ, А. Е.	70
Евдокимовъ, А. П.	11
Евдокимовъ, В. П.	13
Евлампіевъ, В. Я.	30
Евлентьевъ, К. Г.	7
Евстигнѣевъ, А.	46, 92, 93
Евстигнѣевъ Е.	103
Евстигнѣевъ И.	103
Евстифѣевъ, А. Е.	10
Егоровъ, В. А.	51
Егоровъ В.	140
Егоровъ Г.	117
Егоровъ Е.	68
Егоровъ Е.	104
Егоровъ И.	47
Егоровъ, И. Л.	95
Егоровъ, К. А.	80
Егоровъ, М. А.	50
Егоровъ, П. Е.	24, 70
Егоровъ П.	68
Едровъ, М. А.	120
Елагинъ, В. А.	131, 135
Елагинъ, Н. П.	37, 89, 96, 100, 104, 106, 110
Елагинъ, П. П.	37, 93, 94, 96, 97, 98
Елевичъ, В. В.	105
Елисѣевъ Г.	103
Емельяновъ Д.	141
Емельяновъ Е.	48, 68
Ерастовъ А.	130
Ермакова, Л. А.	106
Ермаковъ, А. Е.	106
Ермаковъ, М. В.	143
Ермоловъ, Н. Н.	53
Ермоловъ, Г. Н.	53

## Ж.

Жадрицкій, А. С.	120
Жадрицкій, И. К.	25
Жданко, М. И.	18
Желиговскій, Ю. В.	130
Желѣзновъ, А. Г.	37, 99, 100, 101, 104, 105, 106, 110, 112
Желудовъ, И. Ф.	155
Жемчужинъ, И. И.	130
Жемчужинъ, П. А.	85
Жемчужинъ, П. В.	116
Женилкинъ, А. А.	150
Жеребцовъ, А. Д.	114
Жеховскій, И. Ф.	91
Жиглевичъ, И. И.	3, 42
Жилинскій, В. Т.	27
Жолондзь.	77
Жуковъ Я.	140
Журавлевъ, В. А.	29

## З.

Заборекъ Т.	35, 107
Заборовскій, А. А.	48, 61
Завадзкій, М. А.	24
Загорскій, И. Л.	91
Зазубовичъ, А. О.	82
Зайцевъ, А. А.	59
Зайцевъ, А. В.	138
Зайцевъ, М. И.	23
Зайцевъ, Н. Л.	118, 125
Зайцевъ, Н. Н.	102
Зайцевъ, Н. С.	114
Зайцевъ	49
Закликовскій, С. К.	28
Заклинскій, А. А.	68

Заксъ, Я. Г. . . . .	145, 148	Знаменскій, И. И. . . . .	16
Заливако, М. Т. . . . .	38	Знаменскій, Г. В. . . . .	119
Залкиндъ, Я. З. . . . .	66	Знаменскій, К. А. . . . .	53
Заморняъ, В. Д. . . . .	153	Знаменскій, К. Д. . . . .	10
Замятнинъ, С. П. . . . .	27	Знаменскій, М. А. . . . .	68
Заринъ, А. Е. 1, 6, 9, 13, 14,		Зольмингъ, А. А. . . . .	86
17, 36, 42, 55, 57, 58, 60		Зомеръ, Е. П. . . . .	72
Заринъ, Д. Е. . . . .	9, 137	Зоринъ, И. П. . . . .	23
Зарьцкій, В. И. . . . .	105, 106	Зряговскій Н. . . . .	133
Затеplinскій, А. Е. . . . .	45	Зуевъ А. . . . .	45
Затеplinскій, А. С. 27, 90, 93,			
94, 97			
Затеplinскій, Н. В. . . . .	92		
Захаровичъ, И. И. . . . .	71		
Захаровъ, А. Г. . . . .	128, 129	<b>И.</b>	
Захаровъ, А. И. . . . .	128, 133	Ивакинъ, П. Ф. . . . .	132
Захаровъ, В. Н. . . . .	135	Иваницкій, С. Н. . . . .	94
Захаровъ Г. . . . .	116	Иванова, А. А. . . . .	122
Захаровъ, И. М. . . . .	128, 129	Иванова, Е. А. . . . .	59
Захаровъ, И. С. . . . .	128	Иванова, М. И. . . . .	50
Захаровъ, И. Ф. . . . .	138	Иванова, Н. Н. . . . .	106
Захаровъ И. . . . .	132	Ивановская, Р. А. . . . .	110
Захаровъ, Н. И. . . . .	128	Ивановскій, А. З. . . . .	48
Захаровъ, Н. Ф. . . . .	128	Ивановскій, З. П. . . . .	61
Захаровъ, П. С. . . . .	133	Ивановъ, А. А. . . . .	146
Захаровъ П. . . . .	116	Ивановъ А. . . . .	45, 92, 103
Захаровъ, С. С. . . . .	128	Ивановъ, В. Н. . . . .	53
Захаровъ, Ф. Т. . . . .	150, 151	Ивановъ, В. П. . . . .	114
Зачернскій, П. Г. . . . .	, 32	Ивановъ, В. Ф. . . . .	115, 125
Зброскій, В. Ф. . . . .	13, 56	Ивановъ, В. Я. . . . .	30
Звъревъ, А. А. . . . .	10	Ивановъ В. . . . .	115, 130, 142
Звъревъ, И. И. . . . .	107	Ивановъ, Г. И. . . . .	150
Звъревъ, И. К. . . . .	119	Ивановъ, Г. С. . . . .	54
Звъревъ, П. А. . . . .	10	Ивановъ Г. . . . .	104
Звъродовлевъ, П. Т. . . . .	145	Ивановъ, Д. И. 7, 17, 36, 42,	
Зевъ-фонъ, И. И. . . . .	118	47, 48, 58, 59, 61, 95, 136	
Зеленовъ, И. И. . . . .	145	Ивановъ Е. . . . .	46, 69
Зеленскій, А. П. . . . .	130	Ивановъ З. . . . .	115
Зеленскій, И. П. . . . .	135	Ивановъ, И. А. . . . .	153
Зелинская, А. С. . . . .	17	Ивановъ, И. И. . . . .	134
Землянскій, М. А. . . . .	43	Ивановъ, И. С. . . . .	67, 69, 72
Зенковичъ, А. К. . . . .	92	Ивановъ И. . . . .	47
Зибольдъ, С. Ф. . . . .	30	Ивановъ Л. . . . .	142
Зиминъ, Н. С. . . . .	145	Ивановъ М. . . . .	82, 130
Зиновьевъ, В. А. . . . .	29	Ивановъ, М. А. . . . .	38, 142, 143, 153
Знаменскій, А. И. . . . .	119	Ивановъ, М. П. . . . .	4, 5
Знаменскій, А. П. . . . .	15	Ивановъ Н. . . . .	46
Знаменскій, В. Д. . . . .	75	Ивановъ, Н. А. . . . .	1, 5, 129

Ивановъ П.	130, 141, 143	Калашникова, М. П.	58
Ивановъ, П. Е.	8	Калашниковъ, А. И.	152
Ивановъ, П. М.	53	Калашниковъ, И. С.	21, 55
Ивановъ С.	69, 103	Калашниковъ, Н. Г.	86
Ивановъ, С. И.	44, 70, 140	Калашниковъ, Н. П.	66
Ивановъ Ф.	82	Калашниковъ, П. П.	17, 42, 47, 55, 56, 57, 61
Ивановъ, О. К.	72	Калашниковъ, С. Ф.	66
Ивановъ.	62	Калининъ, А. Е.	42
Ивашевскій, В. И.	41, 47	Калининъ, И. В.	102, 107
Ивашевскій, Н. В.	54	Калинь И.	45
Ивойловъ, К. А.	53	Калитинъ, С. М.	131, 132, 135
Игнатовичъ, И. И.	84, 86	Кальверъ, Э. Ф.	50
Игнатовичъ, Л. И.	25, 87	Каменская, А. П.	133
Игнатъева, М. А.	72	Каминскій Ю. С.	11
Игнатъевъ С.	46	Кампе, А. А.	15
Игнатъевъ И.	141	Камрадъ, К. И.	15
Изборскій А.	116	Камутскій, А. В.	28
Изъединова, Е. Н.	71	Канъ, М. С.	94, 97
Изъѣдиновъ, В. А.	8, 66, 69, 75	Карабулинъ, П. В.	18, 20
Ибонниковъ, И. Н.	144, 145	Карамшиковъ, В. М.	149
Ибскуль-фонъ-Гильденбандтъ		Карамышевъ, М. М.	9, 36, 47, 60
Баронъ, А. А.	1	Карамышевъ, Н. М.	37, 142, 143, 147
Илларіонова, С. Н.	134	Карандашевъ, В. Е.	90
Ильзинъ, С. А.	80	Карасевъ, И. Д.	138
Ильинскій, Г. Г.	111	Карведкій, У. И.	152
Ильинскій, М. Ф.	145	Карзова, Е. И.	119
Ильинскій, П. Ф.	145	Карзова, Е. М.	133
Ильинъ К.	48	Карзовъ, И. И.	114, 117
Ильинъ М.	116	Карзовъ, У. М.	147
Ильцевичъ, Д. В.	14	Карзовъ, П. М.	136
Инсбергъ, И. И.	80	Каркуновъ П.	69
Исаевъ, И. С.	96	Каркуновъ, П. Я.	69
Исаенко, С. А.	86	Кармалинъ, Н. П.	127
Исполатовскій, А. В.	80	Карпинскій, П. Ф.	20, 61
Исполатовъ, И. Н.	30	Карпова, Н. Н.	119
		Карповъ, А. А.	113, 119, 123
<b>И.</b>		Карповъ, Г. О.	8, 77, 81, 83, 85
Геропольскій, А. С.	121	Карповъ Е.	155
Югансонъ, К. И.	14	Карповъ И.	130
Юновъ Л.	103	Карповъ, М. И.	67, 69, 72
		Карповъ, П. Ф.	37, 65, 81, 82
<b>К.</b>		Карповъ Ф.	129
Кавринъ, М. Н.	150	Карроль, А. А.	93
Какуринъ, И. И.	140	Картау, Р. А.	21, 42
Какуринъ, М. И.	137, 139	Карузинъ, А. П.	90, 91

Карузинъ, В. А.	67	Ковровъ, В. А.	1, 7
Карузинъ, Ф. П.	70	Кожевниковъ, А. П.	114
Касперскій, М. Л.	8, 100, 104, 112	Кожевниковъ, Н. А.	114
Кастюринъ, В. П.	81	Кожевниковъ, Ф. П.	100, 101, 102, 104, 111
Кастюринъ, Д. И.	9, 14, 37, 38, 61, 99, 100	Кожуховскій, В. А.	70, 75
Кастюринъ, I. П.	104	Козловскій, А. М.	7, 10, 58, 61
Кауроръ, Е. В.	54	Козловскій, К. М.	130
Кафельниковъ, И. М.	3, 55	Козловъ Е.	46
Кахановъ, М. С.	54	Козыревъ, А. Д.	31
Качевъ, А. М.	3, 43	Козыревъ, П. П.	67
Квашнинъ-Самаринъ, В. П.	147	Козыревъ, Ф. Л.	141
Квашнинъ-Самаринъ, П. П.	140	Козьминскій, П. И.	95
Кеберъ	10	Коленда А.	35
Керстенсъ, Г. К.	101	Колесницкій, П. С.	91
Кестверъ, О. В.	13, 19, 55	Коллиберскій, В. М.	60
Кимбаръ, Л. Н.	101	Коллибринъ, А. В.	72
Кирилловъ Е.	80	Колпинскій, В. Н.	1, 21
Кирилловъ, Н. К.	70	Кольцовъ-Масальскій, князь Н. А.	137
Кирпичникова, Е. К.	18	Комаровскій, Н. П.	59
Кирпичниковъ, А. В.	3, 59	Комаровъ, А. В.	57
Кирпичниковъ, Н. В.	7	Комаровъ, В. А.	90
Кирпичниковъ, Н. В.	36, 42, 47, 49, 58, 60	Комаровъ, В. М.	138
Кирблѹмъ, М. П.	38	Конакотинъ, В. М.	38
Кислинскій, А. М.	7, 41, 60	Кондратьевъ, А. И.	15, 50, 51
Кладтъ, А. А.	43	Кондратьевъ В.	141
Клебебъ, А. Н.	59	Кондратьевъ Г.	46, 48
Клейзеръ, Н. М.	148	Константиновъ, В. И.	13, 43
Кленкъ, Ю. И.	148	Константиновъ, П. М.	90
Клингенбергъ, Е. Р.	25, 43, 61	Конторинъ, И. М.	139
Клуссиншъ, М. П.	16, 31	Конъ, Г. Л.	55
Клюйковъ, А. И.	150	Копаневичъ И.	52
Кляровскій М.	33	Копаневичъ, И. К.	16, 34
Кляпинъ, Е. Е.	128, 129	Копаневичъ М.	52
Кляровскій, М. А.	52	Корвинъ-Круковскій, А. П.	101, 106, 110, 112
Князевъ, А. С.	58	Корвинъ-Круковскій, М. С.	37, 117, 124
Князевъ, М. С.	7, 33, 56	Корвинъ-Круковскій, Н. С.	37, 114, 117, 123
Князевъ, Н. П.	122	Корвинъ-Круковскій, С. С.	117, 123
Князевъ, П. Г.	53	Корниковъ, М. П.	78
Ковалевскій, А. К.	140	Корниловичъ, Н. Б.	13
Ковалевскій, К. Н.	35	Корниловъ, Ф. П.	135
Ковалевскій, М. В.	53	Коробкина, М. С.	145
Ковалевскій, О. Ф.	5		
Ковалевскій, П. Н.	5		
Ковачичъ, Л. А.	42		
Ковзанъ, Л. Д.	26		

Коробкинъ, Н. А.	140	Красовъ, И. И.	14, 17, 55
Коровайкинъ, И. В.	29	Кратировъ, А. А.	31
Коровниковъ, С. Л.	43, 61	Крживецъ, А. Р.	123
Королевъ, А. И.	153	Кристманъ,	10
Королевъ, А. П.	50, 51	Кричевцовъ, К. И.	146
Королевъ, С. А.	7	Кроль, О. Е.	26
Королевъ, Т. А.	154	Кронбергъ, Е. Е.	83
Коротковъ, С. А.	68	Кругликовъ, А. А.	55, 90, 95, 96
Корроль, А. А.	89	Кругликовъ, В. Л.	32
Корсаковъ, Г. С.	81	Кругликовъ, П. А.	55, 77
Корсакъ, А. К.	97	Крыловъ И.	103
Корсакъ, И. К.	96	Крыловъ, Н. И.	18
Корсакъ, Ф. О.	33	Крыловъ, С. И.	67, 72
Корфъ, баронъ Д. Ф.	131, 135	Крымакова, М. Н.	143
Корчакъ-Гречина, Е. Я.	105	Крымаковъ, Н. А.	143
Косицкій, И. Т.	37, 101, 104, 106, 111, 112	Крынинъ, П. Л.	27, 101
Кособрюховъ, И. И.	130	Крюковичъ, В. А.	60
Кособрюховъ, И. Н.	128	Крюковичъ, С. А.	65
Костинъ, В. Я.	78, 79, 87	Кудиновъ, А. Х.	97
Костюковъ, В. А.	143	Кудровъ, А. П.	91
Косяковъ, В. Л.	74	Кудровъ, М. М.	61
Котельниковъ, П. В.	63	Кудровъ, П. В.	90
Котляровъ, О. О.	7, 11, 56	Кудрявцевъ, В. П.	140, 152
Котовъ, В. М.	152, 153	Кудрявцевъ, В. Ф.	78, 79
Котовъ, И. Г.	152	Кудрявцевъ, И. А.	153
Кохомскій, С. В.	7, 19, 34, 56	Кудрявцевъ	78, 79
Кочаровскій, А. А.	42	Кудрявцевъ, И. П.	81, 83, 86
Кочевичкій, В. М.	27, 101, 102	Кудрявцевъ, И. Ф.	86
Кошкинъ, Н. Н.	128, 129, 131	Кудрявцевъ, М. И.	78
Кошутская, М. В.	120	Кудрявцевъ, Н. И.	78, 83, 84
Кравчукъ, Г. И.	44, 45	Кудрявцевъ, Н. П.	1
Краевскій, Г. М.	12	Кудрявцевъ, П. И.	78
Красавинъ, В. З.	152	Кудрявцевъ, С. А.	86
Красиковъ, П. И.	152	Кудрявцевъ, Я. А.	78, 79
Красильниковъ, А. А.	114, 115	Кужелевъ, А. С.	101
Красильниковъ, А. М.	9, 128	Кужелевъ, Г. С.	107
Красильниковъ, Н. А.	114	Кужелевъ Н.	103
Красногородскій, Г. Г.	111	Кузнецовъ, А. В.	155
Красноленскій, В. А.	9	Кузнецовъ, А. Р.	150
Красноленскій, П. В.	134	Кузнецовъ, Н. П.	112
Красноленскій	127	Кузнецовъ, П. И.	59, 61
Краснопѣвцевъ, М. Ф.	108	Кузьминъ А.	129
Краснопѣвцевъ, Я. О.	16	Кузьминъ О.	94
Красноумовъ, А. М.	33	Кузьминъ, С. Н.	9, 25
Красноумовъ М.	133	Кузьминъ Т.	116
Красовскій, Г. И.	23	Кубинъ, А. И.	59, 61
Красовскій, Е. С.	107	Кубинъ, Д. И.	128
		Кубинъ, Е. Ф.	128



Кукинъ, И. К.	148	Лазаревичъ, В. П.	3, 4, 7, 13
Кукинъ, И. М.	128	Лазаревъ, Д. Н.	4
Кукинъ, Н. И.	27, 128	Лазаревъ, Н. Д.	79
Куколькинъ, Н. И.	8	Ламберти, П. А.	9, 121
Кулаковъ, П. М.	30	Ламбинъ, Н. П.	54
Кушелевичъ, В. П.	147	Ланге, И. И.	146
Кушелевичъ, О. П.	42	Лангеленъ	23
Куликовскій, С. П.	138, 139	Лапа, С. А.	80
Кульневъ, И. Я.	29	Лапинъ, Н. В.	27
Кумисонъ, О. Г.	18	Лапинъ, П. В.	78
Кунносъ Ф.	46	Лапочкинъ, И. И.	28
Купоровъ, В. К.	90, 91	Ларионовъ, К. И.	36, 69, 70, 71
Курбатова, А. А.	57	Ларионовъ, И. Л.	42, 47
Курбатовъ, А. С.	31, 55	Ларионовъ Ф.	103
Курбатовъ, С. А.	30	Ласкѣевъ, Ф. М.	121
Куриленко, В. Л.	109	Латковъ, А. М.	109
Курочкинъ, К. Я.	21	Латышевъ, В. И.	114
Кустовъ, А. И.	140	Лашковъ, К. М.	32
Кустовъ, Н. Т.	4	Лаубе, И. Н.	81
Кустовъ, П. Т.	90, 94, 96	Лаушкинъ, В. К.	122
Кутузова, А. К.	121	Лебедевъ А.	56
Кутузовъ, Н. А.	9	Лебедевъ, А. Г.	33
Кушелева, К. Е.	134	Лебедевъ, А. Е.	35
Кушелевъ, В. Л.	37, 131, 135	Лебедевъ, А. И.	20, 34
Кушелевъ П.	103	Лебедевъ, В. И.	5
Кушке, Е. П.	106	Лебедевъ, Е. А.	138, 144, 145, 147
<b>Л.</b>		Лебедевъ, Е. Е.	34
Лабунскій, В. О.	24	Лебедевъ С.	80
Лабуць, В. Р.	30	Лебединская, Е. И.	18
Лавреновъ Г.	80	Левенталь, М. Э.	93
Лаврентьевъ, И. Л.	141	Левенъ, К. Л.	43, 61
Лавриновскій, Н. П.	47, 49, 60	Левитовъ, П. И.	11
Лаврова Г.	52	Левичкій, В. С.	29
Лавровскій, М. И.	85	Лейтнеръ, О. М.	16
Лавровъ, А. А.	120	Лемешевскій, И. Г.	123
Лавровъ, Г. А.	9, 117	Ленцманъ, В. Г.	74
Лавровъ, И. И.	18, 34	Ленць.	10
Лавровъ, М. Г.	12, 107	Леоновъ О.	141
Лавровъ, Н. А.	94	Леонтьевъ Ф.	141
Лавровъ, Н. Ф.	108	Лермановъ, С. И.	70
Лавровъ, С. Е.	104, 110	Лешевичъ, А. А.	142, 147
Ладинскій	146	Либеръ, Э. А.	105
Ладинскій П.	141	Лимчеръ	23
Ладинскій, Г. Н.	4, 5	Линдгольмъ, Р. Р.	29
Ладыгинъ, А. П.	5	Линде, В. Д.	139, 148
		Липкевичъ, И. О.	86
		Лисенковъ, Н. А.	45, 59

Лисицинъ, А. А.	114	Майдель-фонъ, Н. Ю. П.	32
Лиссовскій, Г. И.	85	Мабаровъ, А. А.	9, 65
Листовъ, А. П.	43	Макаровъ А.	116
Литвиновъ, М. Н.	43	Макаровъ, А. П.	65
Литвинскій, Н. Г.	92	Макбавеевъ, М. Е.	18, 19
Литвинскій П.	62	Максимовъ И.	104
Лихачевъ, В. И.	134	Максимовъ Н.	131
Лихачевъ, Г. А.	53	Максимовъ П.	108
Лобковъ, И. П.	78, 79	Максимовъ, П. П.	107
Логгиновъ, П. П.	28	Максимовъ Ф.	141
Логинскій, А. С.	27	Малаевъ, П. Т.	43, 74
Ломбергъ, М. П.	83, 84	Малаховскій, А. В.	147
Лосевъ, А. П.	66, 74	Малаховскій, М. А.	20
Лоховъ, А. Н.	43, 44, 62	Малиновская, К. С.	72
Лошаковъ, А. О.	102	Мамонтовъ, В. М.	20
Лукашевичъ, Н. А.	7, 56, 58	Манскій, А. В.	19
Луневъ, А. И.	138	Марквардтъ, И. Я.	59
Луневъ, В. И.	138, 139, 148	Марковскій, А. И.	93
Луйгъ, В. А.	14	Мармылевъ, А. И.	26, 104
Лупининъ, А. И.	30	Мармылевъ, В. И.	110
Лучаниновъ, Н. М.	7, 12	Мартиновъ З.	141
Лучихинъ, О. С.	150	Мартинсонъ А.	46
Львова, А. Я.	72	Мархилевичъ А. Г.	29
Львовъ, А. П.	71, 81	Масленниковъ, Е. К.	138
Львовъ, Л. А.	93, 95	Масленниковъ, Н. И.	129
Львовъ, Л. Л.	37, 89, 94	Масловскій, Е. Ф.	22
Львовъ, Ф. Ф.	142	Матвѣева, Е. П.	48
Лѣкаревъ М.	103	Матвѣевъ И.	103, 104
Лѣпковскій. И. Ф.	25	Матвѣевъ, И. М.	61
Любимовъ, А. А.	53	Матвѣевъ, С. З.	48
Любимовъ, Н. А.	9, 37, 89, 93	Матюшенковъ, Ф. М.	59
Любимовъ, П. И.	77	Мацкевичъ, И. У.	101, 108
Любоміровъ, В. И.	128	Машковъ, Г. В.	3
Любомірскаій, А. Ф.	23, 117	Машневъ, В. Н.	89, 90
Любомірскаій, М. О.	18, 33	Меглицкій, А. П.	26
Лякинъ, Г. П.	150	Медвѣдевъ, А. Н.	107
Лялинъ, В. М.	99	Медвѣдевъ, А. Ф.	143
Лялинъ, М. И.	102	Медвѣдковъ, X. В.	29
		Медовскій, М. Н.	115
		Медичи-де, П. П.	29, 61
		Мей, А. А.	28
		Мейеръ-фонъ, И. К.	96
		Мейеръ, С. В.	80
		Мейнертъ	92
		Меккеръ, К. Е.	43, 64
		Мелье, Л. Г.	31
		Мельниковъ Л.	142
		Мельниковъ, Н. А.	114
Магницкій, Ф. П.	145		
Магнусъ-фонъ, А. А.	23, 58, 61		
Магнусъ, А. К.	57		
Мазуровъ, Н. П.	43, 61		
Маіорановъ, Д. П.	10		

## М.



Невлевиновъ, М. И.	90, 93,	Новосильцевъ, М. Ф.	142
	96, 97,	Новскій Ф.	107
Невѣжинъ, П. П.	60	Нормандскій Е.	123
Недзвецкій, В. Л.	16, 18	Носовъ, М. Н.	4
Невляниновъ, П. И.	74	Носыревъ, И. С.	153
Незамаевъ, В. А.	91	Нѣмцевъ, С. Е.	13, 43
Неклюдовъ, А. М.	36, 38,		
	61, 66,	<b>О.</b>	
	69		
Неклюдовъ, В. М.	75	Оболенскій, В. В.	21
Неклюдовъ, С. М.	36, 69,	Обросовъ, И. А.	19, 34
	75	Обѣдовъ, В. С.	37, 131
Некрасовъ, И. И.	95	Обѣдовъ, П. С.	129
Немировъ, Д. Г.	4	Овсянкинъ, Г. А.	75
Непенинъ, В. П.	106, 112	Овчинниковъ, В. И.	101
Непенинъ, И. А.	102	Овчинниковъ, М. Е.	101
Непенинъ, М. П.	8, 26, 101,	Овчинниковъ, М. И.	101
	104	Овчинниковъ, П. Ф.	101
Непенинъ, П. П.	104, 110, 112	Огнянниковъ, А. Ф.	67
Непомнящій, М. И.	19, 57	Огаревъ, Ф. В.	101
Нестеровъ, С. Г.	84	Огузъ, П. Р.	147
Нечаевъ, П. В.	111	Озеровъ, И. Г.	60
Низовцевъ, А. А.	29	Окинчицъ, Г. А.	109
Никитина, Л. И.	83	Обзерманъ, В. X.	53, 57
Никитинъ А.	80	Окулева, Е. Е.	57
Никитинъ, А. А.	12	Окуневъ, А. Е.	42
Никитинъ, А. Ф.	86	Окуневъ, М. И.	28
Никитинъ, В. М.	115	Онгирская, А. А.	106
Никитинъ, И. Н.	149	Опоцкий, Н. Ф.	154
Никитинъ, П. А.	81, 84, 85	Орель, В. Л.	68
Никифоровскій, Ф. М.	13	Оренбургскій, И. К.	78
Никифоровъ Г.	92	Оржевскій, Н. В.	27
Никифоровъ, В. Г.	21	Орлеанскій, П. Я.	51
Никифоровъ, К. Г.	71	Орловъ, В. И.	34
Никифоровъ П.	130	Орловъ, В. Т.	123
Николаевъ А.	46	Орловъ, Г. А.	118
Николаевъ Г.	82	Орловъ, С. А.	41
Николаевъ Ф.	59	Орловъ, М. В.	5
Николаевъ, М. Н.	90, 91	Орловъ, Н. П.	129
Никольскій, Н. Д.	123	Орловъ П.	62
Никольскій, М. И.	5	Орѣховскій, О. И.	14, 18
Никольскій, М. С.	111	Орѣховъ, А. А.	128
Никоновичъ, А. И.	78, 79	Орѣховъ, А. С.	127, 128
Никоновъ Г.	92, 93	Орѣховъ, Е. М.	128
Никоновъ Т.	69	Орѣховъ, И. С.	133
Никоновъ, Ф. Н.	150	Орѣховъ, К. В.	182
Ниландеръ, В. О.	7, 16, 49	Орѣховъ, П. И.	114
Новацкий, Ф. С.	15, 18, 19		
Новинскій, М. К.	69		
Новоселовъ, И. Г.	14, 19		

Осиповичъ, К. М. . . . .	47	Перегудова, О. В. . . . .	95
Осиповъ Ф. . . . .	118	Перстинскій, П. П. . . . .	20
Островскій, К. К. . . . .	19	Песьяцкій, В. П. . . . .	90
Островскій . . . . .	62	Петрайтесъ, В. А. . . . .	60
Охременко, А. Т. . . . .	22	Петровскій, Н. Г. . . . .	30
<b>П.</b>		Петровъ А. . . . .	116, 130
Павель, Игум. . . . .	33	Петровъ, А. М. . . . .	25
Павель, Еп. . . . .	54, 57	Петровъ Г. . . . .	45
Павель, Архим. . . . .	62	Петровъ Д. . . . .	141
Павлова, П. С. . . . .	83	Петровъ Е. . . . .	93
Павловскій, А. В. . . . .	83, 84	Петровъ З. . . . .	130
Павловскій, В. И. . . . .	22	Петровъ И. . . . .	143
Павловъ, В. И. . . . .	131, 132	Петровъ, И. Н. . . . .	53
Павловъ, И. Е. . . . .	130	Петровъ М. . . . .	116
Павловъ П. . . . .	92, 103	Петровъ Н. . . . .	117
Павловъ, П. Е. . . . .	132	Петровъ, П. С. . . . .	101
Павловъ Т. . . . .	49	Петровъ С. . . . .	141
Павскій А. . . . .	52	Печанскій, Н. П. . . . .	70
Павскій, А. П. . . . .	35, 43, 56	Печаткинъ, Л. С. . . . .	150
Паленъ-фонъ-деръ, А. В. . . . .	21	Печерскій, А. В. . . . .	138
Палибинъ, Н. Я. . . . .	131, 135	Печкаревъ, В. А. . . . .	114, 120
Палладій, Игум. . . . .	62	Пиватто, Н. А. . . . .	16, 20
Палладія, Игум. . . . .	111	Пиллеръ . . . . .	49
Пальскій, Ф. Н. . . . .	109	Пиняровичъ Ф. . . . .	35
Пальскій, В. Н. . . . .	68	Плавскій, Ф. Э. . . . .	22
Пальчевскій, И. К. . . . .	58	Платоновъ, Ф. А. . . . .	152
Панкратьевъ К. . . . .	130	Пленъ, И. А. . . . .	8
Пановъ, В. I. . . . .	136	Пленъ, П. А. . . . .	81, 87
Пановъ, I. Д. . . . .	119	Платиновъ, А. А. . . . .	28
Пановъ Н. . . . .	66, 71, 78	Плѣшковъ, А. Г. . . . .	149
Пановъ, Н. А. . . . .	75	Плѣшковъ, И. В. . . . .	149
Пановъ, П. А. . . . .	66	Плѣшковъ, И. М. . . . .	47
Пановъ, Ф. В. . . . .	152, 153	Плѣшковъ, И. Н. . . . .	149
Парійскій, И. В. . . . .	15	Плѣшковъ, П. М. . . . .	47
Парфеновъ, И. С. . . . .	31	Плюшкинъ, О. М. . . . .	21, 43
Парфеновъ, Н. И. . . . .	146	Плющевскій-Плющикъ, А. . . . .	
Парфеновъ П. . . . .	92	Н: . . . . .	12, 57
Паршенковъ, И. В. . . . .	70	Побойнина, М. И. . . . .	120
Паршинъ, Н. В. . . . .	146	Побойнинъ, А. А. . . . .	114, 120, 122
Пастуховскій, В. И. . . . .	91	Погольскій, Ф. А. . . . .	30
Пастуховскій, Н. Н. . . . .	68	Погоржельскій, М. И. . . . .	123
Пасынковъ . . . . .	23	Подашевская, Л. А. . . . .	18
Пацевичъ, В. К. . . . .	46	Подашевскій, Н. В. . . . .	2
Пацевичъ, Г. И. . . . .	68	Подерня, Н. Н. . . . .	28
Перегудова, М. В. . . . .	72	Подмежскій, Е. В. . . . .	90
		Подосеновскій, П. Л. . . . .	98
		Подчекаевъ, К. А. . . . .	28
		Пожерскій, Л. К. . . . .	92





Сапожниковъ, Д. С.	27	Сидоровъ А.	80
Саранчовъ, В. И.	42	Сизовъ, И. В.	150
Сарафановъ, Г. С.	64	Силинъ, В. И.	27
Сафоновъ, Н. И.	74	Силинъ, И. И.	26
Сафоновъ, П. С.	151	Сильверстовъ, П. А.	180
Сафоновъ Т.	141	Симанскій, Н. В.	67, 69, 71
Сафроновъ, А. И.	43, 45, 61	Симанскій, П. В.	55, 75
Сафроновъ, И. Е.	142, 143	Симоненковъ, С. С.	150
Сафроновъ С.	131	Синскій В.	116
Сафроновъ Т.	143	Сиреліусъ, Л. О.	30
Сафьянщикова, Т. П.	58	Ситниковъ, А. И.	150
Сафьянщиковъ, В. Я.	3, 13, 43	Скворцовъ, А. В.	25
Сахновъ, А. С.	45	Скворцовъ, Н. А.	53
Сафковскій, М. Е.	5	Скворцовъ, Н. Д.	124
Сачневъ, В. П.	114	Скляръ, И. Я.	13, 16, 19, 55
Сачневъ, И. Н.	115	Скоропостижный, И. С.	80
Сбойлевъ, П. С.	101	Скоропостижный, Н. С.	155
Селюгинъ, А. И.	79	Скрипачевъ К.	80
Семевскій, М. И.	55, 110, 119	Скрыдловъ, А. И.	117, 118, 119
Семеко, П. И.	29	Скурскій, К. К.	1, 3
Семендяевъ, А. А.	21, 78, 81, 82, 83, 85	Слесаревъ,	49
Семендяевъ, Е. С.	78, 79	Слизковъ, Я. Я.	150
Семендяевъ, Ф. В.	67	Слюсаренко, Н. В.	13
Семендяевъ, Ф. Я.	79	Смарагдовъ, В. В.	26
Семеновъ, А. С.	19	Смиречанскій, В. Д.	7, 33, 35
Семеновъ Д.	116	Смирнова, А. П.	48
Семеновъ К.	80, 130	Смирновъ, А. В.	145
Семеновъ М.	92, 93	Смирновъ, А. М.	15
Семеновъ, Н. В.	132	Смирновъ, В. И.	30
Семеновъ П.	80	Смирновъ, В. Ф.	31
Семеновъ С.	92	Смирновъ, И. М.	152
Сенаторскій, А. В.	32	Смирновъ, Н. И.	11
Сениговъ А.	103	Смирновъ, О. Т.	43
Сениговъ, А. И.	101	Смирновъ, П. Е.	80
Серафимъ	62, 148	Смирновъ, П. И.	113
Серебренницкій, А. В.	147	Смирновъ, С. И.	140
Серебренниковъ, Г. А.	17	Смирновъ, Я. В.	145
Серединъ, И. А.	86	Смоличъ, Ф. А.	74
Сергѣевскій, Д. В.	9	Смольяхина, А. П.	18
Сергѣевъ А.	93	Смѣтанинъ, И. С.	150
Сергѣевъ В.	141	Собакинъ-Фаддѣевъ, А. О.	14
Сергѣевъ, И. С.	70	Соболевскій, В. Я.	45, 151
Сергѣевъ, М. С.	70	Соболевъ, Д. П.	19
Сергѣевъ Н.	116	Соболевъ, Е. И.	119
Серятовскій, В. О.	71	Сokolовскій, А. А.	2, 43, 44
Сигорскій, И. Я.	18	Сokolовскій, А. И.	53
Сидоровичъ, О. К.	18	Сokolовскій, И. А.	16, 43
		Сokolовскій, И. И.	42



Соколовскій, Н. Ё.	22	Стадольскій, А. А.	96
Соколовскій, М. И.	100, 102	Станкевичъ, С. О.	141
Соколя, А. Д.	108	Статинъ, В. Д.	86
Соколовъ, А. П.	136	Статинъ, Г. Ф.	75
Соколовъ, А. Ф.	108	Стафилевскій, М. А.	52
Соколовъ, В. П.	15	Степановъ В.	103
Соколовъ, Г. И.	30	Степановъ, В. М.	30
Соколовъ Е.	92	Степановъ, В. П.	94
Соколовъ, И. Н.	31	Степановъ Д.	142
Соколовъ, И. П.	142	Степановъ, И. А.	93
Соколовъ, И. С.	155	Степановъ И.	116
Соколовъ, Г. А.	124	Степановъ Ф.	143
Соколовъ, К. П.	76	Стехновскій, М. П.	33
Соколовъ, М. К.	8	Стокальскій, Е. А.	55, 121
Соколовъ, М. Ф.	84	Столбушинскій, Н. И.	38, 58, 60, 61
Соколовъ, Н. А.	148	Столбушинскій, С. И.	90, 93
Соколовъ, Н. М.	92	Стоцневичъ, Д. Г.	7, 16, 17, 18, 34
Соколовъ, П. П.	66, 67	Страховъ, И. И.	105
Соколовъ, П. С.	132	Строгоновъ, графъ, С. А.	38, 142, 143, 144
Соколовъ, С. А.	132	Строгановъ, И. С.	30
Солнцевъ, Я. В.	142	Строгановъ, Н. Я.	92
Соловскій, А. М.	42	Строговъ, В. А.	141
Соловскій А. Н.	89, 90, 96, 97	Строкинь, Н. А.	7, 12, 58
Соловскій, Г. Ф.	12	Судоплатовъ, И. П.	66, 72
Соловской, И. Н.	108, 114, 124	Сувновъ, А. И.	133
Соловскій, Г. А.	100, 111	Сулиговскій, Г. Ц.	29
Соловскій, Г. М.	133	Сулимо-Самуйло, Б. С.	80
Соловскій, М. И.	130	Сунгуровъ, А. П.	86
Соловскій, Н. Н.	101, 102	Сутгофъ, Э. Р.	42, 47, 60
Соловскій, Н. Х.	146	Сутоцкій, И. Ф.	43, 45
Соловьевъ, А. Ф.	150	Сучковъ, А. П.	95
Соловьевъ, Н. В.	104	Сучковъ, П. П.	28
Соловьевъ, Н. И.	28	Сушковъ, А. Я.	113
Соловьевъ, Н. П.	116	Сушковъ, Н. Я.	121
Соловьевъ, П. П.	154	Сущевскій, И. И.	141
Соломахинъ, В. Я.	81, 87	Сыромятниковъ, С. И.	79
Соломинъ, П. К.	12	Сырохновъ, К. С.	120
Сондоевскій, Г. Г.	89	Сѣдельщиковъ, В. С.	59, 62, 63
Сондоевскій, С. Т.	91		
Соноготскій, Е. И.	138		
Сорокинъ, А. Е.	59		
Сорокинъ, И. П.	33		
Сорокинъ, М. И.	4		
Сотниковъ, И. В.	101		
Снегальскій, К. С.	11		
Спиридоновъ А.	92		
Ставиская, Е. В.	18		
Ставиская, З. Д.	17, 54, 55	Т.	
		Талятъ-Келпшъ, А. П.	75
		Таннбергъ, А. Н.	30

Таннеръ, А. А. . . . .	15	Трофимовъ, К. Т. . . . .	70
Татариновъ, Н. А. . . . .	134	Трофимовъ П. . . . .	130
Татарскій, В. З. . . . .	60	Трояновскій, В. С. . . . .	30
Телепневъ, В. А. . . . .	78, 81, 85	Трояновскій, К. Ф. 66, 67, 71, 72, 73, 75	
Телепневъ, И. А. . . . .	78	Трубинскій, С. В. . . . .	132
Теляковскій, Л. К. 1, 4, 28,	56	Трусевичъ, К. И. . . . .	23
Тепловъ, И. И. . . . .	44	Трусовъ, В. К. 67, 68,	72
Терентьевъ А. . . . .	93, 141	Трусовъ, Н. В. . . . .	85
Терентьевъ И. . . . .	141	Тубенталь, П. К. . 7, 45,	61
Терентьевъ, Н. И. . . . .	95	Тубенталь, С. П. . . . .	36
Тимофеевъ, А. Н. . . . .	73	Тумашевъ, Е. С. . . . .	114
Тимофеевъ И. . . . .	46	Турбинъ, А. И. . . . .	14
Тимофеевъ Н. . . . .	143	Тутюнаръ, Д. И. . . . .	34
Тимофеевъ, Н. Н. . . . .	90	Туфановъ, И. В. . . . .	114
Тимофеевъ П. . . . .	80	Тыртовъ, Ф. Ф. . . . .	26
Тихій, Н. В. . . . .	113	Тышечкій, С. І. . . . .	11, 85
Тихоміровъ, В. А. . . . .	152	Тышко, Ф. А. . . . .	23
Тихоміровъ, М. Я. . . . .	81, 87		
Тихоміровъ, Н. К. . . . .	30	<b>У.</b>	
Тихоморскій, А. С. . . . .	90	Угриновичъ, Г. С. . . . .	27
Тихоновъ, А. М. . . . .	12	Узловъ, М. Т. . . . .	104
Тихоновъ, И. Т. . . . .	150	Ульяшихинъ, В. Ф. 152,	153
Тихоновъ, Я. И. . . . .	151	Упадышева Е. . . . .	52
Тихорскій, Н. И. . . . .	81, 82	Урвинъ, Д. Д. . . . .	21
Тобмаковъ, Н. И. . . . .	38, 56	Урвинъ, Н. Д. . . . .	11
Токсъ, А. И. . . . .	105	Урвинъ, П. Д. . . . .	89
Толбугина, В. И. . . . .	120	Урусовъ Князь, А. П. . . . .	54
Толбугинъ, М. В. . . . .	118	Уссаковскій, И. С. . . . .	109
Толвинскій, К. В. . . . .	80	Утрецкій А. . . . .	62
Толвинскій, Ф. К. . . . .	92	Утрецкій, А. В. . . . .	73
Толочко І, П. Ю. . . . .	29	Утрецкій, В. М. . . . .	155
Толочко ІІ, А. Ю. . . . .	29	Ушакова, С. К. . . . .	57
Толстой, Графъ Д. А. . . . .	54	Ушаковъ, М. Д. . . . .	81
Томилинь, Н. И. . . . .	128	Ушаковъ, Н. П. . . . .	110
Томилинь, П. М. . . . .	128, 131	Ушаковъ, Ф. А. . . . .	81
Томилинь, С. С. . . . .	129		
Торопогрицкій, П. А. . . . .	147	<b>Ф.</b>	
Травинъ Е. . . . .	46	Фаддѣевъ Т. . . . .	130
Травинъ, Н. П. . . . .	8, 81, 84	Фалевичъ, А. В. . . . .	44
Транъвиллитатинъ, С. А. . . . .	34	Фалкъ, А. Е. . . . .	68
Трифоновъ, А. В. . . . .	134	Фальковскій, А. И. . . . .	138
Трифоновъ . . . . .	49	Фанъ-деръ-Флитъ, Е. А. . . . .	54
Трифоновъ Т. . . . .	47	Фанъ-деръ-Флитъ, О. Н. . . . .	54
Троицкій, И. Д. . . . .	8, 4	Фанъ-деръ-Флитъ, Н. О. 8, 19,	
Троицкій, Н. А. . . . .	136	47, 49, 54, 60	
Тропинъ, М. Г. . . . .	43, 47, 58		
Трофимовъ, А. Н. . . . .	59		

Фатѣевъ, П. Д.	108
Федорова, А. К.	83
Федоровъ А.	45
Федоровъ В.	82
Федоровъ Г.	131
Федоровъ Е.	130, 131
Федоровъ И.	130, 141
Федоровъ К.	141
Федоровъ, М. А.	11
Федоровъ М.	46, 141
Федоровъ, О. Ф.	141
Федоровъ П.	80
Федоровъ, П. К.	81
Федоровъ С.	46, 116, 117
Федотова, А. П.	83
Федотовъ, П. М.	150
Федотовъ Т.	130
Федякинъ, Н. Г.	127, 131
Феклистовъ Ф.	46
Феоктистовъ С.	130
Фехтнеръ, М. Б.	59
Филиповичъ, Е. А.	145
Филиповъ А.	46
Филиповъ Н.	48
Филиповъ П.	102
Филиповъ, С. Ф.	138, 139
Филонова, Р. А.	121
Философовъ, В. В.	37, 93
Философовъ, В. Д.	96
Философовъ, И. Н.	144
Финиковъ, Н. Н.	145
Фирсовъ, И. П.	66
Флоринскій, А. А.	51
Флоринскій, П. Е.	45
Фокъ, А. В.	37, 81, 85
Фоминъ З.	116
Фоминъ, И. Е.	128
Франіо, А. Ф.	32
Франіо, М. К.	20
Франіо, Н. Ф.	92
Францевъ, Н. А.	35
Фрей, А. Г.	143, 148
Фростъ С.	52
Фуфаевъ, И. И.	138

## X.

Хабарова, А. Д.	83
Хабаровъ, А. Д.	84
Халкевичъ, П. Н.	25
Харинская, Е. П.	119
Харинская, Н. В.	120
Харинскій, И. И.	114, 120, 122
Харинскій, М. М.	18, 32
Харинскій, Н. В.	135
Харинскій, Н. И.	114
Харитоновъ, Е. В.	32
Харлампіевъ, А. Х.	70
Харловъ, М. И.	73
Хвалынскій, Г. В.	85
Хвалынскій, М. И.	79
Хвоинскій, А. А.	12
Хвоинскій, С. А.	16, 49
Хиловскій, Е. А.	3, 42, 47
Хитровъ, М. Н.	43
Хлѣбниковъ М.	2, 24
Хлюдинскій, А. А.	80
Хмѣлевъ, П. П.	101
Хмѣлинскій, В. Н.	21, 42, 58
Хмѣлинскій, С. Н.	43
Ходановичъ, Т. П.	100
Холмскій, Г. П.	75
Холмскій, М. П.	115, 118, 119
	120, 121, 122, 124
Холмскій, Н. Л.	129
Холмскій, П. П.	96
Хорошавинъ, С. А.	16, 25, 55
Хоцяновъ, К. С.	31
Хребтовъ, М. А.	5
Хромовъ, Г. Г.	151
Хрычевъ, Г. И.	152

## Ц.

Цвиневъ Д.	66
Цвѣтаевъ, Г. В.	34
Цвѣтковъ, В. Г.	96
Цвѣтковъ, М. И.	4
Цейзикъ, Э. М.	83
Церешкевичъ, Н. В.	89, 98
Цехановскій, О. А.	26
Цигра, Г. Х.	22

Цимъ, Н. А.	29
Циганковъ, П. З.	24
Цимаховичъ, И. С.	25
Цѣлицо, И. С.	109

## Ч.

Чарковскій, Н. И.	53
Чарнявскій, Б. Д.	24
Чебышевъ, В. Г.	51
Челпановъ, К. И.	129
Челпановъ, М. И.	130
Черемновъ, А. А.	137, 139, 144
Черепнинъ, А. С.	35
Черепнинъ, В. А.	35
Черепнинъ, В. С.	154
Черепнинъ Н.	142
Черкесова, П. А.	57
Черняговскій-Соколя, Ф. С.	59
Черновъ, В. Н.	23
Чернякъ, Н. Ф.	7, 18
Чертиковъ, Ф. П.	62
Четыркинъ, И. И.	24
Чеченинъ, А. И.	138
Чижилова, Е. И.	106
Чириковъ, А. Е.	37, 127, 131, 132, 135
Чириковъ, А. Н.	115
Чириковъ, И. Н.	114, 117, 118, 122, 133, 125
Чириковъ, И. С.	149
Чистосердовъ, П. А.	30
Чистяевъ, Н. П.	132
Чихачевъ, А. Я.	19
Чудовъ, А. А.	100, 110
Чудовъ, А. И.	26, 100, 104
Чудовъ, Н. Ф.	104, 100, 111, 112
Чуйбинъ, Н. П.	137

## Ш.

Шаблавинъ, А. Г.	81
Шаблавинъ, П. Г.	155

Шаранъ, Г. Ф.	70
Шараповъ, А. А.	114, 122
Шастовскій, М. И.	90, 91, 93, 95, 98
Шастовскій, С. С.	90
Шатиловъ, Б. М.	36, 47, 49
Шатиловъ, Н. А.	30
Шатровъ, Н. Ф.	114
Шаховская, вн. Е. Н.	145
Шаховской, князь М. К.	37, 127, 135
Шведе, К. Ф.	101, 108, 111
Шведе, Э. К.	106
Швецовъ, С. Г.	151
Шевелевъ, И. В.	152
Шевелевъ, П. И.	153
Шевелевъ, С. И.	152
Шегопцевъ, Е. Я.	30
Шелайковскій, Д. Л.	11
Шелгуновъ, Д. Н.	69, 84
Шелгуновъ, Н. Н.	85
Шелешневъ, А. М.	150
Шелковъ, А. А.	3, 18, 42, 47
Шелковъ, В. А.	66, 71
Шелковъ, И. И.	78, 79
Шелонинъ, А. А.	138, 142, 144, 145, 148
Шелонинъ, И. Н.	139
Шелухинъ, И. Я.	7, 48, 58, 59, 61
Шелюминъ, Ф. К.	109
Шеляпинъ, А. М.	128
Шеляпинъ, В. В.	128
Шеляпинъ, Г. П.	27
Шеляпинъ, Н. А.	134
Шеляпинъ, Н. П.	129
Шеляпинъ, П. А.	25
Шеляпинъ, П. Н.	130
Шемаевъ, Е. И.	128
Шереметьевъ, А. С.	66, 67
Шибрикъ, Я. Н.	107
Шилинскій, П. Л.	150, 151
Шиллеръ, П. А.	94
Шидовъ, Ф. В.	153
Шипуновъ, Н. А.	27
Ширкевичъ, Е. А.	109
Шимко, А. А.	109
Школьниковъ А.	118

Шляпинъ, Н. Н.	12
Шляпинъ, Ф. Н.	84
Шмидтъ, В. П.	104, 110
Шмидтъ, Г. Д.	63
Шмидтъ, И. И.	13, 41, 47, 55, 60
Шмиговъ, П. П.	53
Шороховъ, П. А.	3
Шпагинъ, Н. Н.	60
Штейнертъ	10
Штейнъ-фонъ, А. Е.	31
Штеманекъ, Ф. И.	105
Штернъ, И. С.	4, 5
Штернъ-Штраль, П. Б.	15
Штюрмеръ, И. Л.	24
Штюрмеръ, К. Ф.	44
Шульгинъ А.	103, 104
Шульгинъ, В. В.	101, 104
Шульгинъ, Г. В.	101

## Ш.

Шапинъ, П. И.	55
Щеголевъ, С. А.	48
Щедринъ, А. А.	139
Щекинъ, А. В.	114
Щекинъ П.	62
Щукинъ, И. В.	136
Щукинъ, П. Н.	26

## Э.

Эдешевъ, П. Е.	117, 124
Эйдригевичъ, И. И.	29
Эймонтъ, П. В.	57
Эккерманъ, В. К.	8, 78, 83, 87
Экстеровичъ, Б. М.	59
Энгельбрехтъ, А. А.	4
Энденъ, М. А.	31
Энденъ, М. Н.	57
Эносовъ, И. Г.	24
Эрманъ, Е. К.	44
Эсмонтъ, М. О.	12, 59, 61, 62
Эссенъ, М. О.	7, 9, 36, 59, 77

## Ю.

Ювеналія мон.	52
Юнаковскій, Н. И.	8, 90
Юренева, Н. А.	120
Юренивъ, А. А.	113, 117, 118, 124
Юрениъ, А. И.	32
Юшковскій, Г. Д.	96

## Я.

Языковъ, М. А.	118
Языковъ, П. Н.	9
Яковлевъ А.	93
Яковлевъ В.	116
Яковлевъ Г.	68
Яковлевъ, И. А.	8
Яковлевъ К.	80
Яковлевъ, Л. Н.	119
Яковлевъ, Л. Я.	150
Яковлевъ Н.	80
Яковлевъ О.	92, 93
Яковлевъ П.	92, 108
Яковлевъ С.	45
Яковлевъ, Ф. Ф.	43
Якубовскій, П. О.	143
Якубъ, М. Ю.	118, 122, 124
Якутовъ, Л. П.	29
Яновичъ, И. А.	37, 81, 82, 83, 85
Яновичъ	23
Яновскій, С. Т.	68
Ясенскій, А. Н.	8
Ясенскій, А. О.	74
Яхонтовъ, А. Н.	7, 17, 41, 46, 58
Яхонтовъ, В. П.	56
Яхонтовъ, В. Я.	59
Яхонтовъ, И. П.	56
Яхонтовъ, О. П.	18
Ю.	
Юеодосій Гером.,	

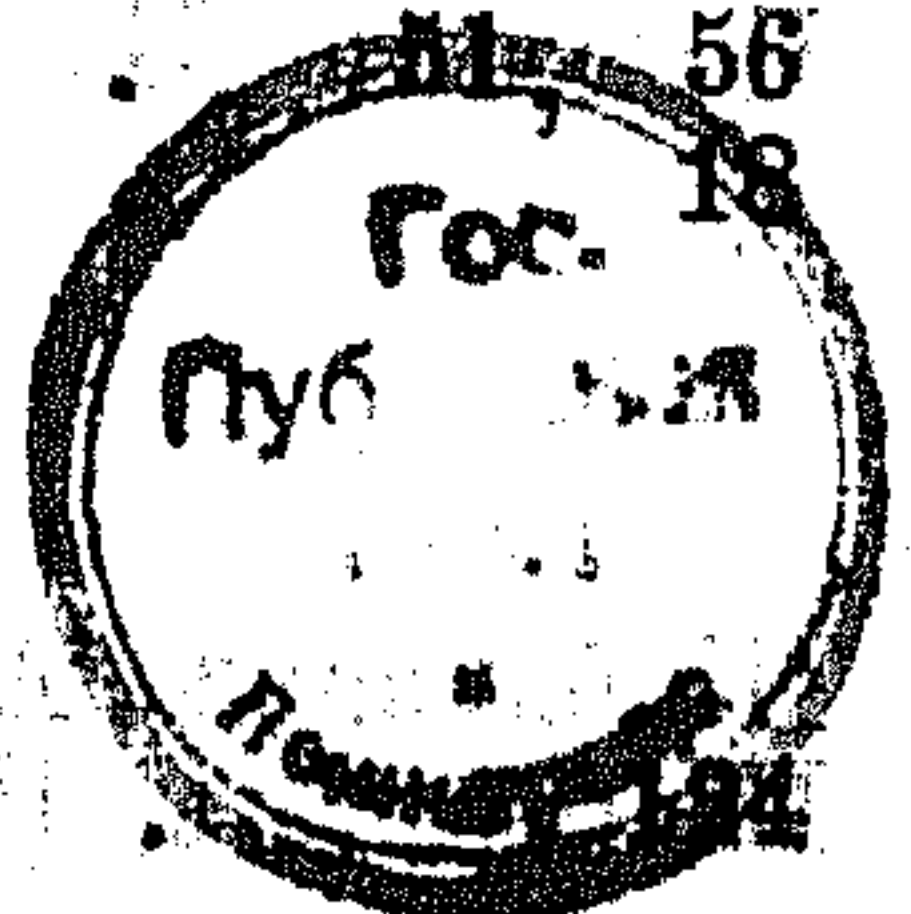

ОТДѢЛЪ ВТОРОЙ.

**СПРАВОЧНЫЯ СВѢДѢНІЯ.**



# МИХАИЛЬ БОРИСОВИЧЪ ПРУТЧЕНКО.

## (Н Е К Р О Л О Г Ъ).

Любящій другаго исполнилъ законъ.

*Посланіе Апостала Павла къ Римлянамъ (Глава 13, 8 11).*

Выдающіяся эпохи государственной жизни налагаютъ на своихъ дѣятелей неизгладимыя черты; идеями и стремленіями такихъ эпохъ воспитываются поколѣнія, и лучшіе люди до конца дней своихъ хранятъ святыя традиціи и ими руководствуются во всей своей дѣятельности.

Люди 60-хъ годовъ, сподвижники покойнаго Императора, исполнители великихъ идей Царя-Освободителя, строители величественнаго зданія, въ основаніе котораго положено „освобожденіе крестьянъ“,—эти люди носятъ особый отпечатокъ; лучшіе изъ нихъ воспитали себя на заповѣди „любви къ ближнему“,—въ ней идея освобожденія,—и съ этимъ завѣтомъ пришли на службу своему Отечеству и Государю.

Почившій нашъ Псковскій Губернаторъ Михаилъ Борисовичъ Прутченко принадлежалъ къ этимъ людямъ; на его долю выпало принять участіе во всѣхъ реформахъ послѣдняго 25-тилѣтія, въ качествѣ мѣстнаго дѣятеля. Его служебная дѣятельность распленилась на 3 періода: сперва—на военномъ поприщѣ, потомъ—въ выборныхъ должностяхъ и наконецъ—въ званіи Губернатора.

Окончивъ курсъ въ 1851 г., 7 Августа, въ школѣ гвардейскихъ подпрапорщиковъ и кавалерійскихъ юнкеровъ [что нынѣ Николаевское кавалерійское училище], Михаилъ Борисовичъ былъ выпущенъ изъ унтеръ-офицеровъ прапорщикомъ въ гвардію, съ правами учебныхъ заведеній перваго разряда, и вступилъ въ службу лейбъ-гвардіи въ Драгунскій полкъ, съ прикомандированіемъ къ конно-піонерному дивизиону.

Въ 1856 г. Михаилъ Борисовичъ былъ командированъ въ техническое гальваническое заведеніе для изученія гальванической части, гдѣ черезъ 2 года окончилъ курсъ, а затѣмъ черезъ годъ получилъ назначеніе адъютанта къ начальнику главнаго штаба Его Императорскаго Величества по военно-учебнымъ заведеніямъ. Въ 1860-мъ году, 27-го марта, домашнія обстоятельства заставили Михаила Борисовича выйти въ отставку; этимъ окончился его первый періодъ службы.



Наступилъ 1861-ый годъ; въ февралѣ былъ объявленъ манифестъ; послѣдовало назначеніе мировыхъ посредниковъ. Первому составу мировыхъ посредниковъ пришлось исполнить тяжелую и важную задачу; но обширная программа дѣятельности посредниковъ не пугала людей, понявшихъ значеніе реформы; дѣятельность этого времени вспоминается съ наибольшимъ удовольствіемъ всѣми, кому пришлось тогда поработать. Михайлъ Борисовичъ въ 1861-мъ году вступилъ въ должность мирового посредника Княгининскаго уѣзда и съ этихъ поръ 11 лѣтъ служилъ по выборамъ въ Нижегородской губерніи. Это время было его лучшимъ воспоминаніемъ; самыми дорогими для него знаками были знаки: въ память успѣшнаго введенія въ дѣйствіе положенія о крестьянахъ, въ память успѣшнаго введенія въ дѣйствіе Положенія 26 іюня 1863 г. и за земельное устройство государственныхъ крестьянъ. Глубоко преданный дѣятельности за 11 лѣтъ службы въ Нижегородской губерніи, Михайлъ Борисовичъ оставилъ по себѣ глубокую память. Нижегородская губернія не забывала покойнаго до послѣднихъ дней: на другой день его смерти Нижегородскіе дворяне прислали телеграмму съ выраженіемъ соболѣзнованія; Нижегородскій дворянскій институтъ возложилъ на гробъ своего почетнаго попечителя вѣнокъ; къ нему присоединился и вѣнокъ Нижегородскаго дворянства.

Нижегородцы постоянно, при всякомъ случаѣ, выражали свое уваженіе и любовь къ своему бывшему губернскому предводителю дворянства, почетному попечителю Нижегородской гимназіи и Александровскаго института, почетному мировому судѣ по Княгининскому и Нижегородскому уѣздамъ, председателю съѣзда мировыхъ судей. Будучи уже Губернаторомъ Цсковской губерніи, Михайлъ Борисовичъ былъ избираемъ въ почетные мировые судьи по Нижегородскому мировому округу и въ почетные попечители Нижегородскаго пріюта призрѣнія бѣдныхъ дворянъ Нижегородской губерніи; по ходатайству XV очереднаго Княгининскаго земскаго собранія, Государь Императоръ, 15 февраля 1880 года, Всемилостивѣйше разрѣшилъ поставить портретъ въ мужской начальной школѣ г. Княгинина основателя школы, камергера Двора Его Императорскаго Величества Михаила Борисовича Прутченко.

Нижегородцамъ лучше знать, за что они окружили имя Михаила Борисовича такимъ почтеніемъ и любовью; 11-лѣтняя дѣятельность почившаго въ Нижегородской губерніи не забывалась Нижегородцами въ послѣдующія 13½ лѣтъ службы Михаила Борисовича въ званіи Губернатора Цсковской губерніи, и Цсковичи знаютъ, за что они любили покойнаго, за что окружили прахъ его знаками рѣдкаго почета и уваженія.

Михайлъ Борисовичъ правилъ съ 9 іюня 1872 года Цсковской губерніею.

Время реформъ—тяжелое время для представителей мѣстной власти, а 70-ые года были въ этомъ отношеніи особенно тяжелыми; первые шаги новаго городского самоуправленія, введеніе общей воинской повинности, множество измѣненій въ различныхъ отрасляхъ управленія—все это надо было прививать къ жизни, а между тѣмъ въ направленіи умовъ происходили рѣзкія измѣненія: практика земскихъ учрежденій подвергалась уже самой невыгодной критикѣ; соприкосновеніе новыхъ учрежденій съ жизнью нарождало идеи, противоположныя идеямъ 60-ыхъ годовъ; сѣмена недовѣрія и сомнѣнія давали ростки въ умахъ плохо воспитанныхъ, плохо постигшихъ гуманнѣйшія желанія покойнаго Императора.

Надо умѣть найтись въ разнообразной толпѣ интересовъ, надо умѣть помирить старое съ новымъ, отцвѣтшее съ разцвѣтавшимъ,—надо умѣть внести всюду миръ, направить всѣхъ къ одной цѣли, не оскорбляя самолюбія, не ломая личностей, не обнажая меча. А гдѣ найти это умѣнье?

Это умѣнье—любовь къ ближнему; скромное и могучее средство—въ рукахъ искренно познавшаго эту заповѣдь; дѣятельный участникъ „освобожденія“, отдавшій этой дѣятельности свои лучшіе годы, искушенный 11-лѣтней службой въ новыхъ учрежденіяхъ въ лучшее ихъ время, могъ-ли гдѣ-нибудь забыть святой завѣтъ любви. Съ ней онъ пришелъ къ намъ и во все время своей дѣятельности на видномъ посту Губернатора остался безупречнымъ по отношенію ко всѣмъ, съ кѣмъ пришлось ему сталкиваться. Человѣкъ истинно релігіозный, скромный до застѣнчивости, рѣдкой честности, онъ былъ такъ остороженъ ко всѣмъ ниже его стоявшимъ, онъ такъ бережно относился къ личности, что не любить его было невозможно. Неискренность онъ считалъ большимъ проступкомъ, не выносилъ бахвальства и заносчивости и какъ-то инстинктивно умѣлъ узнавать правдивыхъ людей. Также бережно онъ относился и ко всѣмъ учрежденіямъ: никогда не насилуя ни взглядовъ, ни убѣжденій, никогда не препятствуя дѣятельности земскихъ и городскихъ учрежденій, хотя-бы послѣдняя не совпадала съ его взглядами, онъ руководствовался только закономъ, не различая партій, не увлекаясь партійными направленіями. Только при такихъ условіяхъ и можно было остаться на высотѣ положенія своего поста, приобрѣтая любовь всѣхъ партій, всѣхъ званій, всѣхъ сословій. Не разъ земство высказывало покойному Михаилу Борисовичу свое глубокое уваженіе; Псковъ выбралъ его своимъ почетнымъ членомъ, Псковское общество, при каждомъ его временномъ отъѣздѣ, выражало ему чувство своей искренней привязанности. Пріѣхавъ въ Псковскую губернію полнымъ силъ и здоровья, онъ отдалъ ихъ всецѣло губерніи. Кто зналъ, какъ занимался Михаилъ Борисовичъ, тотъ знаетъ, чего это стоило ему! Болѣзнь, унесшая его въ могилу, давно точила его силы, но онъ не хотѣлъ покидать за-

нятій; только незадолго до своей смерти онъ прекратилъ ихъ; всѣ знали, что болѣзнь не могла уже остановиться въ своемъ развитіи; всѣ знали о близости смерти, а когда пришла смерть—она поразила всѣхъ своей неожиданностью, потому что желаніе видѣть здоровымъ Михаила Борисовича усиливало надежду на его выздоровленіе. Подъ свѣжимъ впечатлѣніемъ смерти трудно сосредоточить мысли свои, трудно сдѣлать полную характеристику, да она уже сдѣлана лучше насъ въ томъ единодушномъ сожалѣніи, которое высказано у праха почившаго. Всѣ учрежденія, всѣ общества, всѣ, кто успѣлъ и кто могъ—пришли къ гробу умершаго; всѣ признаки почета и уваженія были отданы ему съ такою искренностію, что прибавлять къ этому ничего не остается.

Если-бы могъ услышать Михаилъ Борисовичъ, мы-бы передали ему слово любви, благодарности и уваженія отъ всѣхъ, знавшихъ его; но у могилы и эти слова блѣднѣютъ, у могилы нѣтъ другихъ словъ, кромѣ словъ молитвы къ Тому, Кто далъ заповѣдь любви за того, кто исповѣдывалъ эту заповѣдь.

*Николай Строкінъ.*

---

# ХРОНОЛОГИЯ

## ДОСТОПАМЯТНЫХЪ ПСКОВСКИХЪ СОБЫТІЙ

Годы  
отъ Р.  
Христ.

по 1886 годъ.

965. Основаніе Пскова и первой деревянной церкви во имя Св. Троицы.
992. Учрежденіе епархіи Псковской, вмѣстѣ съ Новгородскою, подъ управленіемъ одного Епископа.
1137. Основаніе каменнаго Троицкаго собора въ Псковѣ Княземъ Всеволодомъ.  
Псковъ отдѣлился отъ Новгорода и, подъ управленіемъ Св. Князя Всеволода-Гавриила, сдѣлался вольнымъ городомъ и столицею невогичиннаго княжества.
1138. Кончина благовѣрнаго Князя Всеволода.
1156. Основаніе Спасо-Мирожскаго мужскаго монастыря въ Псковѣ, на Завеличѣ.
1193. Перенесеніе мощей Св. Князя Всеволода изъ церкви Св. Дмитрія Солунскаго въ Троицкій соборъ.
1207. Первые торговныя сношенія псковитянъ съ жителями Риги.
1243. Основаніе Иоанно-Предтечевскаго женскаго монастыря на Завеличѣ, въ Псковѣ.
1266. Основаніе Княземъ Довмонтомъ-Тимоеемъ первой каменной крѣпости ниже собора, названной Довмонтовскою стѣною.
1330. Построеніе крѣпости Изборска.
1375. Построеніе стѣны кругомъ всего города.
1420. Обрѣтеніе въ Чирской волости иконы Божіей Матери, именуемой до нынѣ Чирскою, перенесеніе ея во Псковъ и установленіе ей ежегоднаго празднованія 16 Іюля.
1424. Начало чеканки серебряныхъ денегъ въ Псковѣ.
1447. Основаніе Елеазаровскаго монастыря.
1457. Обрѣтеніе мощей Св. Саввы, основателя Крыпецкаго монастыря.
1473. Основаніе Псково-Печерскаго монастыря и обрѣтеніе иконы Пресвятой Богородицы въ пещерѣ этого монастыря.
1475. Основаніе Крыпецкаго монастыря.
1487. Кончина преподобнаго Саввы Крыпецкаго.
1510. Утрата Псковомъ своей самостоятельности и присоединеніе его къ Московскому княжеству.
1562. Пожаръ въ Псковѣ, истребившій 52 церкви; причемъ сгорѣлъ кремль и въ немъ Троицкая соборная церковь.

1569. Основаніе Святогорскаго монастыря, въ Опочедкомъ уѣздѣ.
1582. Снятіе осады Пскова Стефаномъ Баторіемъ.  
— Кончина преподобнаго Никандра пустынно-жителя, основателя Никандровой Пустыни.
1589. Отдѣленіе Псковской епархіи отъ Новгородской.
1601. Установленіе крестнаго хода съ чудотворною Псково-Печерскою иконою Божіей Матери въ Псковъ, въ 7 недѣлю по Пасхѣ, въ воспоминаніе освобожденія Псково-Печерскаго монастыря и Пскова отъ осады польскимъ королемъ Стефаномъ Баторіемъ.
1609. Большой пожаръ въ Псковѣ, истребившій въ Троицкомъ соборѣ всю казну и древнія грамоты.
1615. Удаленіе Густава-Адольфа, короля Шведскаго, отъ стѣнъ Пскова.
1630. Опредѣленіе въ Псковѣ правителями и намѣстник. царскихъ обольничихъ.
1682. Учрежденіе митрополіи въ Псковѣ [по 1717 г.].
1698. Построеніе собора Святой Троицы.
1701. Увеличеніе и поправка укрѣпленій Псковскихъ, по приказанію Петра Великаго.
1710. Страшный пожаръ истребилъ весь городъ съ церквами; сохранился только Троицкій соборъ съ архіерейскимъ домомъ и нѣсколько домовъ на Запсковьѣ и Завеличьѣ.
1727. Учрежденіе первой школы въ г. Псковѣ.
1765. Учрежденіе въ г. Псковѣ Духовной Семинаріи.
1777. Псковъ сдѣланъ губернскимъ городомъ.
1808. Учрежденіе въ г. Псковѣ мужской Гимназіи.
1812. Учрежденіе крестнаго хода изъ Псково-Печерскаго монастыря съ иконою Пресв. Богородицы въ Псковъ, въ воспоминаніе побѣды надъ французами.
1823. Учрежденіе Псковскаго Епархіальнаго Попечительства о бѣдныхъ духовнаго званія.
1845. Голодъ въ Псковской губерніи.
1859. Открытіе движенія по С. П. Б. Варшавской желѣзной дорогѣ чрезъ Псковъ.
1860. Учрежденіе въ г. Псковѣ Маріинской женской Гимназіи.
1865. Переносъ воскреснаго торговаго дня на понедѣльникъ и закрытіе торговли въ воскресные дни въ Псковѣ.
1865. Введеніе въ дѣйствіе Земскихъ учрежденій въ Псковской губерніи.
1866. Открытіе Обружныхъ судовъ и Мирowychъ судебныхъ учрежденій.
1867. Установленіе крестнаго хода 29 Августа изъ Крыпецкаго монастыря въ Псковъ.
1868. Преобразование Воен. нач. школы въ Псковскую военную Прогимназію.  
— Учрежденіе крестнаго хода 10 Юля въ погостъ Выбуты.
1870. Введеніе новаго Городоваго положенія.

1873. Открытіе въ Псковѣ: а] Псковскаго общества взаимнаго кредита, б] коммерческаго банка и в] общества взаимнаго кредита Псковскаго уѣзднаго земства.
1873. Учрежденіе въ г. Псковѣ Реальнаго училища.
1874. Учрежденіе въ г. Псковѣ Учительской семинаріи и Землемѣрнаго училища.
- Учрежденіе должности Директора народн. училищъ Псковской губерніи.
1875. Преобразование Уѣзднаго училища въ г. Псковѣ въ Городское.
1876. Преобразование Военной Прогимназіи въ Гимназію.
1878. Посѣщеніе г. Пскова Великими Князьями: Сергіемъ и Павломъ Александровичами, Константиномъ и Дмитріемъ Константиновичами.
1880. Преобразование Псковской Археологической Коммисіи въ Общество.
1881. Празднованіе 300-лѣтія отъ осады г. Пскова польскимъ королемъ Стефаномъ Баторіемъ [въ 1581 г.].
1882. Преобразование Военной Гимназіи въ Кадетскій Корпусъ.
1883. Празднованіе тысячелѣтія отъ рожденія Св. Ольги, основательницы г. Пскова.
1884. Открытіе въ г. Псковѣ Епархіальнаго женскаго училища.
- Учрежденіе общей панихиды на городской въ Псковѣ площади 1 Марта—въ день кончины Императора Александра II-го.
1886. Открытіе братства во имя Св. Кирилла и Меѳодія.
- Начало постройки Псково-Рижской желѣзной дороги.
- Посѣщеніе г. Пскова Великимъ Княземъ Владиміромъ Александровичемъ съ Супругою Великою Княгинею Маріею Павловной, и открытіе памятника Императору Александру II-му.
-

## ПСКОВСКІЕ ГУБЕРНАТОРЫ

со времени преобразования Псковской области изъ провинціи въ губернію.

### *Генералъ-губернаторы:*

- Съ 1772 по 1777 г.—Генералъ - аншефъ графъ Захаръ Григорьевичъ *Чернышевъ*, генералъ - губернаторъ обѣихъ Бѣлорусскихъ губерній—Могилевской и Псковской.
- 1777—1781 г.—Генералъ-поручикъ Яковъ Ефимовичъ *Сиверсъ*, былъ въ должности Государева намѣстника Псковскаго, вмѣстѣ Тверскаго и Новгородскаго.
- 1782—1792 г.—Генералъ - аншефъ князь Николай Васильевичъ *Репнинъ* [переведенъ генералъ-губернаторомъ въ Ригу].
- 1792—1793 г.—Генералъ-аншефъ баронъ Іосифъ Андреевичъ *Игельстромъ* [назначенъ главнокомандующимъ войскъ въ Варшаву].
- 1793—1795 г.—Генералъ - поручикъ Григорій Михайловичъ *Осиповъ*, исправлялъ должность генералъ-губернатора. Послѣ него намѣстниковъ въ Псковѣ не было.

### *Военные губернаторы:*

- 1797—1798 г.—Генералъ отъ инфантеріи Михаилъ Михайловичъ *Философовъ*.
- 1798—1799 г. Генералъ отъ инфантеріи Иванъ Андреевичъ *Розенбергъ* [посланъ командующимъ корпусомъ въ Италію].
- 1799—1800 г.—Генералъ отъ инфантеріи князь Иванъ Андреевичъ *Гика*.
- Послѣ него до 1829 г. военныхъ губернаторовъ не было.
- 1823—1829 г.—Генералъ отъ инфантеріи, генералъ адъютантъ, Филиппъ Осиповичъ *Пауллуччи*, былъ въ должности Рижскаго военнаго генералъ-губернатора и управлялъ Псковскою губерніею со времени причисленія ея къ Остзейскимъ [указомъ 9 Августа 1823 г.], до окончательнаго отдѣленія [31 Декабря 1829 г.].

## Губернаторы:

- 1772—1775 г.—Генераль-маіоръ Михайлъ Никитичъ *Кречетниковъ*.
- 1775—1776 г.—Камергеръ Алексѣй Васильевичъ *Нарышкинъ*.
- 1776—1778 г.—Бригадиръ Христофоръ Романовичъ фонъ *Нолькенъ*.
- 1778—1781 г.—Генераль-поручикъ Павелъ Дмитріевичъ *Мансуровъ*.
- 1781—1785 г.—Д. с. с. Алексѣй Никитичъ *Кожинъ*.
- 1785—1788 г.—Генераль-поручикъ Иванъ Андреевичъ *Поль*.
- 1788—1797 г.—Д. с. с. Харитонъ Лукичъ *Зуевъ*.
- Въ 1797 г. (три мѣсяца) Д. с. с. Иванъ Андреевичъ *Молчановъ*.
- Съ 1797 по 1798 г.—Д. с. с. Иларіонъ Спиридоновичъ *Алексѣевъ*.
- 1798—1800 г.—Тайн. с. Алексѣй Андреевичъ *Беклешовъ*.
- 1800—1807 г.—Тайн. с. Яковъ Ивановичъ *Ламздорфъ*.
- 1807—1811 г.—Д. с. с. Николай Осиповичъ *Лоба*.
- 1811—1816 г.—Тайн. с. князь Петръ Ивановичъ *Шаховской*.
- 1816—1826 г.—Д. с. с. Борисъ Антоновичъ фонъ *Адеркасъ*.
- 1826—1830 г.—Д. с. с. Андрей Федоровичъ *Квитка*.
- 1830—1839 г.—Д. с. с. Алексѣй Никитичъ *Пешуровъ*.
- 1839—1845 г.—Генераль-маіоръ Федоръ Федоровичъ *Бартоломей*.
- 1846—1856 г.—Д. с. с. Алексѣй Егоровичъ *Черкасовъ*.
- 1856—1864 г.—Д. с. с. Валлеріанъ Николаевичъ *Муравьевъ*.
- 1864—1867 г.—Д. с. с. графъ Константинъ Ивановичъ фонъ-*деръ-Паленъ*.
- 1867—1868 г.—Д. с. с. Борисъ Петровичъ *Обуховъ*.
- 1868—1872 г.—Д. с. с. Михайлъ Семеновичъ *Кахановъ*.
- 1872—1886 г.—Тайн. с. Михайлъ Борисовичъ *Прутченко*  
[умеръ 13 Января].
- 1886 г. [съ 30 Января] Тайн. с. баронъ Александръ Александровичъ *Ижкуль фонъ Гильденбандтъ*,



## ПСКОВСКІЕ АРХИПАСТЫРИ

со времени учрежденія Псковской епархіи отдѣльно отъ Новгородской.

### *Епископы Псковскіе и Изборскіе:*

- Съ 1589 по 1592 г.—*Мисаилъ.*  
 —1595—1608 г.—*Геннадій.*  
 —1613—1615 г.—*Сильверстъ.*

### *Архіепископы Псковскіе и Изборскіе:*

- 1616—1623 г.—*Иоакимъ.*  
 —1624—1626 г.—*Павелъ.*  
 —1627—1634 г.—*Иоасафъ.*  
 —1635—1650 г.—*Левкій.*  
 —1650—1664 г.—*Макарій.*  
 —1665—1682 г.—*Арсеній.*

### *Митрополиты Псковскіе и Изборскіе:*

- 1682—1691 г.—*Маркеллъ.*  
 —1691—1698 г.—*Иларіонъ.*  
 —1699—1717 г.—*Иосифъ.*

### *Архіереи разныхъ наименованій и степеней святительскаго сана:*

- 1718—1725 г.—*Феофанъ Прокоповичъ*, [\*] архіепископъ Псков-  
 ской и Нарвской.  
 —1725—1731 г.—*Рафаилъ Заборовскій*, епископъ Псковской и  
 Нарвской.  
 —1731—1739 г.—*Варлаамъ Леницкій*, архіепископъ Псковской  
 и Нарвской.  
 —1739—1745 г.—*Стефанъ Калиновскій*, епископъ Псковской и  
 Нарвской.  
 —1745—1753 г.—*Симонъ Тодорскій*, епископъ Псковской и  
 Нарвской.

---

[\*] Б. вице-президентъ Св. Синода.

- 1758—1761 г.—*Веніаминъ Куцекъ - Григоровичъ*, епископъ Псковскій и Нарвскій.
- 1761—1763 г.—*Гедeonъ Кривовскій*, епископъ Псковскій и Нарвскій.
- 1763—1793 г.—*Иннокентій Нечаевъ*, архієпископъ Псковскій и Рижскій.
- 1798—1811 г.—*Ириней Клементьевскій*, архієпископъ Псковскій, Лифляндскій и Курляндскій.
- 1814—1815 г.—*Меодій I Смирновъ*, архієпископъ Псковскій, Лифляндскій и Курляндскій.
- 1816—1822 г.—*Евгеній I Боловитиновъ*, архієпископъ Псковскій Лифляндскій и Курляндскій [впослѣд. митрополитъ Кіевскій].
- 1822—1825 г.—*Евгеній II Казанцевъ*, архієпископъ Псковскій Лифляндскій и Курляндскій.
- 1825—1834 г.—*Меодій II Ншмячевскій*, архієпископъ Псковскій и Лифляндскій.
- 1834—1849 г.—*Навананлъ Павловскій*, архієпископъ Псковскій и Лифляндскій.
- 1849—1856 г.—*Платонъ Городецкій* [нынѣ митрополитъ Кіевскій], архієпископъ Рижскій и Митавскій, управл. Псковской епархіей.
- 1856—1862 г.—*Евгеній III Бажановъ*, архієпископъ Псковскій и Порховскій.
- 1862—1869 г.—*Теогностъ Лебедевъ*, архієпискомъ Псковскій и Порховскій.
- 1869—1882 г.—*Павелъ Доброхотовъ*, епископъ Псковскій и Порховскій [нынѣ Олонецкій].
- 1882—1885 г.—*Навананлъ Соборовъ*, епископъ Псковскій и Порховскій [нынѣ Архангельскій].
- 1885——*Гермогенъ Добронравинъ*, Епископъ Псковскій и Порховскій.

## СПИСОКЪ МОНАСТЫРЕЙ

ПСКОВСКОЙ ЕПАРХІИ, НЫНѢ СУЩЕСТВУЮЩИХЪ.

1] Псковскій Печерскій мужескій монастырь, перваго класса, находится въ пригородѣ Печерахъ, отъ Пскова къ западу, въ 49 верстахъ по Лифляндской дорогѣ, на границѣ къ Лифляндіи. Печерскимъ названъ онъ по древней въ горѣ пещерѣ, неизвѣстно когда и кѣмъ ископанной, а найденной въ XV столѣтіи однимъ крестьяниномъ при рубкѣ деревъ въ горѣ, подъ борнями.

2] Снятогорскій Рождества-Богородицкій мужескій монастырь находится къ сѣверу отъ г. Пскова, въ пяти верстахъ, на правомъ берегу рѣки Великой, на горѣ, издревле именовавшейся Снятною. Въ 1804 году, при архіепископѣ Иринеѣ, обращенъ въ архіерейскій домъ.

3] Елеазаровъ, трехсвятительскій, нынѣ именуемый Спасо-Елеазаровъ великопустынскій мужескій монастырь, втораго класса, въ Псковскомъ уѣздѣ, разстояніемъ отъ Пскова къ сѣверу, по старой Гдовской дорогѣ, въ 26 верстахъ, на рѣчкѣ Тодвѣ; основанъ около 1447 года пустыннокомъ преподобнымъ Евросиномъ, постриженцемъ Снятогорскаго монастыря, въ мѣрѣ именовавшимся Елеазаромъ, сперва на горѣ, противъ нынѣшняго монастыря, гдѣ монастырское кладбище.

4] Мирожскій Спасскій, или Спасо-Мирожскій, третьяго класса мужескій монастырь, находящійся въ городѣ Псковѣ, на устьѣ рѣки Мирожки, впадающей съ лѣваго берега въ рѣку Великую, основанъ въ XII вѣкѣ, а именно въ 1156 году; сооружена въ немъ первая церковь во имя Преображенія Господня Нифонтомъ, епископомъ Новгородскимъ и преподобнымъ Аврааміемъ игуменомъ, скончавшимся въ 1158 г. сентября 24 дня, при княженіи въ Псковѣ Святополка Мстиславовича, брата Св. Благовѣрнаго Князя Всеволода-Гавріила.

5] Крыпецкій Іоанно-Богословскій, 3 класса мужескій монастырь, находится отъ гор. Пскова къ сѣверо-востоку въ двадцати верстахъ, при небольшомъ прудѣ, получающемъ воду каналомъ отъ большаго озера, на версту отъ него къ юго-востоку. Основанъ преподобнымъ Саввою во 2-й половинѣ XV вѣка.

6] Великолуцкій Троицкій Сергіевъ мужескій монастырь третьяго класса, находится въ предмѣстьи города Великихъ Лукъ, на берегу рѣки Ловати и рѣчки Коломенки, впадающей въ Ловать. Когда и кѣмъ основанъ монастырь сей—неизвѣстно.

7] Святогорскій Успенскій монастырь третьяго класса, въ Опочецкомъ уѣздѣ, отъ г. Опочки къ сѣверо-востоку въ 40 верстахъ, а отъ пригорода Воронеча въ 4 верстахъ, находится на высокомъ хребтѣ горъ, издревле называвшихся Синичьими, которыя, по явленію на нихъ въ 1563 и 1569 годахъ чудотворной иконы Божія Матери, прозваны Святыми, и съ тѣхъ поръ создана была на мѣстѣ явленія, на самомъ высшемъ холмѣ горы, каменная церковь во имя Успенія Божія Матери, а близъ церкви, въ долину, окруженной холмами, чрезъ 10 лѣтъ потомъ устроенъ и монастырь съ братскою теплою церковью во имя Св. Николая.

8] Торопецкій Троицкій Небинъ мужескій третьяго класса монастырь находится въ предмѣстьи уѣзднаго города Торопца, при рѣкѣ Торопѣ; основанъ въ 1592 году Іеромонахомъ Сергіемъ.

9] Никандрова Благовѣщенская Пустынь въ Порховскомъ уѣздѣ, разстояніемъ отъ города Пскова къ востоку въ 60 верстахъ, находится близъ рѣчки Демьянки, среди лѣсовъ и мховъ, вдали отъ окрестныхъ селеній. Она основа въ половинѣ XVI столѣтія преподобнымъ Никандромъ.

10] Іоанно-Предтечевскій Псковскій женскій монастырь втораго класса, находящійся въ г. Псковѣ, на лѣвомъ берегу рѣки Великой, основанъ около 1243 года супругою бывшаго Псковскаго Князя Ярослава Владиміровича Княгинею Евфросинею, въ монашествѣ Евпраксіею, теткою Псковскаго же Князя Довмонта, которая въ 1243 г. мая 8 убита пасынкомъ своимъ въ Лифляндскомъ городѣ Одемпе и погребена въ сей обители.

11] Старо-Вознесенскій, именовавшійся съ Полонища, Псковскій женскій монастырь втораго класса, находящійся въ городѣ Псковѣ, одинъ изъ древнѣйшихъ Псковскихъ монастырей, но когда основанъ—неизвѣстно. Старо-Вознесенскимъ названъ онъ уже въ послѣдовавшія времена для отличія отъ другого Ново-Вознесенскаго, бывшаго женскаго же монастыря, обращеннаго въ приходскую церковь.

12] Великолуцкій Вознесенскій женскій монастырь третьяго класса, находящійся въ городѣ Великихъ Лукахъ; изъ мужскаго Ильинскаго, издревле на семь мѣстъ существовавшаго, обращенъ въ женскій въ 1675 году.

## Объ ежегодныхъ крестныхъ хо- дахъ въ городѣ Псковѣ.

6 Января, на Великую рѣку, для освященія воды.

11 Февраля, въ Троицкій Каѳедральный соборъ, въ память преставленія Св. Благовѣрнаго Князя Гавріила Псковскаго.

1 Марта, общая панихида на городской площади, въ память Императора Александра II-го.

25 Марта, въ Каѳедральный Благовѣщенскій соборъ, по случаю храмоваго праздника.

22 Апрѣля, въ Троицкій Каѳедральный соборъ, по случаю празднованія перенес. мощей Св. Благовѣрнаго Князя Гавріила.

Въ недѣлю Разслабленнаго, изъ собора къ Варлаамовской церкви, для провозженія изъ нея чудотворной иконы Спасителя и другихъ, приносимыхъ изъ Елеазаровскаго монастыря иконъ въ Каѳедральный соборъ.

Въ день Преполовенія, съ иконами изъ Елеазаровскаго монастыря и соборными на рѣку Великую, для водоосвященія и потомъ вобругъ всего города.

Въ недѣлю Самарянина, изъ Елеазаровскаго подворья къ Варлаамовской церкви, для провозженія упомянутыхъ приносимыхъ иконъ обратно въ Спасо-Елеазаровскій монастырь.

Въ недѣлю Слѣпаго, изъ собора къ Покровской съ пролома церкви.

Въ день Вознесенія Господня, изъ собора въ дѣвичій Вознесенскій монастырь.

Въ недѣлю Св. Отець, изъ собора къ Владычному Кресту, для встрѣчи чудотворной иконы Богородицы и другихъ иконъ, приносимыхъ изъ Печерскаго монастыря въ Каѳедральный соборъ.

Во вторникъ той же недѣли, изъ собора съ помянутыми иконами вобругъ всего города.

Въ среду той же недѣли, изъ Печерскаго подворья къ Владычному Кресту, для провозженія иконъ обратно въ Печерскій монастырь.

Въ день Сошествія Св. Духа, въ Кафедральный соборъ.

Въ пятницу 1-й недѣли по Пятидесятницѣ, изъ Запсковскихъ церквей къ Варлаамовской церкви, въ воспоминаніе чуда, бывшаго отъ преподобнаго Варлаама Хутынскаго.

Въ пятницу 2-й недѣли по Пятидесятницѣ, къ Спасо-Мирожскому монастырю, для встрѣчи иконъ, приносимыхъ изъ Святогорскаго монастыря, Опочецкаго уѣзда.

Въ воскресенье 3-й недѣли по Пятидесятницы, съ помянутыми иконами вобругъ средней городской стѣны.

Въ среду той-же недѣли, изъ Святогорскаго подворья къ Спасо-Мирожскому монастырю, для провозженія иконъ обратно въ Святогорскій монастырь.

24 Іюня, изъ Завелицкихъ церквей въ Іоанно-Предтечевскій дѣвичій монастырь.

10 Іюля, изъ собора въ село Выбуты, мѣсто родины Св. Благовѣрной Княгини Ольги.

16 Іюля, въ день Чирской Божіей Матери, вобругъ собора.

20 Іюля, въ день Св. Пророка Іліи, изъ Запсковскихъ церквей къ Ильинской на Запсковьѣ церкви.

1 Августа, изъ собора во Власьевскія ворота, на Великую рѣву, для освященія воды.

6 Августа, изъ всѣхъ градскихъ церквей въ Спасо-Мирожскій монастырь.

29 Августа, для встрѣчи иконъ, приносимыхъ изъ Крыпецкаго монастыря.

30 Августа, изъ собора вобругъ средней городской стѣны.

6 Сентября, крестный ходъ къ Ильинской [общинской] церкви для провозженія Крыпецкихъ иконъ.

8 Сентября, изъ собора и всѣхъ градскихъ церквей въ церковь на Снятной горѣ.

5 Октября, пополудни, за соляные амбары, для встрѣчи и провозженія Елеазаровскихъ иконъ въ соборъ.

6 Октября, къ Владычному Кресту, предъ литургіею, для приѣма Печерскихъ иконъ въ соборъ.

7 Октября, изъ собора съ Печерскими и Елеазаровскими иконами на Великою рѣбу, для водоосвященія и потомъ вокругъ всего города.

13 Октября, изъ Елеазаровскаго подворья обратно въ монастырь.

15 Октября, изъ Печерскаго подворья къ Владычному Кресту, для провожденія Печерскихъ иконъ обратно въ монастырь.

27 Ноября, въ день обрѣтенія мощей Благовѣрнаго Князя Гавріила, въ соборъ.

---

**СТАТИСТИЧЕСКІЯ СВѢ-  
ДѢНІЯ.**



## ТЕРРИТОРІЯ, НАСЕЛЕНІЕ

УЪЗДЫ И ГОРОДА.	Пространство $\square$ верст.	Изъ нихъ подъ озерами.	ВЪ	
			Жителей.	На 1 $\square$ вер. жителей.
Псковской уѣздъ . . . . .	5576,2	449,6 <sup>*)</sup>	176789	34,7
Г. Псковъ . . . . .	—	—	—	—
Приг. Печеры . . . . .	—	—	—	—
Пос. Александровскій . . . . .	—	—	—	—
Островской уѣздъ . . . . .	4370,6	19,6	139696	32,1
Г. Островъ . . . . .	—	—	—	—
Опочецкій уѣздъ . . . . .	4154,6	84,7	110406	27,4
Г. Опочка . . . . .	—	—	—	—
Новоржевскій уѣздъ . . . . .	5306,5	58,7	91780	22,2
Г. Новоржевъ . . . . .	—	—	—	—
Великолудцкій уѣздъ . . . . .	4216,5	43,2	94330	22,4
Г. Великіе-Луки . . . . .	—	—	—	—
Торопецкій уѣздъ . . . . .	5393,4	171,4	62827	12,1
Г. Торопецъ . . . . .	—	—	—	—
Холмскій уѣздъ . . . . .	5763,6	50,4	62990	11,1
Г. Холмъ . . . . .	—	—	—	—
Порховскій уѣздъ . . . . .	6065,1	19,2	144348	25,1
Г. Порховъ . . . . .	—	—	—	—
Посадъ Сольцы . . . . .	—	—	—	—
<b>В с е г о . . . . .</b>	<b>38846,5</b>	<b>890,9</b>	<b>883166</b>	<b>23,4</b>

Примчаніе. Свѣдѣнія о пространствѣ заимствованы изъ а число жителей взято изъ статистическаго отчета за 1885 г.

\*) Въ томъ числѣ подъ островами 16,6.

## И НАСЕЛЕННОСТЬ.

У Ѣ З Д А Х Ъ.							ВЪ ГОРОДАХЪ.			Всего жителей въ губерніи.
Селеній.	Населенныя мѣста.				На 1 селеніе дворовъ.	На 1 дворъ жителей.	Ж и т е л е й.	Число жилищъ строеній.	На 1 строеніе жителей.	
	Въ нихъ дворовъ.	Другихъ поселеній.	Въ нихъ строеній.	На 10 $\square$ верст. селеній.						
2169	26100	—	—	4,2	12,1	6,1	—	—	—	} 202880
—	—	—	—	—	—	—	21684	1301	16,6	
—	—	—	—	—	—	—	1360	225	6,0	
—	—	—	—	—	—	—	2144	559	5,2	} 143970
2124	18133	—	—	5,3	8,5	7,6	—	—	—	
—	—	—	—	—	—	—	4274	465	9,1	
1855	14457	—	—	5,2	7,7	7,4	—	—	—	} 114746
—	—	—	—	—	—	—	4340	856	5,0	
—	—	—	—	—	—	—	—	—	—	
1169	13838	—	—	2,5	11,8	6,5	—	—	—	} 93705
—	—	—	—	—	—	—	1925	275	7,0	
—	—	—	—	—	—	—	—	—	—	
1672	14262	—	—	4,9	8,5	6,3	—	—	—	} 101136
—	—	—	—	—	—	—	6806	780	8,9	
—	—	—	—	—	—	—	—	—	—	
1578	8138	—	—	3,7	5,1	7,2	—	—	—	} 68770
—	—	—	—	—	—	—	5943	1219	4,8	
—	—	—	—	—	—	—	—	—	—	
1293	9179	—	—	2,8	7,1	6,6	—	—	—	} 68708
—	—	—	—	—	—	—	5718	1010	5,6	
—	—	—	—	—	—	—	—	—	—	
1424	25786	—	—	2,6	18,1	5,4	—	—	—	} 154149
—	—	—	—	—	—	—	3996	632	6,3	
—	—	—	—	—	—	—	5915	645	9,1	
<b>13284</b>	<b>129893</b>	<b>4249</b>	<b>31579</b>	<b>3,9</b>	<b>9,8</b>	<b>6,6</b>	<b>64905</b>	<b>7975</b>	<b>10,5</b>	<b>948071</b>

изслѣдованія генер. Стрѣльбицкаго „Superficie de l'Europe“,

## Движеніе населенія въ Исков

## а) Распределение

## РОЖДАЕМОСТЬ ПО

М ѣ с я ц ы .	Законнорожденныхъ.	
	Муж.	Жен.
Январь . . . . .	2556	2391
Февраль . . . . .	2430	2222
Мартъ . . . . .	1801	2247
Апрѣль . . . . .	1574	1563
Май . . . . .	1767	1600
Іюнь . . . . .	1998	2005
Іюль . . . . .	1908	1767
Августъ . . . . .	1667	1598
Сентябрь . . . . .	1592	1530
Октябрь . . . . .	2115	2127
Ноябрь . . . . .	1283	1197
Декабрь . . . . .	1616	1507
Всего . . . . .	22807	21704

Изъ этой таблицы видно, что среднее число родившихся въ Январѣ, а наименьшее—въ Ноябрь мѣсяцѣ.

## ской губерніи за 1885 годъ.

## числа рожденій.

## М ѣ с я ц а м ѣ 1885 г о д а .

Незаконнорожденныхъ.		Обоего пола.	% отношеніе къ общему числу родившихся.
Муж.	Жен.		
99	99	5136	11,0
94	90	4836	10,5
99	92	4739	10,3
66	64	3267	7,1
63	60	3490	7,5
78	78	4159	9,0
63	78	3816	8,6
70	79	3335	7,0
96	83	3501	7,4
94	74	4410	9,2
61	63	2554	5,3
65	58	3246	8,0
939	918	46368	10,0

въ мѣсяцъ въ губерніи было 3864, наибольшее число рожденій

## Рождаемость по городамъ

ГОРОДА И УЪЗДЫ.	Число жителей къ 1-му Января 1885 года.	Общее число родившихся въ 1885 году.		
		м.	ж.	Всего.
Псковъ . . . . .	21678	300	276	576
Пригородъ Печеры . . . . .	1371	20	15	35
Посадъ Александровскій . . . . .	2925	56	46	102
Порховъ . . . . .	3969	92	112	204
Посадъ Солецъ . . . . .	5878	91	87	178
Торопецъ . . . . .	5941	108	103	221
Великіе-Луки . . . . .	6918	118	118	236
Холмъ . . . . .	5696	90	80	170
Новоржевъ . . . . .	1937	19	16	35
Опочва . . . . .	4359	82	56	118
Островъ . . . . .	4277	65	67	132
<b>Въ городахъ . . . . .</b>	<b>64850</b>	<b>1021</b>	<b>985</b>	<b>2006</b>
Псковскій . . . . .	174226	4345	4122	8647
Порховскій . . . . .	143006	3397	3271	6668
Торопецкій . . . . .	62298	1781	1722	3502
Великолуцкій . . . . .	93756	2665	2542	5197
Холмскій . . . . .	62398	1780	1758	3538
Новоржевскій . . . . .	90702	2462	2232	4694
Опочецкій . . . . .	108636	2868	2720	5588
Островскій . . . . .	137062	3438	3270	6708
<b>Въ уѣздахъ . . . . .</b>	<b>872087</b>	<b>22725</b>	<b>21637</b>	<b>44362</b>
<b>Въ губерніи . . . . .</b>	<b>936936</b>	<b>23746</b>	<b>22632</b>	<b>46368</b>

## и уѣздамъ за 1885 годъ.

Въ томъ числѣ незаконнорожденныхъ.			На сколько жителей 1 родившійся.	На сколько рожденій 1 незаконнорожденный.	% родившихся на 100 жителей населенія.
м.	ж.	Всего.			
30	33	63	31	19	2,6
1	1	2	36	17	2,7
2	1	3	28	34	3,2
6	7	13	19	15	5,2
1	8	9	31	9	3,1
17	10	27	27	8	3,7
16	4	20	29	12	3,4
5	5	10	33	17	3,1
3	3	6	55	6	7,7
4	3	7	36	17	2,7
4	8	12	32	5	3,1
<b>89</b>	<b>83</b>	<b>172</b>	<b>33,6</b>	<b>14,5</b>	<b>3,1</b>
132	150	282	20	30	4,9
298	259	557	20	12	4,5
77	67	144	18	24	5,6
92	82	174	18	30	5,5
45	56	101	17	35	5,7
85	99	184	18	25	5,2
42	61	103	19	54	5,1
79	61	140	20	47	5,2
<b>850</b>	<b>835</b>	<b>1685</b>	<b>21</b>	<b>32</b>	<b>5,0</b>
<b>939</b>	<b>918</b>	<b>1957</b>	<b>27</b>	<b>28</b>	<b>5,0</b>

## Рождаемость по вѣроисповѣданіямъ въ 1885 г.

	Въ городахъ		Въ уѣздахъ.		ВСЕГО.
	МУЩ.	ЖЕН.	МУЖ.	ЖЕН.	
Православнаго и Едино- вѣрческаго . . . . .	870	863	21608	20554	43895
Лютеранскаго . . . . .	21	12	314	313	660
Католическаго . . . . .	10	16	11	14	51
Иудейскаго . . . . .	87	67	28	15	197
Раскольниковъ . . . . .	35	27	764	741	1567
<b>И т о г о . . . . .</b>	<b>1021</b>	<b>983</b>	<b>22725</b>	<b>21637</b>	<b>46368</b>

## б) Распределение числа умершихъ.

## Смертность по мѣсяцамъ за 1885 годъ.

М ѣ с я ц ы:	Мужчинъ	Женщинъ	ВСЕГО.	% отно- шеніе къ общему числу умерш.
Январь . . . . .	1526	1394	2920	8,3
Февраль . . . . .	1635	1529	3164	8,9
Мартъ . . . . .	1761	1618	3379	9,6
Апрѣль . . . . .	1490	1399	2889	8,2
Май . . . . .	1393	1263	2656	7,6
Іюнь . . . . .	1758	1606	3364	9,5
Іюль . . . . .	2396	2237	4622	13,3
Августъ . . . . .	1941	2005	3946	11,3
Сентябрь . . . . .	1168	1101	2269	1,8
Октябрь . . . . .	1033	939	1972	5,1
Ноябрь . . . . .	979	936	1915	5,1
Декабрь . . . . .	1086	1045	2131	6,2
<b>И т о г о . . . . .</b>	<b>18166</b>	<b>17068</b>	<b>35234</b>	<b>100</b>

Данныя таблицы, кромѣ % отношенія къ общему числу умершихъ, показываютъ, что среднее число умершихъ въ мѣсяцъ было 2936 человѣкъ и смертность преобладала среди мужчинъ: на 100 женщинъ умирали 106 муж.; наибольшее число умершихъ было въ Іюнь, а наименьшее—въ Августъ мѣсяцъ.

## Смертность по городамъ и уѣздамъ въ 1885 г.

Города и уѣзды:	Число жителей въ 1885 году.	Умерло въ 1885 г.		Обоего пола.	% отношеніе къ общ. числу населенія.
		МУЖ.	ЖЕН.		
Псковъ . . . . .	21678	309	261	570	2,6
Пригородъ Печеры. . . . .	1371	24	22	46	3,3
Посадъ Александровскій. . . . .	2925	39	44	83	2,8
Порховъ . . . . .	3969	90	87	177	4,6
Посадъ Сольцы . . . . .	5878	68	44	152	2,6
Торопецъ . . . . .	5941	113	106	219	3,7
Великіе Луки . . . . .	6918	121	125	246	3,5
Холмъ . . . . .	5696	85	63	148	2,6
Новоржевъ . . . . .	1937	29	18	47	2,4
Опочка . . . . .	4359	60	68	128	3,0
Островъ . . . . .	4277	77	58	135	3,1
<hr/>					
Въ городахъ . . . . .	64850	1015	936	1951	3,1
<hr/>					
Псковскій . . . . .	174226	3106	2798	5904	3,4
Порховскій . . . . .	143006	2791	2535	5326	3,8
Торопецкій . . . . .	62298	1495	1478	2973	4,7
Великолукскій. . . . .	93756	2323	2309	4632	5,1
Холмскій . . . . .	62391	2471	1468	2939	4,7
Новоржевскій . . . . .	90702	1856	1760	3616	4,1
Опочецкій . . . . .	108636	2009	1809	3818	3,6
Островскій. . . . .	137062	2100	1975	4075	3,1
<hr/>					
Въ уѣздахъ . . . . .	872087	17151	16132	33283	3,9
<hr/>					
Въ губерніи . . . . .	936936	18166	17068	35234	3,6

По отношенію между числомъ жителей и умершихъ оказывается, что 1 умершій приходится въ городахъ на 45, въ уѣздахъ—на 34, а вообще по губерніи—на 35 человекъ. Замѣчается также преобладаніе умершихъ мужскаго пола надъ женскимъ, именно на 100 умершихъ женщинъ приходится мужчинъ: въ городахъ—108, въ уѣздахъ—106, въ губерніи—107 человекъ.

## Смертность по вѣроисповѣданіямъ въ 1885 г.

	Въ городахъ		Въ уѣздахъ.		В С Е Г О .
	МУЖ.	ЖЕН.	МУЖ.	ЖЕН.	
Православнаго и Единно- вѣрческаго . . . . .	927	832	16445	15394	33598
Лютеранскаго . . . . .	20	22	162	156	460
Католическаго . . . . .	13	13	3	2	31
Иудейскаго . . . . .	19	16	7	8	50
Раскольниковъ . . . . .	34	55	534	572	1195
<b>В с е г о . . . . .</b>	<b>1015</b>	<b>986</b>	<b>17151</b>	<b>16182</b>	<b>35234</b>

## Смертность по возрастамъ въ 1885 г.

ВОЗРАСТЫ.	Въ горо- дахъ.		Въ уѣздахъ.		Обоего пола.	% отношеніе къ общему числу умер.
	МУЖ.	ЖЕН.	МУЖ.	ЖЕН.		
До 1 мѣсяца . . . . .	78	56	1735	1882	3253	9,22
Отъ 1 — до 1 года.	241	220	6149	5519	12129	34,71
— 1 года до 5 лѣтъ.	114	105	3274	3126	6619	18,48
— 5 лѣтъ до 15 — .	29	42	781	870	1722	4,8
— 15 — — 25 — .	44	40	434	474	992	2,8
— 25 — — 35 — .	22	64	456	450	1042	2,9
— 35 — — 45 — .	69	61	558	546	1234	3,5
— 45 — — 55 — .	105	78	922	875	1980	5,6
— 55 — — 65 — .	127	114	1156	1314	2711	7,9
— 65 — — 75 — .	84	81	1079	1068	2312	6,5
— 75 — — 85 — .	48	58	474	388	965	2,7
— 85 — — 100 — .	12	17	132	112	273	0,7
Свыше 100 лѣтъ . . . . .	—	—	1	1	2	0,006
Итого . . . . .	1015	936	17151	16132	35234	100

Въ отношеніи умершихъ по возрастамъ замѣчается, что наибольшая смертность падаетъ, по обыкновенію, на младенцевъ отъ одного мѣсяца до 5 лѣтъ, именно 67,72%; въ частности же наибольшей % смертности [34,7%] падаетъ на возрастъ младенцевъ отъ 1 мѣсяца до года; съ пятого года % видимо понижается и продолжается до 45-лѣтняго; съ этого же возраста % смертности вновь повышается и продолжается до 75 лѣтъ, а затѣмъ падаетъ до минимума 0,006%.

Во всѣхъ возрастахъ преобладаніе смертности остается на сторонѣ мужскаго пола; такъ, на 100 умершихъ женщинъ приходится мужчинъ: въ городахъ—108, уѣздахъ—106, въ губерніи—107 человекъ.

## Прибыль населе

	Р о д и л о с ь .		
	муж.	жен.	Всего.
<b>Г О Р О Д А :</b>			
Псковъ . . . . .	300	276	576
Пригородъ Печеры . . . . .	20	15	35
Посадъ Александровскій . . . . .	54	46	102
Порховъ . . . . .	92	112	204
Посадъ Сольды . . . . .	91	86	177
Торопецъ . . . . .	108	113	221
Великіе-Луки . . . . .	118	118	236
Холмъ . . . . .	90	80	170
Новоржевъ . . . . .	19	16	35
Опочка . . . . .	62	56	118
Островъ . . . . .	65	67	132
Итого въ городахъ . . . . .	1021	985	2006
<b>У Ъ З Д Ы :</b>			
Псковскій . . . . .	4345	4122	8467
Порховскій . . . . .	3397	3271	6668
Торопецкій . . . . .	1780	1722	3502
Великолудкій . . . . .	2565	2542	5197
Холмскій . . . . .	1780	1758	3538
Новоржевскій . . . . .	2462	2232	4694
Опочецкій . . . . .	2868	2720	5588
Островскій . . . . .	3438	3270	6708
Итого въ уѣздахъ . . . . .	22725	21637	44362
Всего въ губерніи . . . . .	23746	22622	46368

Изъ вышеприведенной таблицы видно, что смертность ныхъ же городахъ и во всѣхъ уѣздахъ губерніи преобладали. Къ 1 Января 1885 г. население губерніи исчислялось въ всего 46368 человекъ, что составляетъ 4,93% всего населенія; всего населенія.

По отношенію цифры умершихъ къ родившимся оказы въ 11134 человекъ, что составитъ 1,18% естественнаго при

## нія въ 1885 году.

У м е р л о .			+ п р и б ы л ь . — у б ы л ь .		
муж.	жен.	Всего.	муж.	жен.	Всего.
309	261	570	—9	+15	+6
24	22	46	—4	—7	—11
39	44	83	+27	+2	+19
90	87	177	+2	+25	+27
68	84	152	+23	+2	+25
113	106	219	—5	+7	+2
121	125	246	—3	—7	—10
85	63	148	+5	+17	22
29	18	47	—10	—2	—12
60	68	128	+2	—12	—10
77	58	135	+12	+9	—3
1015	936	1951	+6	+49	+55
3106	2798	5904	+1239	+1324	+2563
2791	2535	5326	+606	+736	+1342
1495	1478	2973	+285	+244	+529
2323	2309	4632	+332	+233	+565
1471	1468	2939	+309	+290	+599
1856	1760	3616	+606	+472	+1078
2009	1809	3818	+859	+911	+1770
2100	1975	4075	+1338	+1295	+2633
17151	16132	33283	+5574	+5505	+11079
18166	17068	35234	+5580	+5554	+11134

преобладала надъ рожденіями въ пяти городахъ; въ остальныхъ же городахъ и во всѣхъ уѣздахъ губерніи преобладали рожденія.

Къ 1 Января 1885 г. население губерніи исчислялось въ всего 46368 человекъ обоюго пола; въ теченіи 1885 года родилось умерло за тотъ же періодъ времени 35234 человекъ, или 3,76%

вадается въ результатѣ избытокъ родившихся надъ умершими роста населенія, а именно:



У ѣ з д ы:	% при- роста.	Г о р о д а:	% при- роста.
Псковскій .	+1,48	Псковъ . . .	+0,02
Порховскій .	+0,94	Пр. Печеры . . .	-0,8
Торопецкій .	+0,83	Пос. Александровскій .	+0,6
Великолудцкій .	+0,60	Порховъ . . .	+0,8
Холмскій .	+0,97	Пос. Сольцы . . .	+0,4
Новоржевскій .	+1,18	Торопецъ . . .	+0,03
Опочецкій .	+1,64	Великіе-Луки . . .	-0,1
Островскій .	+1,91	Холмъ . . .	+0,4
		Новоржевъ . . .	-0,6
		Опочка . . .	-0,2
		Островъ . . .	-0,07

Прирость населенія по поламъ вообще въ губерніи является, хотя въ незначительной степени, болѣе благоприятнымъ для мужчинъ, чѣмъ для женщинъ, у которыхъ прибыль равняется только 1,16%, тогда какъ у мужчинъ она достигаетъ 1,19%.

## в) Браки.

Въ 1885 году заключено браковъ: въ городахъ 314, въ уѣздахъ 6452, а всего въ губерніи 6766 браковъ; такимъ образомъ, 1 бракъ приходится: въ городахъ на 206, въ уѣздахъ на 134, въ губерніи на 138 челоуѣкъ.

## Распредѣленіе браковъ по мѣсяцамъ.

Мѣсяцы:	Число браковъ.	% отн. къ общ. чис. браковъ.	Мѣсяцы:	Число браковъ.	% отн. къ общ. чис. браковъ.
Январь . . .	3964	5,1	Іюль . . .	268	4,0
Февраль . . .	49	0,7	Августъ . . .	123	1,8
Мартъ . . .	62	0,9	Сентябрь . . .	225	3,3
Апрѣль . . .	334	5,6	Октябрь . . .	581	8,6
Май . . .	304	4,5	Ноябрь . . .	714	—
Іюнь . . .	69	1,2	Декабрь . . .	16	0,2
			Всего . . .	6766	100

Среднимъ числомъ на каждый мѣсяць приходится браковъ 564; наибольшее число ихъ заключено въ Январѣ, наименьшее—въ Декабрѣ мѣсяцахъ.

## Браковъ по семейному положенію въ 1885 г. было заключено:

	Изъ общ. числа браковъ.	Холост. съ дѣвцами.	Холост. со вдовами.	Вдовцевъ съ дѣвцами.	Вдовцовъ со вдовами.
Въ городахъ.	314	260	18	26	10
Въ уѣздахъ.	6452	5478	163	584	227

Изъ этихъ цифръ оказывается, что всего чаще браки бывають между холостыми и дѣвцами: такъ, изъ всѣхъ браковъ на ихъ долю приходится 85%, а для остальныхъ—смѣшанныхъ браковъ—15%.

## Браки по городамъ и уѣздамъ.

Г О Р О Д А:	Число браковъ заключено.	% отноше- шеніе къ числу на- селенія.	1 бракъ на число жителей обоого по- ла.
Псковъ . . . . .	99	0,4	216
Пригородъ Печеры . . . . .	5	0,3	274
Посадъ Александровскій . . . . .	12	0,4	243
Порховъ . . . . .	22	0,6	330
Посадъ Солецъ . . . . .	12	0,2	490
Торопецъ . . . . .	37	0,6	160
Великіе-Луки . . . . .	38	0,5	189
Холмъ . . . . .	35	0,6	162
Новоржевъ . . . . .	8	0,4	242
Опочка . . . . .	28	0,6	155
Островъ . . . . .	18	0,4	242
Итого въ городахъ . . . . .	314	0,4	206
<b>У Ѣ З Д Ы:</b>			
Псковскій . . . . .	1219	0,7	143
Порховскій . . . . .	976	0,7	141
Торопецкій . . . . .	516	0,8	120
Великолукскій . . . . .	721	0,7	120
Холмскій . . . . .	538	0,8	116
Новоржевскій . . . . .	692	0,7	130
Опочецкій . . . . .	837	0,7	120
Островскій . . . . .	953	0,7	140
Въ уѣздахъ . . . . .	6452	0,8	117
Въ губерніи . . . . .	6766	0,7	137

## По возрастамъ вступило въ бракъ:

До 20 лѣтъ —	мужчинъ	1453,	женщинъ	2659
Отъ 21 до 25 л.	—	2948,	—	3105
— 26 — 35 —	—	1857,	—	806
— 36 — 50 —	—	415,	—	177
— 51 и выше	—	93,	—	19

## Число браковъ по вѣроисповѣданіямъ.

	Число браковъ.	Число вступившихъ въ бракъ.
Православнаго и Единовѣрческаго . . . . .	6418	12826
Лютеранскаго . . . . .	125	250
Католическаго . . . . .	14	28
Иудейскаго . . . . .	22	44
Раскольниковъ . . . . .	192	384
<b>Итого . . . . .</b>	<b>6766</b>	<b>13532</b>

Число вступившихъ лицъ въ бракъ составляетъ 1,4% всего числа населенія.

Къ 1886 году наличное население губернии, съ естественнымъ приростомъ въ 11134 человека, распределяется по городамъ и уѣздамъ слѣдующимъ образомъ:

Г о р о д а:	Число жителей.		Всего.
	Муж.	Жен.	Об. пола
Псковъ . . . . .	12096	9588	21684
Пригородъ Печеры. . . . .	628	732	1360
Посадъ Александровскій.	1386	1558	2944
Порховъ . . . . .	1908	2088	3996
Посадъ Сольцы . . . . .	2857	3046	5903
Торопецъ . . . . .	2714	3229	5943
Великіе Луки . . . . .	3056	3753	6809
Холмъ . . . . .	2747	2971	5718
Новоржевъ . . . . .	934	991	1925
Опочка . . . . .	2044	2305	4349
Островъ . . . . .	2184	2100	4284
<b>И т о г о . . . . .</b>	<b>32541</b>	<b>32361</b>	<b>64905</b>
	50,1%	49,8%	100%
<b>У ѣ з д ы:</b>			
Псковскій . . . . .	87366	89423	176789
Порховскій . . . . .	70796	73552	144348
Торопецкій . . . . .	30745	32081	62826
Великолукскій. . . . .	47010	47320	94330
Холмскій . . . . .	30967	32023	62990
Новоржевскій . . . . .	45276	46504	91780
Опочецкій . . . . .	54757	55649	110406
Островскій. . . . .	68709	70987	139696
<b>И т о г о . . . . .</b>	<b>435627</b>	<b>447539</b>	<b>883436</b>
<b>Всего въ губерніи. . . . .</b>	<b>468171</b>	<b>479900</b>	<b>948071</b>
	48,9	51,1%	100%

Такое распределение жителей указываетъ на то, что въ городахъ население мужскаго пола преобладаетъ надъ женскимъ, а въ уѣздахъ замѣчается обратное явленіе, что можно объяснить приливомъ въ городъ болѣе мужскаго пола, какъ рабочаго класса, такъ и учебнаго элемента.

Вообще же въ губерніи женскаго пола болѣе мужскаго на 11645 человекъ.

Издавна начавшися переселеніе латышей и эстовъ изъ прибалтійскихъ въ Псковскую губернію продолжалось и въ 1885 г., какъ видно изъ слѣдующей таблицы.

У Ѣ З Д Ы.	Семейства.		Ра-ботни-ковъ.		Дѣтей.		Всего.		Люте-рянъ.		Правос-лавныхъ		Всего обоюго		Грамот-ныхъ.		Всего грамот-ныхъ.
	М.	Ж.	М.	Ж.	М.	Ж.	М.	Ж.	М.	Ж.	М.	Ж.	Поля.	Люте-рянъ.	Прав.		
Великолуккій . . .	61	103	103	70	57	173	159	173	159	—	—	—	—	332	60	—	60
Опочецкій . . .	157	219	179	102	91	321	270	298	253	21	15	21	15	591	322	8	330
Порховскій . . .	160	212	177	158	171	369	347	330	309	39	38	39	38	716	276	20	296
Новоржевскій . . .	171	258	243	145	141	401	382	321	312	80	70	80	70	783	275	71	346
Островскій . . .	270	461	307	388	350	848	657	848	657	—	—	—	—	1505	257	—	257
Холмскій . . .	853	498	508	413	399	908	910	838	834	70	76	70	76	1818	389	15	404
Торопецкій . . .	339	589	543	396	389	973	931	509	491	464	440	464	440	1904	247	73	320
Псковскій . . .	571	928	915	636	600	1562	1512	1427	1383	135	129	135	129	3074	934	58	992
Полувѣрцевъ . . .	388	2417	2387	1665	1753	4082	4140	15	11	4057	4129	4057	4129	8222	14	66	80
	2470	5685	5362	3973	3951	9637	9308	4759	4409	4866	4897	4866	4897	18945	2774	311	3085

## О ПОСѢВѢ И УРОЖАѢ ХЛѢБА ВЪ

У Ѳ З Д Ы.	ПОСѢЯНО ЧЕТВЕР					
	Озимой пшеницы.	Ржи.	Яровой пшеницы.	Овса.	Ячменя.	Гречихи.
<b>Псковскій:</b>						
Наземляхъ владѣльческихъ.	25	7774	43	9400	3174	115
— — крестьян. общ. .	34	44197	94	24029	16678	555
Итого . . .	59	51971	137	33429	19852	670
<b>Островскій:</b>						
Наземляхъ владѣльческихъ.	31	5490	9	9370	1617	23
— — брестья. общ. .	5	37150	37	32104	9022	67
Итого . . .	36	42640	46	41474	10639	90
<b>Опочецкій:</b>						
Наземляхъ владѣльческихъ.	9	6451	15	6590	2390	50
— — крестьян. общ. .	7	27902	168	15015	6036	616
Итого . . .	16	34353	183	21605	8426	666
<b>Новоржевскій:</b>						
Наземляхъ владѣльческихъ.	20	10603	17	10200	2995	145
— — крестьян. общ. .	14	22328	181	18675	5477	228
Итого . . .	34	32931	198	28875	8472	373

## Псковской губерніи за 1885 годъ.

ТЕЙ.	СНЯТО ЧЕТВЕРТЕЙ.									
	Остальн. яровыхъ хлѣбовъ.	Картофе- ля.	Озимой пшеницы.	Ржи.	Яровой пшеницы.	Овса.	Ячме- ня.	Гре- чихи.	Остальн. яровыхъ хлѣбовъ.	Картофе- ля.
Го- рохъ.										Го- рохъ.
400	5908	100	27209	150	20680	9522	253	800	38402	
2696	27829	136	154690	329	52864	50034	1221	5392	180888	
3096	33737	236	181899	479	73544	59556	1474	6192	219290	
314	1869	186	19215	17	18740	4851	69	597	12522	
2790	16529	30	130025	70	64208	27066	201	5301	110744	
3104	18398	216	149240	87	82948	31917	270	5898	123266	
593	2394	36	25804	30	9885	5975	200	1127	16040	
2974	16553	28	111608	336	22523	15090	2464	5651	110905	
3567	18947	46	137412	366	32408	21065	2664	6778	126945	
818	1692	80	37111	34	15300	5990	725	2045	10152	
2434	7018	56	78148	362	28013	10954	1140	6085	42108	
3252	8710	136	115259	396	43313	16944	1865	8130	52260	

У Б З Д Ы.	ПОСВЯНО ЧЕТВЕР					
	Озимой пшеницы	Ржи.	Яровой пшеницы	Овса.	Ячменя.	Гречижи.
<b>Великолукскій:</b>						
На земляхъ владѣльческихъ.	111	8488	5	14644	1536	43
— — крестьян. общ.	767	22003	42	33006	4405	374
Итого .	878	30491	47	47650	5941	417
<b>Торопецкій:</b>						
На земляхъ владѣльческихъ.	23	6622	20	11010	1345	196
— — крестьян. общ.	40	15602	94	25699	3669	1025
Итого .	63	22225	114	36709	5014	1221
<b>Холмскій:</b>						
На земляхъ владѣльческихъ.	7	4657	11	9800	814	96
— — крестьян. общ.	4	14217	18	28507	2962	319
Итого .	11	18874	29	38307	3776	415
<b>Порховскій:</b>						
На земляхъ владѣльческихъ.	3	12745	7	32588	1078	160
— — крестьян. общ.	2	53372	33	73827	5070	1411
Итого .	5	66117	40	106415	6148	1571
Всего въ губерніи	1102	299601	794	354464	68268	5423

ТЕЙ.	СНЯТО ЧЕТВЕРТЕЙ.									
	Остальн. яровыхъ хлѣбовъ.	Картофе- ля.	Озимой пшеницы.	Ржи.	Яровой пшеницы.	Овса.	Ячме- ня.	Гре- чижи.	Остальн. яровыхъ хлѣбовъ.	Картофе- ля.
Го- рохъ.										Го- рохъ.
432	1939	444	50928	9	29288	4608	129	691	12991	
1215	11536	3068	132018	80	66012	13215	1122	1944	77291	
1647	13475	3512	182946	89	95300	17823	1251	2635	90282	
238	4382	85	29799	30	11010	1345	392	476	24101	
609	10636	148	70209	141	25699	3609	2050	1218	58498	
847	15018	233	100008	171	36709	5014	2442	1694	82599	
180	1715	35	23285	11	9800	814	192	270	11491	
914	7106	20	71085	18	28507	2962	638	1371	47610	
1094	8821	55	94370	29	38307	3776	830	1641	59101	
593	1475	5	40784	11	97764	3234	480	1008	13275	
3844	18176	3	170790	49	221481	15210	4233	6535	163584	
4437	19651	8	211574	60	319245	18444	4713	7543	176859	
21044	136757	4460	1172708	2677	721774	174539	15509	40511	930602	



**О посѣвѣ и урожаѣ льна въ Псковской губер-  
ніи за 1885 годъ.**

Название уѣз- довъ.	Посѣяно.	С н я т о.	
	Льнянаго сѣ- мени четвер- тей.	Льнянаго сѣ- мени четвер- тей.	Волокна пу- довъ.
Псковскій . . .	11588	9270	157598
Островскій . . .	8899	7119	121023
Опочецкій . . .	7325	7325	117200
Новоржевскій . . .	4975	4519	4856
Великолукскій . . .	951	599	9252
Торопецкій . . .	1074	677	13752
Холмскій . . .	887	559	8520
Порховскій . . .	15114	22671	314366
<b>Итого .</b>	<b>51813</b>	<b>52739</b>	<b>746567</b>

# I. Отпускъ изъ Россіи льна и льняныхъ издѣ- лій <sup>1)</sup> съ 1749 г. до 1853 г.

Г о д а. <sup>2</sup>	Л ь н а.	На' сумму	Пакли.		Пряжи.	
	Пудовъ.	Рублей.	Пуд.	Руб.	Пуд.	Руб.
1749—	501643	1071	62075	41		
1758—1760	547831	1245	17887	11		
1778—1780	899205	1805	24032	17		
1790—1792	1115686	3135	30736	32		
1802—1804	1289571	5195 <sup>3</sup>	63200	—		
1814—1815	1349877	4453	46628	66		
1820—1821	1626778	7107	84655	118	1248	2
1824—1826	2163423	8977	90343	125	44173	186
1833—1835	1851374	6479	333158	592	10669	115
1842—1844	3468967	9313	461024	651	10103	121
1845—1847	2515492	8151	673736	1137	7022	84
1848—1850	4240975	10184	568320	838	15	149
1851—1853	3741883	10535	734337	1059	1255	4

<sup>1)</sup> Свѣдѣнія заимствованы изъ изслѣдованія А. Семенова: „Изученіе историческихъ свѣдѣній о Россійской внѣшней торговлѣ и промышленности“. СПб., 1859.

<sup>2)</sup> Взяты среднія сложныя цифры.

<sup>3)</sup> Цѣна льна показана вмѣстѣ съ цѣной пакли.

# II. Отпускъ изъ Россіи льна, пакли и льняна- го сѣмени <sup>\*</sup> съ 1847 по 1885.

Г о д а.	Волокна.	Пакли	Сѣмен.
	Пуд.	Пуд.	Четвер
	В ь т	ы с я ч	а х ь.
1847 — 1853 . . . . .	3789	657	1256
1857 — 1861 . . . . .	3840	806	1391
1862 — 1866 . . . . .	4785	798	1441
1867 — 1871 . . . . .	7582	918	2360
1872 — 1876 . . . . .	8508	861	2442
1877 — 1881 . . . . .	10952	1490	1709
1882 . . . . .	12162	1506	3024
1883 . . . . .	10942	1487	2252
1884 . . . . .	11111	1668	1670

<sup>\*</sup> Свѣдѣнія заимствованы изъ „Историко-Статистическаго обзора промышленности въ Россіи. Группа III, стр. 91, и изъ „Обзоровъ внѣшней торговли“.

### III. Отпускъ льна со станцій, входящихъ въ районъ Псковской губерніи.

Года.	Пудовъ.	Года.	Пудовъ.	Года.	Пудовъ.
1859	21188	1866	579305	1873	1326524
1860	223399	1867	838882	1874	1703646
1861	278220	1868	1215996	1875	1452173
1862	419760	1869	1027681	1876	1221995
1863	542372	1870	1744298	1881	1750000
1864	514493	1871	1743192	1882	1970000
1865	961636	1872	921298		

Свѣдѣнія заимствованы изъ книги И. И. Василева „Ленъ и Псковская губернія“ до 1871 г. Остальные свѣдѣнія изъ Псковскаго Статистическаго Комитета.

Въ 1859 г. дорога открыта отъ Петербурга до Пскова; 1860 г.—до Динабурга; 1861 г.—отъ Ковно до Вержболова.

### IV. Посѣвы льна въ губерніяхъ Европейской Россіи.

НАЗВАНІЕ ГУБЕРНІИ.	Земли подъ посѣвомъ.	Въ томъ числѣ подъ льномъ.
	Десятинъ.	Десятинъ.
<i>Губерніи центральной земледѣльской области:</i>		
Курская . . . . .	2015697	716
Орловская . . . . .	1635238	4553
Калужская . . . . .	727937	15088
Тульская . . . . .	1291668	4429
Рязанская . . . . .	1350144	13818
Тамбовская . . . . .	2311180	38421
Воронежская . . . . .	2417509	21238
Пензенская . . . . .	1402951	12053
<i>Губерніи Малороссійской группы:</i>		
Харьковская . . . . .	1801977	13473
Полтавская . . . . .	1947840	21441
Черниговская . . . . .	1382668	11577

НАЗВАНІЕ ГУБЕРНІЙ.	Земли подѣ посѣвомъ.	Въ томъ числѣ подѣ льномъ.
	Десятинъ.	Десятинъ.
<i>Губерніи юго-западнаго края:</i>		
Кіевская . . . . .	1631057	1948
Волинская . . . . .	1469612	8042
Подольская . . . . .	1510310	1192
<i>Губерніи Новороссійскія:</i>		
Бессарабская . . . . .	1397016	16543
Херсонская . . . . .	2488885	60885
Таврическая . . . . .	1497376	43558
Екатеринославская . . . . .	1927346	93603
Донскаго войска область . . . . .	3317908	97293
<i>Губерніи Нижневолжскоѣ обл.:</i>		
Астраханская . . . . .	291814	3814
Самарская . . . . .	2420899	24832
Саратовская . . . . .	2214239	26155
Симбирская . . . . .	1298407	8260
Казанская . . . . .	1764546	15018
<i>Губерніи Московскоѣ промыш- ленной области:</i>		
Нижегородская . . . . .	1198712	42106
Владимірская . . . . .	911203	55123
Московская . . . . .	559122	12535
Тверская . . . . .	898008	42089
Ярославская . . . . .	535048	38850
Костромская . . . . .	908266	55696
<i>Губерніи Пріуральскоѣ области:</i>		
Вятская . . . . .	2912430	91650
Уфимская . . . . .	1463787	9954
Оренбургская . . . . .	1370132	14594
Пермская . . . . .	1788562	37557
<i>Губерніи крайняго сѣвера:</i>		
Вологодская . . . . .	531784	24830
Архангельская . . . . .	60721	26254

НАЗВАНІЕ ГУБЕРНІЙ.	Земли подь посѣвомь.	Въ томь числѣ подь льномь.
	Десятинь.	Десятинь.
<i>Губерніи Приозерной группы:</i>		
Олонецкая . . . . .	133980	4386
Новгородская . . . . .	719127	18355
С.-Петербургская . . . . .	317046	11317
Псковская . . . . .	1788831	115684
<i>Губерніи Бѣлорусской группы:</i>		
Витебская . . . . .	658174	36573
Смоленская . . . . .	832468	36366
Могилевская . . . . .	638201	16326
Минская . . . . .	1095513	19468
<i>Губерніи Литовской группы:</i>		
Гродненская . . . . .	779202	8664
Виленская . . . . .	352161	21780
Ковенская . . . . .	838216	50592
<i>Губерніи Балтійскія:</i>		
Курлянская . . . . .	414867	12618
Лифляндская . . . . .	562945	66742
Эстляндская . . . . .	229939	2727

### V. Посѣвы по уѣздамъ въ Псковской губерніи.

НАЗВАНІЕ УѢЗДОВЪ.	Земли подь посѣвомь.	Въ томь чис- лѣ подь по- сѣвомь льна.
	Десятинь.	Десятинь.
Псковскій . . . . .	108029	18541
Порховскій . . . . .	137113	24182
Островскій . . . . .	86672	14238
Опочецкій . . . . .	71180	11720
Новоржевскій . . . . .	64269	8264
Великолукскій . . . . .	62045	1542
Холмскій . . . . .	41686	1420
Торопецкій . . . . .	47684	1719

*Примѣчаніе:* Свѣдѣнія заимствованы изъ Статистическаго Временника Россійской Имперіи. Серія III, вып. 4, СПБ., 1884 г. "Распредѣленіе земель по угодьямъ въ Европейской Россіи за 1881 г."

## VI. Производство льна въ Россіи сравнительно съ другими государствами.

	Тоннъ.	Пудовъ тысячъ.
Россія . . . . .	250000	15000
Германія . . . . .	75000	4500
Австро-Венгрія . . . . .	48000	2880
Франція . . . . .	38000	2280
Италія . . . . .	23500	1410
Ирландія . . . . .	21000	1260
Бельгія . . . . .	20000	1200
Голландія . . . . .	20000	1200
Швеція . . . . .	4500	270
Египетъ . . . . .	1875	112
Великобританія . . . . .	1000	60
Данія . . . . .	800	48
Греція . . . . .	125	7

*Примѣчаніе:* Свѣдѣнія заимствованы изъ „Flachs-Production und Konsumption“. Deutsche Leinen-Industrielle. 1884, № 84. \*]

\*] Очеркъ льняной торговли и промышленности, Н. А. Строкина. Псковъ, 1886 года.

## Цѣны на рабочій

У ъ з д ы:		П О	
		Работнику съ лошадыю.	
ПСКОВСКІЙ . . . . .	На продовольствіи нанимающагося.	—	
	На продовольствіи нанимателя.	Отъ 75 к. до 1 р.	
ОСТРОВСКІЙ . . . . .	На продовольствіи нанимающагося.	Отъ 1 р. до 1 р. 50 к.	
	На продовольствіи нанимателя.	1 р. 20 к.	
ОПОЧЕЦКІЙ . . . . .	На продовольствіи нанимающагося.	1 р. 8 к.	
	На продовольствіи нанимателя.	85 коп.	
НОВОРЖЕВСКІЙ . . . . .	На продовольствіи нанимающагося.	Отъ 60 к. до 1 р. 50 к.	
	На продовольствіи нанимателя.	Отъ 50 к. до 1 руб.	
ВЕЛИКОЛУЦКІЙ . . . . .	На продовольствіи нанимающагося.	1 р. 23 к.	
	На продовольствіи нанимателя.	1 р. 5 к.	
ТОРОПЕЦКІЙ . . . . .	На продовольствіи нанимающагося.	Отъ 93 к. до 1 р. 13 к.	
	На продовольствіи нанимателя.	Отъ 68 к. до 97 к.	
ХОЛМСКІЙ . . . . .	На продовольствіи нанимающагося.	Отъ 63 к. до 2 р.	
	На продовольствіи нанимателя.	Отъ 55 к. до 1 р. 23 к.	
ПОРХОВСКІЙ . . . . .	На продовольствіи нанимающагося.	—	
	На продовольствіи нанимателя.	1 руб.	

## трудъ въ 1885 году.

Д Е Н Н О.		Подесятинно.	ПОМѢСЯЧНО.	
Рабочему пѣшему.	Работницѣ.		Работнику.	Работницѣ.
—	—	—	—	—
Отъ 37 к. до 50 к.	Отъ 23 до 28 к.	—	Отъ 5 руб. до 7 руб.	Отъ 3 руб. до 4 руб.
Отъ 40 к. до 55 к.	Отъ 28 к. до 35 к.	6 руб.	10 руб.	6 руб.
35 коп.	20 коп.	4 руб.	6 руб.	4 руб.
68 коп.	40 коп.	6 руб. 17 коп.	9 руб.	5 р. 17 к.
53 коп.	30 коп.	4 руб. 50 коп.	4 руб. 83 к.	3 руб.
Отъ 42 к. до 87 коп.	Отъ 28 к. до 52 к.	—	—	—
Отъ 33 к. до 70 к.	Отъ 21 к. до 38 к.	—	Отъ 4 р. 17 к. до 7 руб.	Отъ 2 р. 42 к. до 5 р.
67 коп.	38 коп.	—	—	—
52 коп.	30 коп.	—	—	—
Отъ 53 к. до 73 к.	Отъ 30 к. до 40 к.	—	—	—
Отъ 43 к. до 55 коп.	Отъ 25 к. до 30 к.	—	4 руб.	3 руб.
Отъ 37 к. до 88 к.	Отъ 20 к. до 66 к.	—	Отъ 3 р. 66 к. до 8 руб.	Отъ 2 р. до 6 руб.
Отъ 27 к. до 72 к.	Отъ 14 к. до 50 к.	—	Отъ 2 р. 83 к. до 6 руб.	Отъ 1 р. 50 к. до 4 руб.
—	—	—	—	—
50 коп.	40 коп.	—	—	—

## ГОРОДСКІЕ ДОХОДЫ И РАСХОДЫ ВЪ

ГОРОДА.	Остатокъ въ 1885 году.	
	Руб.	К.
	Псковъ . . . . .	—
Пригородъ Печеры . . . . .	1229	16
Пос. Александровскій . . . . .	521	36
Островъ . . . . .	11687	37
Опочка . . . . .	2837	67 <sup>1/2</sup>
Пригородъ Красный . . . . .	3218	—
Новоржевъ . . . . .	—	—
Великіе-луки . . . . .	—	—
Торопецъ . . . . .	357	19
Холмъ . . . . .	32587	43
Порховъ . . . . .	2143	52 <sup>1/4</sup>
Посадъ Солицы . . . . .	13011	14 <sup>1/4</sup>
<b>Итого . . . . .</b>	<b>67592</b>	<b>85</b>

Примѣчаніе. Въ остаткѣ не значатся запасные капиталы,

## ПСКОВСКОЙ ГУБЕРНІИ ЗА 1885 ГОДЪ.

Приходъ въ 1885 году.		Расходъ въ 1885 году.		Осталось въ 1886 году.		Передержа- но въ 1885 г.	
Руб.	К.	Руб.	К.	Руб.	К.	Руб.	К.
76841	97	77277	64	—	—	485	67
2438	1	1774	22	1892	95	—	—
1043	17	859	60	704	98	—	—
24537	41	24900	83	11323	95	—	—
26067	91	27373	92	1531	66 <sup>1/2</sup>	—	—
1557	45	1299	45	3476	—	—	—
9725	64	14563	75	—	—	4838	11
23037	55	23037	55	—	—	—	—
14157	39	13762	85	751	73	—	—
12886	99	18517	72	26956	70	—	—
21079	99 <sup>1/4</sup>	21537	74	1685	77 <sup>1/2</sup>	—	—
19151	—	17110	10	15052	4 <sup>1/4</sup>	—	—
<b>232524</b>	<b>48<sup>1/4</sup></b>	<b>242015</b>	<b>37</b>	<b>63375</b>	<b>74<sup>1/4</sup></b>	<b>5273</b>	<b>78</b>

которые составляютъ 25639 р. 76 к.



Валовой доходъ въ городахъ Псковской губерніи  
включи

ГОРОДА.	Первое 5-лѣтіе.					Второе	
	1870 г.	1871 г.	1872 г.	1873 г.	1874 г.	1875 г.	1876 г.
Г. Псковъ. . . . .	31992	34995	36408	43661	44605	54924	55322
Великіе-Луки . . . .	6604	6973	12026	9594	10437	11082	12839
Новоржевъ . . . . .	2420	3266	2963	3837	4244	5843	5371
Опочка. . . . .	8592	9751	9750	14260	19498	11792	38429
Островъ . . . . .	10832	14279	11541	11956	14217	15262	15643
Порховъ . . . . .	12229	9892	11384	12147	13429	12406	13868
Торопецъ . . . . .	6988	5840	5115	7301	7456	9255	10322
Холмъ. . . . .	4986	4631	6665	7543	7633	8882	9881
Пригородъ Печеры.	1615	3295	1740	1865	1464	1624	1692
— Красный . . . . .	363	613	1172	877	901	906	949
Посадъ Александр.	892	833	910	970	812	1375	1104
— Сольцы. . . . .	7578	7973	5295	5773	5094	6155	10869

за 15-лѣтній періодъ, съ 1870 г. по 1884 г.  
тельно.

5-лѣтіе.			Третье 5-лѣтіе.					Городскіе доходы.	
1877 г.	1878 г.	1879 г.	1880 г.	1881 г.	1882 г.	1883 г.	1884 г.	1840 г.	1858 г.
64496	75369	70063	67543	68885	67644	75676	75763	9367	15072
12810	21355	17081	17591	18807	19516	20865	22257	3489	4525
5096	7008	6500	6618	7427	7409	8809	9969	1907	2505
38893	24802	39587	15715	30465	20071	21506	26988	2715	2764
11022	22518	19997	18734	20003	20561	23069	28037	1742	3701
12622	14108	20828	18786	21250	18043	19019	24626	5148	7458
11400	11741	14782	17685	12582	10493	18504	14219	7469	3923
12373	13722	15246	27787	25116	19269	35417	20931	4074	5916
1589	1976	1621	2158	1541	1783	3362	2445	661	1130
1112	1008	1079	1138	1062	1524	1477	1416	?	573
878	819	1030	952	991	724	846	832	687	810
14077	12579	13371	17464	14224	12331	14268	17509	3277	5839

ВАЛОВОЙ РАСХОДЪ ВЪ ГОРОДАХЪ ПСКОВСКОЙ ГУБЕР  
ВКЛЮЧИ

Г О Р О Д А .	Первое 5-лѣтіе.				
	1870 г.	1871 г.	1872 г.	1873 г.	1874 г.
Г. Псковъ . . . . .	31498	32463	37520	42927	48692
Великіе-Луки . . . . .	6724	6934	8775	10628	12190
Новоржевъ . . . . .	3684	4036	3886	3568	4479
Опочка . . . . .	5689	5903	7759	10549	20702
Островъ . . . . .	8679	12521	14253	10305	14725
Порховъ . . . . .	12656	9099	12365	10798	13261
Торопецъ . . . . .	7120	6454	5901	6088	7059
Холмъ . . . . .	4805	4630	6082	7563	6465
Пригородъ Печеры . . . . .	1311	3287	2336	1659	1579
— Красный . . . . .	173	463	755	656	890
Посадъ Александровскій . . . . .	756	755	798	795	879
— Сольды . . . . .	7263	5870	4799	4610	5000

НИИ ЗА 15-ЛѢТНІЙ ПЕРІОДЪ, СЪ 1870 ПО 1884 Г.  
ТЕЛЬНО.

Второе 5-лѣтіе.					Третье 5-лѣтіе.				
1875 г.	1876 г.	1877 г.	1878 г.	1879 г.	1880 г.	1881 г.	1882 г.	1883 г.	1884 г.
54915	60231	60912	75144	68579	66633	68771	63371	74685	80560
13535	12212	18379	20528	16970	17153	19632	20009	21081	22680
5076	5204	5368	7170	6690	7098	8068	15879	9393	11900
12646	24937	27869	13874	28563	15715	30467	20071	20575	24149
13748	18132	19161	18790	18160	18394	18627	18851	19188	35061
13441	13173	13494	13844	19334	19163	21721	16740	19321	25841
10804	9668	12918	13247	15036	16205	16466	12953	19018	14236
8616	8588	11365	11410	13947	22191	21689	17260	28769	16270
1633	1684	1357	1584	1844	1975	1582	1702	2670	3078
784	712	721	668	1090	652	910	1354	1293	1342
1068	931	1056	1118	862	988	1447	859	792	914
6155	10026	14069	11728	12035	16291	13404	11021	11994	12187

СОСТОЯНІЕ ГОРОДСКИХЪ КАПИТАЛОВЪ, ДОЛГОВЪ И  
ВАРЯ КАЖДАГО ГОДА, ВЪ

Г О Р О Д А .	К а п и т а л ы .				
	1880 г.	1881 г.	1882 г.	1883 г.	1884 г.
Г. Псковъ . . . . .	16600	17985	12087	12086	13628
Великіе-Луки . . . . .	270	955	5151	958	1065
Новоржевъ . . . . .	13389	18700	5206	6200	6200
Опочка . . . . .	14439	1364	81	70540	73215
Островъ . . . . .	3865	6930	99509	14408	14605
Порховъ . . . . .	—	—	—	3661	2148
Торопецъ . . . . .	3265	4426	3800	5283	641
Холмъ . . . . .	14828	15186	19735	18992	25116
Пригородъ Печеры . . . . .	943	976	1004	?	?
— Красный . . . . .	2152	2790	2960	?	?
Посадъ Александровскій . . . . .	977	1022	526	510	692
— Сольцы . . . . .	11690	6338	6826	7690	5517

НЕДОИМОКЪ ВЪ ПСКОВСКОЙ ГУБЕРНІИ КЪ 1-МУ ЯН-  
ПЕРІОДЪ 1880—1884 ГОДОВЪ.

Д о л г и .					Н е д о и м к и .				
1880 г.	1881 г.	1882 г.	1883 г.	1884 г.	1880 г.	1881 г.	1882 г.	1883 г.	1884 г.
—	—	—	—	—	6467	5771	3137	3803	3793
25000	24000	23000	23000	22000	2342	2943	4610	3475	2309
—	—	—	—	—	76	15	—	372	470
—	—	—	16000	45000	572	2502	4674	294	161
—	—	—	524	—	887	570	554	1625	1768
500	500	1187	—	—	8632	13952	15122	14316	—
—	—	—	—	1700	794	661	674	1875	2218
—	—	3440	3340	3340	4631	4167	5255	2911	2832
—	—	—	?	?	—	1300	1400	?	?
—	—	—	?	?	—	—	—	?	?
—	—	—	2	—	—	—	—	58	21
—	4846	4118	—	5321	3236	3365	3747	4322	4140

# ЗЕМСКАЯ РОСШИСЬ

расходамъ изъ общей губернской повинности  
Псковской губерніи

на 1886 годъ.

По утвержденной Губернскимъ Земскимъ Собраніемъ смѣ-  
тѣ исчислены слѣдующія потребности:

## Повинности обязательныя.

### Отдѣленіе I.

#### а) Дорожная повинность.

Устройство и содержаніе мостовъ, трубъ, гатей и пере-  
возовъ на губернскихъ дорогахъ и пособіе Уѣзднымъ Земствамъ  
по содержацію подъѣздныхъ шоссированныхъ путей къ стан-  
ціямъ С.-Петербурго-Варшавской желѣзной дороги, Островъ и  
Новоселье.

На постоянную повинность . . . . .	4096 р.33 к.
На временную повинность . . . . .	14912—24—
Прогонныя и порціонныя деньги чиновни- камъ строительнаго отдѣленія Губернскаго Прав- ленія, отряжаемымъ по строительнымъ и дорожнымъ дѣламъ Земства . . . . .	125— „—
Уплата долга Губернскаго Земства, остаю- щагося въ суммѣ 34687 руб. 50 коп. и разсрочен- наго на 20 лѣтъ, по устройству шоссе . . . . .	2062—50—

### Отдѣленіе II.

#### Содержаніе мѣстнаго гражданскаго управленія.

Судебнымъ слѣдователямъ по особо-важнымъ  
дѣламъ при Окружныхъ Судахъ Псковскомъ и Ве-  
ликолукскомъ разъѣздныхъ и квартирныхъ денегъ. 1085—70—

## Отдѣленіе III.

*По хозяйству и медицинской полиціи въ городахъ и уѣздахъ.*

Добавочное жалованье Архивариусу Губернскаго Правленія за храненіе въ общемъ архивѣ дѣлъ, переданныхъ Земству изъ различныхъ учрежденій, и за доставленіе по этимъ дѣламъ справокъ и свѣдѣній . . . . .	52—50—
На выдачу пенсій и пособій за службу лицъ въ должностяхъ Мирowychъ Судей . . . . .	262—17—
На уплату страховыхъ денегъ при пересылкѣ чрезъ почту суммъ Губернскаго Земства. . . . .	550— „—

## Отдѣленіе IV.

*Предметы, въ уставѣ о земскихъ повинностяхъ непоименованные и возложенные на Земство особыми положеніями.*

Суточное содержаніе чиновникамъ, командированнымъ внутри губерніи и дѣламъ Земства. . . . .	125— „—
Содержаніе Губернскаго по крестьянскимъ дѣламъ Присутствія . . . . .	8136— „—
Содержаніе Губернскаго Статистическаго Комитета . . . . .	1750— „—
По народному образованію . . . . .	15030— „—
Въ уплату долга Губернскаго Земства въ сборный тюремный капиталъ Министерства Внутреннихъ Дѣлъ 58278 руб. 21 к., разсроченнаго на 15 лѣтъ съ 1882 г. . . . .	1387—57—
<hr/>	
Итого на обязательныя повинности. . . . .	49585— 1—

*Повинности необязательныя.*

Отдѣленія: V, IV, VII, VIII и IX.

По народному образованію . . . . .	10790— „—
Содержаніе Губернской Земской Управы . . . . .	19250— „—
На изданіе Вѣстника Губернскаго Земства . . . . .	4000— „—
По народному здравію и заведеніямъ Общественнаго Призрѣнія. . . . .	120192—54—

## Особые расходы.

На содержаніе случайнаго пункта въ г. Псковѣ; на прогоны и суточное содержаніе членамъ Ревизіонной Коммисіи; на изслѣдованіе болотъ въ губерніи; на регистраціонныя работы; въ пособіе обществу сельскаго хозяйства; въ награду секретарю Управы; на уплату процентовъ по займамъ изъ страховаго и запаснаго капиталовъ, а также долговъ обкладному капиталу и на непредвидимые расходы, всего. . . . . 24029—30—

---

Итого на повинности необязательныя. 178261—84—

---

А ВСЕГО . . . . . 227846—85—

Распись утверждена постановленіемъ Губернскаго Земскаго Собранія 17 Декабря 1885 года.

---

# ЗЕМСКАЯ РОСШИСЬ

ИМУЩЕСТВАМЪ, ПОДЛЕЖАЩИМЪ ОБОЖЕНІЮ СБОРОМЪ  
НА ОБЩІЯ ГУБЕРНСКІЯ ПОВИННОСТИ

на 1886 годъ.

Доходы земства, служащіе источникомъ для сбора исчисленныхъ по смѣтѣ расходовъ, выражаются въ доходности производительной земли, по системѣ раскладки, принятой Губернскимъ Собраніемъ.—Означенному сбору подлежатъ производительныя земли.

<i>По уѣздамъ:</i>	Количество земли.	Доход- ность земли.
Псковскому . . . . .	481500	284272
Островскому . . . . .	310430	204491
Опочецкому . . . . .	244150	161012
Новоржевскому . . . . .	203080	133753
Великолудцкому . . . . .	212850	140225
Торопецкому . . . . .	145235	95680
Холмскому . . . . .	145430	95809
Порховскому . . . . .	334245	220200
<b>ИТОГО</b>		<b>1835442</b>

## С М Ъ Т А

ДОХОДОВЪ ДЛЯ УДОВЛЕТВОРЕНІЯ ОБЩЕЙ ГУБЕРНСКОЙ  
ПОВИННОСТИ ПСКОВСКОЙ ГУБЕРНІИ НА 1886 ГОДЪ.

На покрытіе расходовъ предполагается.	СУММА.	
	Рубли.	К.
Остатокъ по смѣтѣ 1884 года. . . . .	16206	77
Исчисленный по раскладкѣ сборъ съ предметовъ обложенія, показанныхъ въ земской росписи.		
<b>По уѣздамъ:</b>		
Псковскому . . . . .	45051	26
Островскому . . . . .	32407	62
Опочецкому . . . . .	25517	10
Новоржевскому . . . . .	21197	10
Великолдуцкому. . . . .	22222	78
Торопецкому . . . . .	15163	31
Холмскому . . . . .	15183	75
Порховскому . . . . .	34897	16
<b>Итого . . . . .</b>	<b>211640</b>	<b>08</b>
<b>А ВСЕГО . . . . .</b>	<b>227846</b>	<b>85</b>
Доля налога, падающаго на рубль доходности = 15,847935 коп.		



# ОСНОВАНІЯ РАСКЛАДКИ

## Губернской Земской повинности на 1886 годъ.

Опытъ и практика доказываютъ, что количество обрабатываемыхъ и производительныхъ земель зависитъ отъ количества рабочей силы въ уѣздахъ, а потому, при существующей въ губерніи трехпольной системѣ и одинаковыхъ климатическихъ условіяхъ, можно опредѣлить, что на одну душу населенія обрабатывается пять десятинъ земли, средняя цѣнность которой, по существующей нынѣ губернской раскладкѣ, опредѣляется въ 10 р. 98 коп. На основаніи вышесказаннаго цѣнность производительныхъ земель въ губерніи и ея доходность, при 6% расчетѣ, опредѣляется по уѣздамъ въ слѣдующемъ порядкѣ.

По уѣздамъ.	Число населенія.	Число десятинъ производительныхъ по примѣрному счету, 5 дес. на душу.	Средняя цѣнность на десятины.		Общая цѣнность земли по уѣздамъ.		Доходъ налога изъ 6% цѣнности.
			Р.	К.	Рубли.	К.	
Псковскому . . .	86300	431500	10	98	4737870	—	284272
Островскому . . .	62066	310430	—	—	3408521	40	204491
Опочецкому . . .	48830	244150	—	—	2682867	—	161012
Новоржевскому . . .	40616	203080	—	—	2229218	40	133753
Великолукскому . . .	42570	212850	—	—	2337093	—	140225
Торопецкому . . .	29047	145235	—	—	1594680	—	95680
Холмскому . . .	29086	145430	—	—	1596821	—	95809
Порховскому . . .	66849	334245	—	—	3670010	—	220200
<b>Итого . . .</b>	<b>405364</b>	<b>2026920</b>	<b>10</b>	<b>98</b>	<b>22257080</b>	<b>80</b>	<b>1335442</b>

Опредѣляемая по изложеннымъ основаніямъ сумма Губернскаго Земскаго сбора распределяется Уѣздными Управами по системѣ раскладокъ, утвержденныхъ для уѣзднаго сбора,

# РАСКЛАДКА

общей денежной губернской земской повинности Псковской губернии

на 1886 годъ.

Общій губернской сборъ, предложенный къ раскладкѣ, составляетъ 211640 руб. 08 коп., которые распределяются на все уѣзды губернии и падаютъ на источники удовлетворенія, показанные въ росписи, по принятому способу раскладки, въ слѣдующемъ размѣрѣ:

ПО УѢЗДАМЪ.	Доходность земли.		Размѣръ повинности.	
	Рубли.	К.	Рубли.	К.
Псковскому . . . . .	284272	—	45051	26
Островскому . . . . .	204491	—	32407	62
Опочецкому . . . . .	161012	—	25517	10
Новоржевскому . . . . .	133753	—	21197	10
Великолукскому . . . . .	140225	—	22222	78
Торопецкому . . . . .	95680	—	15163	31
Холмскому . . . . .	95809	—	15183	75
Порховскому . . . . .	220200	—	34897	16
<b>Итого . . . . .</b>	<b>1335442</b>	<b>—</b>	<b>211640</b>	<b>08</b>

*Примѣчаніе.* Доля налога, падающаго на р. доходности = 15,847935 к.

## РОССИЯ

ДОХОДАМЪ И РАСХОДАМЪ УЪЗДНЫХЪ ЗЕМСТВЪ ПСКОВСКОЙ ГУБЕРНІИ НА 1886 ГОДЪ.

УЪЗДЫ ГУБЕРНІИ.	ДОХОДЪ.					
	Съ земель.		Съ городскихъ недвижимыхъ имуществъ.	Съ торговыхъ свидѣтельствъ и патентовъ.	Другіе смѣтные доходы.	Всего доходовъ
	Частныхъ лицъ.	Казенныхъ.				
	Р.	Р.	Р.	Р.	Р.	Р.
Псковскій .	127761	1243	15020	19004	8504	171482
Великолудскій .	57937	1010	6590	7326	10300	83163
Порховскій .	67022	900	5147	10986	6270	90325
Торопецкій .	27172	33	2008	4639	4688	38540
Новоржевскій .	52006	1200	6907	5136	7336	72635
Холмскій .	28713	146	3031	4520	—	36410
Опочецкій .	36221	273	1072	8889	50611	97066
Островскій .	89638	1130	3617	10135	15351	119871
<b>Итого .</b>	<b>486470</b>	<b>5935</b>	<b>43392</b>	<b>70635</b>	<b>103060</b>	<b>709492</b>

## Роспись доходамъ и расходамъ уѣздныхъ

УѢЗДЫ.	Р А С							
	О б я з а т е л ь н ы й.							
	На гражданск. управление.	На присутствія по воин. повин.	На присутствія по кр. дѣламъ.	На мировыя учрежденія.	Дорожная повинность.	Подводная повинность.	Пособія семьямъ воиновъ.	Итого.
Р.	Р.	Р.	Р.	Р.	Р.	Р.	Р.	
Псковскій .	4956	5461	2925	22205	17055	15352	700	68651
Великолукскій	4270	1594	3375	9030	4853	10076	148	24343
Порховскій .	2313	1362	3550	14066	6850	13237	827	42205
Торопецкій .	7597	980	3200	6920	500	100	200	15497
Новоржевскій	4253	1100	2973	9746	4600	275	—	22947
Холмскій .	4075	1300	3480	8225	45	398	—	17553
Опочецкій .	4764	—	2600	11931	5732	1451	—	26478
Островскій .	4685	1860	2790	13088	10460	1000	360	34243
Итого .	32913	13657	24893	94311	50095	32889	2235	251893

## земствъ Псковской губернии на 1886 годъ.

УѢЗДЫ.	Х О Д Ъ.								
	Н е о б я з а т е л ь н ы й.								
	Народное образование.	Народное здравіе.	Содержаніе управъ и канцел. расходы.	Содержаніе земскихъ имуществъ.	Пособіе сельск. обществамъ на сотскихъ.	Содержаніе земской почты.	Другіе непредвидѣнные расходы.	Итого.	Всего расходовъ.
Р.	Р.	Р.	Р.	Р.	Р.	Р.	Р.	Р.	
Псковскій .	30783	41574	12146	5955	6960	908	4499	102825	171482
Великолукскій	29222	15758	5850	603	4680	—	2707	58820	83163
Порховскій .	18893	9618	7537	—	5760	1617	4695	48120	90325
Торопецкій .	11744	4254	4500	—	—	290	1155	23043	38540
Новоржевскій	26318	7873	6760	401	4000	—	4336	49688	72635
Холмскій .	10203	1798	4620	—	—	400	1866	18887	36410
Опочецкій .	32179	25323	7864	977	—	1689	2556	70588	97066
Островскій .	22943	18767	8960	4442	6720	9425	4371	85628	119871
Итого .	192285	124965	58237	12378	14429	28120	26185	457599	709492

О состояніи продовольственных капиталовъ  
уѣздныхъ земствъ Псковской губ. за 1885 г.

По уѣздамъ.	Состояло	Въ дол-	Всего.
	на лицо.	гахъ и не- доимкахъ	
Р у б л е й.			
Псковскому . . . . .	20058	33377	53430
30-копѣчнаго сбора съ сельскихъ обществъ . . . . .	125179	102003	227183
Островскому . . . . .	8378	23747	32120
Особый капиталъ Жеребцовской, Гу- саковской и Сонинской волостей.	6960	—	6960
Уѣзднаго . . . . .	—	4300	4300
Опочецкому . . . . .	—	29857	29857
Новоржевскому . . . . .	7448	1062	8510
Апросьевскаго сельскаго общества .	348	—	348
Великолукскому . . . . .	292	13250	13542
Сельскихъ обществъ . . . . .	12860	209	13069
Особаго капитала для ссудъ крестьянъ на покупку скота . . . . .	19	1616	1635
Торопецкому . . . . .	12380	11550	23930
Холмскому . . . . .	2567	21143	23711
Порховскому . . . . .	—	8133	8133
По губерніи . . . . .	196482	250251	446734

**О долгахъ уѣздныхъ земствъ губерній по ссудамъ изъ государственнаго и губернскаго продовольственныхъ капиталовъ по 1 Ноября 1885 г.**

**У Ѣ З Д Ы.**

		Выдано въ ссуду.	Получено въ уплату ссуды.	Осталось ссуды къ 1 Ноября 1885 г.
		Р у б л е й.		
Псковскій	— изъ губернскаго	66000	51772	14227
—	— государственнаго	294193	180317	113875
Островскій	— губернскаго	55799	46124	9375
—	— государственнаго	148580	131885	16694
Опочецкій	— губернскаго	95212	51702	43509
—	— государственнаго	202648	68939	133709
Новоржевскій	— губернскаго	31061	31061	—
—	— государственнаго	43200	28774	14425
Великолудскій	— губернскаго	18400	18400	—
—	— государственнаго	27000	27000	—
Торопецкій	— губернскаго	16473	14433	2039
—	— государственнаго	28344	28344	—
Холмскій	— губернскаго	13007	7275	5731
—	— государственнаго	96264	81658	14605
Порховскій	— губернскаго	54296	23565	30731
—	— государственнаго	118469	81354	37114
Итого				
	{ губернскаго	350250	244635	105614
	{ государственнаго	958699	628275	330423

Наличный капиталъ состоялъ въ 1885 году:

Въ % бумагахъ.	.	.	.	33100 р.
Въ деньгахъ	.	.	.	28745 —
Всего				61845 —

Количество хлѣбныхъ запасовъ въ обществен-  
ныхъ сельскихъ магазинахъ Псковской губер-  
ніи въ 1885 году.

У ѣ з д ы .	Число душъ обложенъ со- ромъ .	На лицо въ ма- газинахъ .		Въ долгахъ и недоимкахъ .	
		Озимаго .	Яроваго	Озимаго .	Яроваго
		Ч е т в е р т е й .			
Псковскій . . .	1121	161	136	960	424
Островскій . . .	41836	1034	374	40759	19508
Опочецкій . . .	31330	1645	995	32685	16170
Новоржевскій . . .	43517	8445	1361	20567	13144
Великолукскій . . .	30361	12403	3868	3956	7666
Торопецкій . . .	19949	9544	5422	10018	4358
Холмскій . . .	20851	9980	2062	10793	8324
Порховскій . . .	51182	1034	1483	50148	24107
По губерніи . . .	243147	44246	15701	169886	93701

О состояніи продовольственнаго капитала мѣ-  
щанскаго сословія губерніи въ 1885 году.

Г О Р О Д А.	Состояло на лицо.		Всего.
	% бума- гами раз- наго до- стоинства	Налич- ными деньгами.	
	Р у б л е й.		
Псковъ . . . . .	1432	—	1432
Пригородъ Печеры . . . . .	237	11	248
Посадъ Александровскій . . . . .	281	13	294
Островъ . . . . .	350	21	371
Опочка . . . . .	—	1509	1509
Пригородъ Красный . . . . .			
Новоржевъ . . . . .	689	26	715
Великіе-Луки . . . . .	2901	50	2951
Торопецъ . . . . .	1764	110	1874
Холмъ . . . . .	—	—	—
Порховъ . . . . .	1450	10	1460
Посадъ Сольцы . . . . .	1300	—	1300
По губерніи.	10404	1751	12155



# О ВЗАИМНОМЪ ЗЕМСКОМЪ СТРАХОВАНІИ.

Въ 1884 году въ губерніи всѣхъ пожарныхъ случаевъ было 875, болѣе предъидущаго года на 58.

Пожарами истреблено 7512 строеній въ 1922 дворахъ.

Страховаго вознагражденія выдано . . . . . 217921 р.

Въ теченіи года поступило:

Смѣтнаго оклада страховаго сбора . . . . .	192524—
Преміи по добровольному страхованію. . . . .	61764—
<hr/>	
Всего сборовъ . . . . .	254288—

Произведено въ расходъ:

1) На пожарное вознагражденіе. . . . .	217921—
2) На управленіе по страхованію въ уѣздахъ . . . . .	41673—
3) На страховой столъ при Губернской Земской Управѣ . . . . .	1265—
4) На печатаніе бланковъ и др. расходы . . . . .	4892—
5) На вознагражденіе казначействъ за счетоводство и государ. банкъ за храненіе % бумагъ [3 р.]. . . . .	1661—
6) На покупку и ремонтъ огнегасительныхъ снарядовъ. . . . .	4718—
7) Въ награду лицамъ, отличившимся при тушеніи пожаровъ. . . . .	270—
8) На вознагражденіе лицамъ, выселяющимся на край селеній . . . . .	2279—
<hr/>	
Всего расходовъ . . . . .	274679—

Сводя итоги прихода-расхода, получается сумма 20391 р., составляющая убытокъ отъ страхованія.

Дефицитъ этотъ покрывается изъ % запаснаго капитала, % займовъ изъ страховаго капитала и % по ссудамъ, выданнымъ Уѣзднымъ Управамъ, составляющихъ сумму въ 31993 р.; остатокъ отъ сей суммы 11601 руб. выражаетъ собою чистую прибыль земства по страхованію.

Въ теченіи года земствомъ принято на страхъ въ 14742 селеніяхъ 928858 строеній на сумму, по страховой оцѣнкѣ, 17.021.207 руб. Распредѣленіе страхованія представляется въ слѣдующей таблицѣ:

	По добровольному страхованію.				По обязательному страхованію.				Всего на сумму.	
	Въ селеніяхъ.	Число строеній.	Страхов. оцѣнки.	Въ селеніяхъ.	Число строеній.	Страхов. оцѣнки.	Въ селеніяхъ.	Число строеній.		Страхов. оцѣнки.
У Ѣ З Д Ы.										
Псковскій . . . . .	—	5733	981306	2169	202609	5965716	6670022			
Островскій . . . . .	60	3573	1384951	2124	168809	3575118	3747500			
Опочецкій . . . . .	—	6339	1077117	1855	108847	1437101	1551587			
Новоржевскій . . . . .	190	4688	812317	1069	101702	1496782	1603172			
Великолуцкій . . . . .	—	3807	647813	1672	69332	910126	1557939			
Торопецкій . . . . .	—	1162	286936	1578	33806	180695	4766631			
Холмскій . . . . .	208	2029	353845	1293	71948	342937	696782			
Порховскій . . . . .	—	8545	1146830	1424	140592	3471725	4618554			

# У В З Д Ы.

	Число застрахован- ныхъ дворовъ.	Число пожаровъ.	Число сго- рѣвшихъ.		%отношеніе.			Причины пожаровъ			
			Дворовъ.	Строеній.	Числа сгор. дворовъ въ числу застр.	Сгорѣвшихъ строеній въ числу пожар.	Отъ поджога.	Отъ невзвѣс- ныхъ при- чинъ.	Отъ грозы, не- испр пещей и вост. съ огн.	Отъ грозы, не- испр пещей и вост. съ огн.	
Псковскій . . . . .	26981	202	455	1821	1,68	9,0	12	92	98		
Островскій . . . . .	18795	178	629	1909	1,77	9,2	27	74	77		
Опочецкій . . . . .	15015	171	333	1575	0,66	4,8	5	147	19		
Новоржевскій . . . . .	14351	69	117	293	1,54	18,1	4	36	29		
Великолудцкій . . . . .	14262	73	99	337	0,78	4,0	5	37	31		
Торопецкій . . . . .	8279	70	222	1252	0,78	1,3	9	20	41		
Холмскій . . . . .	9324	65	72	260	0,77	4,0	6	5	54		
Порховскій . . . . .	27034	47	65	65	2,32	10,7	—	12	35		
	<b>134595</b>	<b>875</b>	<b>1422</b>	<b>7512</b>	<b>—</b>	<b>7,6</b>	<b>68</b>	<b>423</b>	<b>384</b>		

Средній размѣръ оцѣнки строеній выражается въ слѣдующихъ цифрахъ по уѣздамъ:

	Оцѣнка по обязательн. страхованію.	Оцѣнка по добровольн. страхованію.
Псковскому . . . . .	41 р.	259 р.
Порховскому . . . . .	40 —	201 —
Островскому . . . . .	32 <sup>1</sup> / <sub>2</sub> —	560 —
Новоржевскому . . . . .	22 —	342 —
Великолукскому . . . . .	21 —	358 —
Опочецкому . . . . .	20 —	226 —
Холмскому . . . . .	8 —	301 —
Торопецкому . . . . .	8 —	339 —
По губерніи . . . . .	24 —	311 —

Огнегасительныхъ снарядовъ земство имѣетъ на 17737 руб. Снаряды эти, какъ-то: 218 трубъ и 65 щитовъ, распределены по уѣздамъ:

Трубъ.	Щитовъ.	Трубъ.	Щитовъ.
Въ Псковскомъ . . . . . 60	31	Въ Новоржевскомъ . . . . . 22	6
— Островскомъ . . . . . 31	8	— Великолукскомъ . . . . . 11	7
— Порховскомъ . . . . . 55	10	— Холмскомъ . . . . . 10	3
— Опочецкомъ . . . . . 8	5	— Торопецкомъ . . . . . 21	9

Въ губерніи существуетъ 9 вольныхъ пожарныхъ обществъ, получающихъ ежегодно отъ земства субсидій на 4000 рублей.

Кромѣ того, въ уѣздахъ организовано 77 дружинъ гасителей, изъ которыхъ: въ Псковскомъ уѣздѣ имѣется 65 дружинъ съ 2000 членами, Островскомъ—9, Порховскомъ—1 и Опочецкомъ—2 дружины; членамъ дружинъ, отличившимся при тушеніи пожаровъ въ 1884 году, выдано въ награду 270 руб.

## О ссудо-сберегательныхъ товариществахъ въ Псковской губерніи.

Въ восьми уѣздахъ Псковской губерніи, для пользованія крестьянскому населенію мелкимъ кредитомъ, имѣется 38 ссудо-сберегательныхъ товариществъ; такъ, въ Псковскомъ уѣздѣ на 18 волостей имѣется 9 ссудо-сберегательныхъ товариществъ, именно: Печерское, Изборско-Палкинское, Докатовское, Сидорово-Прудское, Талабское, Псковское, Быстрецовское, Славковско-Заборовское и Жуковское.

Состояніе счетовъ этихъ 9-ти товариществъ къ 1 Января 1886 г., при 8996 членахъ, представляется въ слѣдующемъ видѣ.

### ПАССИВЪ.

Паевъ . . . . .	132712 р.
Вкладовъ . . . . .	48229—
Займовъ: первоначальныхъ . . . . .	6000—
» послѣдующихъ . . . . .	105926—
Запаснаго капитала . . . . .	54368—
Прибыли . . . . .	20727—
Переходящихъ суммъ . . . . .	—
Итого . . . . .	367962—

### АКТИВЪ.

Ссудъ . . . . .	288599 р.
Убытка . . . . .	—
Наличными деньгами . . . . .	6154—
°/о бумагами . . . . .	44048—
На текущемъ счету . . . . .	17816—
Въ обществѣ взаимнаго кредита членскихъ взносовъ . . . . .	4800—
Въ имуществахъ . . . . .	1612—
Въ кредитныхъ учрежденіяхъ . . . . .	700—
Итого . . . . .	363729—

Въ островскомъ уѣздѣ состоитъ 7 товариществъ, именно: Тримулевское, Астратовское, Федорщевское, Островское, Красно-Сосенское, Корешковское и Вескинское.

Состояніе счетовъ къ 1 Января 1886 г. въ 6 товариществахъ было слѣдующее:

## ПАССИВЪ.

Паевыхъ взносов . . . . .	85040 р.
Вкладовъ . . . . .	32936—
Займовъ: первоначальныхъ . . . . .	4500—
»    послѣдующихъ . . . . .	19390—
Запаснаго капитала . . . . .	11740—
Прибыли . . . . .	10135—
И т о г о . . . . .	163731—

## АКТИВЪ.

Выдано ссудъ . . . . .	129147 р.
На лицо въ кассѣ . . . . .	15450—
Въ % бумагахъ . . . . .	10224—
На текущемъ счету . . . . .	5000—
Членскихъ взносов въ обществѣ взаимна- го кредита . . . . .	3920—
И т о г о . . . . .	163731—

Въ Новоржевскомъ уездѣ находится 2 товарищества—  
Новоржевское и Ашевское, въ которыхъ къ 1 Юля 1885 года  
состояло 972 члена.

## ПАССИВЪ.

Паевыхъ взносов . . . . .	28362 р.
Вкладовъ . . . . .	3982—
Займовъ первоначальныхъ . . . . .	—
»    послѣдующихъ . . . . .	17060—
Запаснаго капитала . . . . .	7036—
Чистой прибыли . . . . .	6648—
И т о г о . . . . .	63088—

## АКТИВЪ.

Выдано ссудъ . . . . .	54478 р.
Наличныхъ въ кассѣ . . . . .	2311—
% бумагами . . . . .	6299—
И т о г о . . . . .	63088—

Великолукій уездъ имѣетъ 5 ссудо-сберегательныхъ товариществъ: Спасоникольское, Максимовское, Горицкое, Липецкое и Загорское, въ которыхъ, при 682 членахъ, состояло:

### ПАССИВЪ.

Паевыхъ взносов	.	.	.	.	18125 р.
Вкладовъ	.	.	.	.	5460 —
Займовъ	.	.	.	.	7730 —
Запаснаго капитала	.	.	.	.	2334 —
Чистой прибыли	.	.	.	.	4995 —
Пожертвованныхъ	.	.	.	.	198 —
Разныхъ переходящихъ.	.	.	.	.	69 —
И т о г о .					39411 —

### АКТИВЪ.

Выданныхъ ссудъ	.	.	.	.	37627 р.
Наличныхъ въ кассѣ	.	.	.	.	380 —
% бумагами	.	.	.	.	1133 —
Членск. взносовъ въ общ. взаим. кред.	.	.	.	.	275 —
И т о г о .					39411 —

Въ Порховскомъ уездѣ состоитъ 8 товариществъ: Березовское, Ретенское, Негинское, Порховское, Хохловское, Сорочкинское, Путиловское и Дновское; состояніе счетовъ въ 7 товариществахъ къ 1 Января 1885 г. было въ слѣдующемъ видѣ:

### ПАССИВЪ.

Паевыхъ взносов	.	.	.	.	48980 р.
Вкладовъ	.	.	.	.	12763 —
Займовъ	.	.	.	.	32167 —
Запаснаго капитала.	.	.	.	.	4954 —
Прибыли.	.	.	.	.	8090 —
Займовъ у Земства	.	.	.	.	700 —
И т о г о .					107654 —

### АКТИВЪ.

Выдано въ ссуду . . . . . 102547 р.

Въ остальныхъ уѣздахъ: Опочечкомъ—дѣйствуетъ 6 ссудо-сберегательныхъ товариществъ, именно: Гребеневское, Глубокое, Наумовское, Петровское, Осинское и Веснебогское, но о дѣятельности ихъ свѣдѣній не имѣется; такъ равно нѣтъ свѣдѣній объ операціяхъ Сергіевскаго товарищества, единственнаго въ Торопецкомъ уѣздѣ; въ Холмскомъ уѣздѣ ссудо-сберегательныхъ товариществъ не имѣется.

# Состояніе счетовъ Общества взаимнаго кредита Псковскаго уѣзднаго земства на 1-е Января 1886 года.

## АКТИВЪ.

I. Касса [Государственные кредитные билеты и разнѣнная монета].			15473 р. 62 к.
II. Текущіе счета:			
а) въ Государственномъ Банкѣ, его конторахъ и отдѣленіяхъ		162 р. 21 к.	
б) въ частныхъ банковыхъ учрежденіяхъ:			
1] въ Псковскомъ Коммерческомъ Банкѣ			
2] въ Волжско-Камскомъ Банкѣ	2025	95	
	<hr/>		2188—16—
III. Учетъ векселей, имѣющихъ не менѣе двухъ подписей			509844—33—
IV. Учетъ вышедшихъ въ тиражъ цѣн. бум. и текущ. купоновъ			" — "
V. Счетъ соло-векселей съ обезпеченіемъ:			
1] Государственными и Правительствомъ гарант. цѣн. бумагами.		" — "	
2] Закладными листами и облиг. кред. общ. и земельн. банковъ.		" — "	
3] Другими облигациями, а также паями частныхъ общ., Прав. негар.		" — "	
4] Товарами, а также коноса-ментами, варрантами, накладными квит. транспортныхъ конторъ, желѣзныхъ дорогъ, пароходн. обществъ и общ. товар. складовъ на товары		" — "	
5] Драгоцѣн. металлами и ассигновками на золото.		" — "	
	<hr/>		" — "
VI. Ссуды подъ залогъ:			
1] Государственныхъ и Правительствомъ гарант. цѣн. бумагъ.	52525		" — "
2] Закладныхъ листовъ и облигаций кред. обществъ и земельныхъ банковъ.	2275		" — "
3] Другихъ облигаций, а также паевъ и акцій частныхъ обществъ, Правительствомъ негарантирован.	3200		" — "



4] Товаровъ, а также коносаментовъ, варрантовъ, накладныхъ квитанцій транспортныхъ конторъ, желѣзныхъ дорогъ, пароходн. обществъ и обществъ товарныхъ складовъ на товары . . . . .	6030—	»—
5] Драгоц. металловъ и ассигнововъ на золото . . . . .	9155—	»—
	<hr/>	73185—
VII. Спеціального тек. счета въ Отд. Госуд. Банка подъ векселя . . . . .	57765—	»—
VIII. Процентныя бумаги: а] зап. капитала.	23221—	72—
б] принадл. общ.	4045—	46—
IX. Протестованные векселя . . . . .	13590—	87—
X. Просроченныя ссуды . . . . .	190—	»—
XI. Гербовый сборъ и вексельная бумага . . . . .	29—	40—
XII. Текущіе расходы . . . . .	210—	»—
XIII. Расходы, подлежащіе возврату :	2722—	28—
XIV. Обзаведеніе и устройство . . . . .	433—	48—
XV. Недвижимое имущество. . . . .	»—	»—
XVI. Корреспонденты . . . . .	987—	»—
XVII. Счетъ прибылей и убытковъ [°/о, уплачен. Банк. по займ.]. . . . .	»—	»—
XVIII. Открытые сроч. бр. член. Общ. подъ обезпеченіе:		
1] Госуд. и Правит. гарант. цѣнн. бумагами. . . . .	66030—	»—
2] Закладныхъ листовъ и облигацій кредит. обществъ и земельн. банковъ. . . . .	82880—	»—
3] Другими облигаціями, а также паями и акціями частныхъ обществъ, Правительств. негарантир. . . . .	8670—	»—
4] Товарами, а также коносаментами, варрантами, накладными квитанц. транспор. конторъ, желѣзныхъ дорогъ, пароход. обществъ и обществъ товар. складовъ на товары . . . . .	»—	»—
5] Драгоцѣнными металлами и ассигновками на золото . . . . .	»—	»—
	<hr/>	157580—
<hr/>		
Балансъ . . . . .	861466—	32—

## ПАССИВЪ.

I. Капиталъ: а) состоящій изъ взносов, произведенныхъ членами общества наличными деньгами въ счетъ выданныхъ ими обществу обязательствъ *].		98825 р. 50 к.
б) Взносъ земства . . . . .		5000— —
II. Запасный капиталъ . . . . .		23233—56—
III. Вклады:		
1] На текущiе счета членовъ общества . . . . .		131984 р. „ к.
2] Вклады срочные:		
а] отъ членовъ общества . . . . .		93650—59—
б] — посторон. лицъ . . . . .		112971—41—
3] Вклады безсрочные:		
а] отъ членовъ общества . . . . .		48783—26—
б] — постороннихъ лицъ . . . . .		105969—66—
4] Касса служащихъ въ обществѣ:		
а] отчисленiе изъ прибылей Общ. . . . .		2250—59—
б] вычеты и взносы служащихъ . . . . .		1834—50—
		497444—01—
IV. Переучтенные векселя . . . . .		„ — „ —
V. Суммы, уплаченныя корреспондентами по переводамъ общества . . . . .		„ — „ —
Суммы, уплаченныя Обществомъ по переводамъ, но еще непереведенныя или невыданныя по принадлежности . . . . .		3070—94—
VI. Невыданный дивидентъ . . . . .		3070—94—
VII. Проценты, подлежащiе уплатѣ по вкладамъ и текущимъ счетамъ . . . . .		11143—84—
VIII. Полученные проценты и комиссiя . . . . .		12189—88—
IX. Переходящiя суммы . . . . .		4716—93—
X. Особый текущ. счетъ членовъ общества. . . . .		103157—53—
XI. Открытаго кредита въ Отдѣленiи Государственнаго Банка:		
1] подъ векселя . . . . .		87765— „ —
XII. Прибыли и убытки . . . . .		10234— „ —
XIII. Особый капит. на случай убытковъ . . . . .		4200— „ —
XIV. 5% Государствен. сбора съ % по вкладамъ и текущимъ счетамъ . . . . .		485—13—
Балансъ . . . . .		861466—32—

\*] Отвѣтственность членовъ по обязательствамъ общества обеспечивается:

1] Залогомъ недвижимаго имущества въ г. Псковѣ и въ Псковской губерніи . . . . .	72970—	"—	
2] Залогомъ Государственныхъ и Правительствомъ гарантированныхъ процентныхъ бумагъ и закладныхъ листовъ . . . . .	"—	"—	
3] Залогомъ негарантированныхъ бумагъ . . . . .	"—	"—	
4] Поручительствомъ . . . . .	"—	"—	
5] Личною благонадежностью.	915285—	"—	
6] Драгоценными металлами . . . . .	"—	"—	
	<hr/>		988255— "—
Общество имѣетъ: цѣнностей на храненіи . . . . .	24250—	"—	
Векселей и цѣн. бум. на комисіи . . . . .	2842—60—		
	<hr/>		27092—60—

# ВЫКУШЪ КРОСТЪЯНСКІХЪ ШАДЪЛОВЪ.

Названіе уѣздовъ.	Число душъ.	Число обществъ.	КОЛИЧЕСТВО.			Число выкупн. сдѣлокъ.		Общее число надѣлъ дѣльныхъ земель въ крестьянъ.	Изъ нихъ выку- пившіе свои на- дѣлы съ 1 Ян- варя 1886 года.		Затѣмъ осталось еще невыкупив- шими своими на- дѣлами.
			Выкуплен- ной земли.		Выкуп- ной ссу- ды.	Дороговъ.	Выкупн.		Путемъ выкупа.	Путемъ переп. въ казну.	
			Десят.	Саж.							
Псковскій . . . . .	402	5	1338	1572	37605	86	—	13765	12736	137	892
Островскій . . . . .	171	10	806	1649	17809	06	—	16704	15882	168	654
Опочецкій . . . . .	25	16	1131	716	25503	30	—	17008	15268	327	1408
Новоржевскій . . . . .	90	4	350	—	8986	66	—	21871	21189	200	482
Великолудскій . . . . .	44	3	166	1200	4005	99	—	20939	20209	245	485
Торопецкій . . . . .	176	13	1115	—	18323	67	—	18078	16354	236	1488
Холмскій . . . . .	223	16	1297	2064	24048	38	—	17225	15683	942	600
Шорховскій . . . . .	289	30	6242	1394	110088	22	—	46514	36400	522	789 *)
<b>Итого . . . . .</b>	<b>2350</b>	<b>97</b>	<b>12418</b>	<b>1395</b>	<b>256371</b>	<b>14</b>	<b>Пап асч.</b>	<b>172099</b>	<b>153721</b>	<b>2777</b>	<b>6798</b>

\*) за вычи-  
томъ выкуп-  
ленныхъ на  
счетъ Панте-  
лѣва.

несчитая вы-  
купленныхъ  
на Пантелѣ-  
евскій кап.

Средній окладъ и сумма выкупныхъ платежей, опредѣленныхъ, взаменъ оброчной подати, съ государственныхъ крестьянъ Псковской губ., на основаніи Высочайше утвержденнаго 12 Іюня 1886 г. мнѣнія Государственнаго Совѣта.

У ѣ з д ы.	Выкупныхъ платежей съ словій платящихъ обр. податъ.	Подушной и оброчной подати.	% повышение оброчной подати.	Выкупной платежъ бывш. помѣщичьихъ крестьянъ.	Сумма выкупнаго платежа.
	На 1 дес.			На 1 д.	Рубли.
Псковскій . . .	81	84	47	84	196166
Великолудскій . . .	61	65	18	70	28810
Новоржевскій . . .	82	103	23	88	24876
Опочецкій . . .	75	84	27	90	60876
Островскій . . .	78	81	36	89	110937
Порховскій . . .	87	113	23	95	28373
Торопецкій . . .	42	45	15	55	6270
Холмскій . . .	47	51	16	60	11704
<b>Итого по губерніи.</b>	<b>76</b>	<b>82</b>	<b>35</b>	<b>81</b>	<b>468012</b>

## О поступлении сборовъ въ Псковской губерніи за 1885 годѣ.

	Слѣдовало	Поступило въ 1885 г.	Осталось въ недвижимкѣ 1886 г.
	поступить.		
	Р У Б Л И.		
<i>I. Оброчной подати</i>			
Съ государств. крестьян. всѣхъ наименованій . . . . .	418108	345481	72627
<i>II. Подушной подати:</i>			
Съ государственныхъ крестьянъ.	179123	158686	20437
Съ крестьянъ временно-обязан., собственниковъ и государ. всѣхъ наименованій . . . . .	115326	99293	16033
<i>III. Выкупныхъ платежей</i>			
Съ крестьянъ государств. и вре- менно-обязанныхъ . . . . .	518418	347932	170486
<i>IV. Государственного поземельнаго налога:</i>			
Съ земель крестьянъ всѣхъ наз- ваній . . . . .	30551	28008	2543
Съ земель частныхъ лицъ всѣхъ сословій. . . . .	23343	15067	8276
Пени за неплатежъ налога. . . . .	1246	500	746
<i>V. Мѣстнаго земскаго сбора:</i>			
Поземельнаго. . . . .	1300259	810431	489828
— на част. повинности дворянскихъ имѣній . . . . .	66321	27858	38463
<i>VI. Налога съ недвижимыхъ иму- ществъ</i>			
Въ городахъ, посадахъ и мѣстеч- кахъ . . . . .	37059	34374	2685
<i>VII. Другихъ разныхъ взысканій . . . . .</i>	187406	33361	154045
<b>Итого . . . . .</b>	<b>2877060</b>	<b>1900991</b>	<b>976169</b>

## Распредѣленіе недоимокъ.

## I. По городамъ.

	Государственнаго налога и земскихъ сборовъ.	Налого съ нед- вижимыхъ иму- ществъ.	По разнымъ взы- сканіямъ.	Всего.
Псковъ . . . . .	9065	1362	163710	171137
Островъ . . . . .	3173	586	5448	9207
Опочка . . . . .	3556	—	3053	6609
Новоржевъ . . . . .	114	—	354	468
Великіе-Луки . . . . .	5127	177	9935	15239
Торопецъ . . . . .	2070	53	2043	4166
Холмъ . . . . .	1782	48	5859	7689
Порховъ . . . . .	7064	354	22039	29457
Итого . . . . .	31951	2580	212441	246972

## II. По уездамъ.

	Оброчной подати.	Подушной подати.	Государственнаго поземельнаго на- лога и земск. сб.	Выкупныхъ пла- тежей.	Разсрочка недои- мовъ	Всего.
Псковскій.	—	—	86322	—	98	86420
Островскій	20592	6976	90697	15765	487	134517
Опочецкій.	—	—	57324	—	—	57324
Новоржевскій	3281	—	37645	—	—	40926
Великолудскій	9116	15887	52273	25380	14385	116961
Торопецкій	6699	2934	43634	31920	2435	87622
Холмскій.	17608	6249	29831	56441	12123	122252
Порховскій	3967	—	71361	14655	2226	92209
Итого.	61263	31996	469087	144111	31754	738231



# Общественное здравіе въ Псковской губерніи за 1885 годъ.

<b>БОЛЬНИЦЫ.</b>	Число кроватей.	Общее число боль- ныхъ въ 1885 г.	Въ томъ числѣ.		Выздоровѣло.	Умерло.	Осталось больныхъ къ 1886 г.
			Умалшен- ныхъ.	Сифилити- ковъ.			
Въ Псковской Губернской Земской. . . . .	260	1777	97	231	1445	123	209
— Островской уѣздной . . . . .	50	620	—	67	531	39	50
— Опочецкой . . . . .	32	477	1	95	406	20	51
— Новоржевской . . . . .	27	684	5	176	584	32	68
— Великолуцкой. . . . .	57	1154	5	261	1026	53	75
— Торопецкой. . . . .	38	638	1	210	560	26	52
— Холмской . . . . .	60	493	—	142	402	9	82
— Порховской. . . . .	35	724	8	178	644	35	45
— Псковской Ильинской Общинѣ Сестеръ Ми- лосердія . . . . .	15	37	—	—	34	—	3
— Лазаретѣ Псковскаго Кадетскаго Корпуса . . . . .	—	164	—	—	161	2	1
— Лазар Псков. Духов. Семинаріи . . . . .	—	118	—	—	118	—	—
— Лазар. Псков. Губерн. Гимназіи . . . . .	—	61	—	—	61	—	—
— Лазар. 146 Царицын- скаго полка . . . . .	—	846	—	—	777	19	50
— Быстерской больницѣ, Псковскаго уѣзда. . . . .	30	473	1	110	436	14	23
— Залѣсск. больн., Псков- скаго уѣзда . . . . .	24	395	1	53	353	10	32
— Заболотской больницѣ, Великолуц. уѣзда . . . . .	—	250	—	93	231	—	19
— Тримувлевской больни- цѣ, Остров. уѣзда . . . . .	—	209	—	40	192	3	14
— Солецкомъ пр. покоѣ, Порховскаго уѣзда . . . . .	—	13	—	2	12	1	—
— Дубровенскомъ пр. по- коѣ, Порхов. уѣзда . . . . .	—	10	—	—	9	1	—
— Мадюновскомъ пр. по- коѣ, Порхов. уѣзда . . . . .	10	51	—	—	51	—	—

БОЛЬНИЦЫ.	Число кроватей.	Общее число больных въ 1885 г.	Въ томъ числѣ.		Выздоровѣло.	Умерло.	Осталось больныхъ въ 1886 г.
			Умалешенныхъ.	Сифилитиковъ.			
— Александровскомъ пр. покоѣ, Порхов. уѣзда.	35	470	1	9	436	15	19
— Хилловскихъ минерал. водахъ, Порх. уѣзда.	—	135	—	57	133	—	2
— Буригахъ, Пор. уѣзда.	—	68	—	6	68	—	—
Въ частной практикѣ	—	29350	—	6471	27777	—	1573
Амбулаторныхъ больн.	—	101382	—	—	101382	—	—
<b>В с е г о .</b>	<b>673</b>	<b>140599</b>	<b>120</b>	<b>8201</b>	<b>137829</b>	<b>402</b>	<b>2368</b>

Кромѣ больницъ, въ губерніи имѣется 20 приемныхъ пунктовъ, изъ нихъ: въ Псковскомъ уѣздѣ—2, Островскомъ—1, Опочецкомъ—6, Новоржевскомъ—2, Великолуцкомъ—1, Торопецкомъ—3, Холмскомъ—2 и Порховскомъ—2.

Медицинскій персоналъ въ губерніи имѣлъ въ своемъ составѣ 60 врачей, именно: губернский врачебный инспекторъ съ помощникомъ, уѣздныхъ врачей—8, городскихъ—7, земскихъ врачей—24 и женщинъ врачей—4, военныхъ—6 и вольно-практикующихъ—5, ветеринарныхъ врачей—4, фельдшеровъ—116, въ томъ числѣ земскихъ—77 и фельдшерницъ—17, повивальныхъ бабокъ—20, оспопрививателей—92, фармацевтъ—1, провизоровъ—15 и аптекарскихъ помощниковъ съ учениками—13.

Вольныхъ аптекъ въ губерніи—12, изъ нихъ въ г. Псковѣ 2, съ филиальнымъ отдѣленіемъ; въ остальныхъ семи городахъ, пр. Печерахъ и пос. Сольцы—по одной аптекѣ. Кромѣ того, въ Псковѣ аптека при Уѣздной Земской Управѣ и 5 аптекъ съ бесплатнымъ отпускомъ лекарствъ; въ уѣздахъ—44 аптечки при квартирахъ земскихъ врачей и фельдшеровъ.

## БОЛЪЗНИ ЭПИДЕМИЧЕ

У ъ з д ы.	Тифъ.		Дезин- терія.		Корь.		Дифте- ритъ.	
	Заболѣло.	Умерло.	Заболѣло.	Умерло.	Заболѣло.	Умерло.	Заболѣло.	Умерло.
Псковскій . . .	478	16	303	—	—	—	50	2
Островскій . . .	240	—	199	—	—	—	78	7
Опочецкій . . .	254	—	194	26	163	8	50	3
Новоржевскій . . .	5	—	37	6	—	—	—	—
Великолукскій . . .	141	7	452	10	968	38	161	13
Торопецкій . . .	—	—	—	—	85	1	—	—
Холмскій . . .	28	1	445	49	175	14	13	—
Порховскій . . .	185	—	306	39	74	—	—	—
<b>В с е г о .</b>	<b>1331</b>	<b>24</b>	<b>1936</b>	<b>130</b>	<b>1465</b>	<b>61</b>	<b>352</b>	<b>25</b>

## С К І Я.

## ЭПИЗОТИЧЕСКІЯ.

Скар- латина			Бленорей глазъ.		В с е г о.			Сибирская язва.					
Заболѣло.	Умерло.	Заболѣло.	Умерло.	Заболѣло.	Выздоровѣло.	Умерло.	Лоша- дей.		Рогатаго скота.		В с е г о.		
							Заболѣло.	Пало.	Заболѣло.	Пало.	Заболѣло.	Выздо- ро- вѣло.	Пало.
—	—	873	—	1704	1686	18	15	11	9	9	24	4	20
—	—	48	—	565	558	7	—	—	8	7	8	1	7
181	10	—	—	842	795	47	—	—	—	—	—	—	—
—	—	—	—	42	36	6	22	15	106	65	128	48	80
—	—	138	—	1860	1792	68	—	—	—	—	—	—	—
55	3	43	—	183	179	4	55	30	53	32	108	46	62
—	—	25	—	686	622	64	21	17	42	31	63	15	48
114	20	22	—	701	642	59	9	9	31	29	40	2	38
<b>350</b>	<b>33</b>	<b>1149</b>	<b>—</b>	<b>6583</b>	<b>6310</b>	<b>273</b>	<b>122</b>	<b>82</b>	<b>249</b>	<b>173</b>	<b>371</b>	<b>116</b>	<b>255</b>

## Общественное призрѣніе въ

Богадѣльни и пріюты.	Число призрѣваемыхъ.				Сумма расхода. Руб.
	Мужчинъ.	Женщинъ.	Дѣтей.		
			М.	Д.	
Псковская город. богадѣльня съ сиротскимъ отдѣленіемъ.	15	30	20	—	6862
Губернская земская богадѣльня съ сиротскимъ отдѣленіемъ.	36	40	47	—	10779
Островская городская . . . . .	3	—	—	—	276
— Быковская. . . . .	—	8	—	—	549
Опочецкая городская . . . . .	10	—	—	—	443
Великолудскаго Благотворительнаго Общества . . . . .	21	58	28	—	2363
Новоржевская городская богадѣльня . . . . .	27	—	—	—	1334
Торопецкая городская богадѣльня. . . . .	—	26	—	—	858
Страннопріимный домъ г. Нефедова, въ Торопцѣ. . . . .	47	—	—	—	1431
Холмская городская богадѣльня . . . . .	8	16	—	—	725
Порховская Жукова богадѣльня съ пріютомъ . . . . .	18	24	8	8	3668

## губерніи за 1885 г.

Богадѣльни и пріюты.	Число призрѣваемыхъ.				Сумма расхода. Руб.
	Мужчинъ.	Женщинъ.	Дѣтей.		
			М.	Д.	
Лопухинскій домъ . . . . .	48	—	—	—	3337
Бурагская община сестеръ милосердія . . . . .	45	—	—	—	—
Епархіальная община сестеръ милосердія въ г. Псковѣ. . . . .	—	—	—	—	—
Пріюты: Св. Маріи . . . . .	—	—	—	—	—
» Св. Ольги . . . . .	—	—	—	—	—
» Кушелевскій въ Холмѣ . . . . .	—	—	—	153	7911
» Торопецкій . . . . .	—	—	—	—	—
Кромѣ того, земскими, городскими и благотворительными обществами, взаменъ содержанія въ богадѣльни, выдано въ 1885 году пособія бѣднымъ . . . . .	—	—	—	—	4469
Итого . . . . .	277	202	103	161	45025



О числѣ зданій въ городахъ, кромѣ церковей, въ 1885 г.

	З Д А Н І Й.				В Ъ Г О М Ъ Ч И С Л Ъ.				Итого.					
	Жи- лыхъ.		Нежи- лыхъ.		Казен- ныхъ.		Цер- ковно- монаст.		Обще- ствен.		Част- ныхъ.			
	Кам.	Дер.	Кам.	Дер.	Кам.	Дер.	Кам.	Дер.	Кам.	Дер.	Кам.	Дер.		
Псковь . . . . .	458	1400	264	127	26	17	21	26	65	74	605	1410	717	1527
Пригородъ Печеры . . . . .	3	250	4	63	—	3	3	4	—	2	4	304	7	313
Александровскій посадъ . . . . .	83	261	2	21	—	—	1	2	2	3	32	277	35	282
Островъ . . . . .	77	406	123	113	8	3	5	4	29	57	158	455	200	519
Опочка . . . . .	21	739	15	58	1	5	1	—	5	4	29	788	36	797
Пригородъ Красный . . . . .	1	156	3	12	—	1	—	—	—	5	4	162	4	168
Новоржевъ . . . . .	11	277	26	48	7	3	—	1	1	22	29	299	37	825
Великіе-Луки . . . . .	97	1244	42	97	4	3	20	7	20	72	95	1259	139	1341
Торопецъ . . . . .	90	1068	66	66	3	6	11	2	20	20	122	1106	156	1134
Холмъ . . . . .	25	985	2	101	—	3	—	—	2	30	25	1053	27	1086
Порховъ . . . . .	69	549	38	96	5	1	1	13	13	12	88	619	107	645
Посадъ Сольцы . . . . .	64	496	25	59	—	—	—	3	1	17	88	535	89	555
<b>Итого въ городахъ . . . . .</b>	<b>944</b>	<b>7831</b>	<b>610</b>	<b>861</b>	<b>54</b>	<b>45</b>	<b>68</b>	<b>62</b>	<b>158</b>	<b>318</b>	<b>1279</b>	<b>8267</b>	<b>1554</b>	<b>8692</b>

# О числѣ церквей, монастырей и часовень.

Города и уѣзды.	Православн. и Единовѣрческ.				Католич. и Лютеранск.				Раскольнич.			
	Церквей и соборовъ.		Монастырей.		Часовень.		Церквей.		Каплицъ и молит. домов.		Молеень.	
	Кам.	Дер.	Кам.	Дер.	Кам.	Дер.	Кам.	Дер.	Кам.	Дер.	Кам.	Дер.
Псковъ . . . . .	39	1	3	—	13	7	2	—	1	—	1	3
уѣздъ . . . . .	54	20	5	—	35	201	1	—	—	—	—	3
Островъ . . . . .	5	—	—	—	1	—	1	—	—	—	—	—
уѣздъ . . . . .	23	13	—	—	1	—	—	1	—	—	—	1
Опочка . . . . .	5	4	—	—	3	9	—	—	—	—	—	2
уѣздъ . . . . .	16	25	1	—	9	64	—	—	—	—	—	1
Новоржевъ . . . . .	1	1	—	—	2	1	—	—	—	—	—	—
уѣздъ . . . . .	25	11	—	—	5	87	—	—	—	—	—	1
Велукіе-Луки . . . . .	12	1	—	—	3	2	—	—	—	—	—	—
уѣздъ . . . . .	32	29	—	—	6	12	—	—	—	—	—	2
Торопецъ . . . . .	17	1	—	—	—	1	—	—	—	—	—	—
уѣздъ . . . . .	50	12	—	—	4	10	—	—	—	—	—	—
Холмъ . . . . .	3	8	—	—	—	—	—	—	—	—	—	—
уѣздъ . . . . .	26	26	—	—	3	18	—	—	—	—	—	—
Порховъ . . . . .	4	—	—	—	1	2	—	—	—	—	—	—
уѣздъ . . . . .	46	15	—	—	84	184	—	—	—	—	—	4
Въ городахъ . . . . .	84	11	6	—	23	22	3	—	1	—	1	6
Въ уѣздахъ . . . . .	272	151	7	—	47	526	1	1	8	—	—	11
<b>Итого въ губерніи.</b>	<b>356</b>	<b>162</b>	<b>13</b>	<b>—</b>	<b>120</b>	<b>548</b>	<b>4</b>	<b>1</b>	<b>4</b>	<b>11</b>	<b>1</b>	<b>17</b>

## Фабрики и заводы.

Фабрикъ и заводовъ было въ дѣйстви въ 1885 году 651; изъ нихъ въ городахъ—304 и въ уѣздахъ—347. Рабочихъ на нихъ считалось 3567 человекъ, а издѣлій выработано на 14.024.329 р. По цѣнности производства первое мѣсто занимаютъ заводы и фабрики, обдѣлывающіе продукты растительнаго царства; цѣнность выработанныхъ на 343 этого рода заведеній равнялась 13.271.738 руб., что составляетъ 94,3%, изъ коихъ 87,7% падаетъ на обработку льна [11.436.775 руб.]; затѣмъ слѣдуютъ фабрики, обрабатывающія продукты животнаго царства: ихъ считалось 138, съ цѣнностію производства въ 646.300 руб., равняющеюся 4,1%; на долю 170 фабрикъ, потребляющихъ для обработки матеріалъ минеральнаго царства, приходится 106291 руб., т. е. всего 1,6%.

Распределеніе фабрикъ и заводовъ по родамъ ихъ производства, съ означеніемъ цѣнности выработываемыхъ издѣлій и числа рабочихъ, показываетъ слѣдующая таблица.

Фабрики и заводы.	Число фабрикъ и заводовъ.	Сумма производства.	% отношеніе къ общей суммѣ производства.	Число рабочихъ.
<i>I. Обдѣлывающіе животные продукты:</i>				
Кожевенные . . . . .	65	448320	3, 1	311
Юфтяные . . . . .	1	15825	0, 1	10
Войлочные . . . . .	2	540	0,01	2
Овчинные . . . . .	1	550	0,01	1
Салотопенные . . . . .	2	3600	0,03	4
Мыловаренные . . . . .	3	8970	0,05	6
Маслобойные . . . . .	1	20	—	1
Свѣчные и восковые . . . . .	10	52340	0, 3	23
Снѣтосушильные . . . . .	53	116135	0, 1	63



## Фабрики и заводы.

	Число фабрикъ и заводовъ.	Сумма производ-ства.	% отношеніе къ об-щей суммѣ произ-водства.	Число рабочихъ.
<i>II. Растительные продукты:</i>				
Льняные . . . . .	142	11436775	80,9	2079
Табачные . . . . .	4	147700	1,1	103
Пивоваренные . . . . .	12	175594	1,03	58
Водочные . . . . .	3	460000	3,5	35
Винокуренные . . . . .	22	786580	5,6	198
Уксусные . . . . .	4	2710	0,03	4
Солодовенные . . . . .	8	13800	0,9	11
Мукомольные . . . . .	132	94191	0,8	192
Лѣсопильные . . . . .	3	140873	1,1	113
Дегтярные . . . . .	11	9065	0,8	23
Спичечные . . . . .	1	1950	0,03	13
Прохладительные напитки . . . . .	1	2500	0,04	5
<i>III. Ископаемые продукты:</i>				
Кафельные . . . . .	3	15400	0,1	15
Гончарные . . . . .	44	12135	0,08	76
Кирпичные . . . . .	7	32700	0,2	56
Синильные . . . . .	113	44256	0,3	161
Красильные . . . . .	3	2200	0,4	4
	<b>651</b>	<b>14024819</b>	<b>100%</b>	<b>3567</b>

По мѣсту производства фабрики и заводы рас-  
предѣляются такимъ образомъ:

М ѣ с т н о с т и.	Число заводовъ и фабрикъ.	Сумма производ- ства.	% отношеніе къ об- щей суммѣ произ- водства.	Число рабочихъ.
<b>Г О Р О Д А:</b>				
Псковъ . . . . .	55	5322403	37,5	414
Пригородъ Печеры . . . . .	5	26200	0, 2	12
Посадъ Александровскій . . . . .	28	106310	0, 7	37
Островъ . . . . .	61	5610500	40,1	191
Опочка . . . . .	30	615963	4, 6	93
Пригородъ Красный . . . . .	5	23600	0, 3	5
Новоржевъ . . . . .	10	217200	1, 5	14
Великіе-Луки . . . . .	27	315966	2, 5	102
Торопецъ . . . . .	22	213178	1, 5	119
Холмъ . . . . .	9	28760	0, 2	19
Порховъ . . . . .	24	166536	1, 2	83
Посадъ Сольцы . . . . .	28	625200	4, 4	1603
По городамъ . . . . .	304	13271406	94,7	2692
<b>У ѣ з д ы:</b>				
Псковскій . . . . .	142	60610	0, 4	219
Островскій . . . . .	66	29230	0, 3	112
Опочецкій . . . . .	4	24303	0, 2	17
Новоржевскій . . . . .	42	250466	1, 8	108
Великолудцкій . . . . .	8	105807	0, 7	55
Торопецкій . . . . .	19	131614	0, 9	71
Холмскій . . . . .	2	58200	0, 3	19
Порховскій . . . . .	64	92693	0, 7	274
По уѣздамъ . . . . .	347	752923	5, 3	875
Всего по губерніи . . . . .	651	14024329	100	3567

При сопоставленіи данныхъ таблицы оказывается, что по суммѣ выработки производительныхъ силъ губерніи первое мѣсто принадлежитъ городамъ Пскову и Острову, а второе—уѣздамъ. Причины такого первенства заключаются въ томъ, что на рынки означенныхъ городовъ свозится почти все количество изготовленнаго въ уѣздахъ льна, волокна котораго въ 1885 г., какъ указываютъ данныя, произведено на 11.486775 р. при участіи 2079 рабочихъ и лицъ, занимающихся скупомъ льна у самихъ производителей для крупныхъ торговцевъ, сдающихъ покупной ленъ въ льняныя конторы, существующія въ г.г. Островѣ и Псковѣ.

---

О числѣ ремесленниковъ въ

	Псковь.			Печеры.			Посадъ Алек- сандровскій.			Островь.		
	м.	р.	у.	м.	р.	у.	м.	р.	у.	м.	р.	у.
<b>I.</b>												
<i>Ремесленники, пригото- вляющіе предметы пищи:</i>												
Хлѣбники . . . . .	1	1	—	7	—	—	—	—	46	12	—	—
Булочники . . . . .	11	28	3	4	3	1	5	5	10	17	11	—
Мясники . . . . .	—	—	—	8	—	—	3	—	8	—	—	—
Колбасники . . . . .	4	—	—	—	—	—	—	—	4	3	2	—
Кондитеры . . . . .	1	1	—	—	—	—	—	—	2	3	—	—
<b>II.</b>												
<i>Приготовляющіе пред- меты одежды:</i>												
Портные . . . . .	41	45	19	3	—	2	6	2	27	36	23	—
Сапожники . . . . .	54	64	47	24	18	8	10	3	21	35	23	—
Модисты . . . . .	19	13	46	—	—	—	—	—	3	7	—	—
Башмачники . . . . .	4	—	1	3	—	4	—	—	2	3	—	—
Перчаточники . . . . .	2	1	1	—	—	—	—	—	—	—	—	—
Шалочники . . . . .	7	9	2	1	1	—	—	—	10	20	12	—
Кожевники . . . . .	4	3	1	1	2	—	—	—	2	7	—	—
Синильники . . . . .	2	4	—	2	2	—	—	—	3	6	—	—

городахъ въ 1885 году.

	Опочка.			Пр. Красный.			Новоржевъ.			Великіе-Луки.			Горопець.			Холмъ.		Порховъ.			Пос. Сольцы.			Всего.					
	м.	р.	у.	м.	р.	у.	м.	р.	у.	м.	р.	у.	м.	р.	у.	м.	р.	у.	м.	р.	у.	м.	р.	у.	м.	р.	у.		
	4	—	—	—	—	—	—	—	—	—	—	—	5	—	—	4	—	—	4	—	—	14	—	—	20	—	105	13	—
	3	12	—	—	—	—	—	—	—	—	—	—	5	4	2	3	9	—	2	—	—	8	5	3	—	—	57	92	20
	6	6	—	—	—	—	—	—	—	—	—	—	7	—	—	15	—	—	5	—	—	7	—	—	5	—	69	6	—
	2	—	—	—	—	—	—	—	—	—	—	—	1	1	—	2	2	—	—	—	—	1	—	—	1	—	11	7	2
	—	—	—	—	—	—	—	—	—	—	—	—	1	1	—	1	—	—	1	—	—	1	—	—	—	—	10	4	—
	12	8	2	—	—	—	—	—	—	—	—	—	18	24	11	9	15	—	10	—	—	9	7	2	6	4	156	151	64
	14	6	3	4	7	14	6	32	27	19	16	17	4	15	—	6	5	3	4	—	—	6	5	3	4	—	207	189	113
	—	—	—	—	2	6	4	2	—	—	5	3	2	2	—	1	—	—	1	—	—	1	—	—	—	—	35	29	51
	—	—	—	—	—	—	—	2	—	—	3	—	—	—	—	4	—	—	4	—	—	—	—	—	—	—	18	3	5
	—	—	—	—	—	—	—	—	—	—	—	—	—	—	—	—	—	—	—	—	—	—	—	—	—	—	2	1	1
	3	2	2	—	—	—	—	—	—	—	—	—	3	4	3	6	—	3	1	—	—	4	2	2	2	—	41	41	24
	5	17	—	—	—	—	—	—	—	—	—	—	9	24	—	6	8	5	4	—	—	1	—	—	—	—	36	150	1
	4	—	—	3	4	2	—	4	7	—	5	13	—	2	—	3	3	—	3	—	—	3	3	—	3	2	35	39	—

О числѣ ремесленниковъ въ

III.

Изготавливающие предметы домашнего хозяйства:

Печники . . . . .  
 Столяры . . . . .  
 Мѣдники . . . . .  
 Шорники . . . . .  
 Каретники . . . . .  
 Слесаря . . . . .  
 Кузнецы . . . . .  
 Гончары . . . . .  
 Бондари . . . . .  
 Стекольники . . . . .  
 Болесники . . . . .

	Псковь.			Печеры.			Посадъ Алек- сандровскій.		Островь.		
	м.	р.	у.	м.	р.	у.	м.	р.	м.	р.	у.
Печники . . . . .	8	9	4	4	—	—	3	2	6	8	—
Столяры . . . . .	14	24	9	5	—	—	2	1	7	24	16
Мѣдники . . . . .	4	5	7	3	1	1	—	—	6	6	—
Шорники . . . . .	4	2	—	1	—	—	—	—	2	4	2
Каретники . . . . .	2	1	—	—	—	—	—	—	1	3	—
Слесаря . . . . .	4	1	1	—	—	—	—	—	6	5	3
Кузнецы . . . . .	11	8	20	10	—	—	2	1	6	10	4
Гончары . . . . .	8	16	8	—	—	—	—	—	—	—	—
Бондари . . . . .	2	—	—	—	—	—	—	—	2	—	—
Стекольники . . . . .	4	7	—	3	—	—	2	—	4	—	—
Болесники . . . . .	2	4	—	—	—	—	—	—	2	2	—
<b>Итого</b>	<b>601</b>								<b>248</b>		<b>105</b>

IV.

Прочіе промышленники и ремесленники:

Извозчики . . . . .  
 Коновалы . . . . .  
 Часовщики . . . . .  
 Серебряники . . . . .  
 Трубочисты . . . . .  
 Живописцы . . . . .  
 Позолотчики . . . . .  
 Свѣчники . . . . .  
 Парикмахеры . . . . .  
 Переплетчики . . . . .  
 Маляры . . . . .  
 Канатники . . . . .  
 Лудильщики . . . . .

Извозчики . . . . .	340	—	—	—	—	—	—	—	45	—	—
Коновалы . . . . .	—	—	—	—	—	—	—	—	—	—	—
Часовщики . . . . .	5	4	7	—	—	—	—	—	4	—	4
Серебряники . . . . .	11	7	6	—	—	—	—	—	3	3	2
Трубочисты . . . . .	7	3	—	1	1	—	1	—	3	—	—
Живописцы . . . . .	2	2	—	—	—	—	—	—	—	—	—
Позолотчики . . . . .	3	15	4	—	—	—	—	—	—	—	—
Свѣчники . . . . .	2	5	—	—	—	—	—	—	1	1	—
Парикмахеры . . . . .	3	8	7	—	—	—	—	—	2	1	2
Переплетчики . . . . .	11	17	5	—	—	—	—	—	1	—	1
Маляры . . . . .	4	2	2	4	—	—	—	—	3	4	—
Канатники . . . . .	—	—	—	—	—	—	—	—	1	4	—
Лудильщики . . . . .	—	—	—	3	—	—	—	—	4	3	—
<b>Итого</b>	<b>809</b>								<b>227</b>		<b>105</b>

городахъ въ 1885 году.

	Опочка.			Пр. Красный.	Новоржевъ.			Великіе Луки.			Торопецъ.			Холмь.		Порховъ.			Пос. Сольцы.		Всего.		
	м.	р.	у.		м.	р.	у.	м.	р.	у.	м.	р.	у.	м.	р.	м.	р.	м.	р.	у.	м.	р.	у.
6	5	—	2	2	—	—	21	27	5	6	7	1	10	—	1	1	—	8	4	77	61	12	
9	7	2	2	5	5	6	17	16	—	4	8	2	10	—	6	3	—	9	—	95	88	44	
2	1	—	—	2	2	—	5	2	—	4	—	—	3	—	2	—	—	2	—	33	17	9	
1	—	—	—	—	—	—	4	2	—	2	—	—	3	—	—	—	—	1	—	18	8	2	
1	—	—	—	—	—	—	1	2	1	1	16	—	1	—	—	—	—	—	—	6	22	1	
1	—	—	—	2	6	—	4	2	—	4	—	1	2	—	2	3	1	1	—	26	17	6	
11	16	—	5	6	—	—	16	20	10	27	12	—	11	—	7	8	4	4	14	116	89	38	
3	5	—	—	—	—	—	3	3	—	2	1	—	—	—	2	3	1	—	—	18	28	9	
1	—	—	—	—	—	—	1	1	1	4	—	—	2	—	1	—	—	—	—	13	1	1	
2	—	—	2	1	—	—	7	—	—	3	—	—	10	—	2	—	—	—	—	42	7	—	
2	—	—	—	—	—	—	—	—	—	1	—	—	1	—	1	—	—	—	—	10	6	—	
27	—	—	—	—	—	—	55	—	—	58	—	—	15	—	38	—	—	—	—	578	—	—	
1	—	—	—	—	—	—	—	—	—	1	—	—	1	—	—	—	—	1	—	4	—	—	
2	—	—	—	2	—	—	5	3	2	3	—	—	2	—	3	—	—	2	—	28	7	17	
2	—	—	1	1	1	—	1	1	—	2	—	—	1	—	1	—	—	3	—	18	10	9	
—	—	—	—	—	—	—	—	—	—	3	—	—	1	—	—	—	—	—	—	24	6	—	
—	—	—	—	—	—	—	—	—	—	1	—	—	1	—	—	—	—	—	—	8	2	—	
1	—	—	—	—	—	—	1	2	1	2	—	—	—	—	1	—	—	—	—	8	17	5	
1	—	—	—	1	1	—	3	8	—	3	5	—	3	—	1	—	—	—	—	15	21	—	
1	1	1	—	—	—	—	3	—	—	2	—	—	2	—	1	—	—	—	—	15	10	11	
1	1	1	—	3	—	—	3	4	3	3	—	—	2	—	4	—	—	—	—	29	22	10	
6	3	—	—	1	—	—	4	6	3	4	1	—	6	—	1	—	—	—	—	39	16	5	
—	—	—	—	—	—	—	—	—	—	—	—	—	3	—	—	—	—	—	—	4	4	—	
—	—	—	—	—	—	—	4	—	—	4	—	—	—	—	6	—	—	—	—	22	6	4	
132	89	10	20	68	68	21	247	191	69	228	195	16	136	—	141	44	26	88	27	2031	1192	463	

**О числѣ выданныхъ торговыхъ свидѣтельствъ въ 1885 году.**

**Число выданныхъ торго-**

**выхъ свидѣтельствъ.**

I. Иностраннымъ гостямъ . . .  
 II. Купцамъ: 1-й гильдіи . . .  
                   2-й гильдіи . . .  
 III. На мелочной торговлѣ . . .  
     — развозный . . .  
     — разносный . . .  
 Для мѣщанскихъ промысловъ . . .  
 IV. Для прикащиковъ: 1-го класса . . .  
                                   2-го класса . . .  
 Для членовъ купеческ. семействъ:  
 По 1-й гильдіи . . .  
   — 2-й — — — . . .  
 Билетовъ къ свидѣтельствамъ:  
   По 1-й гильдіи . . .  
   — 2-й — — — . . .  
 На мелочной торговлѣ . . .

Губернскіи города	Псковъ.	Безугубный гор.	Печеры.	Посадъ Александровскій.	Угубный городъ	Островъ.	Угубный городъ	Опочва.	Пригородъ Красный.	Угубный городъ	Новоржевъ	Угубный городъ	Угубный городъ	Ветиніе-Луги.	Угубный городъ	Холмъ.	Угубный городъ	Посадъ Солцы.	Всего въ городахъ.
1	14	—	5	—	5	12	—	—	10	—	—	—	—	—	—	—	1	—	22
156	144	—	—	—	122	102	—	—	—	—	—	—	—	—	—	—	1	—	41
263	144	11	43	7	284	169	102	7	9	192	73	192	168	256	181	44	97	68	812
—	—	—	—	—	18	6	—	—	—	3	3	3	4	7	4	4	8	125	2057
—	—	—	—	—	36	8	—	—	—	39	—	39	4	25	9	9	31	17	48
107	144	—	12	24	39	—	—	2	2	—	—	—	35	63	12	38	8	8	170
68	144	—	2	—	56	13	—	—	—	9	—	9	15	13	8	28	23	23	235
324	144	14	27	14	284	105	—	8	8	95	28	95	96	186	86	166	39	39	1380
7	144	—	—	—	24	—	—	—	—	—	—	—	8	—	4	—	4	4	47
42	144	—	—	—	29	54	—	2	2	28	28	28	31	28	17	33	25	25	406
267	144	—	26	15	207	194	2	—	—	—	—	—	80	126	56	180	138	138	1434
217	144	4	4	40	32	57	—	1	1	8	8	8	29	51	16	53	6	6	514
<b>1610</b>	<b>144</b>	<b>144</b>	<b>144</b>	<b>123</b>	<b>1193</b>	<b>712</b>	<b>66</b>	<b>66</b>	<b>66</b>	<b>567</b>	<b>567</b>	<b>567</b>	<b>534</b>	<b>777</b>	<b>399</b>	<b>1032</b>	<b>480</b>	<b>480</b>	<b>7637</b>

**Итого.**

О числѣ мѣстъ раздробительной шктейной торговли въ губерніи въ 1885 и 1886 годахъ.

Города и уѣзды.	Распиво- но.		На выносъ.		ВСЕГО.	
	Въ 1885 г.	Въ 1886 г.	1885 г.	1886 г.	1885 г.	1886 г.
Въ 8 городахъ .	398	286	42	72	440	358
Въ 8 уѣздахъ .	907	425	27	94	934	519
Въ губерніи.	1305	711	69	166	1374	877

## 0 пожарахъ въ Псковской

Города и уѣзды.	Въ зим. мѣсяцы.				Въ весен. мѣсяцы.					
	Число пожаровъ.		Сумма убытковъ.		Число пожаровъ.		Сумма убытковъ.			
	Число погорѣвшихъ дворовъ.	Р.	К.	Число погорѣвшихъ дворовъ.	Р.	К.	Число погорѣвшихъ дворовъ.	Р.	К.	
Губернскій г. Псковъ.	—	—	—	—	—	—	—	—	—	—
Уѣздъ Псковскій	43	56	12027	—	54	146	42477	45	—	—
Г. Островъ	—	—	—	—	—	—	—	—	—	—
Уѣздъ Островскій	15	32	33930	—	32	70	19576	60	—	—
Г. Опочка	—	—	—	—	1	1	405	—	—	—
Уѣздъ Опочецкій	6	6	7815	—	4	13	3866	—	—	—
Г. Новоржевъ	—	—	—	—	—	—	—	—	—	—
Уѣздъ Новоржевскій.	10	10	4518	—	16	41	21286	75	—	—
Г. Великіе-Луки .	—	—	—	—	—	—	—	—	—	—
Уѣздъ Великолуцкій.	4	11	3587	—	5	21	5379	60	—	—
Г. Торонецъ	—	—	—	—	2	2	2000	—	—	—
Уѣздъ Торонецкій	10	10	4634	50	7	7	2602	40	—	—
Г. Холмъ	—	—	—	—	—	—	—	—	—	—
Уѣздъ Холмскій	6	7	6148	—	5	7	10328	—	—	—
Г. Порховъ	—	—	—	—	—	—	—	—	—	—
Уѣздъ Порховскій	23	53	21331	90	39	132	66070	75	—	—
Итого въ городахъ.	—	—	—	—	3	3	2405	—	—	—
Уѣздахъ .	117	185	93991	40	162	487	171586	95	—	—
Всего въ губерніи.	117	185	93991	40	165	440	173991	95	—	—

## губерніи въ 1885 году.

Города и уѣзды.	Въ лѣт. мѣсяцы.				Въ осен. мѣс.				Всего въ году.				Прич. пожаров.				
	Число пожаровъ.		Сумма убытковъ.		Число пожаровъ.		Сумма убытковъ.		Число пожаровъ.		Сумма убытковъ.		Отъ молніи.	Отъ дурнаго устройства печей и трубъ.	Отъ неосторожности.	Отъ поджога.	Отъ др. причинъ.
	Число погорѣвшихъ дворовъ.	Р.	К.	Число погорѣвшихъ дворовъ.	Р.	К.	Число погорѣвшихъ дворовъ.	Р.	К.	Число погорѣвшихъ дворовъ.	Р.	К.					
Губернскій г. Псковъ.	—	—	—	—	1	1	500	—	1	1	500	—	—	—	—	—	1
Уѣздъ Псковскій	61	180	81614	65	47	67	33779	20	205	449	169898	30	11	23	71	16	84
Г. Островъ	—	—	—	—	—	—	—	—	—	—	—	—	—	—	—	—	—
Уѣздъ Островскій	34	106	32935	67	28	38	26105	50	109	246	112147	77	9	17	20	7	56
Г. Опочка	—	—	—	—	—	—	—	—	—	1	405	—	—	—	—	—	1
Уѣздъ Опочецкій	11	26	8213	—	9	11	3804	—	30	56	23698	—	3	5	12	9	1
Г. Новоржевъ	—	—	—	—	—	—	—	—	—	2	240	—	—	—	—	—	1
Уѣздъ Новоржевскій.	18	132	64749	—	21	56	38551	—	65	239	129104	75	3	19	10	8	25
Г. Великіе-Луки .	—	—	—	—	—	—	—	—	—	—	—	—	—	—	—	—	—
Уѣздъ Великолуцкій.	9	1	6547	—	14	36	4720	50	32	87	20234	10	5	2	3	4	18
Г. Торонецъ	—	—	—	—	—	—	—	—	—	5	9300	—	—	—	3	1	1
Уѣздъ Торонецкій	16	19	3142	50	11	11	2937	40	44	47	13416	80	—	8	30	5	1
Г. Холмъ	—	—	—	—	—	—	—	—	—	1	3300	—	1	—	—	—	—
Уѣздъ Холмскій	12	60	16938	—	6	6	1933	—	29	80	35347	—	1	4	12	10	2
Г. Порховъ	—	—	—	—	—	—	—	—	—	1	160	—	—	—	—	—	—
Уѣздъ Порховскій	39	249	72485	—	46	76	32069	50	147	510	191957	15	7	29	28	44	39
Итого въ городахъ.	—	—	—	—	—	—	—	—	—	—	—	—	—	—	—	—	—
Уѣздахъ .	200	491	286624	82	182	301	143900	10	661	1414	696103	27	39	107	136	103	226
Всего въ губерніи.	206	499	297464	82	184	304	144560	10	672	1428	710008	27	40	107	139	106	230



## Объ устройствъ пожарной части въ городахъ Псковской губернии за 1885 годъ.

Города.	Составъ пожарныхъ командъ.		Количество лошадей.		Количество пожарныхъ инструментовъ.	Сумма, расходуемая на содержание пожарной части.	
	Наемныхъ.	Выборныхъ отъ общества.	Содержимыхъ постоянно.	Поставляемыхъ обывателями.		Руб.	Коп.
Псковъ . . .	28	—	26	—	7	7641	76
Островъ . . .	7	—	—	89	11	891	49
Опочка . . .	3	—	—	—	6	1644	70
Новоржевъ . .	—	—	—	—	—	—	—
Великіе-Луки .	15	—	8	31	7	3099	80
Торопецъ . . .	6	—	3	—	7	1288	75
Холмъ . . .	16	—	—	45	9	661	71
Порховъ . . .	1	45	—	49	6	794	42
Посадъ Солецъ.	2	60	2	20	7	304	75
Итого . . .	78	105	39	234	60	16327	38

*Примчаніе.* Въ городахъ, гдѣ пожарная команда состоитъ изъ выборныхъ отъ общества, а лошади поставляются обывателями, расходы производятся только на ремонтъ и содержание инструментовъ; въ городѣ же Новоржевѣ не показано состава пожарной команды потому, что, за переходомъ общественной пожарной команды въ вѣдѣніе вольнаго пожарнаго общества, обязанности оной исполняются лицами этого общества.

## О насильственныхъ и случайныхъ смертяхъ въ 1885 году.

Города и уѣзды.	Смертоубійства.	Самоубійства.	Скоропо- стижно умер- шихъ.		Жертвъ случайной смерти.	Найдено мертвыхъ тѣлъ.		
			Отъ пьян- ства.	Отъ дру- гихъ при- чинъ.				
Псковъ . . . . .	5	2	2	5	7	—		
уѣздъ . . . . .	8	6	26	4	34	15		
Островъ . . . . .	1	—	1	—	—	—		
уѣздъ . . . . .	11	2	18	5	27	17		
Опочка . . . . .	—	—	1	3	1	—		
уѣздъ . . . . .	8	2	2	4	17	4		
Новоржевъ . . . . .	1	—	—	—	1	1		
уѣздъ . . . . .	9	1	5	4	11	4		
Великіе-Луки . . . . .	1	—	1	2	—	1		
уѣздъ . . . . .	6	3	17	8	24	11		
Торопецъ . . . . .	—	1	1	1	—	1		
уѣздъ . . . . .	1	1	12	3	13	5		
Холмъ . . . . .	—	—	1	—	1	—		
уѣздъ . . . . .	4	1	4	4	13	7		
Порховъ . . . . .	1	—	3	1	3	3		
уѣздъ . . . . .	7	4	17	15	45	88		
Въ городахъ . . . . .	9	3	10	12	13	6		
Въ уѣздахъ . . . . .	54	20	101	47	184	71		
Всего въ губерніи . . . . .	63	23	111	59	197*	77		
			530 **]					
% отношеніе къ общему числу 530 случайныхъ и на- сильственныхъ смертей . . . . .			12,0	4,2	20,8	11,6	35,5	15,6

\*] Изъ 197 жертвъ случайной смерти: утонуло—102, сгорѣло на пожарахъ—21, задавлено и упало съ высотъ—25, убито грозой—6, замерзло—12, отъ угара—11 и отъ другихъ случайностей—20 человекъ.

\*\*] Въ томъ числѣ: мужчинъ—427 [или 80,6%] и женщинъ—103 [или 19,4%].

Преступленія и проступки въ 1885 году.

	Число преступ- леній.	Число осуж- ден- ныхъ.	
		М.	Ж.
<i>а) Подсудныя Окружнымъ Судамъ:</i>			
Богохуленіе и порицаніе вѣры . . . . .	5	4	1
Святотатство . . . . .	3	4	—
Оскорбленіе и явное неуваженіе къ присут- ственнымъ мѣстамъ и чиновникамъ при отправленіи должности . . . . .	29	44	6
Взломъ тюремъ, уводъ и побѣгъ находящихся подъ стражею или надзоромъ . . . . .	8	8	—
Противозаконные поступки должностныхъ лицъ при храненіи и управленіи ввѣряе- маго имъ имущества по службѣ . . . . .	1	1	—
Мздоимство и лихоимство . . . . .	2	2	—
Преступленія и проступки чиновниковъ по нѣкоторымъ особеннымъ родамъ службы . . . . .	2	3	—
Преступленія противъ общественной нрав- ственности и нарушеніе ограждающихъ оную постановленій . . . . .	17	14	9
Нарушеніе уставовъ торговыхъ . . . . .	26	13	12
Смертоубійство . . . . .	22	26	9
Нанесеніе ранъ, увѣчья и другихъ повреж- деній здоровью . . . . .	43	57	—
Истребленіе и поврежденіе чужаго имуще- ства . . . . .	9	7	3
Грабежъ и разбой . . . . .	17	40	—
Кража . . . . .	92	112	11
Присвоеніе и утайка чужой собственности . . . . .	3	5	—
<b>И т о г о . . . . .</b>	<b>279</b>	<b>340</b>	<b>51</b>
<i>б) Подсудныя Мировымъ Судьямъ:</i>			
Нарушеніе порядка управленія . . . . .	1118	2158	158
Нарушеніе благочинія и спокойствія . . . . .	906	1040	65
Нарушеніе уставовъ общественнаго благоу- стройства, народнаго здравія и преступ- ленія противъ личной безопасности . . . . .	1243	1333	72

## Преступленія и проступки въ 1885 году.

	Число преступ- леній.	Число осуж- ден- ныхъ.	
		М.	Ж.
Нарушеніе устава о паспортахъ . . . . .	88	69	14
Нарушеніе уставовъ строительнаго, путей сообщенія, почтоваго и телеграфнаго . . . . .	558	809	48
Нарушеніе устава пожарнаго. . . . .	570	598	71
Нарушеніе правъ семейныхъ. . . . .	75	35	9
Самовольное пользованіе чужимъ имущест- вомъ и поврежденіе онаго. . . . .	404	503	28
Поврежденіе и похищеніе чужаго лѣса . . . . .	1282	1080	48
Кража, мошенничество, обманъ и присвое- ніе чужой собственности . . . . .	2074	1031	129
Нарушеніе уставовъ казенныхъ управленій.	377	268	44
Нарушеніе уставовъ о воинской повинности.	22	10	—
<b>И т о г о . . . . .</b>	<b>10758</b>	<b>9715</b>	<b>727</b>

Объ арестантахъ, содержащихся въ тюрьмахъ  
Псковской губерніи въ 1885 году.

Судебные округа.	Оставалось, отъ 1884 къ 1885 году.	Въ 1885 году.		Осталось къ 1 Января 1886 г.
		Поступило.	Выбыло.	
Псковскій . . . . .	499	1947	1997	449
Великолукскій . . . . .	191	903	846	248
<b>Итого . . . . .</b>	<b>690</b>	<b>2850</b>	<b>2843</b>	<b>697</b>

## Обзоръ 11-ти лѣтней дѣятельности Псковскаго пункта Государственнаго Коннозаводства \*).

Въ 1886 году исполнилось 11-ть лѣтъ дѣятельности Псковскаго пункта Государственнаго Коннозаводства, а потому небезъинтересно видѣть результаты этой дѣятельности, собранные въ общемъ выводѣ.

Въ продолженіи этого времени были на пунктѣ слѣдующіе жеребцы:

*Визунъ*, рысистый, Государственнаго Хреновскаго завода;

*Любимецъ*, тоже, завода Павлова;

*Самецъ*, тоже, завода Стобеуса;

*Снѣжокъ*, тоже, завода Стаховича;

*Ваятель*, упряжнаго сорта, Оренбургскаго Государственнаго разсадника;

*Воронъ*, тоже, купленный въ Тамбовѣ для пункта;

*Силачъ*, битюгскаго сорта, тамъ же купленный;

*Ори*, шведской породы;

*Соколъ*, тоже.

Случка съ жеребцами на пунктѣ шла сначала неуспѣшно, вслѣдствіе назначенной Главныхъ Управленіемъ возвышенной платы за случку [рысистый жеребецъ по 6 р., а упряжной— по 3 р.], но, по вступленіи Графа Воронцова-Дашкова въ управленіе этимъ вѣдомствомъ, цѣна уменьшена [рысистый— по 2 руб., а прочіе— по 1 руб.] и вслѣдствіе этого съ 1882 года случка стала увеличиваться; наконецъ, съ самаго начала учрежденія пункта крестьяне недостаточно были ознакомлены какъ съ самымъ учрежденіемъ, такъ и съ пользою дѣла, не убѣдившись во-очію, насколько приплодъ отъ случки съ казенными жеребцами превосходитъ приплодъ, являющійся въ крестьянскомъ хозяйствѣ безъ улучшенныхъ элементовъ. Приплодъ отъ казенныхъ жеребцовъ сталъ представлять хозяину и денежный интересъ, такъ какъ цѣна ему, по отъемѣ отъ кобылы, составила вообще отъ 60 до 80 руб., и такимъ образомъ коневодство стало одною изъ выгодныхъ промышленностей крестьянскаго хозяйства.

Конскія выставки, учреждаемыя ежегодно въ Псковѣ, начиная съ 1877 г., оказали большую помощь дѣлу улучшенія сорта рабочихъ лошадей, такъ какъ наглядно выразили успѣхъ случки съ казенными жеребцами.

\*] Сообщено корреспондентомъ Главнаго Управленія Л. К. Телябовскимъ.

Переходимъ къ результатамъ случаевъ:

	1876	1877	1878	1879	1880	1881	1882	1883	1884	1885	1886	Итого.
Случено было:												
Съ Визгуномъ . . .	16	10	12	16	12	15	26	30	—	—	—	137
— Любимцемъ . . .	—	—	—	—	—	—	—	—	31	30	17	78
— Самцомъ . . .	—	—	—	—	—	—	—	—	—	—	18	18
— Снѣжкомъ . . .	—	—	—	—	—	—	—	—	27	31	16	74
— Ваятелемъ . . .	—	—	—	—	—	—	—	25	20	—	—	45
— Ворономъ . . .	5	4	4	5	5	8	29	21	20	27	12	140
— Силачемъ . . .	10	5	5	7	11	17	31	26	27	32	15	186
— Ори . . .	—	—	—	—	—	—	17	15	—	—	—	32
— Соболомъ . . .	—	—	—	—	—	—	—	26	26	27	13	92
Итого . . .	31	19	21	28	28	40	103	143	151	147	91	802

По сословіямъ владѣльцевъ кобылъ:

	1876	1877	1878	1879	1880	1881	1882	1883	1884	1885	1886	Итого.
Случено было:												
Помѣщичьихъ . . .	15	6	12	12	5	9	8	18	18	19	11	133
Купеческихъ . . .	3	2	—	1	1	1	2	7	3	3	1	24
Крестьянскихъ . . .	13	10	7	10	18	24	87	116	122	116	68	591
Принадлежащихъ лицамъ проч. со- словій . . . . .	—	1	2	5	4	6	6	2	8	9	9	54
Итого . . .	31	19	21	28	28	40	103	143	151	147	91	802

По мѣсту жительства владельцев кобылъ случено было:

	1876	1877	1878	1879	1880	1881	1882	1883	1884	1885	1886	Итого.
1) Изъ г. Пскова.	5	4	1	4	2	4	4	4	1	3	9	41
2) — Псковск. у.	17	13	13	14	21	30	89	121	126	121	69	634
3) — Острова .	1	—	1	—	1	1	1	1	2	—	—	8
4) — Остров. у.	3	—	2	3	2	—	1	3	5	7	7	33
5) — Порхов. у.	4	1	2	4	1	1	5	5	13	10	4	50
6) — Опочки.	—	—	—	—	—	—	—	—	1	—	—	1
7) — Опочец. у.	1	—	—	3	—	2	—	1	2	—	1	10
8) — Новоржева.	—	—	—	—	—	1	—	—	—	—	—	1
9) — Новорж. у.	—	—	—	—	—	—	—	3	—	—	—	3
10) — Великол. у.	—	—	1	—	—	—	—	—	—	—	—	1
11) — Торопец. у.	—	—	1	—	—	—	—	—	—	—	—	1
12) — Холма.	—	—	—	—	—	—	—	—	1	—	—	1
13) — С.-Петербур.	—	—	—	—	—	—	—	—	—	1	—	1
14) — Гдовск. у.	—	—	—	—	—	1	2	4	—	—	1	8
15) — Лужск. у.	—	—	—	—	—	—	1	1	—	—	—	2
16) — Дерптск. у.	—	1	—	—	1	—	—	—	—	—	—	2
17) — Витебск. г.	—	—	—	—	—	—	—	—	—	5	—	5
Итого	31	19	21	28	28	40	103	143	151	147	91	802

Изъ этихъ цифровыхъ данныхъ можно сдѣлать слѣдующіе выводы:

случено было съ рысистыми жеребцами . . .	307	кобылъ.
— — — упряжными . . .	185	—
— — — битюгскими . . .	186	—
— — — шведскими . . .	124	—
Итого . . .	802	кобылы.

На каждаго жеребца пришлось въ общемъ выводѣ по 18 кобылъ.

Самое большое количество кобылъ случено было крестьянами, а именно: 591, что составляетъ до 74%, затѣмъ помѣщиками—133, что составляетъ 16%, разночинцами—54, или 7% и наконецъ купцами—24, или 3%.

Изъ этого видно, что въ послѣднее время хотя и переходитъ значительное количество помѣщичьихъ имѣній въ руки купцовъ, но они мало занимаются улучшеніемъ отраслей сельскаго хозяйства.



Наибольшее количество слученныхъ кобыль упадаетъ на Псковскій уѣздъ—634, что составитъ 79<sup>0</sup>/<sub>0</sub>, затѣмъ на Порховскій—50, или 6<sup>0</sup>/<sub>0</sub>, на г. Псковь—41, или 5<sup>0</sup>/<sub>0</sub>, на Островскій уѣздъ—33, или 4<sup>0</sup>/<sub>0</sub>, на Опочецкій—10, или 1<sup>0</sup>/<sub>0</sub>, на г. Островъ—8, также 1<sup>0</sup>/<sub>0</sub>, на Гдовскій уѣздъ—8, также 1<sup>0</sup>/<sub>0</sub>; на остальные же мѣста менѣе 1<sup>0</sup>/<sub>0</sub> на каждое.

Принимая за успѣхъ выжеребка 68<sup>0</sup>/<sub>0</sub> общаго числа слученныхъ до 1886 г. 711 кобыль [какъ было въ 1884 году по заводамъ Государственнаго Коннозаводства], оказывается, что приплодилось до 1886 г. вѣлючительно 476 жеребятъ, изъ числа которыхъ достигшіе половаго развитія обратились уже въ производителей, и такимъ образомъ улучшеніе коневодства въ браѣ растетъ, въ особенности въ послѣднее время.

---

## С П И С О КЪ

волостей Псковской губернии, съ показаніемъ принадлежности ихъ къ стану, мѣсто-нахожденія волостныхъ правленій и разстояній отъ уѣздныхъ городовъ \*)

Названіе уѣздовъ, волостей и становъ.		Селенія, въ коихъ находятся волостныя правленія.	Разстояніе волостнаго правленія отъ уѣзднаго города.	Пространство волостной территоріи [въ десятинахъ].
<i>Псковскій уѣздъ:</i>				
1 стана.	Докатовская . . . . .	С. Пяшино . . . . .	47 в.	32057
	Заборовская . . . . .	— Заборовье . . . . .	70 —	18792
	Мелеховская . . . . .	— Мелехово . . . . .	35 —	21888
	Прудская . . . . .	— Пруды . . . . .	44 —	23426
	Сидоровская . . . . .	— Погорѣлка . . . . .	24 —	23272
	Славковская . . . . .	— Посадъ . . . . .	50 —	18074
2 стана.	Виделибская . . . . .	— Воробьева . . . . .	42 —	27750
	Жуковская . . . . .	— Молоди . . . . .	38 —	18367
	Остенская . . . . .	— Б. Остенка . . . . .	17 —	25682
	Пивалихинская . . . . .	— Пивалиха . . . . .	30 —	36673
	Псково-градская . . . . .	Г. Псковъ . . . . .	» —	17792
Торошинская . . . . .	С. Торошино . . . . .	12 —	27645	
3 стана.	Изборская . . . . .	Приг. Изборскъ . . . . .	30 —	31149
	Логазовская . . . . .	Г. Псковъ . . . . .	» —	29592
	Палкинская . . . . .	С. Палкино . . . . .	35 —	27655
	Паниковская . . . . .	— Паниковичи . . . . .	44 —	50039
	Печерская . . . . .	Приг. Печеры . . . . .	50 —	33384
	Слободская . . . . .	С. Кулье . . . . .	75 —	22880

\*) Волости и важнѣйшія селенія Европейской Россіи. Изд. Центр. Статист. Комитета, выпускъ III. Спб. 1885 года.

		<i>Порховскій уѣздъ:</i>			
1 стана.	Бѣльская . . . . .	С. Бѣлое . . . . .	30 в.	14560	
	Вышегородская . . . . .	Пр. Вышегородъ . . . . .	34 —	15320	
	Городовицкая . . . . .	С. Городовицкѣ . . . . .	60 —	31400	
	Горомулинская . . . . .	— Занево . . . . .	33 —	17092	
	Межницкая . . . . .	— Межникъ . . . . .	28 —	14655	
	Лихачевская . . . . .	— Лихачевки . . . . .	40 —	24712	
	Пажеревицкая . . . . .	— Пажеревицы . . . . .	36 —	18102	
	Сорокинская . . . . .	— Сорокино . . . . .	53 —	27849	
Хохловская . . . . .	— Хохлово . . . . .	60 —	25684		
Шушеловская . . . . .	— Шушелово . . . . .	81 —	29993		
2 стана.	Березовская . . . . .	— Береза . . . . .	35 —	13102	
	Глазковская . . . . .	— Глазково . . . . .	20 —	13497	
	Горуминская . . . . .	— Второе Юрково . . . . .	27 —	8164	
	Дновская . . . . .	— Дно [Донщина]. . . . .	25 —	15550	
	Егольская . . . . .	— Егольская . . . . .	36 —	16507	
	Запольская . . . . .	— Илдемно [Ломно] . . . . .	40 —	16246	
	Кривухинская . . . . .	— Кривуха . . . . .	47 —	15800	
	Куровская . . . . .	— Куровка . . . . .	40 —	14648	
	Оповская . . . . .	— Боровичи . . . . .	27 —	18703	
	Березская . . . . .	— Поддубье . . . . .	12 —	18334	
3 стана.	Богородицкая . . . . .	— Путилово . . . . .	24 —	15907	
	Горская . . . . .	— Подломье . . . . .	46 —	22165	
	Дубенская . . . . .	— Дубня . . . . .	22 —	25006	
	Дубровенская . . . . .	— Деревково . . . . .	22 —	18890	
	Максаково-Борская . . . . .	— Моксаковъ-Боръ . . . . .	16 —	8958	
	Рельбицкая . . . . .	— Рельбицы . . . . .	58 —	21180	
	Ретенская . . . . .	— Ретно . . . . .	50 —	16371	
	Ручьевская . . . . .	— Ручьи . . . . .	39 —	19911	
	Требешницкая . . . . .	— Требешницы . . . . .	7 —	21608	
	Ясенская . . . . .	— Ясень . . . . .	15 —	6154	
		<i>Великолукскій уѣздъ:</i>			
1 стана.	Богородицкая . . . . .	Сельцо Брюхново . . . . .	12 в.	22997	
	Липецкая . . . . .	С. Плаксино . . . . .	21 —	27212	
	Лосевская . . . . .	— Амосово [Торочане] . . . . .	35 —	38114	
	Максимовская . . . . .	— Максимово . . . . .	7 —	25242	
	Серебренницкая . . . . .	Сельцо Жегалово . . . . .	25 —	24714	
	Спасо-Никольская . . . . .	С. Золотково . . . . .	1 —	19718	

2 стана.	Бологовская . . .	С. Прорытицы . . .	30 в.	13781
	Горицкая . . .	— Горка . . .	18 —	25283
	Дроздовская . . .	— Сумино [Горо- хони] . . .	42 —	15393
	Загарская . . .	— Мишково. . .	24 —	19479
	Новская . . .	— Волосаново . . .	45 —	18367
	Овсицкая . . .	— Никулки [Ов- сищи] . . .	30 —	30460
3 стана.	Вязовская . . .	— Скоково. . .	70 —	21479
	Дунянская . . .	— Сободелово . . .	53 —	23412
	Медвѣдовская . . .	— Петровское . . .	67 —	14960
	Миритиницкая . . .	— Миритиницы . . .	60 —	21925
	Михайловская . . .	П. Михайловъ . . .	27 —	16539
<i>Новоржевскій уездъ:</i>				
1 стана.	Апросьевская . . .	С. Дворцы. . .	38 —	18163
	Аполинская . . .	— Аполье. . .	45 —	17309
	Бѣжаницкая . . .	П. Бѣжаницы . . .	35 —	19845
	Горская . . .	С. Ашево . . .	30 —	23142
	Гривинская . . .	— Баруто . . .	17 —	19587
	Захонская . . .	— Ашева . . .	30 —	12418
	Новинская . . .	— Добрывичи . . .	50 —	34739
Туровская . . .	— Турово. . .	22 —	14937	
2 стана.	Аксеновская . . .	— Кебино. . .	30 —	20914
	Барановская . . .	П. Макарово . . .	6 —	14625
	Духновская . . .	С. Зарѣчье. . .	35 —	20717
	Жадрицкая . . .	— Жадрицы [Гри- нево] . . .	16 —	20404
	Кудеверская . . .	— Кудеверъ [Фесь- вово] . . .	46 —	24504
	Оршанская . . .	— Орша . . .	1 —	14585
Посадниковская . . .	— Посадниково [Раково] . . .	12 —	33474	
<i>Опочецкій уездъ:</i>				
1 стана.	Афанасьево-Слободск. . .	— Лиственка. . .	30 —	24958
	Велейская . . .	— Велье . . .	29 —	28152
	Красногородская . . .	Пр. Красный . . .	27 —	38588
	Матюшкинская . . .	С. Матюшкино . . .	20 —	15605
	Петровская . . .	— Усохино . . .	1/2 —	26325
	Печанская . . .	— Ельциги . . .	50 —	20150
	Побровская . . .	— Момино . . .	30 —	32575
	Сине-Нивольская . . .	— Синицино [Жав- ры] . . .	40 —	21313

2 стана.	Воронецкая . . . . .	С. Тоболенедъ . . . . .	38 в.	30632
	Глубокская . . . . .	П. Глубокое . . . . .	28 —	27085
	Ежинская . . . . .	— Веснебологъ . . . . .	50 —	24610
	Жадринская . . . . .	С. Высокое . . . . .	7 —	22420
	Копыловская . . . . .	— Копыловъ . . . . .	72 —	19357
	Полянская . . . . .	С-до Облецово . . . . .	25 —	23622
	Старицкая . . . . .	С-до Староселье . . . . .	25 —	20824
	Черницкая . . . . .	С. Лобово . . . . .	22 —	15033
<i>Островский уездъ:</i>				
1 станъ.	Корешевская . . . . .	П. Выборъ . . . . .	52 —	35646
	Прокшинская . . . . .	С. Федорково . . . . .	75 —	23855
	Сонинская . . . . .	— Красные Со- соны . . . . .	49 —	31498
2 стана.	Туровская . . . . .	— Пески . . . . .	68 —	17419
	Вышгородская . . . . .	— Вышгородъ . . . . .	38 —	62394
	Грибулевская . . . . .	— Грибули [Хох- лы . . . . .	25 —	34056
	Кочановская . . . . .	— Мелнова Гора . . . . .	35 —	19903
3 стана.	Толковская . . . . .	— Кузнецово . . . . .	22 —	50107
	Гусабовская . . . . .	— Панево . . . . .	17 —	24960
	Жеребцовская . . . . .	— Бережани . . . . .	1 —	38383
	Лисинская . . . . .	— Погорѣлки . . . . .	1/4 —	30199
	Мясовская . . . . .	— Лаврово . . . . .	30 —	27965
<i>Торопецкий уездъ:</i>				
1 станъ.	Бѣжаницкая . . . . .	П. Бѣжаницы . . . . .	40 —	19519
	Всхоновская . . . . .	С. Пекино . . . . .	30 —	28680
	Неворожская . . . . .	— Хотилицы . . . . .	26 —	28053
	Пожинская . . . . .	— Крестъ . . . . .	20 —	29221
	Понизовская . . . . .	П. Понизовье . . . . .	12 —	28662
	Старинская . . . . .	— Старино . . . . .	38 —	23674
	Турская . . . . .	— Туры . . . . .	27 —	49210
	Туровская . . . . .	Г. Торопецъ . . . . .	" —	24227
2 стана.	Бараницко - Озерн- кая . . . . .	Пустошь Фенево . . . . .	40 —	44351
	Встеселовская . . . . .	С. Б. Анино . . . . .	70 —	23583
	Клинская . . . . .	— Клинь . . . . .	50 —	22261
	Ломовская . . . . .	— Груздово . . . . .	52 —	31423
	Платиченская . . . . .	П. Плотично . . . . .	32 —	35877
	Прилудская . . . . .	С. Прил. [Горбуши] . . . . .	48 —	26638
	Сиверстская . . . . .	— Юхново . . . . .	90 —	16677
Хворостьевская . . . . .	— Хворостьево . . . . .	8 —	16801	

## Холмскій уѣздъ:

1 стана.	Макарово - Темнобор- ская . . . . .	С. Ильинское . . . . .	22 в.	45229
	Николо-Хлавицкая . . . . .	— Боръ . . . . .	60 —	15204
	Нѣмчиновская . . . . .	— Гришино . . . . .	62 —	10232
	Подлистово - Ратчин- ская . . . . .	— Ручьи . . . . .	52 —	33279
	Спасо - Клинско - Ло- конская . . . . .	— Юхово . . . . .	58 —	18416
	Троице-Хлавице-Зуев- ская . . . . .	— Зуево . . . . .	25 —	26744
2 стана.	Троице-Хлавицкая . . . . .	— Подберезье . . . . .	46 —	8437
	Цевельская . . . . .	— Ствольно . . . . .	60 —	22793
	Болагово-Ноговская . . . . .	— Жогатово . . . . .	66 —	18628
	Жуково-Торопацкая . . . . .	— Торопани . . . . .	70 —	23498
	Лучано-Бросенская . . . . .	— Рябинець . . . . .	80 —	20814
	Ратно-Каменская . . . . .	П. Каменка . . . . .	25 —	21178
3 стана.	Русаново - Даньков- ская . . . . .	С. Фенево . . . . .	50 —	23287
	Тухомицко-Пужанин- ская . . . . .	— Пахарино . . . . .	40 —	12350
	Галибице - Нѣмчинов- ская . . . . .	— Галибицы . . . . .	57 —	47225
	Ельно-Ровенская . . . . .	— Ровное . . . . .	34 —	16315
	Загорско - Вѣтошин- ская . . . . .	— Подберезниково . . . . .	45 —	13722
	Захолмско - Столопен- ская . . . . .	— Прошково . . . . .	45 —	10431
	Княжесельско-Бонча- ровская . . . . .	— Княжье-Село . . . . .	52 —	19831
	Медовская . . . . .	— Залъсье . . . . .	5 —	33897
	Яхново-Канищевская . . . . .	— Клыцино . . . . .	61 —	14796

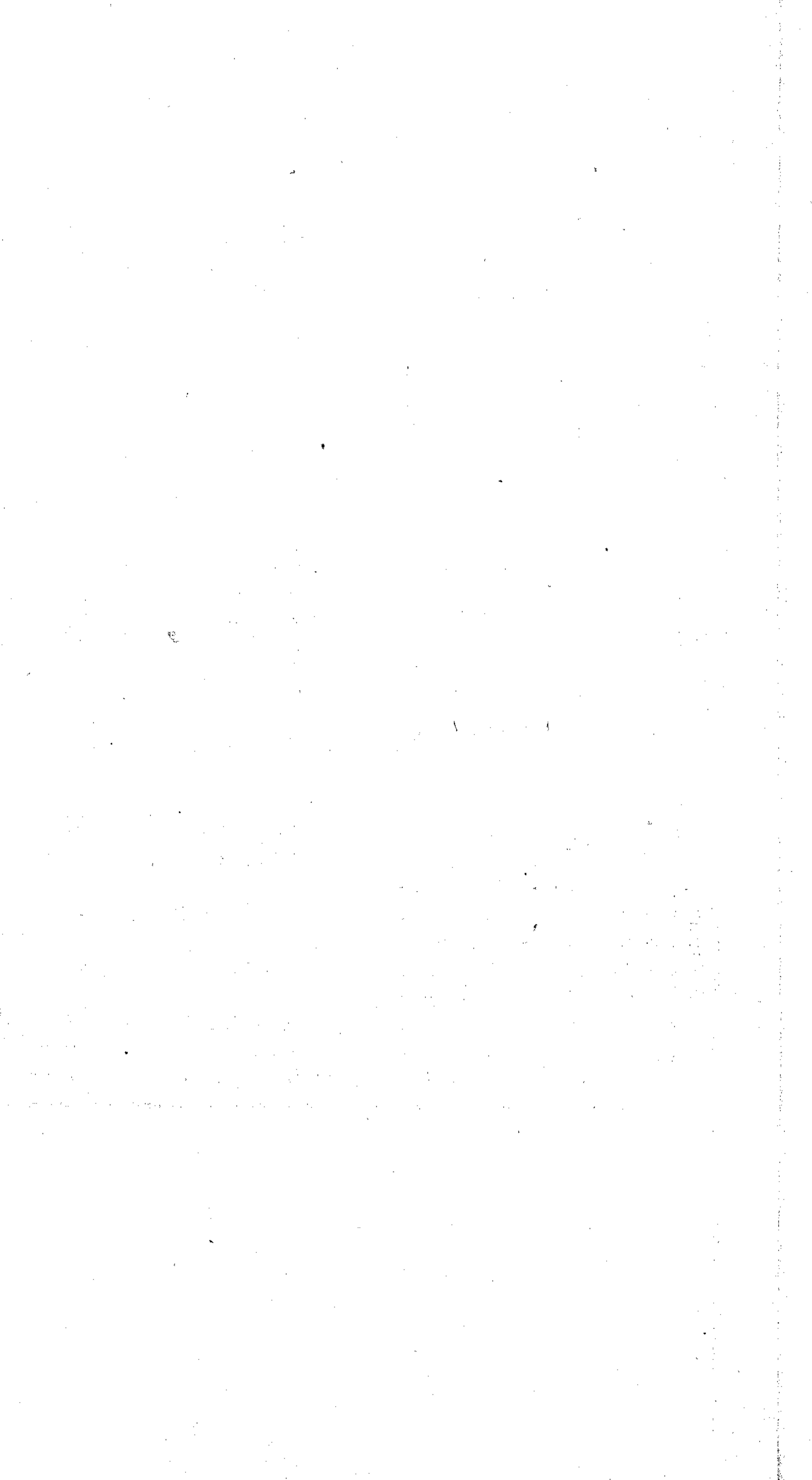

## ОГЛАВЛЕНІЕ

## СПРАВОЧНАГО И СТАТИСТИЧЕСКАГО ОТДѢЛОВЪ.

	Стр
Некрологъ Михаила Борисовича Прутченко . . . . .	3
Хронологія достопамятныхъ Псковскихъ событій по 1886 годъ . . . . .	7
Псковскіе губернаторы . . . . .	10
Псковскіе архипастыри . . . . .	12
Монастыри Псковской епархіи . . . . .	14
Крестные ходы въ г. Псковѣ . . . . .	16
Территорія, населеніе и населенность . . . . .	20
Движеніе населенія въ Псковской губерніи за 1885 годъ . . . . .	22
Переселеніе эстовъ и латышей въ Псковскую губер. Посѣвъ и урожай хлѣба въ 1885 г. въ Псковской губерніи . . . . .	37
Посѣвъ и урожай льна въ 1885 году въ Псковской губерніи . . . . .	38
Отпускъ, посѣвъ и производство льна въ Россіи . . . . .	42
Цѣны на рабочій трудъ въ 1885 году . . . . .	43
Городскіе доходы и расходы за 1885 и съ 1870— 1884 г.г. . . . .	48
Состояніе городскихъ капиталовъ, долговъ и недоимокъ за 1880—1884 г.г. . . . .	50
Земская роспись на 1886 г. . . . .	56
Губернская земская смѣта на 1886 г. . . . .	58
Основанія земской раскладки на 1886 г. . . . .	62
Роспись уѣздныхъ земствъ на 1886 г. . . . .	63
Состояніе продовольственныхъ капиталовъ уѣздныхъ земствъ . . . . .	65
Долги уѣздныхъ земствъ . . . . .	68
Хлѣбные запасы въ общественныхъ сельскихъ ма- газинахъ . . . . .	69
Продовольственный капиталъ мѣщанскаго сословія . . . . .	70
Взаимное земское страхованіе . . . . .	71
Ссудо-сберегательныя товарищества . . . . .	72
Выкупная операція . . . . .	76
Подати и недоимки . . . . .	83
Общественное здравіе . . . . .	85
Общественное призрѣніе . . . . .	88
Учебныя заведенія . . . . .	92
	94



Число зданій въ городахъ . . . . .	96
Число церквей, монастырей и часовень . . . . .	97
Фабрики и заводы . . . . .	98 V
О числѣ ремесленниковъ въ городахъ . . . . .	102
— — выданныхъ торговыхъ свидѣтельствъ . . . . .	106
— — мѣстъ раздробительной продажи питей . . . . .	107
Пожары и устройство пожарной части . . . . .	108
Насильственные и случайныя смерти . . . . .	111
Преступленія и проступки . . . . .	112
Арестанты . . . . .	114
Псковскій пунктъ Государственнаго коннозаводства . . . . .	115
Списокъ волостей Псковской губерніи . . . . .	119



## Въ Канцеляріи Псковскаго Губернскаго Статистическаго Комитета продаются:

Свѣдѣнія о льняной промышленности Псковской губерніи 1870 года . . . . .	„ р. 25 в.
Псковскій Статистическій сборникъ на 1871 годъ . . . . .	1 — 20—
Тоже на 1877 г. . . . .	1 — 20—
Лѣсной промыселъ въ Торопецкомъ уѣздѣ 1876 г. . . . .	„ — 15—
Хронологическій указатель къ неофициальной части Псковскихъ Губернскихъ Вѣдомостей съ 1875 года по 1878 годъ. Сост. Вл. А. Буцевичъ. . . . .	„ — 20—
О льняномъ промыслѣ въ Европейской Россіи, И. И. Василева . . . . .	„ — 30—
Результаты однодневной переписи 12 Декабря 1870 г. Ч. I. Губ. гор. Псковъ . . . . .	„ — 50—
Опытъ Статистическо-Географическаго словаря Псковскаго уѣзда, И. И. Василева . . . . .	3 — „—
Тоже, Великолуцкаго уѣзда, И. И. Василева. . . . .	2 — „—
Статистическіе очерки. Вып. II и III . . . . .	1 — „—
Къ вопросу объ обложеніи крестьянскихъ земель: Положеніе крестьянъ Псково-градской волости, какъ землевладѣльцевъ въ 1881 г., И. И. Василева . . . . .	„ — 50—
Къ вопросу о статистической организаціи, Н. А. Строкина . . . . .	„ — 30—
Льноводство Псковской губерніи, его же . . . . .	„ — 30—
Волостное правленіе какъ органъ земской статистики . . . . .	„ — 30—

с 595 Пск.

П-15

Памятная книжка  
Псковской губернии  
на 1886 г.

Псков., 1886