

# ПАМЯТНАЯ

КНИЖКА

## ПСКОВСКОЙ ГУБЕРНИИ

на 1880 годъ.

---

изданіе

ПСКОВСКАГО ГУБЕРНСКАГО СТАТИСТИЧЕСКАГО КОМИТЕТА

---

АДРЕСЪ-КАЛЕНДАРЬ

и

Статистическо-справочныя свѣдѣнія.

---

ПСКОВЪ.

ТИПОГРАФІЯ ГУБЕРНСКАГО ПРАВЛЕНІЯ.

1880.

С 595 Нек

П 15.



# ПАМЯТНАЯ КНИЖКА

## ПСКОВСКОЙ ГУБЕРНИИ

на 1880 годъ.

---

изданіе

ПСКОВСКАГО ГУБЕРНСКАГО СТАТИСТИЧЕСКАГО КОМИТЕТА.

---

### АДРЕСЪ-КАЛЕНДАРЬ

и

### Статистическо-справочныя свѣдѣнія.

---

ПСКОВЪ.

ТИПОГРАФІЯ ГУБЕРНСКАГО ПРАВЛЕНІЯ.

1880.

5565.

Печатано по распоряженію Псковскаго Губернскаго Статисти-  
ческаго Комитета.

**ОТДѢЛЪ ПЕРВЫЙ.**

**АДРЕСЪ-КАЛЕНДАРЬ.**



# ОГЛАВЛЕНІЕ.

## СПИСОКЪ ЧИНАМЪ ГРАЖДАНСКАГО, ВОЕННАГО И ДУХОВНАГО ВѢДОМСТВА.

### I. ГРАЖДАНСКОЕ ВѢДОМСТВО.

А) Губернскія учрежденія.		Стр.
Начальникъ губерніи и его канцелярія . . . . .	1	Губернскій училищный совѣтъ . . . . . 14
Губернское правленіе . . . . .	—	Губернская гимназія . . . . . —
Строительное отдѣленіе . . . . .	2	Отдѣлъ о мѣстномъ краѣ при библиотекѣ Псковской гимназіи . . . . . 16
Врачебное отдѣленіе . . . . .	3	Реальное училище . . . . . —
Губернская чертежная . . . . .	—	Учительская семинарія . . . . . —
Типографія . . . . .	—	Дирекція народныхъ учи- лищъ . . . . . 17
Губернское по городскимъ дѣламъ присутствіе . . . . .	—	Маріинск. женск. гимназія . . . . . —
Губернское по крестьян- скимъ дѣламъ присутствіе . . . . .	4	Землемѣрное училище . . . . . 19
Губернское по воинской повинности присутствіе . . . . .	—	Контрольная палата . . . . . —
Губернскій распоряди- тельный комитетъ . . . . .	5	Губернское попечитель- ство дѣтскихъ приютовъ . . . . . 20
Губернскій попечитель- ный комитетъ о тюрьмахъ . . . . .	—	Начальники шоссеиныхъ заставъ . . . . . 21
Губернскій статистичес- кій комитетъ . . . . .	6	3-я дистанція С.-Петер- бур.-Вар. желѣзной дороги . . . . . —
Губернскій предводитель дворянства . . . . .	9	Станціи С.-Петербурго- Варшавской желѣз. дороги . . . . . —
Дворянское депутатское собраніе . . . . .	—	Б) Окружное управленіе:
Губернская почтовая кон- тора . . . . .	10	Псковскій окружный судъ . . . . . 22
Телеграфъ . . . . .	—	Прокурорскій надзоръ . . . . . 23
Казенная палата . . . . .	—	Судебные слѣдователи . . . . . —
Губернское акцизное уп- равленіе . . . . .	12	Великолущій окружный судъ . . . . . 25
Губернское казначейство . . . . .	—	Прокурорскій надзоръ . . . . . —
Отдѣленіе государствен- наго банка . . . . .	—	Судебные слѣдователи . . . . . —
Губернское управленіе государственными имущес. . . . .	13	Окружное акцизное упра- вленіе 1-го округа . . . . . 26
		Окружное акцизное упра- вленіе 2-го округа . . . . . —
		Окружное акцизное упра- вленіе 3-го округа . . . . . 27

## II. ВОЕННОЕ ВѢДОМСТВО.

Управление Псковскаго губернскаго воинскаго начальника . . . . .	28	Псковское губернск. жандармское управление . . . . .	30
Царицинскій пѣхотный 146-й полкъ . . . . .	—	Псковская военная гимназія . . . . .	—
		Провіантское вѣдомство . . . . .	32

## III. ДУХОВНОЕ ВѢДОМСТВО.

Епархіальный преосвященный . . . . .	33	Духовная семинарія . . . . .	34
Духовная консисторія . . . . .	—	Попечительство о бѣдныхъ духовнаго званія . . . . .	35
Миссіонеры . . . . .	—	Духовенство римско-католическое . . . . .	—
Губернское присутствіе по дѣламъ православнаго духовенства . . . . .	34	Духовенство евангелическо-лютеранское . . . . .	—

## IV. ЗЕМСТВО.

Губернское земское собраніе . . . . .	36	рава . . . . .	37
Губернская земская управа . . . . .	—	Губернская земская больница . . . . .	38

## ГОРОДСКІЯ И УѢЗДНЫЯ УЧРЕЖДЕНІЯ.

### Псковь.

Уѣздный предводитель дворянства . . . . .	41	Уѣздная земская управа . . . . .	47
Дворянская опека . . . . .	—	Археологическ. комиссія . . . . .	—
Уѣздное по крестьянскимъ дѣламъ присутствіе . . . . .	—	Училищный совѣтъ . . . . .	48
Уѣздное по воинской повинности присутствіе . . . . .	—	Приютъ св. Ольги . . . . .	49
Городское полицейское управленіе . . . . .	42	Городское училище . . . . .	—
Городская дума . . . . .	—	Приходское училище . . . . .	—
Городская управа . . . . .	44	Евангелическо-лютеранско-церковно-приходское училище . . . . .	—
Ремесленная управа . . . . .	—	Запсковское смѣшанное двухклассное училище . . . . .	50
Торговая депутація . . . . .	—	Псковское женское училище . . . . .	—
Сиротскій судъ . . . . .	45	Завелицкое двухклассное училище при губернской земской больницѣ . . . . .	—
Временная каторжная тюрьма . . . . .	—	Съездъ мировыхъ судей . . . . .	—
Уѣздное полицейское управленіе . . . . .	—	Уѣздный землемѣръ . . . . .	51
Уѣздное земское собраніе . . . . .	46	Городовой врачъ . . . . .	—
		Уѣздный врачъ . . . . .	—
		Земскіе врачи . . . . .	52

Пожарные старосты . . . . .	52
Завѣдывающій тюрем- нымъ замкомъ . . . . .	—
Управленіе уѣзднаго во- инскаго начальника . . . . .	—
Псковскій 3-й резервный баталіонъ . . . . .	—
Настоятели и настоятель- ницы монастырей . . . . .	54
Благочинные . . . . .	—
Духовное училище . . . . .	—
Распорядительный коми- тетъ Псковскаго женскаго благотворительнаго обще- ства св. Маріи, состоящаго подъ Августѣйшимъ покрови- тельствомъ Ея Импера- торскаго Высочества Посу- дарыни Цесаревны . . . . .	55
Библиотечный комитетъ Псковской публичной би- бліотеки . . . . .	—
Правленіе мѣстнаго ко- митета общества попеченія о раненыхъ и больныхъ войнахъ . . . . .	56
Братство во имя св. Бла- говѣрнаго Великаго Князя Александра Невскаго . . . . .	—
Общество Псков. врачей . . . . .	57
Санитарные попечители . . . . .	58
Правленіе Псковскаго об- щества сельскаго хозяйств. . . . .	59
Пожарное общество . . . . .	—
Псковское общество вза- имнаго кредита . . . . .	60
Общество взаимнаго кре- дита Псковскаго уѣзднаго земства . . . . .	—
Псковскій коммерческій банкъ . . . . .	61
Псковское ссудо-сберега- тельное товарищество . . . . .	—
Агенты страховыхъ отъ огня обществъ . . . . .	62
Агенты коммерческихъ обществъ и компаній . . . . .	—

Смотрители почтовыхъ станцій . . . . .	62
Волостные старшины . . . . .	63
Управленіе производе- ля работъ въ городахъ: Псковъ, Островъ и Порховъ . . . . .	—

### Островъ.

Уѣздный предводитель дворянства . . . . .	65
Дворянская опека . . . . .	—
Уѣздное по крестьянскимъ дѣламъ присутствіе . . . . .	—
Уѣздное по воинской по- винности присутствіе . . . . .	—
Тюремное отдѣленіе . . . . .	66
Уѣздное полицейское уп- равленіе . . . . .	—
Уѣздный распорядитель- ный комитетъ . . . . .	67
Городская дума . . . . .	—
Городская управа . . . . .	68
Торговая депутація . . . . .	—
Сиротскій судъ . . . . .	—
Уѣздное казначейство . . . . .	69
Почтовая контора . . . . .	—
Уѣздное земское собраніе . . . . .	—
Уѣздная земская управа . . . . .	70
Телеграфъ . . . . .	—
Уѣздный училищный со- вѣтъ . . . . .	—
Городская земская боль- ница . . . . .	71
Городское 3-хъ-классное училище . . . . .	—
Приходское училище . . . . .	—
Съездъ мировыхъ судей . . . . .	—
Уѣздный землемѣръ . . . . .	72
Уѣздный врачъ . . . . .	—
Земскіе врачи . . . . .	—
Управленіе уѣзднаго во- инскаго начальника . . . . .	—
Смотрители: провіантска- го магазина . . . . .	73
Островскаго продоволь- ственнаго магазина . . . . .	—



Благочинные . . . . .	73
Смотрители почтовых станцій . . . . .	—
Волостные старшины . . . . .	—

**Опочка.**

Уѣздный предводитель дворянства . . . . .	75
Дворянская опека . . . . .	—
Уѣздное по крестьянскимъ дѣламъ присутствіе . . . . .	—
Уѣздное по воинской повинности присутствіе . . . . .	—
Тюремное отдѣленіе . . . . .	76
Уѣздное полицейское управленіе . . . . .	—
Уѣздный распорядительный комитетъ . . . . .	77
Городская дума . . . . .	—
Городская управа . . . . .	78
Торговая депутація . . . . .	—
Сиротскій судъ . . . . .	—
Общественный городской банкъ . . . . .	79
Уѣздное казначейство . . . . .	—
Почтовая контора . . . . .	—
Уѣздное земское собраніе . . . . .	—
Уѣздная земская управа . . . . .	80
Уѣздный училищный совѣтъ . . . . .	—
Городская земская больница . . . . .	81
Городское училище . . . . .	—
Женская прогимназія . . . . .	—
Съѣздъ мировыхъ судей . . . . .	82
Уѣздный землемѣръ . . . . .	83
Уѣздный врачъ . . . . .	—
Земскіе врачи . . . . .	—
Управленіе уѣзднаго воинскаго начальника . . . . .	—
Настоятель монастыря . . . . .	—
Благочинные . . . . .	—
Смотрители почтовых станцій . . . . .	84
Телеграфъ . . . . .	—
Волостные старшины . . . . .	—

**Новоржевъ.**

Уѣздный предводитель дворянства . . . . .	85
Дворянская опека . . . . .	—
Уѣздное по крестьянскимъ дѣламъ присутствіе . . . . .	—
Уѣздное по воинской повинности присутствіе . . . . .	—
Тюремное отдѣленіе . . . . .	86
Уѣздное полицейское управленіе . . . . .	—
Уѣздный распорядительный комитетъ . . . . .	87
Городская дума . . . . .	—
Городская управа . . . . .	88
Торговая депутація . . . . .	—
Сиротскій судъ . . . . .	—
Уѣздное казначейство . . . . .	—
Почтовая контора . . . . .	89
Бѣжаницкое почтовое отдѣленіе . . . . .	—
Уѣздное земское собраніе . . . . .	—
Уѣздная земская управа . . . . .	90
Уѣздный училищный совѣтъ . . . . .	—
Городская земская больница . . . . .	—
Городское 3-хъ-классное училище . . . . .	—
Съѣздъ мировыхъ судей . . . . .	91
Уѣздный землемѣръ . . . . .	—
Уѣздный врачъ . . . . .	—
Земскій врачъ . . . . .	—
Управленіе уѣзднаго воинскаго начальника . . . . .	92
Благочинные . . . . .	—
Волостные старшины . . . . .	—

**Великіе-Луки.**

Уѣздный предводитель дворянства . . . . .	93
Дворянская опека . . . . .	—
Уѣздное по крестьянскимъ дѣламъ присутствіе . . . . .	—

Уѣздное по воинской повинности присутствіе . . . . .	93
Тюремное отдѣленіе . . . . .	94
Уѣздное полицейское управленіе . . . . .	—
Распорядительный комитетъ . . . . .	95
Городская дума . . . . .	—
Городская управа . . . . .	97
Сиротскій судъ . . . . .	—
Уѣздное казначейство . . . . .	—
Почтовая контора . . . . .	—
Горицкое почтовое отдѣленіе . . . . .	—
Уѣздное земское собраніе . . . . .	98
Уѣздная земская управа . . . . .	—
Земская городская больница . . . . .	99
Общество взаимнаго кредита Великолуцкаго уѣзднаго земства . . . . .	—
Уѣздный училищный совѣтъ . . . . .	—
Городское 3-хъ классное училище . . . . .	100
Приходское училище . . . . .	—
Реальное училище . . . . .	—
Женская прогимназія . . . . .	101
Съѣздъ мировыхъ судей . . . . .	102
Уѣздный землемѣръ . . . . .	103
Уѣздный врачъ . . . . .	—
Земскіе врачи . . . . .	—
Управленіе уѣзднаго воинскаго начальника . . . . .	—
Настоятель и настоятельница монастырей . . . . .	—
Благочинные . . . . .	104
Уѣздное духовное училище . . . . .	—
Смотрители почтовыхъ станцій . . . . .	—
Волостные старшины . . . . .	—

### Горопеецъ.

Уѣздный предводитель дворянства . . . . .	107
---	-----

Дворянская опека . . . . .	107
Уѣздное по крестьянскимъ дѣламъ присутствіе . . . . .	—
Уѣздное по воинской повинности присутствіе . . . . .	—
Тюремное отдѣленіе . . . . .	108
Уѣздное попечительство дѣтскаго приюта . . . . .	—
Дѣтскій приютъ св. Ольги . . . . .	—
Уѣздное полицейское управленіе . . . . .	—
Уѣздный распорядительный комитетъ . . . . .	109
Городская дума . . . . .	110
Городская управа . . . . .	—
Торговая депутація . . . . .	111
Сиротскій судъ . . . . .	—
Уѣздное казначейство . . . . .	—
Почтовая контора . . . . .	—
Уѣздное земское собраніе . . . . .	—
Уѣздная земская управа . . . . .	112
Общество взаимнаго кредита Торопецкаго уѣзднаго земства . . . . .	—
Городская земская больница . . . . .	113
Училищный совѣтъ . . . . .	—
Уѣздное училище . . . . .	114
Мужское приходское училище . . . . .	—
Женское приходское училище . . . . .	—
Съѣздъ мировыхъ судей . . . . .	—
Уѣздный землемѣръ . . . . .	115
Уѣздный врачъ . . . . .	—
Управленіе уѣзднаго воинскаго начальника . . . . .	—
Настоятель монастыря . . . . .	—
Благочинные . . . . .	—
Уѣздное духовное училище . . . . .	116
Смотритель почт. станцій . . . . .	—
Волостные старшины . . . . .	—

### Холмъ.

Уѣздный предводитель дворянства . . . . .	117
---	-----

Дворянская опека . . . . .	117
Уѣздное по крестьянскимъ дѣламъ присутствіе . . . . .	—
Уѣздное по воинской повинности присутствіе . . . . .	—
Тюремное отдѣленіе . . . . .	118
Уѣздное попечительство дѣтскаго Кушелев. пріюта . . . . .	—
Дѣтскій пріютъ . . . . .	—
Уѣздное полицейское управленіе . . . . .	119
Распорядительный комитетъ . . . . .	—
Городская дума . . . . .	120
Городская управа . . . . .	121
Торговая депутація . . . . .	—
Сиротскій судъ . . . . .	—
Городской общественный банкъ . . . . .	—
Уѣздное казначейство . . . . .	122
Уѣздная почтовая контора . . . . .	—
Уѣздное земское собраніе . . . . .	—
Уѣздная земская управа . . . . .	123
Городская земская больница . . . . .	—
Училищный совѣтъ . . . . .	—
Уѣздное училище . . . . .	—
Городское Николаевское приходское училище . . . . .	124
Съѣздъ мировыхъ судей . . . . .	—
Уѣздный землемѣръ . . . . .	—
Уѣздный врачъ . . . . .	125
Управленіе уѣзднаго воинскаго начальника . . . . .	—
Благочинные . . . . .	—
Смотрители почтовыхъ станцій . . . . .	—
Волостные старшины . . . . .	—

**Порховъ.**

Уѣздный предводитель дворянства . . . . .	127
Дворянская опека . . . . .	—
Уѣздное по крестьянскимъ дѣламъ присутствіе . . . . .	—

Уѣздное по воинской повинности присутствіе . . . . .	127
Тюремное отдѣленіе . . . . .	128
Уѣздное полицейское управленіе . . . . .	—
Распорядительный комитетъ . . . . .	129
Городская дума . . . . .	—
Городская управа . . . . .	130
Сиротскій судъ . . . . .	—
Торговая депутація . . . . .	131
Общественный банкъ Жукова . . . . .	—
Уѣздное казначейство . . . . .	—
Почтовая контора . . . . .	—
Уѣздное земское собраніе . . . . .	—
Уѣздная земская управа . . . . .	132
Городская земская больница . . . . .	133
Уѣздный училищный совѣтъ . . . . .	—
Уѣздное училище . . . . .	—
Приходское училище . . . . .	134
Женская прогимназія . . . . .	—
Съѣздъ мировыхъ судей . . . . .	135
Уѣздный землемѣръ . . . . .	—
Уѣздный врачъ . . . . .	136
Земскіе врачи . . . . .	—
Управленіе уѣзднаго воинскаго начальника . . . . .	—
Настоятель монастыря . . . . .	—
Благочинные . . . . .	—
Уѣздное духовное училище . . . . .	—
Смотрители почтовыхъ станцій . . . . .	137
Волостные старшины . . . . .	—

**Безуѣздный городъ Иечеры.**

Упрощенное общественное управленіе . . . . .	139
Сиротскій судъ . . . . .	—
Торговая депутація . . . . .	—

**Александровскій по-  
садъ.**

Посадская дума . . .	139
Посадская управа . . .	140
Торговая депутація . . .	141
Сиротскій судъ . . .	—

**Посадъ Сольцы.**

Посадская дума . . .	141
Посадская управа . . .	142
Сиротскій судъ . . .	143

Торговая депутація . . .	143
Почтовая контора . . .	—
Приходское училище . . .	—
Единоувѣренный благо- чинный Псковской епархіи . . .	—

**Пригородъ Красный.**

Упрощенное обществен- ное управленіе . . .	144
Торговая депутація . . .	—
Переѣзны по службѣ . . .	145
Алфавитный указатель . . .	151



I.

# ГРАЖДАНСКОЕ ВѢДОМСТВО.

## АД ГУБЕРНСКАЯ УЧРЕЖДЕНІЯ.

**М. В. Д.**

---

Губернаторъ, двора Его Императорскаго Величества камергеръ, д. ст. сов. Михайлъ Борисовичъ *Прутченко*.

### КАНЦЕЛЯРІЯ ГУБЕРНАТОРА.

Управляющій канцелярією, состоящій при Министерствѣ Внутреннихъ Дѣлъ, ст. сов. Адамъ Викентьевичъ *Юшкевичъ*.

### Помощники его:

1-й—колл. секр. Николай Прокофьевичъ *Кудрявцевъ*.

Старшіе: 2-й—надв. сов. Николай Александровичъ *Ивановскій*.

Младшіе: 1-й—колл. асс. Николай Осиповичъ *Гиршфельдъ*

2-й—колл. асс. Николай Алексѣевичъ *Ивановъ*.

3-й—губ. секр. Николай Васильевичъ *Подашевскій*.

Завѣдывающій счетною частію, тит. сов. Александръ Викентьевичъ *Романовскій*.

Регистраторъ, колл. секр. Андрей Федоровичъ *Лызловъ*.

### Чиновники особыхъ порученій:

Старшій, колл. асс. Владиміръ Михайловичъ *Лисенко*.

Младшій (вакансія).

### ГУБЕРНСКАЯ ПРАВЛЕНІЯ.

Предсѣдательствующій—Губернаторъ.

## Члены общаго присутствія:

Вице-Губернаторъ, дѣйст. стат. сов. Леонидъ Константиновичъ Теляковскій.

Старшій совѣтникъ, ст. сов. Василій Павловичъ Лазаревичъ.

Совѣтникъ, колл. сов. Александръ Кузьмичъ Соломинъ.

Губернскій врачебный инспекторъ, дѣйст. ст. сов. Иванъ Семеновичъ Штернъ (и. д.).

Губернскій инженеръ, ст. сов. Петръ Ивановичъ Касьяндеръ (и. д.).

Губернскій архитекторъ, д. ст. сов. Аѳанасій Ивановичъ Ранвидъ.

Губернскій землемѣръ, над. сов. Михаилъ Петровичъ Ивановъ.

Секретарь губернскаго правленія, надв. сов. Федоръ Ивановичъ Троицкій.

## Дѣлопроизводители:

1-го стола, старшій, колл. асс. Иванъ Ивановичъ Анолинскій.

2-го стола, колл. асс. Дмитрій Николаевичъ Лазаревъ.

3-го стола, колл. асс. Александръ Николаевичъ Верхоустинскій.

4-го стола, колл. рег. Василій Лукьяновичъ Орель.

Помощникъ его, Константинъ Семеновичъ Германовскій (и. д.).

5-го стола, старшій, надвори. сов. Владиміръ Матвѣевичъ Манушевскій.

Помощникъ его, колл. секр. Никандръ Павловичъ Нагинъ.

Чиновникъ по счетной и экзекуторской части, колл. асс. Корнилій Ивановичъ Жадрицкій.

Регистраторъ, тит. сов. Иванъ Дмитриевичъ Троицкій.

Помощникъ его, колл. рег. Николай Тимоѣевичъ Кустовъ.

Архивариусъ, тит. сов. Дмитрій Гавриловичъ Немировъ.

Помощникъ его, тит. сов. Дмитрій Семеновичъ Перуновъ.

## СТРОИТЕЛЬНОЕ ОТДѢЛЕНІЕ ГУБЕРНСКАГО ПРАВЛЕНІЯ.

Губернскій инженеръ, ст. сов. Петръ Ивановичъ Касьяндеръ (и. д.).

Губернскій архитекторъ, д. стат. сов. Аѳанасій Ивановичъ Ранвидъ.

Младшій инженеръ, архитектурскій помощникъ, губ. секр. Казиміръ Ипполитовичъ Квинто.

Младшій архитекторъ, тит. сов. Василій Васильевичъ Сазоновъ.

Дьялопроизводитель, коллеж. асс. Казимиръ Францевичъ  
Гриневичъ.

## ВРАЧЕБНОЕ ОТДѢЛЕНІЕ ГУБЕРНСКАГО ПРАВЛЕНІЯ.

Губернскій врачебный инспекторъ, д. ст. сов. Иванъ Семеновичъ Штернъ (и. д.).

Помощникъ его, ст. сов. Корнелій Антоновичъ Раухъ.

Фармацевтъ, над. сов. Густавъ Ивановичъ Зоренфрей.

Старшій губернский ветеринарный врачъ, ст. сов. Василій Александровичъ Фростъ.

Младшій ветеринарный врачъ, Федоръ Александровичъ Кирилловъ.

Дьялопроизводитель, колл. асс. Иванъ Васильевичъ Лебедевъ.

Помощникъ его, колл. рег. Михаилъ Ефимовичъ Сачковскій.

## ГУБЕРНСКАЯ ЧЕРТЕЖНАЯ.

Губернскій землемръ, над. сов. Михаилъ Петровичъ Ивановъ.

Помощники его: 1-й, (вакансія).

2-й, тит. сов. Петръ Петровичъ Вильчевскій.

Дьялопроизводитель, тит. сов. Оттонъ Францевичъ Ковалевскій.

## ТИПОГРАФІЯ ГУБЕРНСКАГО ПРАВЛЕНІЯ.

Смотритель типографіи (онъ же начальникъ газетнаго стола и редакторъ оффиц. части губернскихъ вѣдомостей), колл. асс. Михаилъ Александровичъ Хребтовъ.

Помощникъ его, тит. сов. Николай Федоровичъ Блявскій.

Редакторъ неоф. части, колл. асс. Владиміръ Михайловичъ Лисенко.

Факторъ типографіи, потом. почет. гражд. Василій Семеновичъ Елиствевъ.

Корректоръ Александръ Михайловичъ Соловскій.

## ГУБЕРНСКАГО ПО ГОРОДСКИМЪ ДѢЛАМЪ ПРИСУТСТВІЕ.

Предсѣдатель, Губернаторъ.



**Члены:**

Вице-Губернаторъ.  
Управляющій казенною палатою.  
Прокуроръ окружнаго суда.  
Предсѣдатель съѣзда мировыхъ судей.  
Предсѣдатель губернской земской управы.  
Городской голова.  
*Завѣдывающій дѣлопроизводствомъ, колл. секр. Александръ Андреевичъ Соколовскій.*

**ГУБЕРНСКОЕ ПО КРЕСТЬЯНСКИМЪ ДѢЛАМЪ ПРИ-  
СУТСТВІЕ.**

*Предсѣдатель, Губернаторъ.*

**Члены:**

Губернскій предводитель дворянства.  
Вице-Губернаторъ.  
Управляющій казенною палатою.  
Управляющій государственными имуществами.  
Предсѣдатель губернской земской управы.  
Прокуроръ окружнаго суда.  
Непремѣнный членъ, колл. асс. Михаилъ Федоровичъ Эссенъ.  
Исправляющій обязанности секретаря, ст. сов. Адамъ Викентьевичъ Юшкевичъ.

**ГУБЕРНСКОЕ ПО ВОЕНСКОЙ ПОВИННОСТИ ПРИ-  
СУТСТВІЕ.**

*Предсѣдатель, Губернаторъ.*

**Члены:**

Губернскій предводитель дворянства.  
Вице-Губернаторъ.  
Предсѣдатель губернской земской управы.  
Одинъ изъ членовъ той же управы, по назначенію ея.  
Губернскій военскій начальникъ.  
Прокуроръ окружнаго суда.

Завѣдывающій дѣлопроизводствомъ, ст. сов. *Адамъ Викентьевичъ Юшкевичъ.*

## ГУБЕРНСКІЙ РАСПОРЯДИТЕЛЬНЫЙ КОМИТЕТЪ.

*Предсѣдатель, Губернаторъ.*

### Члены:

Губернскій предводитель дворянства.

Вице-Губернаторъ.

Губернскій воинскій начальникъ.

Управляющій казенною палатою (онъ же завѣдывающій дѣлами комитета).

Городской голова.

Предсѣдатель губернской земской управы.

Управляющій почтовою частію.

## ГУБЕРНСКІЙ ПОПЕЧИТЕЛ. КОМИТЕТЪ О ТЮРЬМАХЪ.

*Вице-президенты: Епископъ Псковскій и Порховскій.*

*Губернаторъ.*

### Директоры обязательные:

Губернскій предводитель дворянства.

Вице-Губернаторъ.

Прокуроръ Псковскаго окружнаго суда.

Управляющій казенною палатою.

Инспекторъ врачебнаго отдѣленія.

Городской голова.

### Директоры необязательные:

Псковскій Губернскій Воинскій Начальникъ.

Старшій Совѣтникъ Губернскаго Правленія.

Казначей и эзекуторъ Губернскаго Правленія.

Д. ст. сов. *Василій Ивановичъ Подашевскій.*

Отст. поруч. *Михаилъ Александровичъ Наяимовъ.*

Старшій чиновникъ особыхъ порученій канцеляріи Губернатора.

*Купцы:* Алексѣй Михайловичъ Качевъ.  
Петръ Петровичъ Калашиниковъ.  
Аркадій Васильевичъ Кирпичниковъ.  
Еонимъ Алексѣевичъ Хилевскій.  
Михаилъ Федоровичъ Балагинъ.  
Петръ Михайловичъ Степановскій.  
Мартинъ Евдокимовичъ Смирновъ.  
Петръ Федоровичъ Пошиваловъ.

*И. д. секретаря, тит. сов. Александръ Викентьевичъ Романовскій.*

## ГУБЕРНСКІЙ СТАТИСТИЧЕСКІЙ КОМИТЕТЪ.

*Предсѣдатель, Губернаторъ.*

*Помощникъ предсѣдателя, д. ст. сов. Александръ Евгениевичъ Заринъ.*

### Почетные члены:

*Павелъ, Епископъ Псковскій и Порховскій.*

*Графъ Алексѣй Сергѣевичъ Уваровъ.*

*Поручикъ Михаилъ Александровичъ Назимовъ.*

### Непремѣнные члены:

*Губернскій предводитель дворянства.*

*Вице-Губернаторъ.*

*Управляющій казенною палатою.*

*Управляющій государственными имуществами.*

*Управляющій контрольною палатою.*

*Управляющій питейно-акцизными сборами.*

*Управляющій Псковскимъ отдѣленіемъ Государств. банка.*

*Директоръ народныхъ училищъ.*

*Инспекторъ врачебнаго отдѣленія.*

*Губернскій инженеръ.*

*Губернскій архитекторъ.*

*Губернскій землемѣръ.*

*Городской голова.*

*Евангелическо-Лютеранской церкви пасторъ.*

*Настоятель Римско-Католическаго костела.*

*Членъ-секретарь, колл. асс. Сергѣй Васильевичъ Кохомскій.*

### Дѣйствительные члены:

#### *а) находящіеся въ г. Псковѣ.*

*Д. ст. сов. Николай Николаевичъ Вохинъ.*

*Д. ст. сов. Александръ Николаевичъ Яхонтовъ.*

- Д. ст. сов. *Василій Ивановичъ Подашевскій.*  
Ст. сов. *Иванъ Ивановичъ Василевъ.*  
Ст. сов. *Адамъ Викентьевичъ Юшкевичъ.*  
Протоіерей Петропавловскаго собора *Михаилъ Сергѣевичъ Князевъ.*  
*Федоръ Ермолаевичъ Бауеръ.*  
Надв. сов. *Константинъ Григорьевичъ Евлентьевъ.*  
Колл. асс. *Александръ Ивановичъ Бражниковъ.*  
Колл. асс. *Александръ Михайловичъ Козловскій.*  
*Дмитрій Ивановичъ Ивановъ.*  
Ген.-маіоръ *Александръ Готгардовичъ фонъ-Будбергъ.*  
Священникъ Анастасіевской церкви *Василій Діомидовичъ Смиречанскій.*  
Колл. асс. *Михаилъ Федоровичъ Эссенъ.*  
Колл. сов. *Владиміръ Федоровичъ Ниландеръ.*  
Колл. асс. *Осипъ Ивановичъ Тышецкій.*  
Капит. *Петръ Николаевичъ Языковъ.*  
Ст. сов. *Василій Павловичъ Лазаревичъ.*  
Колл. асс. *Александръ Михайловичъ Кислицскій.*  
Ректоръ Псковской духовной семинаріи Архим. *Герасимъ.*  
Флота кап. 1-го ранга *Николай Алексѣевичъ Беклешовъ.*  
Преподаватель Псковской семинаріи Архим. *Алексій.*  
Ст. сов. *Николай Ивановичъ Раевскій.*  
Кол. сов. *Иванъ Яковлевичъ Склярковъ.*  
Д. Ст. сов. *Павелъ Викентьевичъ Эймонтъ.*  
Д. ст. сов. баронъ *Владиміръ Фердинандовичъ Раденъ.*  
*Діонисій Іуліановичъ Стопневичъ.*  
Кап. *Левъ Михайловичъ Гуляевъ.*  
Псковскій ветеринаръ *Иванъ Яковлевичъ Шелухинъ.*  
Ст. сов. *Павелъ Карловичъ Тубенталь.*  
Дѣйствительный студентъ С.-Петербургскаго Императорскаго Университета *Николай Васильевичъ Кирпичниковъ.*  
Преподаватель Псковскаго реального училища *Михаилъ Александровичъ Бутлеровъ.*  
Губ. секр. *Леонидъ Карповичъ Вальцовъ.*

б) находящіеся въ уѣздахъ губерніи.

### Псковскомъ:

- Д. ст. сов. *Николай Федоровичъ Фанъ-деръ-Флитъ.*  
Священникъ Савво-Пустынскаго погоста *Василій Семеновичъ Меньшиковъ.*

Священникъ Виделибскаго погоста Александръ Никитичъ *Ясенскій*.

Псковскій помѣщикъ Николай Казиміровичъ *Богушевскій*.

### Островскомъ:

Отст. кап. Владиміръ Александровичъ *Изъбдиновъ*.

Городовой врачъ, колл. сов. Иванъ Мартиновичъ *Колендо*.

Свящ. Іоаннъ Семеновичъ *Ладинскій*.

### Опочецкомъ:

Колл. рег. Григорій Федоровичъ *Карповъ*.

Отст. шт.-кап. гвард. Иванъ Александровичъ *Пленъ*.

Отст. кап. гвард. Николай Петровичъ *Травинъ*.

Колл. асс. Владиміръ Карловичъ *Эккерманъ*.

Увздн. врачъ, колл. сов. Иванъ Игнатъевичъ *Инатовичъ*.

Потом. почет. гражд. Никифоръ Ивановичъ *Куколькинъ*.

Купецъ Павелъ Павловичъ *Зеленецкій*.

Протоіерей Яковъ Михайловичъ *Розановъ*.

### Новоржевскомъ:

Штабсъ-ротм. Матвѣй Корнильевичъ *Бороздинъ*.

Колл. асс. Петръ Егоровичъ *Ивановъ*.

Протоіерей Николай Ивановичъ *Юнаковскій*.

Священникъ Матвѣй Корнильевичъ *Соколовъ*.

### Великолукскомъ:

Генер.-маіоръ Николай Ивановичъ *Саврасовъ*.

Колл. сов. Иванъ Петровичъ *Муравьевъ*.

Колл. секр. Михаилъ Петровичъ *Непенинъ*.

Колл. асс. Иванъ Андреевичъ *Яковлевъ*.

Гвард. полк. Владиміръ Михайловичъ *Алексьевъ*.

Потом. поч. гражд. Платонъ Гавриловичъ *Грудининъ*.

Протоіерей Іоаннъ Михайловичъ *Пульхеровъ*.

Купецъ Михаилъ Людвиговичъ *Касперскій*.

Купецъ Николай Лукичъ *Разговоровъ*.

### Торопецкомъ:

Д. ст. сов. Иванъ Алексѣевичъ *Ганъ*.

Колл. сов. Василій Васильевичъ *Голенищевъ-Кутузовъ*.

Надв. сов. Николай Алексѣевичъ *Кутузовъ*.  
Колл. сов. Платонъ Андреевичъ *Ламберти*.

### ХОЛМСКОМЪ:

Флота лейт. Петръ Николаевичъ *Калитинъ*.  
Колл. секр. Владиміръ Александровичъ *Красноленскій*.  
Потом. поч. гражд. Иванъ Михайловичъ *Бобарыкинъ*.  
Священ. Гавріиль Васильевичъ *Беллавинъ*.  
Священ. Николай Александровичъ *Кудрявцевъ*.  
Купецъ Алексѣй Михеевичъ *Красильниковъ*.

### ПОРХОВСКОМЪ:

Д. ст. сов. Николай Николаевичъ *Аничковъ*.  
Губ. секр. Дмитрій Васильевичъ *Сергѣевскій*.  
Купеческій сынъ Яковъ Ѳедоровичъ *Ванюковъ*.  
Свящ. Павелъ Ивановичъ *Городецкій*.  
Свящ. Нилъ Семеновичъ *Васильковъ*.

### ГУБЕРНСКІЙ ПРЕДВОДИТЕЛЬ ДВОРЯНСТВА.

Д. ст. сов. Александръ Евгеньевичъ *Заринъ*.

### ДВОРЯНСКОЕ ДЕПУТАТСКОЕ СОБРАНИЕ.

*Предсѣдатель*, губернской предводитель дворянства.

Депутаты отъ дворянства уѣздовъ:

Псковскаго, — колл. асс. Петръ Карловичъ *Гилейнъ-фонъ-Гембицъ*.

Островскаго, — инженеръ, тит. сов. Александръ Александровичъ *Захаевъ*.

Опочецкаго, — колл. асс. баронъ Георгій Владиміровичъ *Розенъ*.

Новоржевскаго, — Корнетъ Николай Алексѣевичъ *Любимовъ*.

Великолукскаго, — штабсъ-ротм. Дмитрій Измайловичъ *Кастюринъ*.

Торопецкаго, — ст. сов. Георгій Сергѣевичъ *Лошаковъ*.

Холмскаго, — над. сов. баронъ Дмитрій Ѳедоровичъ *Корфъ*.

Порховскаго, — ст. сов. Евгеній Александровичъ *Окуневъ*.

*Секретарь*, губ. секр. Сергѣй Николаевичъ *Кузьминъ*.

## ГУБЕРНСКАЯ ПОЧТОВАЯ КОНТОРА.

Управляющій почтовою частію, колл. сов. Иванъ Петровичъ Велисарій.

Помощникъ управляющаго, надв. сов. Алексѣй Евстифьевичъ Евстифьевъ.

Помощники экспедитора по специальной части почтоваго дѣла:

Старшій, губ. секр Владиміръ Александровичъ Соколовскій.

Младшіе: 1-й—Петръ Ивановичъ Жемчужинъ.

2-й—Василій Ивановичъ Спасоклинскій.

Экспедиторъ распорядительной части, колл. рег. Кузьма Ивановичъ Кричевцевъ.

Помощникъ его, колл. рег. Владиміръ Александровичъ Любимскій.

Счетный чиновникъ, Петръ Арсеньевичъ Зетрревъ.

Чиновникъ особыхъ порученій, колл. асс. Владиславъ Ксаверьевичъ Вержбовскій.

## ТЕЛЕГРАФЪ.

Начальникъ Псковской станціи, колл. асс. Владиміръ Николаевичъ Гусевичъ.

Телеграфистъ 2-го разряда, Августъ-Фридрихъ Реймеръ.

Телеграфистка 3-го разряда, Ольга Петровна Огородникова.

Надсмотрщикъ: Алексѣй Егоровичъ Тимоѣевъ.

Евгеній Ивановичъ Богдановъ.

---

М. Ф.

---

## КАЗЕННАЯ ПАЛАТА.

Управляющій палатою, д. стат. сов. баронъ Константинъ Карловичъ Врангель.

Начальникъ 1-го отдѣленія, колл. асс. Александръ Михайловичъ Козловскій.

Начальникъ 2-го отдѣленія, тит. сов. Федоръ Федоровичъ Котляровъ (и. д.).

Начальникъ 3-го отдѣленія, колл. асс. Іосифъ Петровичъ Боровскій.

Секретарь (вакансія).

## Чиновники особыхъ порученій:

- Старшій*, тит. сов. Иванъ Еоимовичъ *Бернацкій*  
(и. д.).  
*Младшій*, двор. Нилъ Михайловичъ *Лучаншовъ* (и. д.).  
Для наблюденія за производствомъ торговли, колл. асс.  
Александръ Ивановичъ *Бражниковъ* (и. д.).  
*Архивариусъ*, тит. сов. Матвѣй Ивановичъ *Князевъ*.

## По I-му отдѣленію:

### *Столоначальники:*

- 1-й тит. сов. Николай Петровичъ *Нарроевскій*.  
2-й тит. сов. Викторъ Викентьевичъ *Романовскій*.  
3-й (вакансія).

### *Помощники ихъ:*

- 1-й Андрей Владиміровичъ *Назимовъ* (и. д.).  
2-й Аркадій Петровичъ *Сучковъ* (и. д.).  
3-й Михайль Степановичъ *Воскресенскій* (и. д.).

## ПО РАСПОРЯДИТЕЛЬНОМУ КОМИТЕТУ.

- Дѣлопроизводитель* (вакансія).  
*Помощникъ его*, Михайль Андреевичъ *Федоровъ* (и. д.).

## По II-му отдѣленію:

- Бухгалтеръ*, колл. секр. Алексѣй Петровичъ *Евдокимовъ*.  
*Помощникъ его*, тит. сов. Николай Дмитріевичъ *Урвинъ*.

### *Столоначальники:*

- 1-й колл. асс. Гавріилъ Никитьевичъ *Раевскій*.  
2-й губ. секр. Константинъ Станиславовичъ *Спегальскій*.  
*Помощники ихъ*: 1-й колл. секр. Александръ Ивановичъ *Молчановъ*.  
2-й Дмитрій Константиновичъ *Герасимовъ* (и. д.).



### По III-му отдѣленію:

*Бухгалтеры:* 1-й губ. секр. Александръ Феликсовичъ Франіо (и. д.).

2-й колл. рег. Юлій Станиславовичъ Каминскій.

3-й Иванъ Ивановичъ Полянскій (и. д.).

4-й (вакансія).

*Помощники изъ:* 1-й колл. асс. Иванъ Ивановичъ Покровскій.

2-й колл. рег. Михайль Васильевичъ Борисовъ (и. д.).

3-й Арсеній Михайловичъ Тихановъ (и. д.).

4-й Андрей Алексѣевичъ Никитинъ (и. д.).

5-й Томась-Станиславъ Іосифовъ-Гавриловъ Тышецкій.

6-й (вакансія).

7-й (вакансія).

8-й (вакансія).

*Пробирьеръ,* колл. секр. Дмитрій Леонтьевичъ Изъюрровъ.

### ГУБЕРНСКАЕ АКЦИЗНОЕ УПРАВЛЕНІЕ.

*Управляющій,* д. ст. сов. Августъ Андреевичъ Пихлау.

*Старшій ревизоръ,* колл. сов. Оттокаръ Карловичъ Тальбергъ.

*Секретаръ,* надв. сов. Семень Еeimовичъ Ивановъ.

*Бухгалтеръ,* колл. асс. Михайль Ниловичъ Банинъ.

*Помощникъ бухгалтера,* риж. гр. Эмилій Фридриховичъ Каріусъ.

### ГУБЕРНСКАЕ КАЗНАЧЕЙСТВО.

*Губернскій казначей,* ст. сов. Федоръ Федоровичъ Поппе.

*Помощникъ казначея,* над. сов. Осипъ Михайловичъ Краевскій.

*Старшій бухгалтеръ,* Алексѣй Петровичъ Порозовъ (и. д.).

*Бухгалтеры:* колл. секр. Александръ Васильевичъ Трифановъ.

Тит. сов. Павелъ Кузьмичъ Соломинъ.

Михайль Осиповичъ Эсмонтъ (и. д.).

*Кассиры:* надв. сов. Ермогенъ Федоровичъ Соловскій.

Губ. сек. Антонъ Антоновичъ Самойловъ.

### ОТДѢЛЕНІЕ ГОСУДАРСТВЕННАГО БАНКА.

*Управляющій,* ст. сов. Алексѣй Николаевичъ Плющевскій-Плющикъ.

Контролеръ, колл. сов. Анастасій Михайловичъ Марченко.

Бухгалтеръ, колл. сов. Викторъ Фердинандовичъ Зброскій.

Кассиръ, колл. асс. Николай Петровичъ Штиксъ.

Старшіе помощники контролера: 1-й, губ. секр. Николай Павловичъ Полянскій.

2-й, колл. асс. Федоръ Михайловичъ Никифоровскій.

Старшій помощникъ кассира, колл. асс. Николай Балтазаровичъ Корниловичъ.

Младшіе помощники контролера: 1-й тит. сов. Василій Николаевичъ Соловскій.

2-й, Михаилъ Родіоновичъ Ольшевскій.

3-й, губ. секр. Павелъ Александровичъ Соколовскій.

Младшій помощникъ кассира, Николай Александровичъ Губановъ.

### Члены учетнаго комитета:

Купцы: Петръ Михайловичъ Стежновскій.

Романъ Адамовичъ Картау.

Иванъ Ивановичъ Шмидтъ.

Эдуардъ Романовичъ Сутофъ.

Алексій Алексѣевичъ Шелковъ.

Купеческій сынъ Аркадій Васильевичъ Кирпичниковъ.

Романъ Егоровичъ Гентъ.

---

## М. Г. И.

---

### ГУБЕРНСКОЕ УПРАВЛЕНІЕ ГОСУДАРСТВЕННЫМИ ИМУЩЕСТВАМИ.

Управляющій, д. ст. сов. Александръ Варлаамовичъ Эрнъ.

Младшій лѣсной ревизоръ, надв. сов. Николай Павловичъ Чижиговъ.

Чиновникъ особыхъ порученій, колл. асс. Алексій Алексѣевичъ Валуевъ.

Столоначальникъ, колл. асс. Павелъ Антоновичъ Антоновъ.

Землемѣръ, колл. асс. Михаилъ Ивановичъ Зайцевъ.

Топографъ, колл. секр. Петръ Карповичъ Вихровъ.

Бухгалтеръ и исполнительъ, колл. асс. Петръ Антоновичъ Панфиловичъ.

Помощникъ его, Эдуардъ Егоровичъ *Мащилевичъ*.

Помощникъ столоначальника, Александръ Ивановичъ *Лебедевъ* (и. д.).

Архивариусъ, колл. рег. Ипполитъ Алексѣевичъ *Ильменскій* (и. д.).

### ЛѢСНИЧІЕ:

*Псковскій*, колл. асс. Викторъ Ивановичъ *Бражниковъ*.

Помощникъ его, губ. секр. Николай Павловичъ *Павловъ*.

*Островскій*, Зиновій Даниловичъ *Штуль* (кондукторъ).

*Опочецкій*, губ. секр. Игнатій Михайловичъ *Калискій*.

*Великолукскій*, губ. секр. Аванасій Александровичъ *Тугариковъ*.

*Холмскій*, тит. сов. Елеѣерій Ѳедоровичъ *Масловскій*.

Помощникъ его, Александръ Казиміровичъ *Грацевичъ* (кондукторъ).

*Порховскій*, губ. секр. Александръ Ивановичъ *Морозовъ* (кондукторъ).

---

Корреспондентъ Главнаго Управленія Государственнаго Коннозаводства по Псковской губерніи, д. ст. сов. Леонидъ Константиновичъ *Теляковскій*.

## М. Н. П.

### ГУБЕРНСКІЙ УЧИЛИЩНЫЙ СОВѢТЬ.

*Предсѣдатель*, Псковскій уѣздный предводитель дворянства.

#### Члены:

Инспекторъ народныхъ училищъ Псковской губерніи.

Отъ Министерства Народнаго Просвѣщен., состоящій въ VIII кл. Ѳаддей Антоновичъ *Адашкевичъ*.

Отъ Министерства Внутреннихъ Дѣлъ Псковскій уѣздный исправникъ.

Отъ духовенства, протоіер. Петръ Михайловичъ *Доловскій*.

Отъ города д. студентъ Николай Васильевичъ *Кирпичниковъ*.

Отъ земства Предсѣдатель уѣздной земской управы.

### ГУБЕРНСКАЯ ГИМНАЗІЯ.

Почетный попечитель гимназій, Губернскій Предводитель Дворянства.

Директоръ, ст. сов. Оскаръ Ѳедоровичъ Гаазе.

Инспекторъ, ст. сов. Иванъ Захарьевичъ Вараксинъ.

Законоучители: протоіерей Кирилъ Матвѣевичъ Альбовъ.

Состоящій въ VIII кл. преподаватель закона Божія Карлъ Андреевичъ Йогансенъ.

Ксендзъ, Фелиціанъ Матвѣевичъ Кожановскій.

### Учители:

Преподаватель древнихъ языковъ, логики и воспитатель при пансіонѣ, над. сов. Оскаръ Людовиковичъ Кюнъ.

Преподаватель древнихъ языковъ, над. сов. Алоизій Антоновичъ Прохазка.

Преподаватель древнихъ языковъ, колл. сов. Осипъ Петровичъ Витошинскій.

Преподаватель языковъ, латинскаго и нѣмецкаго, состоящій въ VIII кл. Карлъ Ивановичъ Йогансонъ.

Преподаватель русскаго языка, словесности и бібліотекаръ, сост. въ VIII кл. Густавъ Любимовичъ Конъ.

Преподаватель физики и математики и секретарь педагогическаго совѣта, ст. сов. Владиміръ Алексѣевичъ Поповъ.

Преподаватель математики, сост. въ VIII кл. Александръ Ивановичъ Турбинъ.

Преподаватель исторіи и геометріи, сост. въ VIII кл. Павелъ Алексѣевичъ Говорливый.

Преподаватель нѣмецкаго языка, колл. асс. Максимилианъ-Александръ Гвидовичъ Гиргенсонъ.

Преподаватель французскаго языка, Нюма Одиссеевичъ Жаке.

Преподаватель рисованія и чистописанія, губ. секр. Иванъ Ѳедоровичъ Жданко.

Преподаватель русскаго языка, ариѳметики и чистописанія въ приготовительномъ классѣ, колл. асс. Матвѣй Ксаверьевичъ Стефановичъ.

Помощникъ наставниковъ и воспитатель при пансіонѣ, сост. въ X кл. Александръ Андреевичъ Камне.

Помощникъ наставниковъ, сост. въ X кл. Александръ Михайловичъ Смирновъ.

Учитель свѣтскаго пѣнія, Ѳедоръ Васильевичъ Липсбергъ.

Учитель гимнастики и танцевъ, Феликсъ Станиславовичъ Новацкій.

Врачъ пансіона и гимназіи, колл. сов. Оттонъ Оттоновичъ Гиртенсонъ.

Зубной Врачъ, колл. рег. Карлъ Ивановичъ Камрадъ.

## ОТДѢЛЪ О МѢСТНОМЪ КРАѢ ПРИ БИБЛІОТЕКѢ ПСКОВСКОЙ ГИМНАЗІИ.

Завѣдывающій отдѣломъ, преподаватель гимназіи Густавъ Любимовичъ Конъ.

Бухгалтеръ, д. ст. сов. Петръ Акимовичъ Ломанъ (и. д.).

Письмоводитель, Семень Ивановичъ Назаровъ (и. д.).

Экономъ при пансіонѣ, Мартинъ Ивановичъ Зерцевичъ (и. д.).

## РЕАЛЬНОЕ УЧИЛИЩЕ.

Директоръ, ст. сов. Николай Ивановичъ Раевскій.

Инспекторъ, сост. въ VI кл. Михайлъ Александровичъ Бутлеровъ (и. д.).

Законоучители: священникъ Семень Андреевичъ Хвоинскій.

Ксендезъ: Фелиціанъ Матвѣевичъ Кохановскій.

## Преподаватели:

Русскаго языка и исторіи, колл. асс. Иванъ Андреевичъ Введенскій.

Нѣмецкаго языка, тит. сов. Василій Ивановичъ Епинатъевъ.

Коммерческихъ наукъ, Сергѣй Алексѣевичъ Хорошавинъ.

Механики и спеціальн. пред. дополн. класса, сост. въ VIII кл. Фердинандъ Осиповичъ Милевскій.

Математики, Валеріанъ Петровичъ Соколовъ.

Французскаго языка, Альфредъ Фрэнцевичъ Анспахъ.

Математики, Владиславъ Лукичъ Недзвецкій.

Нѣмецкаго языка, Петръ Петровичъ Гутманъ.

Помощники классн. наставниковъ, Иванъ Ивановичъ Знаменскій.

Александръ Германовичъ Альбрехтъ.

Врачъ, колл. сов. Александръ Васильевичъ Бляевъ.

## УЧИТЕЛЬСКАЯ СЕМИНАРІЯ.

Почетный попечитель, сост. въ VI кл. Николай Казиміровичъ Богушевскій.

Директоръ, над. сов. Федоръ Васильевичъ Кестнеръ.

Законоучитель, священникъ Константинъ Константиновичъ Островскій.

## Наставники:

Колл. асс. Митрофанъ Егоровичъ *Маккавеевъ*.

Над. сов. Петръ Лукьяновичъ *Корниловъ*.

Состоящій въ VIII кл. Иванъ Алексѣевичъ *Соколовскій*.

Учитель начальной школы, Александръ Викторовичъ *Манскій*.

Учитель подготов. кл. Иванъ Андреевичъ *Орловъ* (и. д.).

Учитель пѣнія, священникъ Иванъ Андреевичъ *Обросовъ*.

Врачъ, колл. сов. Александръ Васильевичъ *Бѣляевъ*.

Письмоводитель, Михаилъ Ивановичъ *Миновскій*.

## ДИРЕКЦІЯ НАРОДНЫХЪ УЧИЛИЩЪ.

Директоръ народныхъ училищъ, колл. сов. Иванъ Яковле-  
вичъ *Скляръ*.

## Инспекторы:

1-го района, колл. сов. Владиміръ Федоровичъ *Ниландеръ*.

2-го района, колл. асс. Гавріиль Гарріиловичъ *Поповъ*.

3-го района, колл. асс. Германъ Андреевичъ *Серебряниковъ*.

## МАРИИВСКАЯ ЖЕНСКАЯ ГИМНАЗІЯ.

### Попечительный совѣтъ:

Почетный попечитель, Пековскій Губернаторъ.

Почетная попечительница, Марія Федоровна *Прутченко*.

Предсѣдатель совѣта, губернский предводитель дворянства.

### Члены:

Отъ губернскаго Земства, Предсѣдатель губернской земской  
управы.

Отъ уезднаго Земства: Предсѣдатель земской управы.

Членъ управы Дмитрій Ивановичъ *Ивановъ*.

Директоръ реального училища Николай Ивановичъ *Раев-  
скій*.

Отъ городского общества: городской голова Эдуардъ Рома-  
новичъ *Сутгофъ* и Иванъ Ивановичъ *Шмидтъ*.

*Начальница гимназій, Зинаида Дмитриевна Ставиская.*  
*Дѣлопроизводитель совѣта, Діонисій Іуліановичъ Стопневичъ.*

### *Педагогическій совѣтъ.*

*Предсѣдатель совѣта, Николай Ивановичъ Раевскій.*  
*Начальница гимназій, Зинаида Дмитриевна Ставиская.*  
*Александра Степановна Зелинская.*  
*Ольга Александровна Митавская.*  
*Элеонора Карловна Ределинъ.*  
*Вильгельмина Егоровна Ключе.*  
*Александра Ивановна Березская.*  
*Альвина Андреевна Гиршинъ.*

### *Преподаватели и преподавательницы:*

*Закона Божія, православнаго исповѣданія: священникъ*  
*Федоръ Петровичъ Яхонтовъ.*  
*Священникъ Матвѣй Федоровичъ Любомірскій.*  
*Протоіерей Михаилъ Сергѣевичъ Князевъ.*  
*Римско-Католическаго исповѣданія, ксендзъ Фелиціанъ Мат-*  
*вѣевичъ Кохановскій.*  
*Лютеранскаго исповѣданія, пасторъ Германъ Карловичъ*  
*Брезинскій.*

### *Учители:*

*Русскаго языка, сост. въ VIII кл. Густавъ Любимовичъ*  
*Конъ.*  
*Русскаго языка, онъ же и секретарь совѣта, Діонисій Іулі-*  
*ановичъ Стопневичъ.*  
*Учительница Русскаго языка, Марія Ипполитовна Боуфемъ.*  
*Ариѳметики: сост. въ VIII кл. Владиславъ Лукичъ Нед-*  
*звецкій и Валеріанъ Петровичъ Соколовъ.*  
*Географіи, над. сов. Леонидъ Васильевичъ Васильевъ.*  
*Физики: тит. сов. Николай Федотовичъ Чернякъ. и*  
*Над. сов. Петръ Антоновичъ Антоновъ.*  
*Исторіи: колл. асс. Митрофанъ Егоровичъ Маккавьевъ,*  
*Состоящій въ VIII кл. Павелъ Алексѣевичъ Говорливый и*  
*Марія Александровна Эрнъ.*  
*Методики, колл. асс. Иванъ Екимовичъ Сигорскій.*  
*Латинскаго языка, губ. секр. Михаилъ Ивановичъ Быстровъ.*  
*Рисованія, губ. секр. Иванъ Федоровичъ Жданко.*  
*Гимнастики и танцеванія, сост. въ IX кл. Феликсъ Ста-*  
*ниславовичъ Новацкій.*  
*Учительница образцовой школы, Александра Петровна*  
*Смольягина.*

## М. Ю.

---

### ЗЕМЛЕМѢРНОЕ УЧИЛИЩЕ.

Начальникъ училища, д. ст. сов. Павелъ Викентьевичъ Эймонтъ.

Надзиратели и преподаватели: колл. асс. Владиміръ Филипповичъ Дормидонтовъ.

Колл. асс. Александръ Егоровичъ Чудовъ.

Преподаватель, колл. асс. Матвѣй Ивановичъ Непомнящій.

Колл. секр. Александръ Григорьевичъ Покатилло.

---

## Г. Б.

---

### КОНТРОЛЬНАЯ ПАЛАТА.

Управляющій, надв. сов. Валерій Іосифовичъ Корибутъ-Дашкевичъ.

Старшіе ревизоры: ст. сов. Иванъ Ивановичъ Василевъ.

Стат. сов. Антонъ Матвѣевичъ Галиновскій.

Секретарь (вакансія.).

### Помощники ревизоровъ:

Тит. сов. Василій Алексѣевичъ Кузнецовъ.

Тит. сов. Ѳедоръ Константиновичъ Власовъ.

Колл. секр. Петръ Петровичъ Перстинскій (и. д.).

Журналистъ, (вакансія.).

### Счетный чиновникъ.

Колл. секр. Павелъ Петровичъ Сучковъ.

---



# В. У. И. М.

## ГУБЕРНСКАЕ ПОПЕЧИТЕЛЬСТВО ДѢТСКИХЪ ПРИУТОВЪ.

*Предсѣдатель, Губернаторъ.*

*Постоянный почетный членъ, Епископъ Псковскій и Порховскій.*

### Дѣйствительные члены:

Губернскій предводитель дворянства.

Вице-Губернаторъ.

Управляющій государственными имуществами.

Городской голова.

Попечительница Псковскаго дѣтскаго приюта Св. Ольги.

Помощница попечительницы Псковскаго дѣтскаго приюта.

Директоръ Псковскаго дѣтскаго приюта Св. Ольги.

### Почетные члены:

Колл. сов. Оттонъ Оттоновичъ Гиргенсонъ.

Колл. сов. Корнилій Антоновичъ Раухъ.

Колл. сов. Антонъ Осиповичъ Жолкевичъ.

Подполк. Семень Леонтьевичъ Ванчукъ.

Колл. асс. Николай Васильевичъ Вельяшевъ.

Колл. асс. баронъ Анатолій Владиміровичъ Фанъ-деръ-Паленъ.

Колл. асс. Николай Федоровичъ Беккеръ.

Тит. сов. Корнилій Яковлевичъ Курочкинъ.

Дворянинъ Евсевій Альбертовичъ Стокальскій.

Потомств. поч. гражд. Никифоръ Ивановичъ Кукольникъ.

Купцы: Федоръ Михайловичъ Плюшкинъ (онъ же и казначей губернскаго попечительства).

Романъ Адамовичъ Картау.

Иванъ Степановичъ Калашниковъ.

Карлъ Ивановичъ Гелдтъ

Колл. асс. баронъ Георгъ-Карлъ Фонъ-Коскуль.

Над. сов. Владиміръ Григорьевичъ Никифоровъ.

Над. сов. Петръ Михайловичъ Шенкъ.

Колл. асс. Александръ Васильевичъ Швалевъ.

Тит. сов. Павелъ Ивановичъ Ивановъ.

Колл. асс. Евстафій Феофиловичъ Вонзь-Свидерскій.

Пск. пом. Николай Казиміровичъ Богушевскій.  
Над. сов. Дмитрій Дмитриевичъ Урвинъ.  
Купецъ Михаилъ Федоровичъ Балагинъ.  
Дѣлопроизводитель, колл. асс. Михаилъ Федоровичъ Эссенъ.

---

## М. П. С.

---

### НАЧАЛЬНИКИ ШОССЕЙНЫХЪ ЗАСТАВЪ.

Завѣдывающій 1 дист. III отд. IX окр., инж., губ. секр.  
Иванъ Герасимовичъ Михелисъ.

Псковской, тит. сов. Людвигъ Войцеховичъ Косицкій.

Островской, тит. сов. Константинъ Гавриловичъ Ивановъ.

Помощникъ его, Александръ Ивановичъ Микинхисъ,

### 3-я ДИСТАНЦІЯ С.-ПЕТЕРБУРГСКО-ВАРШАВСКОЙ ЖЕЛѢЗНОЙ ДОРОГИ.

Начальникъ дистанціи, инженеръ, отст. штаб.-кап. Алек-  
сандръ Федоровичъ Ливанскій.

Производитель работъ, Феликсъ Станиславовичъ Ясинскій.

Смотритель магазина, Иванъ Ивановичъ Соковичъ.

Письмоводитель, отст. майоръ Никандръ Михайловичъ Бу-  
данцовъ.

Смотритель дорожный, Александръ Петровичъ Радульскій.

Смотритель зданій, отст. подполк. Казиміръ Ивановичъ  
Бредисъ.

Дорожный мастеръ, Іустинъ Игнатьевичъ Марцынкевичъ.

### СТАНЦІИ С.-ПЕТЕРБУРГСКО-ВАРШАВСКОЙ ЖЕЛѢЗ- НОЙ ДОРОГИ.

Начальникъ станціи, Карлъ Петровичъ Звирдзе.

Помощникъ его, Александръ Антоновичъ Зайцевъ.

Товарные кассиры: Владиміръ Николаевичъ Векслеръ.

Николай Александровичъ Клебенъ.

Богажные кассиры: Иванъ Львовичъ Цандеръ.

Иванъ Григорьевичъ Озеровъ.

Помощникъ ревизора движенія, Николай Яковлевичъ Фроловъ.

## Псковскій участокъ.

### Экспедиція подвижнаго состава и тяги.

Начальникъ участка, подпор. Николай Николаевичъ Рагозинъ.

Старшій отмытчикъ, Робертъ Мироновичъ Ганзенъ.

Отмытчики: Романъ Александровичъ Лаисъ и  
Егоръ Францевичъ Вебсъ.

Оберъ-машинистъ, Августъ Антоновичъ Кауффейльдъ.

Смотритель кладовой, Дмитрій Петровичъ Гемиліанъ.

Переписчикъ, Василій Григорьевичъ Григорьевъ.

---

## В. ОКРУЖНОЕ УПРАВЛЕНІЕ.

### ПСКОВСКІЙ ОКРУЖНЫЙ СУДЪ.

Предсѣдатель, д. стат. сов. баронъ Владиміръ Фердинандовичъ Раденъ.

Товарищъ его, над. сов. Иванъ Петровичъ Зоринъ.

#### Члены:

Д. стат. сов. Антонъ Ивановичъ Щетинскій.

Колл. асс. Михаилъ Илларионовичъ Окуневъ.

Надв. сов. Павелъ Ивановичъ Фонъ-деръ-Роппъ.

Тит. сов. Викторъ Александровичъ Мельниковъ.

Колл. асс. Александръ Владиміровичъ Гросманъ.

Колл. секр. Леонидъ Владиміровичъ Назимовъ.

Секретарь гражданскаго отдѣленія, тит. сов. Александръ Александровичъ Фонъ-Манусъ.

Помощники его: колл. рег. Павелъ Евгеніевичъ Егоровъ  
(и. д.).

Владиміръ Александровичъ Вишняковъ (и. д.).

Секретарь уголовнаго отдѣленія, колл. асс. Аполлосъ Васильевичъ Скворцовъ.

Помощникъ его, Константинъ Васильевичъ Долговъ.

Архивариусъ, надв. сов. Константинъ Григорьевичъ Евлен-  
тѣевъ.

## Судебные пристава:

Тит. сов. Петръ Захарьевичъ *Цыганковъ*, въ г. Псковѣ.

Иванъ Яковлевичъ *Назыревъ*, въ г. Псковѣ.

Болеславъ Дементьевичъ *Чернявскій*, въ г. Псковѣ.

Колл. асс. Игнатій Станиславовичъ *Цымаховичъ*, въ городѣ  
Островѣ.

Колл. секр. Павелъ Антоновичъ *Саковичъ*, въ городѣ  
Опочкѣ.

Колл. асс. Карпъ Васильевичъ *Яновскій*, въ городѣ  
Порховѣ.

## Кандидаты на судебныя должности:

Колл. секр. Павелъ Тимоѳеевичъ *Малаевъ*.

Колл. секр. Леонидъ Николаевичъ *Бровковичъ*.

Колл. секр. Константинъ Александровичъ *Берхманъ*.

## ПРОКУРОРСКІЙ НАДЗОРЪ.

Прокуроръ окружнаго суда, надв. сов. Викентій Георгіе-  
вичъ *Вильямсонъ*.

### Товарищи его:

Тит. сов. Александръ Константиновичъ *Михайловъ*, въ  
г. Порховѣ.

Колл. асс. Павелъ Семеновичъ *Жигмонтъ*, въ Островѣ и  
Опочкѣ.

Тит. сов. Юлій Александровичъ *Зданскій*, въ г. Псковѣ  
(и. д. тов. прок.).

И. д. Секретаря, колл. секр. Георгій Александровичъ  
*Фонъ-Манусъ*.

## Кандидатъ на судебныя должности.

Колл. секр. Георгій Александровичъ *Фонъ-Манусъ*.

## Судебные слѣдователи:

Города Пскова, губ. секр. Илья Григорьевичъ *Эносовъ* (и. д.).

Псковскаго уѣзда: 1-го участка, и по особо-важнымъ дѣламъ, колл. секр. Яковъ Яковлевичъ *Чемадуровъ*.

2-го участка, тит. сов. Александръ Гасильевичъ *Гоббе* (и д.).

Островскаго уѣзда: 1-го участка, тит. сов. Захаръ Александровичъ *Карножицкий* (и д.).

2-го участка, Осипъ Иеронимовичъ *Михаэлисъ* (и д.).

Опочецкаго уѣзда: колл. секр. Александръ Константиновичъ *Боркъ*.

Порховскаго уѣзда: 1-го участка, над. сов. Антонъ Ивановичъ *Тищенко*.

2-го участка, тит. сов. Иванъ Ивановичъ *Четыркинъ*.

3-го участка, колл. секр. Иванъ Людвиговичъ *Штюрмеръ*.

### Нотаріусы:

*Старшій*, колл. сов. Захарій Александровичъ *Татарскій*.

*Младшій*: Иванъ Ивановичъ *Плосконный*, въ Псковѣ.

Над. сов. Петръ Осиповичъ *Богушевичъ*, въ Псковѣ.

Дворян. Евгенийъ Ростиславовичъ *Клингенберъ*, въ Псковѣ.

Губ. секр. Павелъ Феликсовичъ *Галицкий*, въ Островѣ.

Дворянинъ Антонъ Михайловичъ *Бѣлевичъ*, въ Островѣ.

Колл. секр. Левъ Игнатьевичъ *Игнатовичъ*, въ Опочкѣ.

Александръ Михайловичъ *Петровъ*, въ Опочкѣ.

Губ. секр. Антонъ Станиславовичъ *Василевскій*, въ Порховѣ.

### Присяжные поверенные:

Игнатій Игнатьевичъ *Виткевичъ*.

### Помощники присяжныхъ поверенныхъ:

Дѣйстви. студентъ Императорскаго Московск. университета  
Адамъ Абдоновичъ *Карновичъ*.

### Частные поверенные:

Губ. секр. Карлъ Михайловичъ *Власевичъ*.

Иванъ Корнильевичъ *Жадрицкий*.

Губ. секр. Балтазаръ Балтазаровичъ *Колесинскій*.

Личн. поч. гражд. Николай Федоровичъ *Миролюбовъ*.

Губ. секр. Казиміръ Степановичъ *Родзевичъ*.

## ВЕЛИКОЛУЦКІЙ ОКРУЖНЫЙ СУДЪ.

*Предсѣдатель (вакансія).*

### Члены:

Тит. сов. Николай Ивановичъ *Ансіо*.

Колл. секр. Михаилъ Петровичъ *Непенинъ*.

Губ. секр. Андрей Ивановичъ *Мармылевъ*.

*Секретарь*, надв. сов. Иванъ Ильичъ *Силинъ*.

### *Помощники секретаря:*

Колл. рег. Петръ Лаврентьевичъ *Крынинъ*.

Губ. секр. Людвигъ Донатовичъ *Ковзанъ*.

### Судебные пристава:

Колл. асс. Ѳедоръ Ѳедоровичъ *Тыртовъ*.

Тит. сов. Михаилъ Александровичъ *Григорьевъ*.

Надв. сов. Александръ Петровичъ *Меглицкій*.

Надв. сов. Платонъ Васильевичъ *Родишевскій*.

Колл. асс. Нилъ Александровичъ *Аплечеевъ*.

*Кандидатъ на судебныя должности*, губ. секр. Александръ Петровичъ *Непенинъ*.

## ПРОКУРОРСКІЙ НАДЗОРЪ.

*Прокуроръ окружнаго суда*, ст. сов. Иванъ Петровичъ *Муравьевъ*.

### *Товарищи его:*

1-го участка, ст. сов. Григорій Петровичъ *Бабинъ*.

2-го участка, колл. секр. Анатолій Васильевичъ *Лазаревскій*.

### И. д. Судебныхъ слѣдователей:

Тит. сов. Оттонъ Игнатьевичъ *Рехермажеръ*, въ В. Лукахъ.

Д. ст. Демидов. лицея Иванъ Андреевичъ *Песочинскій*, въ г. Новоржевѣ.

Губ. секр. Іосифъ Іосифовичъ *Ростовскій*, Торопецкаго уѣзда 1-го участка.

Тит. сов. Николай Васильевичъ *Лапинъ*, Торопецкаго уѣзда 2-го участка.

Колл. асс. Алексѣй Ивановичъ *Флоріановъ*, Холмскаго уѣзда.

### Нотаріусы:

*Старшій*, надв. сов. Николай Алексѣевичъ *Шинюновъ* (и. д.).

*Младшіе*: отст. поруч. Василій Петровичъ *Григорьевъ*, въ г. Великихъ-Лукахъ.

Колл. секр. Антонъ Семеновичъ *Затеплинскій*, въ Новоржевѣ.

Колл. секр. Николай Павловичъ *Болотниковъ*, въ Торопцѣ.

Колл. рег. Григорій Самуиловичъ *Угриновичъ*, въ Торопцѣ.

Рафаилъ Алексѣевичъ *Алексеевъ*, въ Холмѣ.

Павелъ Александровичъ *Шеляпинъ*, въ Холмѣ.

### Присяжный поверенный.

Губ. секр. Александръ Ѳомичъ *Цытовичъ*.

## ОКРУЖНОЕ АКЦИЗНОЕ УПРАВЛЕНІЕ 1-ГО ОКРУГА (ВЪ Г. ПСКОВѢ).

*Надзиратель 1-го округа*, надв. сов. Евгеній Францевичъ *Фонъ-Заменъ*.

### *Помощники его:*

*Младшіе*: въ 1 уч.—колл. асс. Никаноръ Ивановичъ *Кужинъ*.

Во 2 уч.—апт. пом. Оскаръ Генриховичъ *Якоби*.

*Старшій помощникъ надзирателя*, колл. асс. Алексѣй Константиновичъ *Подчекаевъ*, въ Опочкѣ.

*Письмоводитель и бухгалтеръ*, губ. секр. Иванъ Ивановичъ *Лапочкинъ*.

## ОКРУЖНОЕ АКЦИЗНОЕ УПРАВЛЕНІЕ 2-ГО ОКРУГА (ВЪ Г. НОВОРЖЕВѢ).

*Надзиратель 2 округа*, надв. сов. Петръ Дмитриевичъ *Урвинъ*.

### *Помощники его:*

*Старшій*, во 2 уч.—колл. асс. Василій Ефимовичъ *Ивановъ*, въ Новоржевѣ.

*Младшіе*: въ 1 уч.—колл. асс. Эрнстъ Ивановичъ *Целлинскій*, въ Порховѣ.

Въ 3 уч.—тит. сов. Эразмъ Ивановичъ Кобльскій, въ Великихъ-Лукахъ.

Письмоводитель и бухгалтеръ, тит. сов. Александръ Петровичъ Анисимовъ.

## ОКРУЖНОЕ АКЦИЗНОЕ УПРАВЛЕНИЕ 3-ГО ОКРУГА (въ г. Великихъ-Лукахъ).

Надзиратель 3 округа, надв. сов. Леонидъ Александровичъ Рудановскій.

### Помощники его:

Старшіе: въ 1 уч.—тит. сов. Николай Степановичъ Александровичъ, въ Великихъ-Лукахъ.

Во 2 уч.—колл. асс. Іосифъ Антоновичъ Островскій, въ Торопцѣ.

Въ 3 уч.—колл. секр. Иванъ Ивановичъ Фонъ-Зекъ, въ Торопцѣ.

Младшіе: въ 4 уч.—Александръ Александровичъ Малашовскій.

Безъучастковый—дв. Антонъ Дементьевичъ Соколъ.

Письмоводитель и бухгалтеръ, Оттонъ Оттоновичъ Квестъ.

---



II.

# ВОЕННОЕ ВѢДОМСТВО.

## УПРАВЛЕНИЕ ПСКОВСКАГО ГУБЕРНСКАГО ВОИНСКАГО НАЧАЛЬНИКА.

*Псковскій губернский воинскій начальник, ген.-маіоръ баронъ Александръ Готгардовичъ Фонъ-Будбергъ.*

*Старшіе адъютанты: кав. Левъ Михайловичъ Гуляевъ.  
И. д. ст. адъютанта, шт. кап. Александръ Николаевичъ Рыннъ.*

### ЦАРИЦИНСКІЙ ПѢХОТНЫЙ 146-й ПОЛКЪ.

*Командиръ полка, полк. Іосифъ Ануфріевичъ Квицинскій.  
Завѣдывающій хозяйствомъ, маіоръ Яковъ Матвѣевичъ Нарушевичъ.*

*Полковой адъютантъ, шт. кап. Антонъ Евсаверьевичъ Ковалевскій.*

*Полковой казначей, пор. Николай Александровичъ Герасимовъ (и. д.).*

*Полковой квартирмейстеръ, подпор. Павелъ Ивановичъ Сежеко (и. д.).*

*Завѣдывающій оружіемъ, пор. Михаилъ Владиміровичъ Норевъ.  
Завѣдывающій полковою учебною командою, пор. Іосифъ Луничъ Войцеховичъ.*

#### *Полковые врачи:*

*Старшій, колл. сов. Станиславъ Францевичъ Черенкевичъ.*

*Младшіе: над. сов. Моисей Львовичъ Пумпянскій и колл. асс. Иванъ Николаевичъ Исполатовъ.*

*Полковой священникъ, Александръ Ивановичъ Веселовскій.*

#### *Командующіе баталіонами:*

*1-мъ баталіон. маіоръ Иванъ Іозефатовичъ Эйдригевичъ.*

*2-мъ — подполк. Александръ Фомичъ Протасовичъ.*

*3-мъ — маіоръ Николай Ивановичъ Прокоповичъ.*

*4-мъ — маіоръ Всеволодъ Сергѣевичъ Левитскій.*

*Младшій штабсъ-офицеръ, маіоръ Адамъ Викентьевичъ Бродовскій.*

*Баталіонныя адъютанты:*

- 1-го подпор. Николай Никандровичъ Пастуховскій.  
2-го подпор. Николай Григорьевичъ Троицкій (и. д.).  
3-го прапорщ. Федоръ Григорьевичъ Булавскій (и. д.).  
4-го подпор. Станиславъ Эдуардовичъ Войничкій (и. д.).

*Командиры ротъ:*

- 2-й шт. кап. Густавъ Хризостомовичъ Протасевичъ..  
3-й шт. кап. Федоръ Ивановичъ Дорошенко.  
5-й кап. Павелъ Устиновичъ Толочко 1-й.  
8-й кап. Викторъ Константиновичъ Ревкевичъ.  
12-й кап. Александръ Устиновичъ Толочко 2-й.  
13-й шт. кап. Александръ Иосифовичъ Мархилевичъ..  
14-й кап. Николай Егоровичъ Григорьевъ.  
16-й кап. Иосифъ Ивановичъ Келкевичъ.

*Командующіе ротами:*

- 1-й шт. кап. Робертъ Магнусовичъ Линдгольмъ.  
4-й кап. Генрихъ Цилистиновичъ Сулиговскій.  
6-й кап. Иванъ Яковлевичъ Григорьевъ.  
7-й пор. Александръ Станиславовичъ Каменскій.  
9-й пор. Брониславъ Геронимовичъ Твардовскій.  
10-й пор. Гаврилъ Захаровичъ Коряковъ.  
11-й пор. Николай Федоровичъ Эвенховъ.  
15-й пор. Иосифъ Ивановичъ Богушъ.  
Нестроевою ротою, шт. кап. Иванъ Ефимовичъ Пушиновъ...

*Субалтернъ-офицеры:*

- Шт. кап. Антонъ Раймундовичъ Бобровичъ.  
Шт. кап. Василій Васильевичъ Лазаревъ.  
Пор. Георгій Васильевичъ Порохинъ.  
Пор. Илья Яковлевичъ Кульневъ.  
Пор. Николай Аполлоновичъ Боголюбовъ.  
Пор. Владиміръ Савватьевичъ Орнатскій.  
Пор. Викентій Михайловичъ Ясинскій.  
Подпор. Константинъ Ивановичъ Спицинъ.  
Подпор. Павелъ Петровичъ Де-Медичи.  
Подпор. Алексѣй Никитичъ Черновъ.  
Подпор. Александръ Егоровичъ Григорьевъ.  
Подпор. Аркадій Александровичъ Низовцевъ.

Прапор. Иванъ Александровичъ *Щороховниковъ*.  
Прапор. Александръ Михайловичъ *Инуховъ*.  
Прапор. Власій Семеновичъ *Трояновскій*.  
Прапор. Евгений Петровичъ *Медведевъ*.  
Прапор. Василий Васильевичъ *Альбиновичъ*.  
Прапор. Александръ Михайловичъ *Новиковъ*.

*Находящіеся при Болгарскомъ земскомъ войскѣ:*

Кап. Александръ Александровичъ *Якобсонъ*.  
Шт. кап. Михаилъ Ниловичъ *Ждановъ*.  
Пор. Николай Ѳедоровичъ *Лысенко*.

## ПСКОВСКОЕ ГУБЕРНСКОЕ ЖАНДАРМСКОЕ УПРАВЛЕНІЕ.

*Начальникъ губернскаго жандармскаго управленія, полков. Михаилъ Ивановичъ Ѳедоровъ.*

*Помощникъ его, кап. Александръ Илларионовичъ Ушаковъ.*  
*Адъютантъ, пор. Евграфъ Васильевичъ Петровъ.*

## ПСКОВСКАЯ ВОЕННАЯ ГИМНАЗІЯ.

*Директоръ, полк. Ѳедоръ Ивановичъ Пышенковъ.*

*Инспекторъ классовъ, ст. сов. Александръ Ивановичъ Андреевъ.*

*Штатные преподаватели:*

*Ст. сов. Вильямъ Людвиговичъ Бернштамъ.*

*Кандидаты-педагоги: Теофиль Яковлевичъ Пердризе (и. д.) и Леонъ Андреевичъ Мелье (и. д.).*

*Завѣдывающій хозяйствомъ, колл. секр. Иванъ Романовичъ Луцаенко.*

*Экономъ, маіоръ Петръ Матвѣевичъ Соколовъ.*

*Секретарь, тит. сов. Иванъ Михайловичъ Печковскій.*

*Бухгалтеръ, над. сов. Антонъ Осиповичъ Духновскій.*

*Старшій врачъ, ст. сов. Игнатій Ивановичъ Гомалицкій.*

*Младшій врачъ, колл. сов. Александръ Васильевичъ Бьялевъ.*

*Воспитатели:*

*Надворные совѣтники:*

*Иванъ Николаевичъ Блюмъ.*

*Иванъ Сидоровичъ Парфеновъ.*

Антонъ Александровичъ Александровъ.  
Василій Елеазаровичъ Ѳедоровъ 1-й (и. д.).

Коллежскіе ассесоры:

Петръ Антоновичъ Антоновъ.  
Леонидъ Васильевичъ Васильевъ.  
Поликарпъ Николаевичъ Гавриловъ.  
Митрофанъ Ивановичъ Лалетинъ.  
Александръ Михайловичъ Яницкій.

Титулярные совѣтники:

Платонъ Ѳедоровичъ Рожанскій.  
Григорій Іоновичъ Головкинъ.  
Василій Михайловичъ Бриллиантовъ.  
Николай Ѳедоровичъ Чернякъ.

Коллежскіе секретари:

Иванъ Альбиновичъ Волоцкевичъ (и. д.).  
Павелъ Войцеховичъ Каменскій (и. д.).  
Губ. секр. Александръ Дмитриевичъ Козыревъ.

Законоучители:

Протоіерей гимназіи, Андрей Васильевичъ Сенаторскій.  
Священникъ, Александръ Кузьмичъ Березскій.  
Ксендзъ, Фелиціанъ Матвѣевичъ Кожановскій.  
Лютеранской церкви пасторъ Германъ Карловичъ Брезинскій.

Учители:

Титулярные совѣтники:

Иванъ Лукичъ Емельяновъ (онъ же секретарь педагог.  
комитета).  
Владиміръ Осиповичъ Марцынкевичъ.  
Александръ Николаевичъ Крыловъ.

Коллежскіе секретари:

Николай Станиславовичъ *Вишневскій*.  
Губ. секр. Михаилъ Михайловичъ *Харинскій* (и. д.).

Губернскіе секретари:

Константинъ Кирилловичъ *Скурскій*.  
Георгій Елпидифоровичъ *Духанинъ*.

Приватные преподаватели:

Тит. сов. Эмилій Львовичъ *Графъ-Рейшахъ*.  
Тит. сов. Василій Ивановичъ *Епинатьевъ*.  
Надв. сов. Петръ Лукьяновичъ *Корниловъ*.  
Ст. сов. Николай Ивановичъ *Ивановъ*.  
Альфредъ Егоровичъ *Фонъ-Штейнъ*.  
Феликсъ Станиславовичъ *Новицкій*.  
Эрнестъ Васильевичъ *Фоллярдъ*.

**ПРОВІАНТСКОЕ ВѢДОМСТВО.**

Смотритель *Псковскаго продовольственнаго магазина*, кап.  
Феликсъ Осиповичъ *Корсакъ*.

---

III.

**ДУХОВНОЕ ВѢДОМСТВО.**

---

*Епархіальный Преосвященный Павелъ, Епископъ Псковскій и Порховскій.*

*Секретарь при немъ, тит. сов. Иванъ Григорьевичъ Добросотовъ.*

*Экономъ архіерейскаго дома, игуменъ Павелъ.*

*Казначей, іермонахъ Веніаминъ.*

**ДУХОВНАЯ КОНСИСТОРІЯ.**

**Члены:**

*Протоіерей Петропавловскаго собора Михаилъ Сергѣевичъ Князевъ.*

*Священникъ Никитской церкви Алексѣй Петровичъ Деожскій.*

*Священникъ и ключарь Кафедральнаго собора Матвѣй Федоровичъ Любомірскій.*

*Священникъ Анастасіевской церкви Василій Діомидовичъ Смиречанскій.*

*Секретарь, колл. сов. Иванъ Андреевичъ Поповъ.*

**Столоначальники:**

*Николай Ивановичъ Воскресенскій.*

*Николай Андреевичъ Зряковскій.*

*Иванъ Александровичъ Бѣлинскій.*

*Николай Прокофьевичъ Князевъ.*

*Регистраторъ, тит. сов. Василій Косьмичъ Вѣжновскій.*

*Архивариусъ, Алексѣй Васильевичъ Румянцевъ.*

**Миссіонеры:**

*1-го округа, — священ. Псковской Единовѣрческой церкви Константинъ Ефимовичъ Голубевъ.*

*2-го округа, — священ. Кафедральнаго собора Семенъ Ивановичъ Поповъ.*

## ГУБЕРНСКОЕ ПРИСУТСТВИЕ ПО ДѢЛАМЪ ПРАВОСЛАВНАГО ДУХОВЕНСТВА.

*Предсѣдатель*, Епископъ Псковскій и Порховскій *Павелъ*.

### Члены:

- Губернаторъ.
- Губернскій предводитель дворянства.
- Городской голова.
- Секретарь, (вакансія).

## ДУХОВНАЯ СЕМИНАРІЯ.

*Ректоръ семинаріи*, Архимандритъ *Герасимъ*.  
*Инспекторъ*, колл. асс. *Сергѣй Васильевичъ Кохомскій*.  
*Помощникъ инспектора*, *Василій Витальевичъ Суворовъ*.

### Преподаватели:

- Священнаго писанія и еврейскаго языка*, колл. асс. *Александръ Іосифовичъ Златинскій*.
- Догматическаго и нравственнаго богословія*, архимандритъ *Алексій*.
- Всеобщей русской церковной исторіи*, *Василій Николаевичъ Дмитревскій* (онъ же секретарь).
- Гомилетики, литургики и практическаго руководства для пастырей*, колл. асс. *Діонисій Іуліановичъ Стоппевичъ*.
- Латинскаго языка*, колл. асс. *Николай Васильевичъ Оворскій*.
- Греческаго языка*: тит. сов. *Иванъ Іоакимовичъ Ивановскій*.
- Николай Ивановичъ Брондеровъ*.
- Всеобщей и русской исторіи*, *Николай Павловичъ Розановъ* (онъ же бібліотекарь).
- Психологіи, обзора философскихъ ученій и педагогіки*, *Иванъ Михайловичъ Берестовъ*.
- Словесности, исторіи, литературы и логики* *Даніилъ Ивановичъ Тутунаръ*.
- Алгебры, геометріи, тригонометріи, пascalіи, физики и космографіи*, протоіерей кафедральнаго собора *Петръ Михайловичъ Долговскій*.
- Еврейскаго языка*, — онъ же.
- Французскаго языка*, *Альфредъ Францевичъ Анспахъ*.

*Нѣмецкаго языка, Петръ Петровичъ Гутманъ.*

*Учитель пѣнія, священникъ Іоаннъ Андреевичъ Обросовъ.*

*Учитель гимнастики, Николай Васильевичъ Францевъ.*

*Почетный блюститель по хозяйственной части, купецъ Петръ Ивановичъ Филимоновъ.*

*Надзиратели: Николай Ивановичъ Карзовъ.*

*Иванъ Алексѣевичъ Зряковскій.*

*Экономъ, діаконъ Василій Анастасьевичъ Черепнинъ.*

*Врачъ семинаріи, над. сов. Александръ Васильевичъ Бѣляевъ.*

### **Члены правленія семинаріи отъ духовенства:**

*Священники: Іоаннъ Никитичъ Аполинскій.*

*Василій Петровичъ Яхонтовъ.*

*Константинъ Николаевичъ Ковалевскій.*

### **ПОПЕЧИТЕЛЬНОСТЬ О БѢДНЫХЪ ДУХОВНАГО ЗВАНІЯ.**

#### **Члены:**

*Священникъ Богоявленской церкви Петръ Алексѣевичъ Лебедевъ.*

*Анастасіевской церкви священникъ Василій Демидовичъ Смирчанскій.*

*Священникъ Варлаамовской церкви Александръ Егоровичъ Лебедевъ.*

*Священникъ кафедральнаго собора Семень Ивановичъ Поповъ (онъ же и казначей).*

*Секретарь Николай Ивановичъ Воскресенскій.*

### **ДУХОВЕНСТВО РИМСКО-КАТОЛИЧЕСКОЕ.**

*Настоятель Псковской Римско-Католической церкви ксендзъ Фелиціанъ Матвѣевичъ Кохановскій.*

*Викарные ксендзы: Феликсъ Іосифовичъ Грохольскій и Григорій Яковлевичъ Шацкій.*

### **ДУХОВЕНСТВО ЕВАНГЕЛИЧЕСКО-ЛЮТЕРАНСКОЕ.**

*Псковскій Евангелическо-Лютеранскій проповѣдникъ и пасторъ Германъ Карловичъ Брезинскій.*



# ЗЕМСТВО.

## ГУБЕРНСКОЕ ЗЕМСКОЕ СОБРАНИЕ.

*Предсѣдатель*, Губернскій предводитель дворянства.  
Управляющій государственными имуществами Псковской губерніи.

### Губернскіе гласные.

#### *Псковскаго уѣзда:*

Николай Александровичъ Вагановъ.  
Петръ Карловичъ Гилейнъ-фонъ-Гембицъ.  
Александръ Николаевичъ Яхонтовъ.  
Иванъ Яковлевичъ Шелухинъ.  
Николай Николаевичъ Вошинъ.  
Владиміръ Владиміровичъ Назимовъ.  
Иванъ Ивановичъ Ивановъ.

#### *Островскаго уѣзда:*

Николай Алексѣевичъ Беклешовъ.  
Владиміръ Алексѣевичъ Изъединовъ.  
Алексѣй Михайловичъ Неклюдовъ.  
Константинъ Ивановичъ Ларионовъ.  
Александръ Владиміровичъ Гросманъ.

#### *Опочецкаго уѣзда:*

Иліодоръ Александровичъ Яновичъ.  
Павелъ Александровичъ Пленъ.  
Дмитрій Николаевичъ Бизюкинъ.  
Баронъ Георгій Владиміровичъ Розенъ.  
Михаилъ Александровичъ Пленъ.

#### *Новоржевскаго уѣзда:*

Петръ Петровичъ Елагинъ.  
Антонъ Семеновичъ Затеplinскій.  
Александръ Николаевичъ Бороздинъ.  
Василій Максимовичъ Максимовъ.

*Великолукскаго уѣзда:*

Александръ Ивановичъ Семевскій.  
Дмитрій Измайловичъ Кастюринъ.  
Василій Павловичъ Горбуновъ.  
Николай Ивановичъ Саврасовъ.  
Александръ Григорьевичъ Желъзновъ.

*Торопецкаго уѣзда:*

Петръ Николаевичъ Языковъ.  
Александръ Алексѣевичъ Карповъ.  
Григорій Арсентьевичъ Лавровъ.

*Хоумскаго уѣзда:*

Анатолій Егоровичъ Чуриковъ.  
Петръ Николаевичъ Калитинъ.  
Сергѣй Михайловичъ Калитинъ.  
Князь Михаилъ Константиновичъ Шаховской.

*Порховскаго уѣзда:*

Николай Николаевичъ Анничковъ.  
Николай Ивановичъ Миллеръ.  
Леонидъ Карповичъ Вальцовъ.  
Петръ Петровичъ Балавенскій.  
Василій Матвѣевичъ Равичъ-Щербо.  
Иванъ Платоновичъ Толбугинъ.  
Евгеній Александровичъ Ожуневъ.  
Николай Ѳедоровичъ Тутолминъ.

**ГУБЕРНСКАЯ ЗЕМСКАЯ УПРАВА.**

*Предсѣдатель*, кап. 1-го ранга Николай Алексѣевичъ Беклешовъ.

**Члены:**

Штабсъ-роты. Дмитрій Измайловичъ Кастюринъ.  
Капитанъ Петръ Николаевичъ Языковъ.  
*Секретарь Управы*, колл. секр. Василій Михайловичъ Канкотинъ.  
*Бухгалтеръ*, колл. рег. Андрей Семеновичъ Залыберъ.

**ГУБЕРНСКАЯ ЗЕМСКАЯ БОЛЬНИЦА.**

*Смотритель больницы, фельдф. Дмитрій Егоровичъ Орловъ.*

**Врачи:**

*Старшій, д. ст. сов. Генрихъ Егоровичъ Кербергъ.*

**Ординаторы:**

*Ст. сов. Александръ Петровичъ Блльскій.*

*Колл. сов. Оттонъ Оттоновичъ Гиргенсонъ.*

**УЧРЕЖДЕНИЯ**

**ГОРОДСКІЯ И УЪЗДНЫЯ.**

Handwritten text, possibly bleed-through from the reverse side of the page. The text is extremely faint and illegible.

## П С К О В Ъ.

Уѣздный предводитель дворянства, д. ст. сов. Николай Николаевичъ *Вотинъ*.

### ДВОРЯНСКАЯ ОПЕКА.

Предсѣдатель, уѣздный предводитель дворянства.

Застѣатели: кол. асс. Александръ Михайловичъ *Кислинскій*.

Штабсъ-ротм. Сергѣй Александровичъ *Орловъ*.

Письмоводитель, надв. сов. Викторъ Игнатьевичъ *Ивашевскій*.

Посредникъ по полюбовному спеціальному размежеванію земель, Псковскаго, Островскаго и Опочецкаго уѣздовъ колл. секр. Александръ Михайловичъ *Макаровъ*.

### УѢЗДНОЕ ПО КРЕСТЬЯНСКИМЪ ДѢЛАМЪ ПРИСУТСТВІЕ.

Предсѣдатель, уѣздный предводитель дворянства.

Непреѣмный членъ, губерн. секр. Леонидъ Карповичъ *Вальцовъ*.

#### Члены:

Почетный мировой судья, колл. асс. Петръ Карловичъ *Гиллейкъ-фонъ-Гембицъ*.

Уѣздный исправникъ.

Предсѣдатель уѣздной земской управы.

Секретарь, надв. сов. Викторъ Игнатьевичъ *Ивашевскій*

### ПСКОВСКОЕ УѢЗДНОЕ ПО ВОИНСКОЙ ПОВИННОСТИ ПРИСУТСТВІЕ.

Предсѣдатель, уѣздный предводитель дворянства.

#### Постоянные члены:

Уѣздный исправникъ.

Предсѣдатель уѣздной земской управы.

Уѣздный воинскій начальникъ.

## Временные члены:

Военный приѣмщикъ.

Военный медикъ, по назначенію.

Гражданскій медикъ, по назначенію.

Одинъ изъ гласныхъ—мѣстныхъ жителей того участка, въ которомъ дѣлается призывъ,—избираемый уѣзднымъ земскимъ собраніемъ.

## ГОРОДСКОЕ ПОЛИЦЕЙСКОЕ УПРАВЛЕНІЕ.

*Полицеймейстеръ*, ротм. Владиміръ Ивановичъ *Саранчовъ*.

### Пристава:

1-й части, надв. сов. Ульянъ Михайловичъ *Вишневскій*.

2-й части, колл. асс. Арсеній Елладіевичъ *Калининъ*.

3-й части, губ. секр. Константинъ Петровичъ *Чуйкинъ*. (и. д.)

*Секретарь*, колл. асс. Александръ Ивановичъ *Лебедевъ*. (и. д.)

### Помощники приставовъ:

1-й части: колл. рег. Александръ Ильичъ *Поповъ*.

Губ. секр. Павелъ Алексѣевичъ *Тутолминъ*.

2-й части, Михаилъ Ивановичъ *Велейскій*.

3-й части, Николай Ивановичъ *Ивановъ*.

Павелъ Дмитриевичъ *Алексѣевъ*.

## ГОРОДСКАЯ ДУМА.

*Предсѣдатель*, городской голова, потом. поч. гражд. Эдуардъ Романовичъ *Сутгофъ*.

### Гласные:

Купецъ Иванъ Федоровичъ *Сутюжкій*,

Купецъ Михаилъ Николаевичъ *Хитровъ*.

Псков. 2 гил. куп. Петръ Михайловичъ *Степановскій*.

Псков. 2 гил. куп. Романъ Христіановичъ *Вельцъ*.

Псков. мѣщ. Михаилъ Никитичъ *Литвиновъ*.

Крест. Иванъ Ивановичъ *Корнильевъ*.

Губ. секр. Михаилъ Гавриловичъ *Тропинъ*.

Вольмарскій гражд. Иванъ Андреевичъ *Гросвальдъ*.

- Купецъ 2 гил. Алексѣй Мартиновичъ Качевъ.  
Мѣщ. Алексѣй Гавриловичъ Бобовкинъ.  
Куп. 2 гил. Мартинъ Андреевичъ Землянскій.  
Куп. 2 гил. Иванъ Ивановичъ Жилевичъ.  
Куп. 2 гил. Яковъ Александровичъ Булытниковъ.  
Мѣщ. Петръ Ивановичъ Постниковъ.  
Свящ. Константинъ Ефимовичъ Голубевъ.  
Крест. Ѳедоръ Семеновичъ Лузинъ.  
Мѣщ. Александр. посада Андрей Ивановичъ Сафроновъ.  
Псков. куп. 2 гил. Семень Гавриловичъ Хмѣлинскій.  
Куп. Семень Николаевичъ Хмѣлинскій.  
Крест. Григорій Ефимовичъ Воробьевъ.  
Свящ. Василій Ивановичъ Березскій.  
Куп. Александръ Николаевичъ Бочкаревъ.  
Куп. Михаилъ Петровичъ Пузыревъ.  
Мѣщ. Михаилъ Николаевичъ Назаровъ.  
Куп. Филиппъ Леоновичъ Бабкинъ.  
Мѣщ. Ѳедоръ Петровичъ Горновъ.  
Мѣщ. Ѳедоръ Александровичъ Найденовъ.  
Инженеръ технологъ Константинъ Львовичъ Левенъ.  
Губ. секр. Николай Васильевичъ Кирпичниковъ.  
Псков. 1-й гил. куп. Карлъ Ивановичъ Гельдтъ.  
Псков. 1 гил. куп. Романъ Адамовичъ Картау.  
Псков. мѣщ. Ѳедоръ Андреевичъ Серебрянниковъ.  
Псков. 2 гил. куп. Иванъ Ларионовичъ Ларионовъ.  
Псков. 2 гил. куп. Василій Яковлевичъ Сафьянчиковъ.  
Потом. почет. гражд. Петръ Петровичъ Калашниковъ.  
Псков. 2 гил. куп. Иванъ Леонтьевичъ Ермаковъ.  
Священ. Александръ Павловичъ Павскій.  
Псков. мѣщ. Иванъ Ивановичъ Гитцъ.  
Псков. 2 гил. куп. Ефимъ Алексѣевичъ Хиловскій.  
Псков. 1 гил. куп. Михаилъ Ѳедоровичъ Балагинъ.  
Псков. 2 гил. куп. Мартинъ Евдокимовичъ Смирновъ.  
Псков. 2 гил. куп. Анисимъ Тимоѣевичъ Смирновъ.  
Псков. 2 гил. куп. Михаилъ Ѳедоровичъ Барзовъ.  
Потом. поч. гражд. Александръ Николаевичъ Ложовъ.  
Псков. 2 гил. куп. Василій Ивановичъ Константиновъ.  
Псков. 2 гил. куп. Алексѣй Алексѣевичъ Шелковъ.  
Нарвскій гражд. Августъ Ѳедоровичъ Гессе.  
Надв. сов. Николай Петровичъ Мазуровъ.  
Порховской 2 гил. куп. Иванъ Степановичъ Калашниковъ.  
Колл. асс. Александръ Павловичъ Макаровъ.  
Псков. 2 гил. куп. Семень Ефимовичъ Нѣмцевъ.  
Отст. поруч. Михаилъ Александровичъ Назимовъ.  
Псков. 2 гил. куп. Степанъ Лаврентьевичъ Коровниковъ.  
Псков. 2-й гильд. купеч. сынъ Аркадій Васильевичъ Кир-  
пичниковъ.



1 гил. куп. Василій Николаевичъ Хмѣлинскій.  
2 гил. куп. Ѳедоръ Михайловичъ Плюшкинъ.  
Надв. сов. Михаилъ Дмитриевичъ Дерюгинъ.  
2 гил. куп. Петръ Аванасьевичъ Шороховъ.  
Секретарь, колл. секр. Александръ Андреевичъ Соколовскій (онъ же и гласный).

### ГОРОДСКАЯ УПРАВА.

Предсѣдатель, городской голова.  
Замѣститель его, (вакансія).

#### Члены:

Губ. секр. Михаилъ Гавриловичъ Тропинъ.  
2-й гил. куп. Романъ Христіановичъ Вельцъ.  
Псков. 2 гил. куп. Алексѣй Мартыновичъ Качевъ.  
Псков. 2 гил. куп. Филиппъ Леоновичъ Бабкинъ.  
Завѣдывающій дѣломъ производствомъ, секретарь городской думы.  
Бухгалтеръ, Осипъ Кузьмичъ Гузынинъ.

### РЕМЕСЛЕННАЯ УПРАВА.

Ремесленный голова, мѣщан. Еѳимъ Корнильевичъ Ивановъ.

#### Старшины цеховъ:

Столярнаго, мѣщ. Фролъ Григорьевичъ Ермолаенковъ.  
Малярнаго, ряд. Семень Ивановичъ Ивановъ.  
Портнаго, мѣщ. Александръ Андреевичъ Капланскій.  
Серебряннаго, мѣщ. Алексѣй Ивановичъ Тихомировъ.  
Кузнечнаго, крест. Иванъ Константиновичъ Вневовскій.  
Сапожнаго, Вис. гражд. Иванъ Карловичъ Бушъ.  
Пекарнаго, Архипъ Степановичъ Сахновъ.  
Гончрнаго, крест. Иванъ Аванасьевъ.  
Цисъмоводитель, мѣщ. Александръ Сергѣевичъ Крапивенцевъ

### ТОРГОВАЯ ДЕПУТАЦІЯ.

#### Депутаты:

Потом. поч. гражд. Александръ Николаевичъ Лоховъ.  
Бупцы 2-й гил.: Михаилъ Петровичъ Пузыревъ.

Августъ Августовичъ *Кладтъ*.

Члены городского полицейскаго управленія, Антонъ Трофимовичъ *Разбѣгаевъ*.

Мѣщ. Гавріилъ Васильевичъ *Хмѣлинскій*.

Письмоводитель, Александръ Сергѣевичъ *Кранивенецъ*.

### СИРОТСКІЙ СУДЪ.

Предсѣдатель, куп. Михаилъ Ѳедоровичъ *Балашичъ*.

#### Члены:

2-й гил. куп. Яковъ Александровичъ *Булыничковъ*.

Михаилъ Николаевичъ *Назаровъ*.

Иванъ Михайловичъ *Кафельниковъ*.

Крест. Олон. губ. Степанъ Ивановичъ *Тепловъ*.

Завѣдывающій дѣлопроизводствомъ, губ. секр. Петръ Емельяновичъ *Флоринскій*.

### ВРЕМЕННАЯ КАТОРЖНАЯ ТЮРЬМА.

Смотритель тюрьмы, тит. сов. Ѳедоръ Николаевичъ *Бѣлавинъ*.

Экономъ каторжной тюрьмы, отставной тит. сов. Германъ Яковлевичъ *Кузаревъ* (и. д.).

Старшій врачъ, колл. сов. Станиславъ Францевичъ *Черенкевичъ*.

Свищ. Константинъ Васильевичъ *Островскій*.

### УЪЗДНОЕ ПОЛИЦЕЙСКОЕ УПРАВЛЕНІЕ.

Исправникъ, ст. сов. Павелъ Карловичъ *Губерталь*.

Помощникъ его, колл. асс. Викторъ Ивановичъ *Пастуховскій*.

Дворянскій засѣдатель, поруч. Николай Александровичъ *Лисенковъ*.

Сельскіе засѣдатели: Петръ Никифоровичъ *Розыраевъ*.

Секретарь (вакансія).

### Становые пристава:

1-го стана, колл. асс. Александръ Егоровичъ *Затеплинскій*.

2-го — колл. асс. Владиміръ Александровичъ *Головачевъ*.

3-го — колл. асс. Станиславъ Казиміровичъ *Длусскій*.

Полицейскій надзиратель Александровскаго посада, колл. секр. Евгеній Михайловичъ *Шапошниковъ*.

## Полицейскіе урядники:

- 1 участ., мѣщ. Михаилъ Ивановъ *Бьлокочытовъ.*
- 2 — фельдф. Василий *Богдановъ.*
- 3 — унт. офиц. Алексѣй *Федоровъ.*
- 4 — унт. офиц. Дмитрій *Алексѣевъ.*
- 5 — унт. офиц. Дмитрій Ивановъ *Димбортъ.*
- 6 — унт. офиц. Григорій *Петровъ.*
- 7 — фельдф. Яковъ Ивановъ *Контримусъ.*
- 8 — Никаноръ Петровичъ *Двинскій.*
- 9 — унт. офиц. Ермолай Ивановъ *Козловъ.*
- 10 — унт. офиц. Иванъ Адамовъ *Калинъ.*
- 11 — крест. Андрей *Тимоѣевъ.*
- 12 — фельдф. Осипъ *Савельевъ.*
- 13 — вахм. Егоръ *Ивановъ.*
- 14 — колл. рег. Станиславъ Антоновъ *Буйвилло.*

## УЪЗДНОЕ ЗЕМСКОЕ СОБРАНІЕ.

*Председатель, д. ст. сов. Александръ Николаевичъ Яхонтовъ (онъ же и гласный).*

## Гласные:

- Д. ст. сов. Николай Федоровичъ Фанъ-деръ-Флитъ.*  
*Поруч. Михаилъ Александровичъ Назимовъ.*  
*Д. ст. сов. Николай Николаевичъ Вохинъ.*  
*Сергѣй Ивановичъ Логиновъ.*  
*Губ. секр. Николай Васильевичъ Курничниковъ.*  
*Д. ст. сов. Александръ Николаевичъ Яхонтовъ.*  
*Крест. Матвѣй Савельевъ.*  
*Полк. Модестъ Дмитриевичъ Карамышевъ.*  
*Отст. кап. Александръ Александровичъ Карсаковъ.*  
*Купеч. сынъ Аркадій Васильевичъ Курничниковъ.*  
*Колл. секр. Робертъ Васильевичъ Столгане.*  
*Василій Федуловъ.*  
*Свящ. Василій Ивановичъ Березскій.*  
*Петръ Алексѣевъ.*  
*Филиппъ Антоновъ.*  
*Колл. секр. Карлъ Егоровичъ Меккеръ.*  
*Николай Павловичъ Лавриновскій.*  
*Николай Семеновъ.*  
*Борисъ Константиновъ.*  
*Мина Васильевъ.*

Алексѣй Матвѣевичъ Алексѣевъ.  
Яковъ Ивановичъ Гаршнекъ.  
Николай Ивановъ.  
Петръ Петровичъ Калашниковъ.  
Иванъ Ларионовичъ Ларионовъ.  
Петръ Михайловичъ Стехновскій.  
Михаилъ Ѳедоровичъ Балагинъ.  
Павелъ Матвѣевичъ Пльшковъ.  
Ееимъ Алексѣевичъ Хилевскій.  
Петръ Михайловичъ Ѳедотовъ.  
Владиміръ Владиміровичъ Назимовъ.  
Савелій Михайловъ.  
Иванъ Яковлевичъ Шелухинъ.  
Семень Ѳедоровъ.  
Колл. секр. Петръ Карловичъ Гиллейнъ-фонъ-Гембицъ.  
Дмитрій Ивановъ.  
Иванъ Ивановъ.  
Иванъ Тимоѣевъ.  
Михаилъ Григорьевъ.  
Тимоѣей Трифоновъ.  
Ѳедоръ Петровъ.  
Николай Александровичъ Вагановъ.  
Алексѣй Зиновьевъ.  
Петръ Ѳедоровичъ Пощиваловъ.  
Крест. Тимоѣей Семеновъ.  
Членъ отъ вѣдомства Государственныхъ Имуществъ.

### УѢЗДНАЯ ЗЕМСКАЯ УПРАВА.

Предсѣдатель, дѣйст. стат. сов. Александръ Николаевичъ Яхонтовъ.

#### Члены:

Колл. рег. Иванъ Яковлевичъ Шелухинъ.  
Крестьян. Дмитрій Ивановичъ Ивановъ.

### АРХЕОЛОГИЧЕСКАЯ КОММИСИЯ, СОСТОЯЩАЯ ПРИ СТАТИСТИЧЕСКОМЪ КОМИТЕТѢ.

Предсѣдатель, Псковскій Губернаторъ.

Членъ секретарь и хранитель музея, надв. сов. Константинъ Григорьевичъ Евлентьевъ.

#### Члены:

Архимандриты: Герасимъ.  
Алексій.

Михайлъ Александровичъ Бутлеровъ.  
Николай Казиміровичъ Богушевскій.  
Баронъ Константинъ Карловичъ Врангель.  
Николай Николаевичъ Вохинъ.  
Иванъ Ивановичъ Василевъ.  
Левъ Михайловичъ Гуляевъ.  
Александръ Евгеніевичъ Заринъ.  
Петръ Петровичъ Калашниковъ.  
Николай Васильевичъ Кирпичниковъ.  
Александръ Михайловичъ Кислинскій.  
Дмитрій Измайловичъ Кастюринъ.  
Василій Павловичъ Лазаревичъ.  
Михайлъ Александровичъ Назимовъ.  
Николай Ивановичъ Раевскій.  
Діонисій Іудіановичъ Стопневичъ.  
Леонидъ Константиновичъ Теляковскій.  
Осипъ Ивановичъ Тышечкій.  
Иванъ Яковлевичъ Шелухинъ.  
Михайлъ Ѳедоровичъ Эссенъ.  
Александръ Николаевичъ Яхонтовъ.  
Адамъ Викентьевичъ Юшкевичъ.  
Георгій Сергѣевичъ Лошаковъ.

### УЧИЛИЩНЫЙ СОВѢТЪ.

Предсѣдатель уѣздный предводитель дворянства, д. ст. сов. Николай Николаевичъ Вохинъ.

### Члены:

Инспекторъ народныхъ училищъ, колл. асс. Владиміръ Ѳедоровичъ Ниландеръ.

Инспекторъ городского училища, Ѳаддѣй Антоновичъ Адашкевичъ.

Псковскій уѣздный исправникъ.

Предсѣдатель уѣздной земской управы.

Губ. секр. Николай Васильевичъ Кирпичниковъ.

Отъ духовенства, свящ. Семень Андреевичъ Хвоинскій.

Выборные, согласно 41 ст. положенія о начальныхъ народныхъ училищахъ, для болѣе бдительнаго и постояннаго надзора за училищами изъ мѣстныхъ жителей:

Николай Ѳедоровичъ Фанъ-деръ-Флитъ.

Николай Павловичъ Лавриновскій.

Борисъ Михайловичъ *Шатиловъ*.

Павелъ Кузьмичъ *Березскій*.

Леонидъ Карповичъ *Вальцовъ*.

### ПСКОВСКІЙ ДѢТСКІЙ ПРИУТЪ СВ. ОЛЬГИ.

Попечительница, супруга д. ст. сов. Марія Федоровна  
*Прутченко*.

Помощница попечительницы, супруга ст. сов. Софья Пет-  
ровна *Тубенталь*.

Директоръ, колл. сов. Михаилъ Федоровичъ *Эссенъ*.

Почетный старшина, Псковскій 1-й гил. купецъ *Василій  
Николаевичъ Хмѣлинскій*.

Смотрительница, вдова маіора Софья Степановна *Головина*.

Законоучитель, протоіер. Андрей Васильевичъ *Сенаторскій*.

Врачи: Оттонъ Оттоновичъ *Гиргенсонъ*.

Корнилій Антоновичъ *Раухъ*.

### ГОРОДСКОЕ УЧИЛИЩЕ.

Инспекторъ училища, сост. въ VIII кл. Феддѣй Антоно-  
вичъ *Адашкевичъ* (и. д.).

Законоучитель, свящ. Александръ Михайловичъ *Покровскій*.

Учители: состоящіе въ X кл: Федоръ Ивановичъ *Лазаревскій*.

Алексеѣй Дмитриевичъ *Максимовъ*.

### ПРИХОДСКОЕ УЧИЛИЩЕ.

Законоучитель, свящ. Семень Ивановичъ *Поповъ*.

Учительницы: Варвара Александровна *Флоринская*.

Марія Александровна *Виноградова*.

Учитель; Кронидъ Александровичъ *Егоровъ*.

### ЕВАНГЕЛИЧЕСКО-ЛЮТЕРАНСКО-ЦЕРКОВНО-ПРИХОДСКОЕ УЧИЛИЩЕ.

Завѣдывающій онымъ и законоучитель, Евангелическо-Люте-  
ранскаго исповѣданія пасторъ, Германъ Карловичъ *Брезинскій*.

#### Преподавательницы:

Нѣмецкаго языка, ариѳметики и исторіи—Алида *Вельцъ*.

Русскаго языка,—Вильгельмина *Берблингеръ*.

Географіи, французскаго языка и рукодѣлія—Марія Фонъ-Тальбергъ.

Русскаго языка и ариѳметики—Вильгельмина Фонъ-Штернъ.  
Преподаватель пѣнія, Теодоръ Линсбергъ.

### **ЗАИСКОВСКОЕ СМѢШАННОЕ ДВУХКЛАССНОЕ УЧИЛИЩЕ.**

Законоучитель, свящ. Александръ Михайловичъ Покровскій  
Учители: Александръ Ивановичъ Кондратьевъ.  
Михаилъ Александровичъ Егоровъ.

### **ИСКОВСКОЕ ЖЕНСКОЕ УЧИЛИЩЕ.**

Законоучитель, священникъ Василій Іоанновичъ Березскій.  
Учительница, Марія Ивановна Верзбицкая.  
Помощница ея, Клавдія Ивановна Васильева.  
Учительница рукодѣлія, Марія Григорьевна Герасимова.

### **ЗАВЕЛИЦКОЕ ДВУХКЛАССНОЕ УЧИЛИЩЕ ПРИ ГУБЕРНСКОЙ ЗЕМСКОЙ БОЛЬНИЦѢ.**

Законоучитель, священникъ Павелъ Ребезовъ.  
Учители: Иванъ Іосифовичъ Дунаевъ.  
Илья Михайловичъ Михайловъ.

### **СЪѢЗДЪ МИРОВЫХЪ СУДЕЙ.**

Предсѣдатель съѣзда, онъ же мировой судья 3-го участка, штабсъ ротм. Николай Павловичъ Лавриновскій.

Непремѣнный членъ, онъ же мировой судья 2-го участка, губерн. секр. Николай Васильевичъ Кирпичниковъ.

### **Участковые мировые судьи:**

Мировой судья 1-го участка, колл. секр. Александръ Александровичъ Вагановъ.

4-го участка, губ. секр. Борисъ Михайловичъ Шатиловъ.

5-го участка, колл. асс. Робертъ Васильевичъ Столыгане.

## Почетные мировые судьи:

- Дѣйст. ст. сов. Николай Николаевичъ *Вожинъ*.  
Дѣйст. ст. сов. Александръ Евгеніевичъ *Заринъ*.  
Колл. сов. Павелъ Петровичъ *Куликовъ*.  
Колл. секр. Владиміръ Владиміровичъ *Назимовъ*.  
Колл. секр. Леонидъ Владиміровичъ *Назимовъ*.  
Колл. асс. Александръ Михайловичъ *Кислинскій*.  
Д. ст. сов. Александръ Николаевичъ *Яхонтовъ*.  
Д. ст. сов. Николай Ѳедоровичъ *Фанъ-деръ-Флитъ*.  
Отставной флота капитанъ-лейтенантъ Александръ Александровичъ *Корсаковъ*.  
Колл. асс. Петръ Карловичъ *Гиллейнъ-фонъ-Гембицъ*.  
Колл. сов. Карлъ Егоровичъ *Меккеръ*.  
2-й гил. купецъ Петръ Михайловичъ *Стежновскій*.  
Колл. сов. Николай Александровичъ *Валановъ*.  
Колл. секр. Иванъ Ивановичъ *Шмидтъ*.

## Судебные пристава:

- Колл. секр. Александръ Гилляревичъ *Столыго*.  
Колл. рег. Левъ Петровичъ *Ламбинъ*.  
Тит. сов. Владиміръ Яковлевичъ *Демидовъ*.  
Секретарь създа, губерн. секр. Николай Мартиновичъ *Смирновъ*.  
*Помощники его:* Михаилъ Иродіоновичъ *Голиковъ*.  
Александръ Григорьевичъ *Булаевскій*.  
Лукіанъ Яковлевичъ *Зволинскій*.  
Поч граждъ Яковъ Андреевичъ *Сергіевскій*.

## УЪЗДНЫЙ ЗЕМЛЕМЪРЪ.

Петръ Васильевичъ *Кателъниковъ* (и д.).

## ГОРОВОЙ ВРАЧЪ.

Колл. сов. Альвиль Егоровичъ *Фалкъ*.

## УЪЗДНЫЙ ВРАЧЪ.

Статс. сов. Максимиліанъ Ивановичъ *Рейманъ*.



### ЗЕМСКІЕ ВРАЧИ.

*Землемѣръ, Александръ Федоровичъ Германсонъ.*  
1-го участка, надв. сов. *Петръ Кузьмичъ Березскій.*  
2-го участка, *Атольף Адриановичъ Бенкевичъ.*  
3-го участка, надв. сов. *Михаиль Ивановичъ Степановъ.*  
*Ветеринарный врачъ, колл. рег. Иванъ Яковлевичъ Шелухинъ.*

### ПОЖАРНЫЕ СТАРОСТЫ.

1-го уч.: кр. *Алексѣй Харитоновичъ Крыловъ.*  
2-го — кр. *Матвѣй Богдановъ Слесаревъ.*  
3-го — (вакансія).  
4-го — двор. *Владиміръ Ивановичъ Семено.*

### ЗАВѢДЫВАЮЩІЙ ТЮРЕМНЫМЪ ЗАМКОМЪ.

*Губ. секр. Гавріиль Егоровичъ Затеplinскій.*

### УПРАВЛЕНІЕ ПСКОВСКАГО УѢЗДНАГО ВОИВСКАГО НАЧАЛЬНИКА.

*Псковскій уездный воинскій начальникъ, полковникъ Рудольфъ Карнильевичъ Графъ О' Руркъ.*

### Завѣдывающіе при управленіи частями:

*Хозяйственною и архивомъ, шт.-кап. Алексѣй Яковлевичъ Серебряковъ.*

*Дьлопроизводитель по запасной части, тнт. сов. Павелъ Николаевичъ Зибневъ.*

### ПСКОВСКІЙ 5-Й РЕЗЕРВНЫЙ БАТАЛІОНЪ.

*Командиръ баталіона, полк. Вильгельмъ Христіановичъ Ожкерманъ.*

*Завѣдывающій строевою частію, маіоръ Петръ Александровичъ Рейманъ.*

*Завѣдывающій хозяйственною частію, маіоръ Лука Ивановъ Ивичъ Выржиковскій.*

Завѣдывающій оружіемъ, кап. Николай Петровичъ Суйковскій (и. д.).

Завѣдывающій учебною командою, подпор. Гавріилъ Александровичъ Лихачевъ (и. д.).

Адъютантъ баталіона, пор. Аполлонъ Александровичъ Бокъ.

Квартирмейстеръ, пор. Александръ Романовичъ Агарковъ (и. д.).

Казначей баталіона, подпор. Яковъ Михайловичъ Вишневецкій (и. д.).

Командиръ роты: кап. Василій Лукичъ Андреевъ.

### Командующіе ротами:

Штаб.-кап. Николай Ивановичъ Чарковскій 1-й.

Штаб.-кап. Павелъ Ивановичъ Алексеевъ.

Штаб.-кап. Михайлъ Ивановичъ Чарковскій 2-й.

Подпор. Константинъ Александровичъ Знаменскій.

### Суболтернъ-офицеры:

Кап. Александръ Ивановичъ Прокофьевъ.

Кап. Владиміръ Григорьевичъ Дробовичъ.

Капитаны: Николай Дмитриевичъ Пупынинъ.

Нилъ Петровичъ Непенинъ.

Штабсъ-капитанъ: Егоръ Львовичъ Болтинъ.

Феликсъ Константиновичъ Касперовичъ.

Павелъ Васильевичъ Овсянниковъ.

Поручики: Александръ Николаевичъ Рѣпинъ.

Петръ Петровичъ Шишковъ.

Капетанъ Дементьевичъ Зарковскій.

Подпоручики: Леонидъ Павловичъ Баронъ-Будбергъ.

Александръ Васильевичъ Томинъ.

Иванъ Никандровичъ Петровъ.

Константинъ Александровичъ Шаталовъ.

Михаилъ Михайловичъ Елкинъ.

Константинъ Алексѣевичъ Ивойловъ.

Валеріанъ Валеріановичъ Басинскій.

Николай Гавриловичъ Грекуловъ.

Прапорщики: Яковъ Петровичъ Кастюринъ.

Давидъ Ѳедоровичъ Гутцантъ.

Врачи: старшій надв. сов. Людвигъ Фердинандовичъ Барро.

Младшій. Лангъ.

Дѣлопроизводитель. колл. регист. Ѳедоръ Никифоровичъ

Шляпинъ.

## НАСТОЯТЕЛИ И НАСТОЯТЕЛЬНИЦЫ МОНАСТЫРЕЙ.

Псковско-Печерскаго *Павелъ*, Епископъ Псков. и Порхов.  
Псковскаго Мирожскаго, Іеромонахъ *Серафимъ*.  
Спасо-Елеазарова, архимандритъ *Николай*.  
Крыпецкаго, игуменъ *Макарій*.  
Псковскаго Старо-Вознесенскаго, игуменья *Евгенія*.  
Іоанно-Предтечевскаго, игуменья *Агнія*.

## БЛАГОЧИННЫЕ.

Псковоградскій благочинный, священникъ Іоаннъ Никитичъ  
*Аполонскій*.

### Псковскаго уѣзда:

Священникъ Торошинскаго погоста Петръ Петровичъ *Литвинскій*.

Священникъ Смялинскаго погоста Алексѣй Васильевичъ  
*Утретскій*.

Священникъ пригорода Изборска Павелъ Николаевичъ *Щекинъ*.

Священ. Полонскаго погоста Николай Ивановичъ *Меліоровъ*.

Священникъ погоста Прудовъ Петръ Андреевичъ *Рудаковъ*.

## ДУХОВНОЕ УЧИЛИЩЕ.

Смотритель, маг. Богосл. Илья Михайловичъ *Рождественскій* (онъ же преподаватель русскаго языка).

Помощникъ его, губ. секр. Иванъ Петровичъ *Яхонтовъ* (онъ же преподаватель русскаго языка)

### Учители:

Арифметики и географіи, студ. Семинаріи Александръ Александровичъ *Громовъ*.

Священной исторіи и катихизиса, съ объясненіемъ церковнаго устава, священникъ Петръ Васильевичъ *Цвѣтковъ*.

Греческаго языка, студ. Семинаріи Егоръ Васильевичъ *Павлиновъ*.

Латинскаго языка, губ. секретари: Петръ Яковлевичъ *Орлеанскій* и Михаилъ Ивановичъ *Быстровъ* (онъ же и чистописаніа).

Церковнаго пѣнія, священникъ Іоаннъ Андреевичъ *Обросовъ*.

**РАСПОРЯДИТЕЛЬНЫЙ КОМИТЕТЪ ПСКОВСКАГО ЖЕНСКАГО БЛАГОТВОРИТЕЛЬНАГО ОБЩЕСТВА СВ. МАРИИ, СОСТОЯЩАГО ПОДЪ АВГУСТЪЙШИМЪ ПОКРОВИТЕЛЬСТВОМЪ ЕЯ ИМПЕРАТОРСКАГО ВЫСОЧЕСТВА ГОСУДАРЫНИ ЦЕСАРЕВНЫ.**

*Председательница благотворительнаго общества, супруга д. ст. сов. Марія Федоровна Прутченко.*

**Члены распорядительнаго комитета:**

*Супруга ст. сов. Елизавета Алексѣевна Раевская.*

*Супруга надв. сов. Марія Юльевна Гиргенсонъ.*

*Супруга надв. сов. Люидгарда Карловна Заменъ.*

*Дочь надв. сов. Прасковья Антоновна Черкесова.*

*Дочь двор. Елизавета Александровна Козлянинова.*

*Казначей общества, колл. асс. Александръ Михайловичъ Козловскій.*

*Секретарь общества, дѣйст. ст. сов. Павелъ Викентьевичъ Эймонтъ.*

**БИБЛИОТЕЧНЫЙ КОМИТЕТЪ ПСКОВСКОЙ ПУБЛИЧНОЙ БИБЛИОТЕКИ.**

*Председатель, Губернаторъ.*

**Члены:**

*Баронъ Александръ Васильевичъ Будбергъ.*

*Александръ Николаевичъ Яхонтовъ.*

*Баронъ Владиміръ Фердинандовичъ Раденъ.*

*Александръ Евгеніевичъ Заринъ.*

*Баронъ Константинъ Карловичъ Врангель.*

*Михаилъ Александровичъ Назимовъ.*

*Павелъ Викентьевичъ Эймонтъ.*

*Викентій Егоровичъ Вильямсонъ.*

*Николай Александровичъ Вагановъ.*

*Павелъ Петровичъ Куликовъ.*

*Николай Ивановичъ Раевскій.*

*Александръ Владиміровичъ Комаровъ.*

*Петръ Петровичъ Калашниковъ.*

*Эдуардъ Романовичъ Сутофъ.*

*Завѣдывающій библіотекою, губерн. секр. Николай Васильевичъ Кирпичниковъ.*

## ПРАВЛЕНІЕ МѢСТНАГО КОМИТЕТА ОБЩЕСТВА ПОПЕЧЕНІЯ О РАНЕННЫХЪ И БОЛЬНЫХЪ ВОИНАХЪ.

*Предсѣдатель правленія, Губернаторъ.*

*Товарищъ предсѣдателя управляющій казенною палатою.*

### Члены:

Псковскій губернскій воинскій начальникъ.

Прокуроръ Псковскаго окружнаго суда (онъ же и дѣлопроизводитель).

Губернскій предводитель дворянства.

Дѣйст. ст. сов. Павелъ Викентьевичъ *Эймонтъ* (онъ же и жандармей).)

Управляющій государственнаго банка (онъ же помощникъ жандармей).

Колл. сов. Оттонъ Оттоновичъ *Гиргенсонъ*.

## БРАТСТВО ВО ИМЯ СВ. БЛАГОВѢРНАГО ВЕЛИКАГО КНЯЗЯ АЛЕКСАНДРА НЕВСКАГО.

*Почетный попечитель Братства, почетный членъ преосвященный Павелъ, епископъ Псковскій и Порховскій.*

### Почетные члены:

Членъ Государствен. Совѣта Иванъ Давидовичъ *Деляновъ*.

Князь Павелъ Ивановичъ *Ливенъ*.

Псковскій Губернаторъ Михайль Борисовичъ *Прутченко*-  
Адольфъ Яковлевичъ *Гюдбенетъ*.

Михайль Семеновичъ *Кажановъ*.

Михайль Александровичъ *Назимовъ*.

Марія Θεодоровна *Прутченко*.

Густавъ Адольфовичъ *Конъ*.

Иванъ Ивановичъ *Шмидтъ*.

Михайль Ивановичъ *Семевскій*.

Иванъ Θεодоровичъ *Доссъ*.

Зинаида Дмитриевна *Ставиская*.

### Совѣтъ братства:

*Предсѣдатель, почетный членъ баронъ Константинъ Карловичъ Врангель.*

*Товарищъ его, Александръ Евгеніевичъ Заринъ.*

## Непремѣнные члены:

Протоіерей Кирилль Матвѣевичъ Альбовъ.  
Директоръ классической гимназіи, Оскаръ Ѳедоровичъ Гаазе.  
Николай Ѳедоровичъ Фанъ-деръ-Флитъ.  
Дирек. Псков. учител. семин. Ѳедоръ Васильевичъ Кестнеръ.  
Дирек. народ. учил. Псков. губ. Иванъ Яковлевичъ Скляръ.  
Дирек. военной гимназіи Ѳедоръ Ивановичъ Пышенковъ.  
Нач. мар. жен. гимназіи Зинаида Дмитриевна Ставиская.  
Начальникъ землемѣрнаго училища, Павелъ Викентьевичъ  
Эймонтъ.  
Дирек. Псков. реал. учил. Николай Ивановичъ Раевскій.  
Александръ Николаевичъ Яхонтовъ.  
Михаилъ Ѳедоровичъ Эссенъ.  
Иванъ Яковлевичъ Шелухинъ.  
Михаилъ Александровичъ Назимовъ.

## Члены по выбору:

Дѣст. ст. сов. Александръ Николаевичъ Яхонтовъ.  
Эдуардъ Романовичъ Сутгофъ.  
Иванъ Ивановичъ Василевъ.  
Казначей братства, Викторъ Фердинандовичъ Зброскій.  
Дѣлопроизводитель, Густавъ Любимовичъ Конъ.

## Члены по избранію:

Его Сіятельство графъ Дмитрій Андреевичъ Толстой.  
Министръ народнаго просвѣщенія Иванъ Ѳедоровичъ Доссъ.  
Дѣйст. ст. сов. Авениръ Ѳедоровичъ Веревкинъ.

## ОБЩЕСТВО ПСКОВСКИХЪ ВРАЧЕЙ.

### Почетные члены:

Управляющій дѣлами Комитета Гг. Министровъ, тайн.  
сов. Михаилъ Семеновичъ Кожановъ.  
Профессоръ Императорской С.-П.-Б. медико-хирургиче-  
ской академіи Юлій Карловичъ Гранъ.  
Инспекторъ врач. отдѣленія Бессарабскаго губ. правле-  
нія, Людвигъ Адольфовичъ Маровскій.  
Кол. сов. Юлій Христіановичъ Кнохъ.

## Правленіе общества:

*Президентъ, Иванъ Семеновичъ Штернъ.*  
*Вице-президентъ, Корнелій Антоновичъ Раухъ.*  
*Секретарь, Александръ Васильевичъ Бляевъ.*  
*Казначей, Альвиній Егоровичъ Фалкъ.*  
*Библиотекаръ, Оттонъ Оттоновичъ Гиргенсонъ.*

## Дѣйствительные члены:

*Александръ Петровичъ Бѣльскій.*  
*Иванъ Ивановичъ Василевъ.*  
*Игнатій Ивановичъ Гомолцкій.*  
*Эдуардъ Адольфовичъ Диннеръ.*  
*Генрихъ Егоровичъ Кербергъ.*  
*Густавъ Ивановичъ Зоргенфрей.*  
*Фелиціанъ Петровичъ Сухоцкій.*  
*Василій Александровичъ Фростъ.*  
*Иванъ Васильевичъ Лебедевъ.*  
*Петръ Кузьмичъ Березскій.*  
*Иванъ Яковлевичъ Шелухинъ.*  
*Викторъ Антоновичъ Островскій.*

## Члены-соревнователи.

*Михаилъ Александровичъ Назимовъ.*  
*Адамъ Викентьевичъ Юшкевичъ.*

## САНИТАРНЫЕ ПОИЕЧИТЕЛИ.

1-го уч.: *Дмитрій Ивановичъ Ивановъ.*  
2-го — *Николай Балтазаровичъ Корниловичъ.*  
3-го — *Иванъ Казимировичъ Чешейко.*  
4-го — *Семень Ивановичъ Нотгафтъ.*  
5-го — *Владиміръ Германовичъ Тальбергъ.*  
6-го — *Иванъ Яковлевичъ Шелухинъ.*  
7-го — *Матвѣй Ивановичъ Непомнящій.*  
8-го — *Иванъ Корнильевичъ Жадринскій.*  
9-го — *Николай Осиповичъ Гиршфельдъ,*  
10-го — *Константинъ Григорьевичъ Евлеитьевъ.*  
11-го — *Владиміръ Фялиповичъ Дормидонтовъ.*  
12-го — *Иванъ Васильевичъ Лебедевъ.*  
13-го — *Сергѣй Константиновичъ Алексеевъ.*

- 14-го — Семень Николаевичъ Хмѣлинскій,  
15-го — Петръ Ивановичъ Кузнецовъ.  
16-го — Василій Николаевичъ Хмѣлинскій.  
17-го — Александръ Викентьевичъ Романовскій.  
18-го — Василій Кузьмичъ Вѣхновскій.  
19-го — Станиславъ Антоновичъ Блюмъ.

*Предсѣдатель*, онъ же и предсѣдатель Псковской губернской земской управы.

## ПРАВЛЕНІЕ ПСКОВСКАГО ОБЩЕСТВА СЕЛЬСКАГО ХОЗЯЙСТВА.

*Предсѣдатель*, (вакансія).

*Вице-предсѣдатель*, Леонидъ Константиновичъ Теляковскій.

### Члены:

Николай Алексѣевичъ Беклешовъ.

Дмитрій Ивановичъ Ивановъ (онъ же казначей).

Александръ Евгениевичъ Заринъ.

Иванъ Яковлевичъ Шелухинъ, (онъ же секретарь).

Александръ Николаевичъ Яхонтовъ.

Иосифъ Антоновичъ Родзевичъ.

Александръ Владиміровичъ Гросманъ.

## ПОЖАРНОЕ ОБЩЕСТВО.

*Предсѣдатель совѣта*, Управляющій Казенною Палатою.

### Члены совѣта:

Псковскій Полиціймейстеръ.

Дмитрій Ивановичъ Ивановъ.

Кол. сов. Оттонъ Оттоновичъ Гиргенсонъ.

Иванъ Ивановичъ Шмидтъ.

Константинъ Львовичъ Левенъ.

*Начальникъ охотниковъ*, Викторъ Александровичъ Мельниковъ.

*Брантмейстеры*: старшій Августъ Августовичъ Кладтъ  
Младшій, Александръ Александровичъ Манусъ.

*Начальники*: 1-й кол. Михайлъ Павловичъ Успенскій.

2-й кол. (вакансія).

*Начальникъ охранителей*: Иванъ Яковлевичъ Шелухинъ.



## ПСКОВСКОЕ ОБЩЕСТВО ВЗАИМНАГО КРЕДИТА.

*Предсѣдатель, кол. сов. Анастасій Михайловичъ Марченко.*

### Директоры:

*Кол. секр. Владиславъ Константиновичъ Вериго.*

*Мѣщ. Михаилъ Никитичъ Литвиновъ.*

*Бухгалтеръ, кол. рег. Павелъ Ивановичъ Нобилевскій.*

*Кассиръ, пот. поч. гражд. Григорій Сергѣевичъ Сарафановъ.*

## ОБЩЕСТВО ВЗАИМНАГО КРЕДИТА ПСКОВСКАГО УЪЗДНАГО ЗЕМСТВА.

### Совѣтъ общества.

*Предсѣдатель совѣта, Адамъ Викентьевичъ Юшкевичъ.*

### Депутаты:

*Николай Алексѣевичъ Беклешовъ.*

*Александръ Михайловичъ Козловскій.*

*Александръ Александровичъ Гессе.*

*Леонидъ Карловичъ Вальцовъ.*

*Корнилій Антоновичъ Раухъ.*

*Николай Павловичъ Лавриновскій.*

*Аркадій Васильевичъ Киртичиновъ.*

### Правленіе общества:

*Предсѣдатель, Михаилъ Ѳедоровичъ Эссенъ.*

### Члены:

*Дмитрій Ивановичъ Ивановъ.*

*Павелъ Павловичъ Павловъ.*

*Бухгалтеръ, Сергѣй Ивановичъ Ивановъ.*

*Кассиръ, Ѳедоръ Андреевичъ Серебрянниковъ.*

### Ревизионная коммисія:

*Павелъ Карловичъ Тубенгаль.*

*Павелъ Викентьевичъ Эймонтъ.*

*Николай Павловичъ Поляискій.*

## ПСКОВСКІЙ КОММЕРЧЕСКІЙ БАНКЪ.

*Предсѣдатель правленія, Гансъ Дидрихъ Шмидтъ.*

### Члены правленія:

*Николай Петровичъ Бремеръ.*

*Александръ Александровичъ Вульффеусъ.*

*Эдуардъ Романовичъ Сутгофъ.*

*Александръ Карловичъ Брокъ (онъ же и директоръ).*

*Товарищъ директора, Николай Адольфовичъ Доссъ.*

*Бухгалтеръ, Иванъ Васильевичъ Бахъ.*

*Кассиръ, Николай Романовичъ Курикъ.*

*Помощники бухгалтера: Людвигъ Августовичъ Боровскій.*

*Вильгельмъ Ильичъ Дейзенротъ.*

*Карлъ Ивановичъ Эвертъ.*

*Рихардъ Карловичъ Мейеръ.*

*Владиміръ Семеновичъ Студельниковъ.*

*Александръ Александровичъ Федоровъ.*

## ПСКОВСКОЕ ССУДО-СБЕРЕГАТЕЛЬНОЕ ТОВАРИЩЕСТВО ВЪ Г. ПСКОВѢ.

*Попечитель, Александръ Николаевичъ Яхонтовъ.*

### Члены совѣта:

*Дмитрій Ивановичъ Ивановъ.*

*Левъ Петровичъ Ламбинъ.*

*Павелъ Павловичъ Павловъ.*

*Михаилъ Григорьевъ.*

*Федоръ Николаевъ.*

*Косьма Матвѣевичъ Голубовъ.*

*Иванъ Кузьминъ.*

*Иванъ Ивановичъ Молоковъ.*

*Василій Ивановъ.*

### Члены правленія товарищества:

*Александръ Ивановичъ Кукинъ.*

*Андрей Семеновичъ Семеновъ.*

*Иванъ Яковлевичъ Шелухинъ.*

Къ нимъ кандидаты:

Елена Александровна *Иванова*.

Александръ Николаевичъ *Титовъ*.

Николай Павловичъ *Яковлевъ*.

**АГЕНТЫ СТРАХОВЫХЪ ОТЪ ОГНЯ ОБЩЕСТВЪ.**

1-го отъ огня Россійскаго общества, утвержденнаго въ 1827 году, Карлъ Егоровичъ *Меккеръ*.

2-го отъ огня Россійскаго общества, губ. секр. Антонъ Францевичъ *Гриневицъ*.

Московского отъ огня общества, Юлій Антоновичъ *Дейзенротъ*.

С.-Петербургскаго общества страхованія пожизненныхъ доходовъ и капиталовъ, Александръ Александровичъ *Гессе*.

Товарищества «Саламандра», Леонъ Карловичъ *Бауманъ*.

Русскаго страхового отъ огня общества, Августъ Федоровичъ *Гессе*.

Россійскаго общества застрахованія капиталовъ и доходовъ, Вильгельмъ Юльевичъ *Дейзенротъ*.

Страхового общества «Якорь» въ Москвѣ, агентъ въ Псковѣ Августъ Федоровичъ *Гессе*.

Варшавскаго страхового общества, губ. секр. Антонъ Францевичъ *Гриневицъ*.

Сѣвернаго страхового общества, товаровъ и движимостей губ. секр. Всеволодъ Ивановичъ *Барановскій*.

**АГЕНТЫ КОММЕРЧЕСКИХЪ ОБЩЕСТВЪ И КОМПАНИЙ.**

Коммерческаго общества, утвержден. въ 1860 г., Вильгельмъ Юльевичъ *Дейзенротъ*.

Сообщенія между Псковомъ и Дерптомъ на пароходахъ: Дерптъ, Александръ, Пейпусъ и Константинъ, *Гаисъ Дидрихъ Шмидтъ*.

Конторы С.-Петербургской К<sup>о</sup> «Надежда» для морскаго, рѣчнаго и сухопутнаго страхованія и транспортированія кладей, управляющій *Гаисъ Дидрихъ Шмидтъ*.

Виленакаго земельного банка, губ. секр. Антонъ Францевичъ *Гриневицъ*.

Общества взаимнаго поземельнаго кредита, колл. сов. Карлъ Егоровичъ *Меккеръ*.

**СМОТРИТЕЛИ ПОЧТОВЫХЪ СТАНЦІЙ.**

*Изборской*, Александръ Михайловичъ *Вишневицкій*.

*Паниковской*, Алексѣй Григорьевъ.

**ВОЛОСТНЫЕ СТАРШИНЫ.**

**1-го стана.**

Сидоровской волости, Максимъ Саврасовъ.  
Прудской, — Кондратій Екимовъ.  
Мелеховской, — Федоръ Петровъ.  
Докатовской волости, Григорій Дементьевъ. (и. д.).  
Заборовской, — Николай Ивановъ. (и. д.).  
Славковской, — Алексѣй Яковлевъ.

**2-го стана.**

Видалебской, — Иванъ Петровъ. (и. д.)  
Пикалихинской, — Николай Семеновъ.  
Жуковской, — Тимошей Демидовъ,  
Торошинской, — Василій Ивановъ.  
Остенской, — Василій Ивановъ.  
Псковской Городской, — Иванъ Яковлевъ.

**3-го стана.**

Логановской волости, Михаилъ Григорьевъ.  
Палкинской, — Игнатій Алексеевъ.  
Изборской, — Степанъ Ивановъ Голубовъ.  
Маниковской, — Григорій Кондратьевъ.  
Печерской, — Иванъ Тимошеевъ.  
Слободской, — Иванъ Тимошеевъ.

**УПРАВЛЕНІЕ ПРОИЗВОДИТЕЛЯ РАБОТЪ ВЪ ГОРО-  
ДАХЪ: ПСКОВЪ, ОСТРОВЪ И ПОРХОВЪ.**

Инженеръ, кап. Михаилъ Ивановичъ Бьловъ.  
Смотритель казармъ, тит. сов. Гордѣй Михайловичъ Кон-  
дращенко.

---

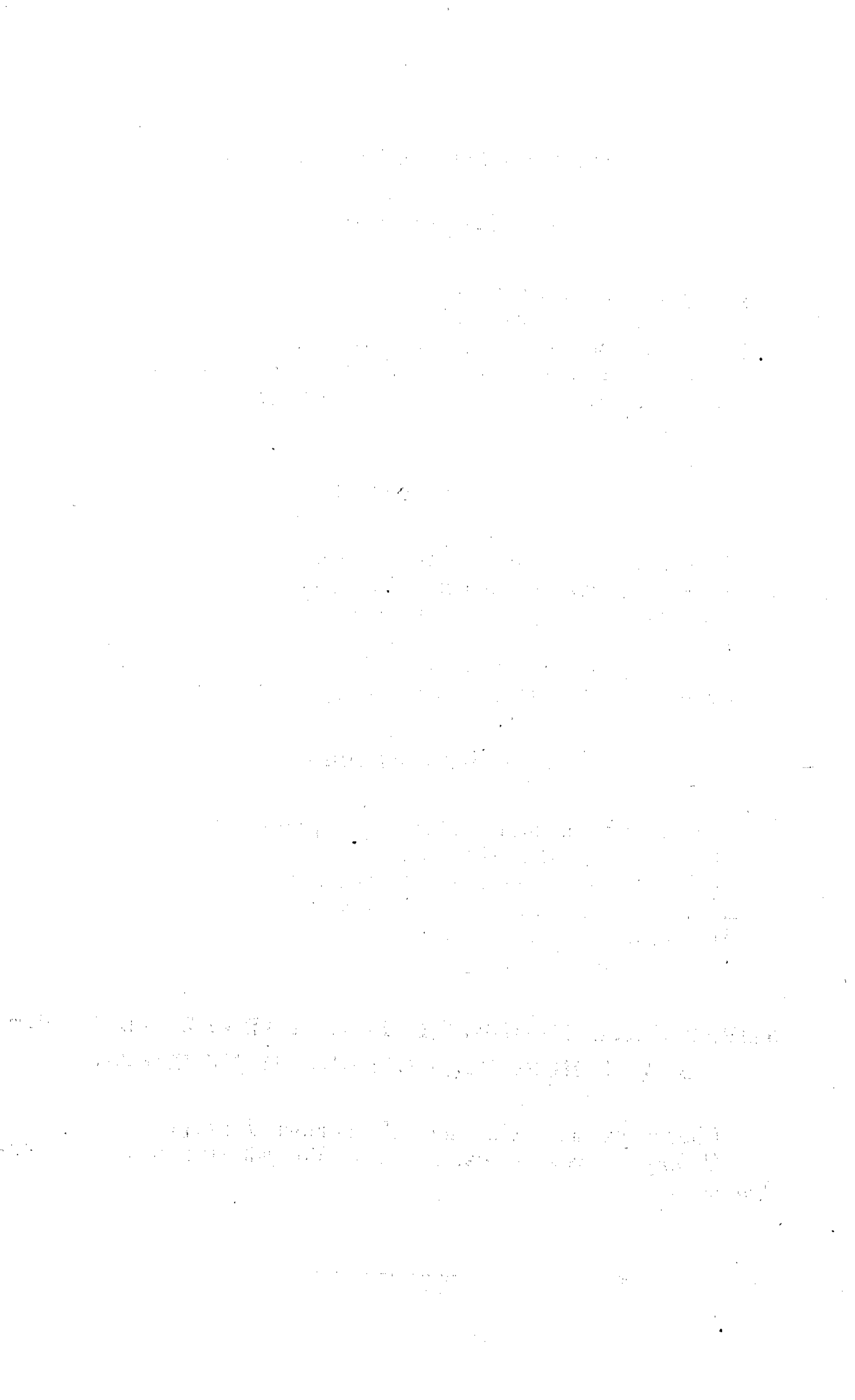

## О С Т Р О В Ъ.

Уѣздный предводитель дворянства, штабсъ-ротм. Алексѣй Павловичъ Львовъ.

### ДВОРЯНСКАЯ ОПЕКА.

Предсѣдатель, уѣздный предводитель дворянства.

Засѣдатели: губ. секр. Леонидъ Александровичъ Фонъ-дербелленъ.

Колл. рег. Дмитрій Лукичъ Лосевъ.

Письмоводитель, губ. секр. Юлій Федоровичъ Поппе.

### УѢЗДНОЕ ПО КРЕСТЬЯНСКИМЪ ДѢЛАМЪ ПРИСУТСТВИЕ.

Предсѣдатель, уѣздный предводитель дворянства.

Непреклонный членъ, двор. Николай Павловичъ Фонъ-дербель-Роппъ.

#### Члены:

Одинъ изъ почетныхъ мировыхъ судей.

Уѣздный исправникъ.

Предсѣдатель уѣздной земской управы.

Занимающийся дѣлопроизводств., Говъ Федотовичъ Статинъ.

### УѢЗДНОЕ ПО ВОИНСКОЙ ПОВИННОСТИ ПРИСУТСТВИЕ.

Предсѣдатель, уѣздный предводитель дворянства.

#### Постоянные члены:

Предсѣдатель уѣздной земской управы.

Уѣздный исправникъ.

Уѣздный воинскій начальникъ.

#### Временные члены по назначенію:

Военный медикъ по назначенію.

Гражданскій медикъ по назначенію.

Одинъ изъ гласныхъ, мѣстныхъ жителей того участка, въ которомъ дѣлается призывъ, по назначенію уѣзднаго земскаго собранія.

### ТЮРЕМНОЕ ОТДѢЛЕНІЕ.

*Председатель, уѣздный предводитель дворянства.*

### Директоры:

Колл. сов. Иванъ Петровичъ Поповъ (онъ же и дѣлопроизводитель).

Купецъ Василій Алексѣевичъ Шелковъ.

Николай Петровичъ Калашниковъ (онъ же казначей).

Смотритель тюремнаго замка, колл. регистр. Василій Со-  
болевскій (и. д.).

### УѢЗДНОЕ ПОЛИЦЕЙСКОЕ УПРАВЛЕНІЕ.

Уѣздный исправникъ, колл. сов. Иванъ Петровичъ Поповъ.

Помощникъ его, колл. сов. Николай Ивановичъ Елагинъ.

Старшій дворянскій застѣдатель, колл. асс. Василій Кузь-  
мичъ Трусовъ.

Сельскіе застѣдатели: Григорій Яковлевъ.

Василій Ивановъ.

Секретарь, тит. сов. Антонъ Ефимовичъ Шкультецкій.

Столоначальники: тит. сов. Александръ Васильевичъ Ба-  
тенинъ.

Тит. сов. Николай Семеновичъ Преображенскій.

Регистраторъ (вакансія).

### Становые прастава:

1-го стана, колл. асс. Николай Александровичъ Цвѣтковъ.

2-го — колл. асс. Иванъ Карловичъ Андружеевскій.

3-го — колл. асс. Егоръ Родіоновичъ Прокофьевъ.

Полицейскій надзиратель, колл. рег. Михаилъ Арсентье-  
вичъ Знаменскій.

### Полицейскіе урядники:

1 уч.: крест. Иванъ Назаровъ.

2 — унт. офиц. Ульяновъ Наумовъ.

3 — крест. Василій Михайловъ Черныговскій.

- 4 — колл. регстр. Иванъ Савельевъ.
- 5 — поч. гражд. Сергѣй Тимофеевичъ Яновскій.
- 6 — лифлянд. урож. Александръ Бертинъ.
- 7 — унт. офиц. Родіонъ Мартиновъ Фишеръ.
- 8 — губ. сакр. Николай Константиновичъ Дубовицкій.
- 9 — унт. офиц. Николай Николаевъ Бляхманъ.
- 10 — мѣщ. Павелъ Михайловъ Масленниковъ.
- 11 — двор. Николай Викентьевичъ Янковскій.
- 12 — унт. офиц. Николай Яковлевъ Чудовичъ.

## УЪЗДНЫЙ РАСПОРЯДИТЕЛЬНЫЙ КОМИТЕТЪ.

*Предсѣдатель, уѣздный исправникъ.*

### Члены:

Уѣздный воинскій начальникъ.  
Предсѣдатель уѣздной земской управы.  
Городской голова.

## ГОРОДСКАЯ ДУМА.

*Предсѣдатель, городской голова, купецъ Василій Алексѣевичъ Шелковъ (онъ же и гласный).*

### Гласные:

Владиміръ Алексѣевичъ Аванасьевъ.  
Купцы: Сергѣй Ивановичъ Крыловъ.  
Николай Григорьевичъ Бѣленниковъ.  
Семень Ѳедоровичъ Калашниковъ.  
Отст. кап. лейт. Николай Владиміровичъ Симанскій.  
Купцы Иванъ Алексѣевичъ Аванасьевъ.  
Павелъ Лукичъ Шоросенковъ.  
Иванъ Алексѣевичъ Тягуновъ.  
Иванъ Павловичъ Судоплатовъ.  
Иванъ Петровичъ Быковъ.  
Николай Еремичъ Татариновъ.  
Антонъ Петровичъ Посистьевъ.  
Ульянъ Устиновичъ Левковичъ.  
Иванъ Ивановичъ Фуфасевъ.  
Николай Петровичъ Петровъ.  
Мѣщ. Петръ Алексѣевичъ Шелковъ..  
Купцы: Петръ Петровичъ Соколовъ.  
Петръ Петровичъ Быковъ.



Иванъ Петровичъ *Мертъ*.

Крест. Иванъ *Егоровъ*,

Мѣщ.: Иванъ Ивановичъ *Букатинъ*.

Михаилъ: Ивановичъ *Карповъ*.

Купецъ Федоръ Герасимовичъ *Букатинъ*.

Колл. сов. Иванъ Мартиновичъ *Колендо*.

Крест. Иванъ Савельевичъ *Ивановъ*.

Мѣщ. Василій Николаевичъ *Горшановъ*.

Колл. асс. Василій Кузьмичъ *Трусовъ*.

Мѣщ.: Александръ Андреевичъ *Филиповъ*.

Иванъ Филиповичъ *Шишковскій*.

Секретарь, тит. сов. Эрнстъ Ивановичъ *Вельцъ*.

### ГОРОДСКАЯ УПРАВА.

*Предсѣдатель*, городской голова.

#### Члены:

Купецъ Антонъ Петровичъ *Посисъевъ*.

Крест. Иванъ Савельевичъ *Ивановъ*.

*Завѣдывающій дѣлопроизводствомъ*, секретарь городской думы.

### ТОРГОВАЯ ДЕПУТАЦІЯ.

#### Депутаты:

Купцы: Антонъ Петровичъ *Посисъевъ*.

Федоръ Герасимовичъ *Букатинъ*.

Мѣщ.: Василій Николаевичъ *Горшановъ*.

Михаилъ Ивановичъ *Карповъ*.

### СПРОТСКІЙ СУДЪ.

*Предсѣдатель*, купецъ Андрей Алексѣевичъ *Алексѣевъ*.

#### Члены:

Купцы: Павелъ Дорофѣевичъ *Посисъевъ*.

Николай Ивановичъ *Новиковъ*.

*Письмоводитель*, Константинъ Трофимовичъ *Ефимовъ*.

## УЪЗДНОЕ КАЗНАЧЕЙСТВО.

Уъздный казначей, колл. асс. Робертъ Федоровичъ *Шоппе* (н. д.).

*Бухгалтеръ*, Александръ Никитичъ *Тимофьевъ* (н. д.).

*Помощникъ его*, губ. секр. Василій Андреевичъ *Верещанинъ*.

## ПОЧТОВАЯ КОНТОРА.

*Почтмейстеръ*, колл. секр. Павелъ Ивановичъ *Невлякинъ*.

*Помощникъ его*, колл. рег. Владимиръ Тимофеевичъ *Орловъ*.

*Сортировщики*: старшій Михайлъ Александровичъ *Барсовъ*.

Младшій Филиппъ Апполинарьевичъ *Смоличъ*.

## УЪЗДНОЕ ЗЕМСКОЕ СОБРАНИЕ.

*Предсѣдатель*, уъздный предводитель дворянства.

### Гласные:

Николай Алексеевичъ *Беклешовъ*.

Александръ Владиміровичъ *Гросманъ*.

Николай Федоровичъ *Хотимскій*.

Антонъ *Сидицъ*.

Федоръ Тихановичъ *Тихановъ*.

Яковъ Ивановичъ *Лепенъ*.

Иванъ Егоровичъ *Егоровъ*.

Михаилъ Кузьмичъ *Новинскій*.

Василій Алексеевичъ *Алекстевъ*.

Купецъ Алексѣй Николаевичъ *Барашевскій*.

Федоръ Герасимовичъ *Букатинъ*.

Иванъ Мартиновичъ *Колендо*.

Николай Павловичъ *Фонъ-дерг-Роппъ*.

Дмитрій Никаноровичъ *Шелуновъ*.

Константинъ Петровичъ *Калашниковъ*.

Ульянъ Устиновичъ *Лесковичъ*.

Иванъ Петровичъ *Мертъ*.

Алексѣй Ивановичъ *Хатовъ*.

Иванъ Устиновичъ *Устиновъ*.

Андрей Харлампьевичъ *Харлампьевъ*.

Петръ Ульяновичъ *Ульяновъ*.

Алексѣй Михайловичъ *Неклюдовъ*.

Николай Владиміровичъ *Симанскій*.

Константинъ Ивановичъ Ларионовъ.  
Александръ Васильевичъ Загорскій.  
Василій Вивентьевичъ Филиповичъ.  
Кирилль Трофимовичъ Трофимовъ.  
Николай Терентьевичъ Федоровскій.  
Алексѣй Федоровичъ Михневъ.  
Владиміръ Алексѣевичъ Изъудиновъ.  
Василій Ивановичъ Баженовъ.  
Симанъ Вергѣевичъ Вергѣевъ.

### УЪЗДНАЯ ЗЕМСКАЯ УПРАВА.

Предсѣдатель, тит. сов. Константинъ Ивановичъ Ларионовъ.

#### Члены:

Двор. Николай Терентьевичъ Федоровскій.  
Крест. Кирилль Трофимовичъ Трофимовъ.

### ТЕЛЕГРАФЪ.

Начальникъ станціи, тит. сов. Федоръ Дмитриевичъ Дмитриевъ.

### Телеграфисты.

III разряда, супруга тит. сов. Софья Арсеньевна Дмитриева.  
IV разряда, двор. Василій Андреевичъ Любарскій.  
Надсмотрщикъ, Николай Александровичъ Орнатскій.

### УЪЗДНЫЙ УЧИЛИЩНЫЙ СОВѢТЪ.

Предсѣдатель, уѣздный предводитель дворянства.

#### Члены:

Инспекторъ народныхъ училищъ.  
Уѣздный исправникъ.  
Учитель—Инспекторъ городскаго училища.  
Протоіерей Дмитрій Спиридоновичъ Цвиневъ.  
Отъ земства: Предсѣдатель уѣздной земской управы.  
Гласный, Константинъ Петровичъ Калашиковъ.

## ГОРОДСКАЯ ЗЕМСКАЯ БОЛЬНИЦА.

Городовой врачъ, колл. сов. Иванъ Мартиновичъ Колендо.  
Смотритель, Александръ Ѳедоровичъ Хотимскій.  
Фельдшера: старшій Сергѣй Ивановичъ Германовъ.  
Младшій Николай Михайловичъ Михайловъ.  
Фельдшерскіе ученики: Николай Богдановъ Зубковъ.  
Ѳедоръ Ѳедоровъ.

## ГОРОДСКОЕ 3-ХЪ КЛАССНОЕ УЧИЛИЩЕ.

Почетный смотритель, колл. рег. Василій Петровичъ Савичъ.  
Учитель-Инспекторъ, колл. секр. Левъ Андреевичъ Берд-  
жницкій.

### Учители:

Законоучитель, свящ. Петръ Васильевичъ Румянцевъ.  
Павелъ Сергѣевичъ Соколовъ.  
Константинъ Васильевичъ Пудожгорскій.  
Учитель пѣнія, Михаилъ Петровичъ Виссаріоновъ.  
Врачъ, колл. сов. Карлъ Ѳедоровичъ Трояновскій.

## ПРИХОДСКОЕ УЧИЛИЩЕ.

Законоучитель, священникъ Петръ Васильевичъ Румянцевъ.

### Учители:

Марья Павловна Павлова.  
Николай Дмитріевичъ Знаменскій.  
Алексѣй Михайловичъ Бойковъ.  
Александра Васильевна Елисева.

## СЪѢЗДЪ МИРОВЫХЪ СУДЕЙ.

Предсѣдатель съезда, почетный мировой судья 1-го ранга  
Николай Алексѣевичъ Беклешовъ.  
Непреклонный членъ съезда, мировой судья 2 участка отст.  
кап.-лейт. Николай Владиміровичъ Симапскій.

## Участковые мировые судьи:

1-го участка, отст. подпор. баронъ Степанъ Борисовичъ *Вревскій*.

3-го участка, надв. сов. Дмитрій Никаноровичъ *Шелуновъ*.

4-го участка, колл. асс. Алексѣй Михайловичъ *Неклюдовъ*.

## Почетные мировые судьи:

Гвардіи поруч. Сергѣй Николаевичъ *Шенишъ*.

Дворянинъ канд. правъ Сергѣй Михайловичъ *Неклюдовъ*.

Капит. Владиміръ Алексѣевичъ *Изътдиновъ*.

Колл. асс. Павелъ Владиміровичъ *Симанскій*.

Колл. асс. Викторъ Антоновичъ *Родзевичъ*.

Колл. асс. Александръ Владиміровичъ *Гросманъ*.

Тит. сов. Александръ Александровичъ *Захвеевъ*.

Николай Николаевичъ *Сптышевъ*.

Секретарь създа, почет. гражд. Иванъ Яковлевичъ *Авасъевъ*.

## Судебные пристава:

1-го участка, Евграфъ Трофимовичъ *Дюринскій*.

2-го участка, Михаилъ Васильевичъ *Черниговскій*.

## УЪЗДНЫЙ ЗЕМЛЕМЪРЪ.

Александръ Павловичъ *Фонъ-дёръ-Роппъ* (в. д.).

## УЪЗДНЫЙ ВРАЧЪ.

Колл. сов. Карлъ Ѳедоровичъ *Трояновскій*.

## ЗЕМСКІЕ ВРАЧИ.

Колл. асс. Степанъ Степановичъ *Блажсевичъ*.

Колл. асс. Никтополіонъ Ивановичъ *Столбушинскій*.

## УПРАВЛЕНІЕ УЪЗДНАГО ВОИНСКАГО НАЧАЛЬНИКА.

Воинскій начальникъ, подполк. Николай Александровичъ *Гильдескольдъ*.

Дьялопроизводитель, кап. Михаилъ Александровичъ *Турчинъ*.

**СМОТРИТЕЛЬ ПРОВІАНТСКАГО МАГАЗИНА.**

Тит. сов. Василій Ивановичъ *Поповъ*.

**ОСТРОВСКАГО ПРОДОВОЛЬСТВЕННОГО МАГАЗИНА.**

Унт. офиц. Петръ Степановичъ *Степановъ*.

**БЛАГОЧИННЫЕ.**

Градскій благочинный, протоіерей Покровской церкви *Дмитрій Спиридоновичъ Цвиневъ*.

**Островскаго уѣзда:**

Священники: Немоевскаго пог. Павелъ Ивановичъ *Смирновъ*.  
Верхоовсищскаго пог. Иванъ Алексѣевичъ *Овсянниковъ*.  
Погоста Владимірца Гавріилъ Петровичъ *Холмскій*.

**СМОТРИТЕЛИ ПОЧТОВЫХЪ СТАНЦІЙ.**

Островской, Михаилъ Балтазаровичъ *Радеушъ*.  
Крюковской, Александръ Ивановичъ *Знаменскій*.

**ВОЛОСТНЫЕ СТАРШИНЫ.**

**1-го стана.**

Сонинской волости, Алексѣй Ѳедоровъ *Михневъ*.  
Карешевской, — Антонъ *Силинъ*.  
Туровецкой, — Николай Ѳедоровъ *Хотимскій*.  
Прокшинской, — Григорій *Ивановъ*.

**2-го стана.**

Толковской волости, Алексѣй *Симановъ*.  
Грибулевской, — Павелъ Яковлевъ *Коркуновъ*.  
Вышгородецкой, — Семень Ѳедоровъ.  
Качановской, — Николай Ѳедоровъ *Крыловъ*.

3-го стана.

Жеребцовской волости, Алексѣй Алексѣевъ.

Гусаковской, — Владиміръ Тарасовъ.

Лисинской, — Петръ Ульяновъ.

Мясовской, — Василій Ивановъ Бажановъ.



## О П О Ч К А.

---

Уездный предводитель дворянства, тит. сов. Илюдоръ Александровичъ Яновичъ.

### ДВОРЯНСКАЯ ОПЕКА.

Предсѣдатель, уездный предводитель дворянства.

Засѣдатели: отст. кап. Павелъ Ивановичъ Любимовъ.

Тит. сов. Петръ Алексѣевичъ Никитинъ.

Письмоводитель, колл. сов. Николай Яковлевичъ Викулинъ.

### УЪЗДНОЕ ПО КРЕСТЬЯНСКИМЪ ДѢЛАМЪ ПРИСУТСТВІЕ.

Предсѣдатель, уездный предводитель дворянства.

Непреклонный членъ, колл. асс. баронъ Георгій Владиміровичъ Розенъ.

#### Члены:

Одинъ изъ почетныхъ мировыхъ судей.

Уездный исправникъ.

Предсѣдатель уездной земской управы.

Секретарь, колл. секр. Іосифъ Игнатьевичъ Рожновскій.

### УЪЗДНОЕ ПО ВОИНСКОЙ ПОВИННОСТИ ПРИСУТСТВІЕ.

Предсѣдатель, уездный предводитель дворянства.

#### Постоянные члены:

Уездный исправникъ.

Уездный воинскій начальникъ.

#### Временные члены по назначенію.

Военный медикъ, по назначенію.

Гражданскій медикъ, по назначенію.



Одинъ изъ гласныхъ—мѣстныхъ жителей того участка, въ которомъ дѣлается призывъ,—избираемый уѣзднымъ земскимъ собраніемъ.

*Дьялопроизводитель, двор. Николай Игнатьевичъ Гарабурда.*

### ТЮРЕМНОЕ ОТДѢЛЕНІЕ.

*Предсѣдатель, уѣздный предводитель дворянства.*

#### Директоры:

*Протоіерей Яковъ Михайловичъ Розановъ.*

*Буп. Никифоръ Ивановичъ Кукольниковъ (онъ же казначей).*

*Колл. рег. Григорій Ѳедоровичъ Карповъ.*

*Колл. сов. Иванъ Игнатьевичъ Игнатовичъ.*

*Тит. сов. Владиславъ Францевичъ Глушанинъ.*

*Смотритель тюремнаго замка, губ. себр. Александръ Константиновичъ Веригинъ.*

### УѢЗДНОЕ ПОЛИЦЕЙСКОЕ УПРАВЛЕНІЕ.

*Уѣздный исправникъ, тит. сов. Владиславъ Францевичъ Глушанинъ.*

*Помощникъ его, надв. сов. Иванъ Григорьевичъ Карниловичъ.*

*Дворянскій застѣдатель, колл. секр. Петръ Васильевичъ Бнязевъ.*

*Секретарь, Александръ Васильевичъ Исполатовскій.*

#### Становые пристава:

*1-го стана, колл. асс. Иванъ Сергѣевичъ Скоропостижный.*

*2-го стана, колл. асс. Иванъ Павловичъ Смольянинъ.*

*Полицейскій надзиратель, сынъ маіора Константинъ Ивановичъ Ахмыловъ.*

*Столоначальники: губ. секр. Игнатій Станиславовичъ Войцеховскій.*

*Александръ Ивановичъ Басковъ.*

*Сельскіе застѣдатели: Степанъ Михайловъ.*

*Константинъ Гавриловъ.*

#### Полицейскіе урядники:

*1-го уч.: унт. офиц. Гавріилъ Богдановъ.*

*2-го — двор. Владиміръ Александровичъ Барабанщиковъ.*

- 3-го — двор. Михаилъ Александровичъ *Барабанщиковъ*.  
4-го — унт. офиц. Иванъ Гавриловъ *Шаблавицъ*.  
5-го — унт. офиц. Семень Антоновъ *Ильзинъ*.  
6-го — двор. Александръ Антоновичъ *Хлюдинскій*.  
7-го — унт. офиц. Иванъ Ивановъ *Ильбертъ*.  
8-го — двор. Николай *Пастуховскій*.  
9-го — крест. Тимошей Степановъ *Сухановъ*.  
10-го — колл. рег. Алексѣй Васильевичъ *Поповъ*.  
11-го — унт. офиц. Василій *Молодцовъ*.

## УЪЗДНЫЙ РАСПОРЯДИТЕЛЬНЫЙ КОМИТЕТЪ.

*Предсѣдатель*, предводитель дворянства.

### Члены:

Уѣздный исправникъ.  
Уѣздный воинскій начальникъ.  
Городской голова.  
Уѣздный почтмейстеръ.

## ГОРОДСКАЯ ДУМА.

*Предсѣдатель*, городской голова, потом. поч. гражд. Никифоръ Ивановичъ *Куколкинъ*.

### Гласные:

Купцы: Михаилъ Ивановичъ *Кудрявцевъ*.  
Иванъ Адриановичъ *Телепневъ*.  
Василій Адриановичъ *Телепневъ*.  
Иванъ Петровичъ *Горлановъ*.  
Павель Ивановичъ *Болычевъ*.  
Василій Петровичъ *Хвошинскій*.  
Степанъ Александровичъ *Кудрявцевъ*.  
Яковъ Александровичъ *Кудрявцевъ*.  
Алексѣй Адриановичъ *Семендяевъ*.  
Иванъ Алексеевичъ *Шелковъ*.  
Василій Михайловичъ *Кудрявцевъ*.  
Николай Ивановичъ *Кудрявцевъ*.  
Александръ Васильевичъ *Селюгинъ*.  
Иванъ Игнатьевичъ *Игнатовичъ*.  
Федоръ Петровичъ *Барышниковъ*.  
Петръ Васильевичъ *Лапинъ*.

Алексѣй Адриановичъ Семендяевъ.  
Надв. сов. Александръ Александровичъ Померанцевъ.  
Мѣщане: Павелъ Ефимовичъ Крещенскій.  
Гавріилъ Ивановичъ Баркановъ.  
Дмитрій Петровичъ Хвошинскій.  
Василій Яковлевичъ Костинъ.  
Василій Сергѣевичъ Хвошинскій.  
Иванъ Ивановичъ Порозовъ.  
Тимоей Семеновичъ Порозовъ.  
Протоіер. Яковъ Михайловичъ Розановъ.  
Иванъ Васильевичъ Комаровъ.  
Мѣщане: Михаилъ Ивановичъ Хвалынскій.  
Ермолай Петровичъ Петровъ.  
Секретарь, Дмитрій Семеновичъ Теропольскій (онъ же и секретарь управы).

### ГОРОДСКАЯ УПРАВА.

*Предсѣдатель*, городской голова.

#### Члены:

Купцы: Федоръ Петровичъ Барышниковъ (онъ же замѣститель головы).

Василій Яковлевичъ Костинъ.

#### Кандидаты къ нимъ:

*Завѣдывающій дѣлопроизводствомъ*, секретарь городской думы.

### ТОРГОВАЯ ДЕПУТАЦІЯ.

#### Депутаты:

Михаилъ Ивановичъ Кудрявцевъ.

Василій Михайловичъ Кудрявцевъ.

### СИРОДСКІЙ СУДЪ.

*Предсѣдатель*, городской голова.

### Члены:

Купцы: Федоръ Петровичъ Барышниковъ.  
Василій Яковлевичъ Костинъ.  
Завѣдывающій дѣлопроизводствомъ, секретарь городской думы.

### ОБЩЕСТВЕННЫЙ ГОРОДСКОЙ БАНКЪ.

Директоръ, купецъ Алексѣй Адриановичъ Семендяевъ.  
Товарищи директора, купцы: Илья Петровичъ Кудрявцевъ.  
Иванъ Алексѣевичъ Шелковъ (завѣдывающій кассою).  
Бухгалтеръ, мѣщ. Гавріилъ Ивановичъ Баркановъ.  
Помощники бухгалтера: Александръ Ивановичъ Невдачинъ.  
Губ. секр. Василій Ивановичъ Преображенскій.  
Василій Михайловичъ Волненинъ.

### УЪЗДНОЕ КАЗНАЧЕЙСТВО.

Уѣздный казначей, тит. сов. Никололай Васильевичъ Трусовъ (и. д.).  
Бухгалтеръ, Василій Григорьевичъ Петровъ. (и. д.).  
Помощникъ его, губ. секр. Павелъ Алексѣевичъ Никитинъ.  
Колл. секр. Василій Семеновичъ Федоровъ.

### ПОЧТОВАЯ КОНТОРА.

Почтмейстеръ, тит. сов. Василій Александровичъ Леонтьевъ.  
Помощникъ его, Николай Гавриловичъ Князевъ.

### УЪЗДНОЕ ЗЕМСКОЕ СОБРАНІЕ.

Предсѣдатель, уѣздный предводитель дворянства.

### Гласные:

Дворяне: Александръ Александровичъ Померанцевъ.  
Григорій Федоровичъ Карповъ.  
Александръ Яковлевичъ Семеновъ.  
Владиміръ Алексѣевичъ Крюковичъ.

Двор. Михаилъ Александровичъ Пленъ.  
Дмитрій Николаевичъ Бизюкинъ.  
Дмитрій Никаноровичъ Шелуновъ.  
Баронъ Григорій Владиміровичъ Розенъ.  
Иванъ Александровичъ Пленъ.  
Григорій Александровичъ Пушкинъ.  
Павель Ивановичъ Большевъ.  
Иліодоръ Александровичъ Яновичъ.  
Купецъ Алексѣй Адріановичъ Семендяевъ.  
Григорій Сергѣевичъ Корсаковъ.  
Купцы: Василій Адріановичъ Телешевъ.  
Николай Ивановичъ Кудрявцевъ.  
Баронъ Георгій Владиміровичъ Розенъ.  
Крестьяне: Михаилъ Петровъ Шахновъ.  
Юлій Ѳедоровичъ Бродеръ.  
Ерофей Царевновъ.  
Двор. Павель Александровичъ Пленъ.  
Крестьяне: Архипъ Ивановъ.  
Евдокимъ Степановъ.  
Куп. Алексѣй Адріановичъ Семендяевъ.  
Мѣщ. Илья Павловичъ Мышинскій.  
Крестьяне: Устинъ Петровъ.  
Сергѣй Васильевъ.  
И. П. Кудрявцевъ.  
К. В. Демчинскій.  
П. Ѳ. Карповъ.  
Антонъ Сафроновъ.  
И. И. Крестовскій.  
Членъ отъ вѣдомства Государственныхъ Имуществъ.

### УѢЗДНАЯ ЗЕМСКАЯ УПРАВА.

Предсѣдатель, тит. сов. Иліодоръ Александровичъ Яновичъ (онъ же уѣздный предводитель дворянства).

### Члены:

Двор. Павель Ѳедоровичъ Карповъ.  
Отст. пор. Константинъ Вадимовичъ Демчинскій.

### УЧИЛИЩНЫЙ СОВѢТЪ.

Предсѣдатель, уѣздный предводитель дворянства.

### Члены:

Инспекторъ народныхъ училищъ.

Учитель-инспекторъ городского училища.

Уѣздный исправникъ.

Отъ Земства: Григорій Ѳедоровичъ Карповъ.

Александръ Яковлевичъ Семеновъ.

Отъ духовенства, Прот. Іаковъ Михайловичъ Розановъ.

Отъ города, городской голова.

### ГОРОДСКАЯ ЗЕМСКАЯ БОЛЬНИЦА.

Городовой врачъ, колл. асс. Ѳедоръ Ѳедоровичъ Штегеръ.

Смотритель, Иванъ Ивановичъ Избергъ.

### ГОРОДСКОЕ УЧИЛИЩЕ.

Почетный смотритель, колл. секр. Павелъ Александровичъ Кругликовъ.

Учитель-инспекторъ, колл. асс. Павелъ Ивановичъ Самойловъ.

Законоучитель, Прот. Іаковъ Михайловичъ Розановъ.

### Учители:

Сост. въ X кл. Александръ Васильевичъ Павловскій.

Николай Александровичъ Александровъ.

Николай Яковлевичъ Малковъ.

Помощникъ учителя, мѣщ. Арсеній Дмитриевичъ Хобаровъ.

Учитель лат. языка, Дмитрій Семеновичъ Теропольскій.

Докторъ, колл. сов. Иванъ Игнатьевичъ Игнатовичъ.

### ЖЕНСКАЯ ПРОГИМНАЗІЯ.

#### Попечительный совѣтъ:

Попечительница, Марія Петровна Семенова.

Начальница, Елизавета Павловна Зоммеръ.

#### Члены:

Отъ земства, Григорій Ѳедоровичъ Карповъ.

Отъ городского общества, Никифоръ Ивановичъ Куколкинъ.

Отъ Министерства народнаго просвѣщенія Предсѣдатель педагогическаго Совѣта, Павелъ Ивановичъ *Самойловъ*.

### *Педагогическій совѣтъ.*

*Предсѣдатель, колл. асс. Павелъ Ивановичъ Самойловъ.*

*Начальница прогимназіи.*

*Законоучитель, Прот. Іаковъ Михайловичъ Розановъ.*

### *Учительницы:*

*Русскаго языка, Екатерина Константиновна Туберозова.*

*Арифметики, Пелагея Тимофеевна Звѣрева.*

*Нѣмецкаго языка, Елизавета Федоровна Краузе.*

*Приготовительнаго класса, Ольга Николаевна Тихомірова.*

*Руководяія, Александра Федоровна Детенкофъ.*

*Учит. пѣнія, Елена Евграфовна Зоммеръ.*

### *СЪѢЗДЪ МИРОВЫХЪ СУДЕЙ.*

*Предсѣдатель съѣзда, участковый 3 участка мировой судья, колл. рег. Григорій Федоровичъ Карповъ.*

*Непремѣнный членъ, почет. мир. судья, тит. сов. Петръ Алексѣевичъ Никитинъ.*

### *Участковые мировые судьи:*

*1-го уч., тит. сов. Александръ Яковлевичъ Семеновъ.*

*2-го — колл. рег. Владиміръ Алексѣевичъ Крюковичъ.*

*4-го — отст. маіоръ Валеріанъ Николаевичъ Ваксель.*

### *Почетные мировые судьи:*

*Генер. маіоръ Никандръ Яковлевичъ Офросимовъ.*

*Надв. сов. Александръ Александровичъ Померанцевъ.*

*Д. ст. сов. Михаилъ Александровичъ Пленъ.*

*Колл. сов. Григорій Александровичъ Пушкинъ.*

*Тит. сов. Іліодоръ Александровичъ Яновичъ.*

*Губ. секр. Николай Иполитовичъ Тихорскій.*

*Тит. сов. баронъ Георгій Владиміровичъ Розенъ.*

*Дворянинъ Гергій Сергѣевичъ Корсаковъ.*

*Тайн. сов., статсъ-секр., Николай Ивановичъ Лаубе.*

*Гвард. штаб.-кап. Иванъ Александровичъ Пленъ.*

*Губ. секр. Павелъ Александровичъ Круликовъ.*

*Ген. маіоръ Павелъ Никаноровичъ Шехтуновъ.*

Надв. сов. Дмитрій Никаноровичъ Шелгуновъ.

Дмитрій Николаевичъ Бизюковъ.

Бунцы: Василій Андреяновичъ Теленевъ.

Алексѣй Андреяновичъ Семендеевъ.

Секретарь съезда, колл. секр. Іосифъ Игнатъевичъ Рожновскій.

Помощникъ секретаря, Николай Андреяновичъ Великотный.

### Судебные пристава:

Колл. рег. Владиславъ Павловичъ Муфель.

Михаилъ Александровичъ Александровъ.

Іосифъ Ивановичъ Лисовскій.

### УЪЗДНЫЙ ЗЕМЛЕМЪРЪ.

(Вакавсія).

### УЪЗДНЫЙ ВРАЧЪ.

Колл. сов. Иванъ Игнатъевичъ Игнатовичъ.

### ЗЕМСКІЕ ВРАЧИ.

Иванъ Игнатъевичъ Игнатовичъ.

Михаилъ Егоровичъ Воскресенскій.

Оскаръ Станиславовичъ Верещагинъ.

Францъ-Августъ Игнатъевичъ Рошковскій.

### УПРАВЛЕНІЕ УЪЗДНАГО ВОИНСКАГО НАЧАЛЬНИКА.

Воинскій начальникъ, полковникъ Николай Павловичъ Дозтуровъ.

Состоящій при управленіи, капит. Николай Дмитриевичъ Лазаревъ.

Дѣлопроизводитель, тит. сов. Павелъ Емельяновичъ Смирновъ.

### НАСТОЯТЕЛЬ МОНАСТЫРЯ.

Святогорскаго Успенскаго (вакавсія).

### БЛАГОЧИННЫЕ.

Опочецкой Успенской церкви протоіерей Іаковъ Михайловичъ Розановъ.



## Опочецкаго уѣзда:

Священники: погоста Хвоина, Иванъ Ивановичъ *Невдачинъ*.  
Погоста Старика, Петръ Алексѣевичъ *Жемчужинъ*.  
Сине-Никольскаго погоста, Іоаннъ Васильевичъ *Хвалынский*.

## СМОТРИТЕЛИ ПОЧТОВЫХЪ СТАНЦІЙ.

Святогорской, Михаилъ Яковлевичъ *Прибытковъ*.  
Новгородской, Алексѣй Павловичъ *Сунгуровъ*.  
Исской, Петръ Людвиговичъ *Бомейко*.  
Звонской, Алексѣй Романовичъ *Щербинский*.

## ТЕЛЕГРАФЪ.

*Начальникъ станціи*, губ. секр. Антонъ Павловичъ *Тарвидъ*.  
*Телеграфистъ IV разр.* Павелъ Петровичъ *Кудрявцевъ*.

## ВОЛОСТНЫЕ СТАРШИНЫ.

### 1-го стана:

Красногородской волости, Родіонъ *Ануфриевъ*.  
Сивеникольской, — Антонъ *Сафоновъ*.  
Печанской, — Петръ *Никитинъ*.  
Велейской, — Авдей Ѳедоровичъ *Усорскій*.  
Матюшкинской, — Александръ *Васильевъ*.  
Афанасьево-Слободской, Аверьянъ *Артемьевъ*.  
Покровской, — Григорій *Ивановъ*.  
Петровской, — Яковъ *Гавриловъ*.

### 2-го стана:

Воронецкой волости, Николай Яковлевъ *Столяровъ*.  
Полянской, — Михаилъ Петровъ *Шахновъ*.  
Старицкой, — Данила *Ларионовъ*.  
Глубоковской, — Устинъ *Петровъ*.  
Ежвинской, — Романъ *Архиновъ*.  
Бопылковской, — Иванъ Матвѣевъ *Акуловъ*.  
Черницкой, — Карпъ Ивановъ *Барышъ*.  
Жадринской, — Александръ *Емельяновъ*.

## Новоржевъ.

Уѣздный предводитель дворянства, тит. сов. Левъ Леонидовичъ Львовъ.

### ДВОРЯНСКАЯ ОПЕКА.

Предсѣдатель, уѣздный предводитель дворянства.

Засѣдатели: колл. асс. Василій Никитичъ Машневъ.

Тит. сов. Антонъ Казиміровичъ Корсакъ.

Письмоводитель, Гилярій Іосифовичъ Сондоевскій (и. д.).

Посредникъ по полюбовному спеціальному размежеванію земель, по Новоржевскому и Порховскому уѣздамъ: шт.-кап. Николай Степановичъ Висковатовъ.

### УѢЗДНОЕ ПО КРЕСТЬЯНСКИМЪ ДѢЛАМЪ ПРИСУТСТВІЕ.

Предсѣдатель, уѣздный предводитель дворянства.

Непреклонный членъ, штаб. рот. Матвѣй Корнильевичъ Бородинъ.

### Члены:

Почетный мировой судья Левъ Леонидовичъ Львовъ.

Уѣздный исправникъ.

Занимающійся дѣлопроизводствомъ, Гилярій Іосифовичъ Сондоевскій.

### УѢЗДНОЕ ПО ВОИНСКОЙ ПОВИННОСТИ ПРИСУТСТВІЕ.

Предсѣдатель, уѣздный предводитель дворянства.

### Постоянные члены:

Членъ уѣздной земской управы Густавъ Карловичъ Фонъ-Витте.

Уѣздный исправникъ.

Уѣздный воинскій начальникъ.

## Временные члены по назначенію:

Военный медикъ по назначенію.

Гражданскій медикъ по назначенію.

Отъ земства: въ 1-мъ участкѣ крест. Алексѣй Сергѣевичъ Росликовъ.

Во 2-мъ участкѣ Василій Евстигнѣевъ.

Въ 3-мъ участкѣ Андрей Сергѣевъ.

Дѣлопроизводитель, колл. асс. Алексѣй Николаевичъ Соловскій.

## ТЮРЕМНОЕ ОТДѢЛЕНІЕ.

Предсѣдатель, уѣздный предводитель дворянства.

### Директоры:

Колл. сов. Александръ Александровичъ Круликовъ.

Купцы: Александръ Петровичъ Карузинъ.

Петръ Петровичъ Карузинъ.

Протоіерей Николай Ивановичъ Юнаковскій.

Смотритель тюремнаго замка, Петръ Максимовичъ Константиновъ (п. д.).

## УѢЗДНОЕ ПОЛИЦЕЙСКОЕ УПРАВЛЕНІЕ.

Уѣздный исправникъ, колл. асс. Владиміръ Евграфовичъ Мячковъ.

Помощникъ его, тит. сов. Петръ Степановичъ Колесницкій.

Дворянскій застѣдатель, поруч. Николай Александровичъ Бурцевъ.

Секретарь, колл. секр. Николай Осиповичъ Крисько (п. д.).

Столоначальникъ, Александръ Алексѣевичъ Щукинъ (п. д.).

Регистраторъ, Викторъ Болеславъ Устиновичъ Савицкій.

### Становые пристава:

1-го стана, колл. асс. Антонъ Маріановичъ Порембскій.

2-го стана, колл. асс. Петръ Егоровичъ Ивановъ.

Полицейскій надзиратель, тит. сов. Иванъ Ивановичъ Соловскій.

Сельскіе застѣдатели: Трофимъ Васильевъ.

Семенъ Васильевъ.

## Полицейскіе урядники:

- 1-го уч. двор. Фердинандъ Толвинскій.
- 2-го — двор. Станиславъ Устиновичъ Жейцъ.
- 3-го — канд. Гавріиль Мининъ.
- 4-го — двор. Іосифъ Ивановичъ Гржибовскій.
- 5-го — двор. Иванъ Сущевскій.
- 6-го — унт. оф. Василій Архиповъ.
- 7-го — поч. гражд. Ефимъ Владимірскій.
- 8-го — поч. гражд. Евгений Соколовъ.
- 9-го — двор. Антонъ Зеньковичъ.

## УЪЗДНЫЙ РАСПОРЯДИТЕЛЬНЫЙ КОМИТЕТЪ.

*Предсѣдатель*, уѣздный исправникъ.

### Члены:

- Протоіерей Николай Ивановичъ Юнаковскій.  
Священникъ Матвѣй Корнильевичъ Соколовъ.  
Штабсъ ротм. Матвѣй Корнильевичъ Бороздинъ.  
Колл. асс. Петръ Егоровичъ Ивановъ.

## ГОРОДСКАЯ ДУМА.

*Предсѣдатель*, городской голова, куп. Михаилъ Ивановичъ Шастовскій.

### Гласные:

- Купецъ Семень Ивановичъ Столбошинскій.  
Колл. асс. Алексѣй Николаевичъ Соловскій.  
Купецъ Василій Петровичъ Песьяцкій.  
Мѣщанинъ Иванъ Васильевичъ Манушкинъ.  
Колл. асс. Василій Никитичъ Машневъ.  
Отст. пор. Петръ Петровичъ Елашинъ.  
Александръ Дмитріевичъ Кожевниковъ.  
Колл. секр. Александръ Николаевичъ Бороздинъ.  
Мѣщанинъ Михаилъ Ивановичъ Невленниковъ.  
Мѣщане: Мартинъ Николаевичъ Николаевъ.  
Иванъ Васильевичъ Невленниковъ.  
Никифоръ Юпатьевичъ Юпатовъ.  
Петръ Алексѣевичъ Молотковъ.  
Купецъ Петръ Ивановичъ Филимоновъ.  
Крестьянинъ Иванъ Леоновичъ Загорскій.

Купцы: Александръ Петровичъ Карузинъ.  
Степанъ Степановичъ Шастовскій.  
Ефимъ Васильевичъ Подмежскій.  
Купецъ Петръ Васильевичъ Кудровъ.  
Мѣщанинъ Лука Лукичъ Алексновичъ.  
Колл. секр. Антонъ Семеновичъ Затеплинскій.  
Священникъ Павелъ Тимоѳеевичъ Кустовъ.  
Купецъ Василій Егоровичъ Крандашевъ.  
Мѣщане: Николай Николаевичъ Ходстовъ.  
Владиміръ Кондратьевичъ Купоровъ.  
Николай Гавриловичъ Поповъ.  
Иванъ Степановичъ Васильевъ.  
Купецъ Василій Александровичъ Комаровъ.  
Секретарь, гласный мѣщ. Иванъ Васильевичъ Борковъ.

### ГОРОДСКАЯ УПРАВА.

Предсѣдатель, городской голова.

#### Члены:

Купцы: Василій Александровичъ Комаровъ (онъ же и замѣститель городского головы).  
Мартинъ Николаевичъ Николаевъ.  
Завѣдывающій дѣлопроизводствомъ, секрет. городской думы.

### ТОРГОВАЯ ДЕПУТАЦІЯ.

Купецъ Иванъ Никандровичъ Мельниковъ.  
Иванъ Васильевичъ Голубцовъ.  
Мѣщане: Иванъ Степановичъ Васильевъ.  
Петръ Алексѣевичъ Молотковъ.

### СИРОТСКІЙ СУДЪ.

Предсѣдатель, городской голова.

#### Члены:

Купецъ Петръ Ивановичъ Грудинкинъ.  
Мѣщанинъ Мартинъ Николаевичъ Николаевъ.

### УЪЗДНОЕ КАЗНАЧЕЙСТВО.

Уъздный казначей, губ. секр. Иванъ Михайловичъ Поляковъ.

*Бухгалтеръ, колл. асс. Николай Алексѣевичъ Татариновъ*  
*Помощникъ его, Никандръ Ивановичъ Терентьевъ.*

### ПОЧТОВАЯ КОНТОРА.

*Почтмейстеръ, тит. сов. Измаиль Ивановичъ Некрасовъ.*  
*Помощникъ его (вакансія).*  
*Сортировщикъ, Михайль Алексѣевичъ Пороosenковъ.*

### БЪЖАНИЦКОЕ ПОЧТОВОЕ ОТДѢЛЕНІЕ:

*Смотритель, Ниль Петровичъ Кузнецовъ.*  
*Смотритель Ашевской станціи, Александръ Харитоновичъ*  
*Кудиновъ.*

### УЪЗДНОЕ ЗЕМСКОЕ СОБРАНІЕ.

*Предсѣдатель, прап. Петръ Петровичъ Елаинъ (онъ же*  
*и гласный).*

### Гласные:

*Матвѣй Корнильевичъ Бороздинъ.*  
*Александръ Николаевичъ Бороздинъ.*  
*Петръ Павловичъ Березниковъ.*  
*Густавъ Карловичъ Фонъ-Витте.*  
*Иванъ Дмитриевичъ Дерюгинъ.*  
*Антонъ Семеновичъ Затеplinскій.*  
*Василій Максимовъ.*  
*Александръ Александровичъ Круликовъ.*  
*Михайль Эдуардовичъ Левенталь.*  
*Александръ Ивановичъ Марковскій.*  
*Александръ Сергѣевичъ Росликовъ.*  
*Ееимъ Семеновичъ Шнитъ.*  
*Василій Матвѣевичъ Веселовскій.*  
*Леонидъ Алексѣевичъ Львовъ.*  
*Леонидъ Николаевичъ Рокотовъ.*  
*Протоіерей Николай Ивановичъ Юнаковскій.*  
*Петръ Александровичъ Абариновъ.*  
*Андрей Сергѣевъ.*  
*Василій Евстигнѣевъ.*  
*Иванъ Васильевъ.*  
*Петръ Лавреновъ.*  
*Федоръ Егоровъ.*  
*Филиппъ Петровъ.*  
*Членъ отъ вѣдомства государственныхъ имуществъ.*

### УѢЗДНАЯ ЗЕМСКАЯ УПРАВА.

*Председатель, отст. прап. Петръ Петровичъ Елагинъ.*

#### Члены:

*Штабсъ-капитанъ Густавъ Карловичъ фонъ-Витте.*

*Крестьянинъ Петръ Александровичъ Абариновъ.*

*Секретарь, Михаилъ Ивановичъ Невлеиновъ.*

### УѢЗДНЫЙ УЧИЛИЩНЫЙ СОВѢТЪ.

*Председатель, прапор. Петръ Петровичъ Елагинъ.*

#### Члены:

*Отъ Мин. Нар. Просв., смотритель уѣзднаго училища.*

*Отъ Мин. Внутр. Дѣлъ, уѣздный исправникъ.*

*Отъ земства, отст. прап. Петръ Петровичъ Елагинъ.*

*Колл. секр. Антонъ Семеновичъ Затеplinскій.*

*Отъ города, купецъ Петръ Ивановичъ Филимоновъ.*

*Отъ духовенства, священ. Павелъ Тимофеевичъ Кустовъ.*

### ГОРОДСКАЯ ЗЕМСКАЯ БОЛЬНИЦА.

*Городской врачъ, надв. сов. Карлъ Осиповичъ Баумвальдъ.*

*Смотритель, тит сов. Антонъ Казиміровичъ Корсакъ.*

*Фельдшеръ, Михаилъ Филипповичъ Филиповъ.*

### ГОРОДСКОЕ 3-ХЪ КЛАССНОЕ УЧИЛИЩЕ.

*Почетный смотритель, вуч. сынъ Александръ Ивановичъ Марковскій.*

*Инспекторъ, онъ же учитель, сынъ колл. асс. Алексѣй Владиміровичъ Устрѣцкій.*

*Законоучитель, протоіерей Николай Ивановичъ Юнаковскій.*

#### Учители:

*Николай Андреевичъ Гаккель.*

*Николай Васильевичъ Ротковскій.*

*Діаконъ Василій Никитичъ Лебедевъ.*

## СЪЪЗДЪ МИРОВЫХЪ СУДЕЙ.

*Предсѣдатель*, почетный мировой судья, дѣйств. ст. сов.  
Леонидъ Алексѣевичъ Львовъ.

*Непреклонный членъ*, мировой судья 1 участка, колл. сов.  
Александръ Александровичъ Круликовъ.

### Участковые мировые судьи:

2-го участка, колл. секр. Александръ Николаевичъ Боро-  
здинъ.

3-го участка, колл. асс. Иванъ Дмитриевичъ Дерюгинъ.

### Почетные мировые судьи:

Тайный сов. Владиміръ Дмитриевичъ Философовъ.

Отст. прап. Петръ Петровичъ Елагинъ.

Штаб. ротм. Матвей Корнильевичъ Бороздинъ.

Надв. сов. баронъ Дмитрій Федоровичъ Корфъ.

Колл. секр. Левъ Леонидовичъ Львовъ.

### Судебные пристава:

Колл. секр. Иванъ Казиміровичъ Корсакъ.

Колл. рег. Александръ Владиміровичъ Пржиленскій.

Секретарь, тит. сов. Алексѣй Николаевичъ Соловскій.

Помощникъ его, Михаилъ Ивановичъ Невлеминовъ.

Архивариусъ, Иванъ Степановичъ Исеевъ.

### УЪЗДНЫЙ ЗЕМЛЕМЪРЪ.

(Вакансія).

### УЪЗДНЫЙ ВРАЧЪ.

Мендалій Симховичъ Канъ.

### ЗЕМСКІЙ ВРАЧЪ.

Врачъ, Максимъ Егоровичъ Воскресенскій.

Лекарскій помощникъ Семень Семеновичъ Ротманъ.

Фельдшера, Василій Яковлевичъ Воробьевъ.

Осипъ Кузьминъ.



## УПРАВЛЕНІЕ УЪЗДНАГО ВОИНСКАГО НАЧАЛЬНИКА.

Воинскій начальникъ, маіоръ Петръ Ивановичъ *Кузьминскій*.  
Дѣлопроизводитель, колл. рег. Александръ Романовичъ  
*Мякотинъ*.

### БЛАГОЧИННЫЕ.

Градскій священникъ Павелъ Тимоѣевичъ *Кустовъ*.

### Новоржевскаго уѣзда:

Священники: погоста Плесъ Павелъ Петровичъ *Холмскій*.  
Погоста Духнова Іоаннъ Дмитріевичъ *Юшковскій*.  
Погоста Бѣжаницъ Николай Васильевичъ *Аничковъ*.

### ВОЛОСТНЫЕ СТАРШИНЫ.

#### 1-го стана:

Горской волости, Никита *Максимовъ*.  
Захонской, — Ѳедоръ *Ксенофоновъ*.  
Новинской, — Иванъ *Ѳедоровъ*.  
Гривенской, — Василій *Степановъ*.  
Туровской, — Максимъ *Ѳедоровъ*.  
Бѣжаницкой, — Сысой *Евстигнѣвъ*.  
Апросьевской, — Гавріилъ *Никоновъ*.  
Аполинской, — Иванъ *Исаевъ Молодцовъ*.

#### 2-го стана:

Оршанской волости, Василій *Никитинъ*.  
Посадниковской, — Леонъ *Кузьминъ*.  
Барановской, — Ѳедоръ *Никифоровъ*.  
Аксеновской, — Василій *Исаевъ*,  
Будеверской, — Изоть *Тарасовъ*.  
Духновской, — Матвѣй *Матвѣевъ*.  
Жадрецкой, — Ѳедоръ *Ивановъ*.

---

## Великіе Луки.

---

Уѣздный предводитель дворянства, д. ст. сов. Владимиръ Михайловичъ Алексѣевъ.

### ДВОРЯНСКАЯ ОПЕКА.

Предсѣдатель, уѣздный предводитель дворянства.

Члены: губ. секр. Петръ Ѳедоровичъ Валле-де-Баръ.

Отст. поруч. Петръ Петровичъ Непенинъ.

Письмоводитель, колл. рег. Мечеславъ Ипполитовичъ Соколовскій.

Посредникъ по полюбовному специальному размежеванію земель, уѣздовъ: Великолуцкаго Торопецкаго и Холмскаго, тит. сов. Николай Егоровичъ Глазовъ.

### УѢЗДНОЕ ПО КРЕСТЬЯНСКИМЪ ДѢЛАМЪ ПРИСУТСТВІЕ.

Предсѣдатель, уѣздный предводитель дворянства.

Непремѣнный членъ, губ. секр. Александръ Григорьевичъ Жельновъ.

#### Члены:

Тит. сов. Василій Павловичъ Горбуновъ.

Уѣздный исправникъ.

Предсѣдатель уѣздной земской управы.

Секретарь, Гавріиль Алексѣевичъ Савицкій.

### УѢЗДНОЕ ПО ВОИНСКОЙ ПОВИННОСТИ ПРИСУТСТВІЕ.

Предсѣдатель, уѣздный предводитель дворянства.

#### Постоянные члены:

Членъ уѣздной земской управы, колл. асс. Николай Петровичъ Елагинъ.

Уѣздный исправникъ.

Уѣздный воинскій начальникъ.

## Временные члены по назначенію:

*Уѣздный врачъ, ст. сов. Карлъ Ѳедоровичъ Шведе.*

*Городовой врачъ, Людвигъ Альбертовичъ Кржижановскій.*

Одинъ изъ гласныхъ—мѣстныхъ жителей того участка, въ которомъ дѣлается призывъ,—избираемый уѣзднымъ земскимъ собраніемъ.

*Завѣдывающій дѣлопроизводствомъ, колл. асс. Гавріилъ Алексѣевичъ Савицкій.*

## ТЮРЕМНОЕ ОТДѢЛЕНІЕ.

*Предсѣдатель, уѣздный предводитель дворянства.*

### Директоры:

*Полков. Баронъ Вернеръ Оттовичъ Фонъ-Симолинъ.*

*Губ. секр. Михайлъ Григорьевичъ Лавровъ.*

*Ст. сов. Карлъ Ѳедоровичъ Шведе.*

*Пот. поч. гражд. Платонъ Гавриловичъ Грудининъ (онъ же казначей и секретарь).*

*Купецъ Михайлъ Людвиговичъ Касперскій.*

*Отст. рот. Дмитрій Измаиловичъ Кастюринъ.*

*Купцы: Николай Ѳедоровичъ Чудовъ.*

*Петръ Ѳедоровичъ Кожевниковъ.*

*Петръ Ивановичъ Потылицинъ.*

*Смотритель тюремнаго замка, колл. рег. Александръ Львовичъ Кирѣевъ.*

## УѢЗДНОЕ ПОЛИЦЕЙСКОЕ УПРАВЛЕНІЕ.

*Исправникъ, колл. сов. Михайлъ Ильичъ Лялинъ.*

*Помощникъ его, над. сов. Николай Николаевичъ Зайцевъ.*

*Дворянскій застѣдатель, губ. секр. Иванъ Александровичъ Попенинъ.*

### Сельскіе застѣдатели:

*Максимъ Матвѣевъ Зажонинъ.*

*Сидоръ Анисимовъ Воронинъ.*

*Секретарь, Иванъ Ивановичъ Молчановъ (и. д.).*

*Столоначальники: Сергѣй Яковлевичъ Дмитревскій.*

*Илья Александровичъ Рудаковъ (и. д.).*

## Становые пристава:

- 1-го стана, колл. асс. Михаилъ Алексѣевичъ *Савицкій*.  
2-го стана, тит. сов. Евгений Михайловичъ *Глушковъ*.  
3-го стана, дворян. Николай Ивановичъ *Бадибѣловъ* (и. д.).

## Полицейскіе надзиратели:

- 1-й части, тит. сов. Теофиль Осиповичъ *Ганъ*.  
2-й части, Эдуардъ Францевичъ *Де-Вальденъ*.

## Полицейскіе урядники:

- 1-го уч. Леопольдъ Львовъ *Гейтманъ*.  
2-го — от. унт.-оф. Петръ Егоровичъ *Пасынковъ*.  
3-го — мѣщанинъ Гавріиль Ульяновъ.  
4-го — унт.-оф. Иванъ *Петровъ*.  
5-го — мѣщанинъ Николай Семеновъ *Кужелевъ*.  
6-го — Егоръ Ивановъ *Сладневъ*.  
7-го — Анисимъ *Васильевъ*.  
8-го — колл. секр. Антонъ Константиновичъ *Гуторовичъ*.  
9-го — Андрей Антоновъ *Спиридовичъ*.  
10-го — Иванъ *Езсигнѣевъ*.  
11-го — Павелъ Екимовъ *Королевъ*.  
12-го — Трофимъ *Макаровъ*.

## РАСПОРЯДИТЕЛЬНЫЙ КОМИТЕТЪ.

*Предсѣдатель*, уѣздный исправникъ.

## Члены:

Уѣздный воинскій начальникъ.  
Членъ уѣздной земской управы.  
Городской голова.  
Уѣздный почтмейстеръ.

## ГОРОДСКАЯ ДУМА.

Городской голова, губерн. секр. Михаилъ Григорьевичъ *Давровъ*.

## Гласные:

- Пот. поч. гражд. Петръ Ѳедоровичъ *Кожевниковъ*.  
Купеч. сынъ Дмитрій Николаевичъ *Боженовъ*.  
Купцы: Петръ Ивановичъ *Потылицынъ*.  
Александръ Алексѣевичъ *Чудовъ*.  
Мѣщ. Василій Матвѣевичъ *Кочевницкій*.  
Пот. поч. гражд. Платонъ Гавриловичъ *Грудининъ*.  
Дворяне: Михаилъ Петровичъ *Непенинъ*.  
Гавріилъ Алексѣевичъ *Савицкій*.  
Священникъ Александръ Александровичъ *Лавровъ*.  
Купецъ Алексѣй Николаевичъ *Дворниковъ*.  
Купеч. сынъ Николай Николаевичъ *Боженовъ*.  
Дворянинъ Василій Павловичъ *Горбуновъ*.  
Купецъ Николай Лукичъ *Разговоровъ*.  
Аптекарь Эдуардъ Мартиновичъ *Таубе*.  
Двор. Нилъ Ѳедоровичъ *Тулубѣевъ*.  
Пот. поч. гражд. Николай Ѳедоровичъ *Чудовъ*.  
Крест. Гавріилъ Васильевичъ *Шульгинъ*.  
Купеч. сынъ Иванъ Николаевичъ *Боевъ*.  
Купеч. братъ Никандръ Ивановичъ *Потылицынъ*.  
Купцы: Александръ Ѳедоровичъ *Пошиваловъ*.  
Григорій Алексѣевичъ *Шатиловскій*.  
Купеч. сынъ Нилъ Алексѣевичъ *Рыжковъ*.  
Михаилъ Людвиговичъ *Касперскій*.  
Мѣщ.: Иванъ Ивановичъ *Поповъ*.  
Гавріилъ Алексѣевичъ *Булатовъ*.  
Ѳедоръ Васильевичъ *Огаревъ*.  
Михаилъ Ивановичъ *Овчинниковъ*.  
Николай Алексѣевичъ *Чудовъ*.  
Николай Матвѣевичъ *Луговскій*.  
Родіонъ Алексѣевичъ *Макаровъ*.  
Семень Степановичъ *Толстоуховъ*.  
Юиль Александровичъ *Невляиновъ*.  
Дмитрій Харитоновичъ *Меньшиковъ* (онъ же и секретарь).  
Андрей Петровичъ *Корвинъ-Круковскій*.  
Купеч. сынъ Николай Алексѣевичъ *Рыжковъ*.  
Мѣщ. Иванъ Терентьевичъ *Косицкій*.  
Купеч. сынъ Василій Ивановичъ *Овчинниковъ*.  
Докторъ Карлъ Ѳедоровичъ *Шведе*.  
Венден. гражд. Ѳедоръ Ивановичъ *Беккеръ*.  
Дворян. Люцій Николаевичъ *Кимбаръ*.  
Мѣщ. Николай Александровичъ *Глодовскій*.  
Свящ. Іоаннъ Антиповичъ *Соловскій*.  
Дворяне: Иванъ Ильичъ *Силинъ*.  
Дмитрій Измаиловичъ *Кастюринъ*.

Губ. секр. Василій Никифоровичъ *Кочевичкій*.  
Купеч. сынъ Петръ Ѳедоровичъ *Овчинниковъ*.  
Мѣщ.: Александръ Павловичъ *Горбуновъ*.  
Иванъ Алексѣевичъ *Макаровъ*.  
Иванъ Васильевичъ *Калининъ*.  
Крестьян. Андрей Михайловичъ *Кануновъ*.  
Мѣщ.: Михаилъ Егоровичъ *Овчинниковъ*.  
Алексѣй Яковлевичъ *Евстеевъ*.  
Павелъ Тимоѳеевичъ *Траскинъ*.  
Василій Васильевичъ *Макаровъ*.

### ГОРОДСКАЯ УПРАВА.

*Предсѣдатель*, городской голова.

#### Члены:

Пот. поч. гражд. Николай Ѳедоровичъ *Чудовъ* (онъ же замѣститель городского головы).  
Мѣщ. Иванъ Васильевичъ *Калининъ*.  
*Бухгалтеръ*, мѣщ. Дмитрій Харитоновичъ *Меньшиковъ*.  
*Секретарь*, колл. секр. Нилъ Николаевичъ *Соловскій*.

### СИРОТСКІЙ СУДЪ.

*Предсѣдатель*, городской голова.

*Члены*: купеч. сынъ Иванъ Михайловичъ *Пошиваловъ*.  
Мѣщанинъ Александръ Семеновичъ *Кушелевъ*.  
*Секретарь* городской управы.

### УЪЗДНОЕ КАЗНАЧЕЙСТВО.

*Казначей*, тит. сов. Иванъ Николаевичъ *Соловскій* (п. д.).  
*Бухгалтеръ*, Владиміръ Васильевичъ *Тихомировъ* (п. д.).  
*Помощникъ его*, Иванъ Устиновичъ *Мацкевичъ* (п. д.).

### ПОЧТОВАЯ КОНТОРА.

*Почтмейстеръ*, колл. асс. Антонъ Александровичъ *Шинко*.  
*Помощникъ его*, Алексѣй Юсифовичъ *Ломаковъ*.  
*Сортировщикъ*, Иванъ Ивановичъ *Богдановъ*.

### ГОРИЦКОЕ ПОЧТОВОЕ ОТДѢЛЕНІЕ.

*Смотритель*, Евгеній Алексѣевичъ *Муравьевъ*.

## УЪЗДНОЕ ЗЕМСКОЕ СОБРАНІЕ.

*Предсѣдатель*, уѣздный предводитель дворянства (онъ же и гласный).

### Гласыне:

Губ. секр. Петръ Федоровичъ *Валле-де-Баръ*.  
Подполк. Николай Антоновичъ *Елагинъ*.  
Дмитрій Измаиловичъ *Кастюринъ*.  
Федоръ Васильевичъ *Кастюринъ*.  
Іосифъ Петровичъ *Кастюринъ*.  
Михаилъ Григорьевичъ *Лавровъ*.  
Степанъ Егоровичъ *Лавровъ*.  
Павелъ Петровичъ *Непенинъ*.  
Генералъ-маіоръ Николай Ивановичъ *Саврасовъ*.  
Владиміръ Петровичъ *Шмидтъ*.  
Александръ Петровичъ *Тимощевъ*.  
Николай Ивановичъ *Карасевъ*.  
Михаилъ Трофимовичъ *Узловъ*.  
Дмитрій Николаевичъ *Баженовъ*.  
Платонъ Гавриловичъ *Грудининъ*.  
Петръ Ивановичъ *Потылицинъ*.  
Николай Федоровичъ *Чудовъ*.  
Василій Павловичъ *Горбуновъ*.  
Никита Захаровъ.  
Иванъ Филипповъ.  
Иванъ Терентьевичъ *Косицкій*.  
Протоіерей Іоаннъ Михайловичъ *Пульхеровъ*.  
Николай *Васильевъ*.  
Емельянъ *Егоровъ*.  
Колл. асс. Николай Петровичъ *Елагинъ*.  
Губ. секр. Александръ Григорьевичъ *Желъзновъ*.  
Александръ Алексѣевичъ *Чудовъ*.  
Купцы: Михаилъ Людвиговичъ *Касперскій*.  
Максимъ *Семеновъ*.  
Членъ отъ вѣдомства государственныхъ имуществъ.

## УЪЗДНАЯ ЗЕМСКАЯ УПРАВА.

*Предсѣдатель*, тит. сов. Василій Павловичъ *Горбуновъ*.

### Члены:

Колл. асс. Николай Петровичъ *Елагинъ*.  
Мѣщанинъ Иванъ Терентьевичъ *Косицкій*.

## ЗЕМСКАЯ ГОРОДСКАЯ БОЛЬНИЦА.

Врачъ, двор. Игнатій Осиповичъ *Рыбинскій*.  
Смотритель, мѣщ. Андрей Карловичъ *Альбертъ*.  
Фельдшера: Василій Васильевичъ *Елевичъ*.  
Николай Александровичъ *Михайловъ*.  
Акушерка, Наталья Ильина *Альбертъ*.

## ОБЩЕСТВО ВЗАИМНАГО КРЕДИТА ВЕЛИКОЛУЦКАГО УЪЗДНАГО ЗЕМСТВА.

### СОВѢТЬ:

*Предсѣдатель*, купеческій братъ Дмитрій Николаевичъ *Баженовъ*.

*Депутаты*: тит. сов. Николай Ивановичъ *Ансіо*.  
Тит. сов. Василій Павловичъ *Горбуновъ*.  
2-й гильдіи куп. Михаилъ Людвиговичъ *Касперскій*.  
Колл. сов. Михаилъ Ильичъ *Лялинъ*.  
Подпор. Павелъ Петровичъ *Нененинъ*.  
Отъ земства Иванъ Терентьевичъ *Косицкій*.  
Пот. поч. гр. Николай Ѳедоровичъ *Чудовъ*.

### Правленіе:

*Предсѣдатель*, кап. Василій Петровичъ *Нененинъ*.  
*Директоры*: куп. Павелъ Прокофьевичъ *Васильевъ*.  
Тит. сов. Василій Павловичъ *Горбуновъ*.  
*Бухгалтеръ*, Иванъ Терентьевичъ *Косицкій*.  
*Кассиръ*, надв. сов. Иванъ Фелиціановичъ *Саковичъ*.

## УЪЗДНЫЙ УЧИЛИЩНЫЙ СОВѢТЬ.

*Предсѣдатель*, уѣздный предводитель дворянства.

### Члены:

Инспекторъ народныхъ училищъ, колл. асс. Германъ Анд-  
реевичъ *Серебренниковъ*.  
Уѣздный исправникъ.  
Отъ Министерства Народнаго Просвѣщенія, губ. секр.  
Александръ Васильевичъ *Коллибринъ*.



Отъ земства, подпор. Владиміръ Петровичъ Шмидтъ.

Отъ духовенства, протоіерей Іоаннъ Михайловичъ Пульхеровъ.

Отъ города, губ. секр. Михайль Григорьевичъ Лаеровъ.

### ГОРОДСКОЕ 3-ХЪ КЛАСНОЕ УЧИЛИЩЕ.

Учитель-инспекторъ, губ. секр. Александръ Васильевичъ Колибринъ (п. д.).

Законоучитель, прот. Іоаннъ Михайловичъ Пульхеровъ.

Учители: Николай Петровичъ Аполлоновъ.

Семень Романовичъ Дмитріевъ.

Учитель пѣнія, Василій Васильевичъ Любимовъ.

Врачъ, тит. сов. Людвигъ Августъ Альбертовичъ Кружановскій.

### ПРИХОДСКОЕ УЧИЛИЩЕ.

Законоучитель, свящ. Василій Николаевичъ Соловскій.

Учители: Семень Михайловичъ Милотинъ.

Илья Семеновичъ Рудаковъ.

### РЕАЛЬНОЕ УЧИЛИЩЕ.

Директоръ, ст. сов. Евграфъ Яковлевичъ Корчакъ-Гречина.

Законоучитель, протоіерей Иванъ Михайловичъ Пульхеровъ.

### Преподаватели:

Русскаго и словесности, состоящ. въ VIII кл. Александръ Анатолиевичъ Дубицкій (онъ же секретарь педагогич. совѣта).

Нѣмецкаго языка, сост. въ VIII кл. Михайль Петровичъ Клубсинъ (онъ же бібліотекаръ).

Рисованія, сост. въ VIII кл. Василій Ивановичъ Зарѣцкій.

Исторіи и географіи, сост. въ VIII кл. Сергѣй Ивановичъ Взоровъ.

Французскаго языка (вакансія).

Помощники клас. наставниковъ: тит. сов. Михайль Васильевичъ Поморцевъ (онъ же учитель чистописанія и гимнастики).

Состоящій въ X кл. Алексѣй Егоровичъ Ермаковъ.

Учитель пѣнія, сост. въ X кл. Никаноръ Ивановичъ Вязновскій (онъ же письмоводитель и бухгалтеръ).

Врачъ, сост. въ VIII кл. Игнатій Осиповичъ Рыбинскій.

## ЖЕНСКАЯ ПРОГИМНАЗІЯ.

### Почетительный совѣтъ:

*Предсѣдатель, ст. сов. Евграфъ Яковлевичъ Корчакъ-Гречина.*

### Члены совѣта:

Генераль-маіоръ Николай Ивановичъ Саврасовъ.  
Губ. секр. Александръ Григорьевичъ Жельзновъ.  
Супруга губ. секр. Надежда Михайловна Жельзнова.  
Тит. сов. Василій Павловичъ Горбуновъ.  
Полков. Ѳедоръ Васильевичъ Кастюринъ.  
Штабсъ-ротм. Дмитрій Измаиловичъ Кастюринъ.  
Потом. поч. граж. Николай Ѳедоровичъ Чудовъ.  
Супруга поруч. Юлія Ивановна Непенина.  
Колл. асс. Николай Петровичъ Елагинъ.  
Супруга колл. асс. Александра Александровна Елагина.  
Купецъ Михаилъ Людвиговичъ Касперскій.  
Протоіерей Иванъ Михайловичъ Пульхеровъ.  
Поруч. Владиміръ Петровичъ Шмидтъ.  
Губ. секр. Александръ Ѳомичъ Цытовичъ.  
Купецъ Александръ Алексѣевичъ Чудовъ.  
Купеч. братъ Никандръ Ивановичъ Потылицинъ.  
Двор. Николай Михайловичъ Нелединскій.  
Супруга колл. асс. Евгенія Михайловна Ратманова.  
Сост. въ ІХ кл. Людвигъ Альбертовичъ Кржижановскій.  
Колл. сов. Митрофанъ Измаиловичъ Кастюринъ.  
Колл. асс. Германъ Андреевичъ Серебренниковъ.  
Тит. сов. Владиміръ Александровичъ Лихаревъ.  
Иванъ Терентьевичъ Косицкій.  
Вдова поруч. Александра Васильевна Семевская.  
Купецъ Петръ Ивановичъ Потылицинъ.  
Купецъ Иванъ Николаевичъ Боевъ.  
Д. ст. сов. Владиміръ Михайловичъ Алексѣевъ.  
Супруга ст. сов. Марія Андреевна Корчакъ-Гречина.  
Платонъ Гавриловичъ Грудининъ.  
Колл. секр. Михаилъ Петровичъ Непенинъ.  
Купецъ Дмитрій Николаевичъ Баженовъ.  
Супруга д. ст. сов. Екатерина Фаддѣевна Алексѣева.  
Колл. секр. Андрей Петровичъ Корвинъ-Круковскій.  
Тит. сов. Николай Ивановичъ Ансіо.  
Д. ст. сов. Михаилъ Ивановичъ Семевскій.  
Ст. сов. Иванъ Петровичъ Муравьевъ.  
Губ. секр. Михаилъ Григорьевичъ Лавровъ.  
Ст. сов. Григорій Петровичъ Бабинъ.  
Колл. сов. Степанъ Егоровичъ Лавровъ.

## Педагогическій совѣтъ.

Предсѣдатель Попечительнаго совѣта.

Начальница, Александра Ивановна Попандоуло.

Помощница ея, Генріета Александровна Лисовская.

Законоучитель, свящ. Иванъ Васильевичъ Соловьевъ.

### Учительницы и учителя:

Ариѳметики и нѣмецкаго языка, Ольга Васильевна Фонъ-Люде.

Класс. надзирательница, Александра Ивановна Пульхерова.

Руководяія, Августина Адольфовна Квантъ.

Русскаго языка, сост. въ VIII кл. Александръ Анатолиевичъ Дубицкій.

Русскаго языка: Александръ Михайловичъ Бляскій.

Марья Васильевна Перегудова.

Нѣмецкаго языка, сост. въ VIII кл. Михаилъ Петровичъ Клаусиницъ.

Рисованія, сост. въ VIII кл. Василій Ивановичъ Зарѣцкій.

Исторіи, сост. въ VIII кл. Сергій Ивановичъ Взоровъ.

Географіи, Екатерина Иннокентьевна Безсонова.

Ариѳметики, тит. сов. Михаилъ Васильевичъ Поморцевъ.

Чистописанія, Алексѣй Егоровичъ Ермаковъ (онъ же писмоводитель и смотритель дома прогимназіи).

Пѣнія, сост. въ X кл. Никаноръ Ивановичъ Вѣжновскій.

Естественной исторіи, Николай Петровичъ Аполлоновъ.

### СЪѢЗДЪ МИРОВЫХЪ СУДЕЙ.

Предсѣдатель, почетный мировой судья, д. ст. сов. Владиміръ Михайловичъ Алексѣевъ.

Непремѣнный членъ, мировой судья 1-го участка, артилл. подпор. Павелъ Петровичъ Непенинъ.

### Участковые мировые судьи:

2-го участка, гвар. полк. Ѳедоръ Васильевичъ Кастюринъ.

3-го участка, колл. секр. Александръ Петровичъ Тимоѣевъ.

### Почетные мировые судьи:

Пот. поч. гражд. Платонъ Гавриловичъ Грудининъ.

Колл. секр. Андрей Петровичъ Корвинъ-Круковскій.

Колл. секр. Дмитрій Гавриловичъ *Свистуновъ*.  
Генер.-маіоръ Николай Ивановичъ *Саврасовъ*.  
Д. ст. сов. Михайлъ Ивановичъ *Семевскій*.  
Колл. сов. Степанъ Егоровичъ *Лавровъ*.  
Губ. секр. Александръ Григорьевичъ *Жельзновъ*.  
Колл. асс. Николай Петровичъ *Влагинъ*.  
Тит. сов. Василій Павловичъ *Горбуновъ*.  
Подпор. Владиміръ Петровичъ *Шмидтъ*.  
Купецъ Александръ Алексѣевичъ *Чудовъ*.  
Купецъ Петръ Ѳедоровичъ *Кожесниковъ*.  
Секретарь създа, тит. сов. Гаврилъ Алексѣевичъ *Савицкій*.  
Помощникъ его, Василій Алексѣевичъ *Савицкій*.

### Судебные пристава:

Прапор. Константинъ Фіогнѣевичъ *Пороховъ*.  
Двор. Николай Михайловичъ *Нелединскій*.

### УЪЗДНЫЙ ЗЕМЛЕМЪРЪ.

(Вакансія).

### УЪЗДНЫЙ ВРАЧЪ.

Ст. сов. Карлъ Ѳедоровичъ *Шведе*.

### ЗЕМСКІЕ ВРАЧИ.

1-го участка, Карлъ Ѳедоровичъ *Шведе*.  
2-го участка, Люціанъ Францевичъ *Рытель*.

### УПРАВЛЕНІЕ УЪЗДНАГО ВОИНСКАГО НАЧАЛЬНИКА.

Воинскій начальникъ, полковн. Вернеръ Оттовичъ баронъ *Фонъ-Симолинъ*.

Дѣлопроизводитель, тит. сов. Василій Васильевичъ *Васильевъ*.

### НАСТОЯТЕЛЬ И НАСТОЯТЕЛЬНИЦА МОНАСТЫРЯ.

Великолупцкаго Троице-Сергіева, игумень *Евгеній*.  
Великолупцкаго Вознесенскаго, игуменья *Палладія*.

## БЛАГОЧИВНЫЕ.

Градскій, Троиц. цер. свящ. Іоаннъ Анисимовичъ *Соловскій*.

### Великолукскаго уѣзда:

Свящ.: погоста Петропавлова, Петръ Васильевичъ *Нечаевъ*.

Погоста Милолюба, Ѳедоръ Іоанновичъ *Добрянскій*.

Погоста Овсишна, Григорій Герасимовичъ *Ильинскій*.

Погоста Новаго, Михаилъ Стефановичъ *Никольскій*.

Погоста Михайловскаго, Іоаннъ Іоанновичъ *Красногородскій*.

### УѢЗДНОЕ ДУХОВНОЕ УЧИЛИЩЕ.

Смотритель и преподаватель Св. Исторіи, Василій Ѳеодоровичъ *Верховскій*.

Помощникъ его и преподаватель катихизиса съ церковнымъ уставомъ, колл. рег. Василій Алексѣевичъ *Быстровъ*.

### Учители:

Русскаго языка съ церковно-славянскимъ, Николай Александровичъ *Серебренницкій*.

Греческаго языка, Александръ Михайловичъ *Бѣлявскій*.

Латинскаго языка, Василій Васильевичъ *Любимовъ* и Александръ Васильевичъ *Архангельскій*.

Географіи и ариѳметики, Михаилъ Ѳеодоровичъ *Краснопѣцевъ*.

Чистописанія и пѣнія, свящ. Гавріиль Ивановичъ *Алексѣевъ*.

Почетный блюститель по хозяйств. части, Николай Ѳеодоровичъ *Лавровъ*.

### СМОТРИТЕЛИ ПОЧТОВЫХЪ СТАНЦІЙ.

Прилукской, Николай Дмитриевичъ *Наперстковъ*.

Михайло-Погостской, Дмитрій Евлампіевичъ *Александровскій*.

### ВОЛОСТНЫЕ СТАРШИНЫ.

#### 1-го стана:

Спасокилинскій волости, Иванъ Филипповъ.

Богородицкой, — Осипъ Егоровъ.

Ляпецкой, — Давидъ *Ивановъ*.  
Серебеницкой, — Сергѣй *Васильевъ*.  
Лосевской, — Аѳанасій *Трофимовъ*.  
Максимовской, — Иванъ *Матвеевъ*.

2-го стана:

Загорской волости, Семенъ *Михайловъ*.  
Бологовской, — Григорій *Михайловъ*.  
Новской, — Григорій *Дюбинъ*.  
Горицкой, — Павелъ *Сидоровъ*.  
Дроздовской, — Ерофей *Степановъ*.  
Овсицкой, — Герасимъ *Акуловъ*.

3-го стана.

Михайловской волости, Григорій *Елищевъ*.  
Медвѣдовской, — Степанъ *Екимовъ*.  
Дунянской, — Николай *Васильевъ*.  
Миритиницкой, — Игнатій *Алексеевъ*.  
Вязовской, — Никита *Захаровъ*.

---

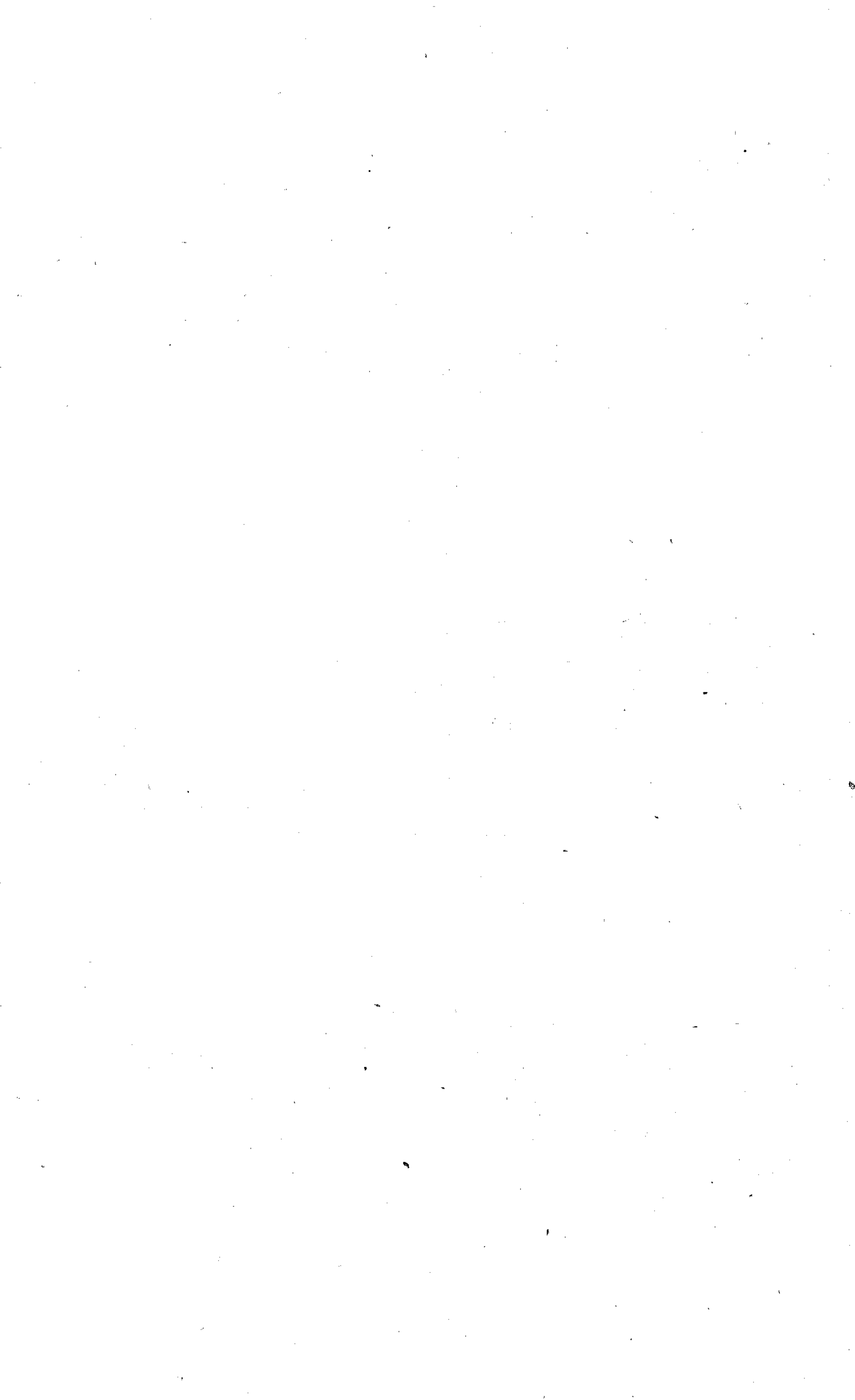

## Торопецъ.

Уѣздный предводитель дворянства, тит. сов. Александръ Алексѣевичъ Карповъ.

### ДВОРЯНСКАЯ ОПЕКА.

Предсѣдатель, уѣздный предводитель дворянства.

Засѣдатели: инженер. штаб.-кап. Алексѣй Ивановичъ Михайловъ.

Губ. секр. Александръ Яковлевичъ Сушковъ.

Письмоводитель, тит. сов. Алексѣй Ивановичъ Бляевъ.

### УѢЗДНОЕ ПО КРЕСТЬЯНСКИМЪ ДѢЛАМЪ ПРИСУТСТВІЕ.

Предсѣдатель, уѣздный предводитель дворянства.

Непреклонный членъ, губ. секр. Александръ Илларионовичъ Скрыдловъ.

#### Члены:

Уѣздный исправникъ.

Предсѣдатель уѣздной земской управы.

Секретарь, губ. секр. Николай Яковлевичъ Сушковъ.

### УѢЗДНОЕ ПО ВОИНСКОЙ ПОВИННОСТИ ПРИСУТСТВІЕ.

Предсѣдатель, уѣздный предводитель дворянства.

#### Постоянные члены:

Отъ земства Михаилъ Ивановичъ Кутъковъ.

Уѣздный исправникъ.

Уѣздный военскій начальникъ.

Отъ города, поч. граж. Иванъ Гавриловичъ Вязмитиновъ.

#### Временные члены по назначенію:

Военный медикъ, по назначенію.

Гражданскій медикъ, по назначенію.



Одинъ изъ гласныхъ, — мѣстныхъ жителей того участка, въ которомъ дѣлается призывъ, — по назначенію уѣзднаго земскаго собранія.

### ТЮРЕМНОЕ ОТДѢЛЕНІЕ.

*Предсѣдатель*, уѣздный предводитель дворянства.

#### Директоры:

Отст. пор. Григорій Арсентьевичъ *Лавровъ*.

Колл. сов. Платонъ Андреевичъ *Ламберти*.

Протоіерей Павелъ Петровичъ *Жемчужинъ*.

Купцы: Павелъ Егоровичъ *Гладильщиковъ*.

Василій Адриановичъ *Рудинъ*.

*Завѣдывающій дѣлопроизводствомъ*, тит. сов. Алексѣй Ивановичъ *Бьяевъ*.

*Смотритель тюремнаго замка*, Иванъ Аванасьевъ (и. д.).

### УѢЗДНОЕ ПОПЕЧИТЕЛЬСТВО ДѢТСКАГО ПРИЮТА.

*Предсѣдатель*, уѣздный предводитель дворянства.

#### Члены:

Попечительница приюта Александра Константиновна *Кутузова*.

Надв. сов. Дмитрій Дмитриевичъ *Урвинъ*.

Двор. Николай Альбертовичъ *Стокальскій*.

### ДѢТСКІЙ ПРИЮТЪ СВ. ОЛЬГИ.

*Попечительница приюта*, жена надв. сов. Александра Константиновна *Кутузова*.

*Законоучитель*, свящ. Матвѣй Петровичъ *Холмскій*.

*Смотрительница*, преподавательница Прасковья Ивановна *Макарова*.

*Дѣлопроизводитель*, тит. сов. Алексѣй Ивановичъ *Бьяевъ*.

### УѢЗДНОЕ ПОЛИЦЕЙСКОЕ УПРАВЛЕНІЕ.

*Уѣздный исправникъ*, надв. сов. Дмитрій Дмитриевичъ *Урвинъ*.

*Помощникъ*, надв. сов. Александръ Михайловичъ *Заклинскій*.

Непремѣнный застѣдатель, отст. поруч. Александръ Нико-  
лаевичъ *Чириковъ*.

Сельскіе застѣдатели: Евстифоръ *Петровъ*.

Василій *Семеновъ*.

Секретарь, колл. рег. Петръ Петровичъ *Болтъ*.

Столочальники: 1-й—колл. секр. Мечиславъ Флоріано-  
вичъ *Дембинскій* и 2-й—(вакансія).

Регистраторъ, Михаилъ Андреевичъ *Ветошкинъ*.

### Становые праства:

1-го стана, колл. секр. Витольдъ Флоріановичъ *Дембинскій*.

2-го стана, неим. чина Николай Ивановичъ *Елькевичъ* (и. д.).

### Полицейскіе надзиратели:

1-й части, неим. ч. Павелъ Васильевичъ *Жемчужинъ* (и. д.).

2-й части, колл. рег. Николай Петровичъ *Соловьевъ*.

### Полицейскіе урядники:

1 уч., отст. унт.-офиц. *Путятинъ*.

2 — двор. *Александровъ*.

3 — мѣщ. *Ишора*.

4 — двор. *Маргевичъ*.

5 — мѣщ. *Ринскій*.

6 — быв. старшій медиц. фельдшеръ *Школьниковъ*.

7 — дьяческій сынъ *Меньшиковъ*.

8 — двор. *Стемпорженскій-Зеновичъ*.

9 — колл. рег. *Цвиневъ*.

10 — двор. *Жизневскій*.

11 — мѣщ. *Акимовъ*.

### УЪЗДНЫЙ РАСПОРЯДИТЕЛЬНЫЙ КОМИТЕТЪ.

Предстѣдатель, уѣздный исправникъ.

### Члены:

Уѣздный военскій начальникъ.

Городской голова.

Уѣздный почтмейстеръ.

Застѣдывающій дѣлопроизводствомъ, колл. рег. Петръ Пет-  
ровичъ *Болтъ*.

Членъ уѣзд. зем. управы Михаилъ Ивановичъ *Кутьковъ*.

## ГОРОДСКАЯ ДУМА.

Городской голова, губ. секр. Иванъ Николаевичъ Чириковъ

### Гласные:

Александръ Алексѣевичъ Побойнинъ.  
Мѣщ. Иванъ Николаевичъ Кочевникій.  
Купецъ Семень Васильевичъ Бляшиновъ.  
Почетн. гражд. Викторъ Петровичъ Сачневъ.  
Купцы: Иванъ Васильевичъ Рудинъ.  
Павелъ Александровичъ Лисицинъ.  
Николай Ѳедоровичъ Шатровъ.  
Егоръ Алексѣевичъ Гладильщиковъ.  
Мѣщане: Николай Андреевичъ Мельниковъ.  
Василій Егоровичъ Кузнецовъ.  
Купцы: Иванъ Ивановичъ Харинскій.  
Николай Ивановичъ Болотиковъ.  
Николай Павловичъ Болотниковъ.  
Петръ Николаевичъ Абаконовъ.  
Семень Егоровичъ Аксеновъ.  
Дмитрій Петровичъ Аксеновъ.  
Иванъ Кондратьевичъ Богдановъ.  
Петръ Ивановичъ Распошинъ.  
Иванъ Дмитриевичъ Михневъ.  
Иванъ Гавриловичъ Вязмитиновъ.  
Александръ Александровичъ Красильниковъ.  
Василій Васильевичъ Палкинъ.  
Василій Михайловичъ Никитинъ.  
Николай Ивановичъ Харинскій.  
Купцы: Иванъ Ильичъ Васильевъ.  
Иванъ Ивановичъ Царфеновъ.  
Петръ Ивановичъ Карзовъ.  
Иванъ Ивановичъ Карзовъ.  
Николай Ивановичъ Митрохинъ.  
Пот. поч. гражд.: Петръ Васильевичъ Бляшиновъ.  
Петръ Николаевичъ Вязмитиновъ.  
Мѣщ. Степанъ Васильевичъ Павловъ.  
Пот. поч. гражд. Константинъ Алексѣевичъ Шарановъ.  
Колл. секр. Алексѣй Ивановичъ Бляевъ.  
Секретарь, Василій Ѳедоровичъ Ивановъ.

## ГОРОДСКАЯ УПРАВА.

Предсѣдатель, городской голова.

### Члены:

Пот. поч. гр. Иванъ Гавриловичъ *Вязмитиновъ* (онъ же замѣститель городского головы).

Мѣщ. Александръ Васильевичъ *Красильниковъ*.

*Завѣдывающій дѣлопроизводствомъ*, секретарь городской думы.

### ТОРГОВАЯ ДЕПУТАЦІЯ.

#### Депутаты:

Купцы: Василій Егоровичъ *Кузнецовъ*.

Василій Михайловичъ *Никитинъ*.

Мѣщане: Дмитрій Васильевичъ *Селецкій*.

Петръ Федоровичъ *Долгушинъ*.

### СИРОТСКІЙ СУДЪ.

*Предсѣдатель*, городской голова

Купецъ Егоръ Алексѣевичъ *Гладильщиковъ*.

Мѣщ. Семенъ Егоровичъ *Аксеновъ*.

*Завѣдывающій дѣлопроизводствомъ*, секретарь городской думы.

### УЪЗДНОЕ КАЗНАЧЕЙСТВО.

*Казначей*, колл. асс. Михаилъ Ивановичъ *Погоржельскій* (и. д.).

*Бухгалтеръ*, губ. секр. Александръ Рудольфовичъ *Крживецъ*.

*Помощникъ его*, Александръ Яковлевичъ *Дмитревскій*.

### ПОЧТОВАЯ КОНТОРА.

*Почтмейстеръ*, губ. секр. Николай Дмитриевичъ *Никольскій* (и. д.).

*Пріемщикъ*, Николай Ивановичъ *Велейскій*.

### УЪЗДНОЕ ЗЕМСКОЕ СОБРАНИЕ.

*Предсѣдатель*, колл. асс. Алексѣй Ивановичъ *Богдановичъ* (онъ же предсѣдатель управы и гласный).

Гласные:

Николай Павловичъ *Болотниковъ*.  
Василій Васильевичъ *Голенищевъ-Кутузовъ*.  
Алексѣй Ивановичъ *Богдановичъ*.  
Евграфъ Ивановичъ *Зоммеръ*.  
Петръ Николаевичъ *Языковъ*.  
Иванъ Николаевичъ *Цириковъ*.  
Николай Григорьевичъ *Рапмановъ*.  
Николай Семеновичъ *Корвинъ-Круковскій*.  
Николай Дмитриевичъ *Скворцовъ*.  
Григорій Фёдоровичъ *Карчевскій*.  
Сергѣй Семеновичъ *Корвинъ-Круковскій*.  
Петръ Васильевичъ *Бьялиновъ*.  
Иванъ Ивановичъ *Карзовъ*.  
Василій Васильевичъ *Палкинъ*.  
Михаилъ Ивановичъ *Кутьковъ*.  
Фроль Трофимовъ.  
Терентій Сергѣевъ.  
Александръ Емельяновъ.  
Василій Васильевъ.

**УЪЗДНАЯ ЗЕМСКАЯ УПРАВА.**

*Предсѣдатель*, колл. асс. Алексѣй Ивановичъ *Богдановичъ*.

Члены:

Василій Васильевичъ *Палкинъ*.  
Михаилъ Ивановичъ *Кутьковъ*.  
Фроль Трофимовъ.  
*Секретарь управы*, губ. секр. Павелъ Петровичъ *Болтъ*.  
*Бухгалтеръ*, кол. асс. Яковъ Екимовичъ *Ивановъ*.  
*Регистраторъ*, кол. рег. Александръ Андреевичъ *Ильинъ*.  
*Дѣлопроизводитель*, Николай Петровичъ *Шалобраевъ*.  
*Земскій землемеръ*, Василій Александровичъ *Анщенко*.

**ОБЩЕСТВО ВЗАИМНАГО КРЕДИТА ТОРОПЕЦКАГО  
УЪЗДНАГО ЗЕМСТВА.**

Совѣтъ общества:

*Предсѣдатель*, колл. рег. Николай Семеновичъ *Корвинъ-Круковскій*.

Члены:

*Директоры:* Карлъ Ивановичъ Брюккеръ.  
Кол. секр. Николай Павловичъ Болотниковъ.  
Кол. асс. Алексѣй Ивановичъ Богдановичъ.  
Куп. Василій Васильевичъ Рудинъ.  
Тит. сов. Михаилъ Семеновичъ Корвинъ-Круковскій.

Правленіе общества:

*Предсѣдатель,* колл. секр. Иванъ Николаевичъ Чириковъ.

Директоры:

Пот. поч. гр. Петръ Васильевичъ Бѣляиновъ.  
Тит. сов. Николай Васильевичъ Лапинъ.  
*Кассиръ,* мѣщанинъ Иванъ Ивановичъ Карзовъ.  
*Бухгалтеръ,* губ. секр. Игнатій Антоновичъ Ковалевскій.

**ГОРОДСКАЯ ЗЕМСКАЯ БОЛЬНИЦА.**

*Городовой врачъ,* колл. сов. Платонъ Андреевичъ Ламбертъ.  
*Уѣздный земскій врачъ,* тит. сов. Михаилъ Юрьевичъ Якубъ.  
*Смотритель больницы,* тит. сов. Михаилъ Федоровичъ Родзянко.  
*Фельдшеръ,* Иванъ Васильевъ.

**УЧИЛИЩНЫЙ СОВѢТЪ.**

*Предсѣдатель,* уѣздный предводитель дворянства.

Члены:

Отъ Мин. Нар. Пр.: Инспекторъ народныхъ училищъ.  
Штатный смотритель уѣзднаго училища.  
Отъ Мин. Внутр. Дѣлъ, уѣздный исправникъ.  
Отъ духовенства, свящ. Матвѣй Петровичъ Холмскій.  
Отъ земства: Василій Васильевичъ Голенищевъ-Кутузовъ.  
Кол. асс. Александръ Іосифовичъ Поджіо.  
Отъ города, почет. гражд. Петръ Васильевичъ Бѣляиновъ.

## УЪЗДНОЕ УЧИЛИЩЕ.

Почетный смотритель, колл. секр. Александръ Илларионовичъ Скрыдловъ.

Штатный смотритель училища, тит. сов. Андрей Владимировичъ Бароновъ.

Законоучитель, свящ. Иванъ Васильевичъ Знаменскій.

### Учители:

Русскаго языка, исторіи (онъ же) чистописанія, черченія и рисованія, сост. въ XII кл. Владиміръ Николаевичъ Апалкинъ.

Ариѳметики и геометріи, студ. семин. Петръ Алексѣевичъ Беллавинъ.

Исторіи и географіи, студ. семинаріи Александръ Васильевичъ Свѣтловъ.

Чистописанія, черченія и рисованія (вакансія).

## МУЖСКОЕ ПРИХОДСКОЕ УЧИЛИЩЕ.

Почетный блюститель, Петръ Васильевичъ Бѣляниновъ.

Законоучитель, свящ. Іоаннъ Григорьевичъ Беллавинъ.

Учитель, губ. секр. Василій Ивановичъ Печкаревъ.

Учитель, Александръ Ивановичъ Знаменскій.

## ЖЕНСКОЕ ПРИХОДСКОЕ УЧИЛИЩЕ.

Законоучитель, свящ. Іоаннъ Григорьевичъ Беллавинъ.

Учительница, Елисавета Павловна Харинская.

## СЪЪЗДЪ МИРОВЫХЪ СУДЕЙ.

Предсѣдатель съезда (онъ же мировой судья 1-го уч.), тит. сов. Николай Григорьевичъ Ратмановъ.

Непреѣмный членъ (онъ же мировой судья 3-го уч.), кол. секр. Сергѣй Семеновичъ Корвинъ-Круковскій.

Участковый мировой судья 2-го уч., тит. сов. Михаилъ Семеновичъ Корвинъ-Круковскій.

### Почетные мировые судьи:

Кол. сов. Василій Васильевичъ Голенищевъ-Кутузовъ.

Кол. асс. Александръ Осиповичъ Поджіо.

Тит. сов. Александръ Алексѣевичъ *Карповъ*.  
Капитанъ Петръ Николаевичъ *Языковъ*.  
Ст. сов. Николай Дмитриевичъ *Скворцовъ*.  
Тит. сов. Семень Васильевичъ *Бьялиновъ*.  
Капитанъ Александръ Николаевичъ *Языковъ*.  
Секретарь, губ. секр. Николай Яковлевичъ *Сушковъ*.  
Помощникъ его, губ. секр. Александръ Яковлевичъ *Сушковъ*.

### Судебные пристава:

Колл. асс. Иванъ Николаевичъ *Соловскій*.  
Колл. рег. Дмитрій Ивановичъ *Садовниковъ* (и. д.).

### УЪЗДНЫЙ ЗЕМЛЕМЪРЪ

Тит. сов. Александръ Павловичъ *Ладыгинъ*.

### УЪЗДНЫЙ ВРАЧЪ

Тит. сов. Мовша Урямъ *Якубъ*.

### УПРАВЛЕНИЕ УЪЗДНАГО ВОИВСКАГО НАЧАЛЬНИКА.

Воинскій начальникъ, кап. Василій Киприановичъ *Лаушкинъ*.  
Дьялопроизводитель, шт.-кап. Иванъ Никифоровичъ *Акуловъ*.

### НАСТОЯТЕЛЬ МОНАСТЫРЯ

Торопецкаго Троицкаго Небина Геромонахъ *Теодосій* (и. д.).

### БЛАГОЧИННЫЕ.

Градскій благочинный, протоіерей Павелъ Петровичъ *Жемчужинъ*.

### Торопецкаго уѣзда:

Священники: Торопоградской Благовѣщенской церкви *Матвѣй Петровичъ Холмскій*.  
Погоста Нишевиць, Василій Ивановичъ *Макаровскій*.  
Погоста Вережунъ, Іоаннъ Семеновичъ *Танаевъ*.  
Погоста Ломовъ, Симеонъ Андреевичъ *Богоявленскій*.  
Погоста Дубна, Никифоръ Васильевичъ *Гроздовъ*.



## УЪЗДНОЕ ДУХОВНОЕ УЧИЛИЩЕ.

*Смотритель*, надв. сов. Андрей Яковлевичъ Протопоповъ  
(и. д.—онъ же преподаватель катихизиса).

*Помощникъ его*, над. сов. Александръ Степановичъ Жадрицкій (онъ же преподаватель священной исторіи).

### Учители:

*Русскаго языка съ церковно-славянскимъ*, Алексѣй Александровичъ Лавровъ.

*Греческаго языка*, Алексѣй Михайловичъ Красноумовъ.

*Латинскаго языка*, Константинъ Сергѣевичъ Сырохновъ.

*Ариѳметики и географіи*, колл. секр. Михайлъ Васильевичъ Владимірскій.

*Чистописанія*, свящ. Ѳедоръ Васильевичъ Адмираловъ.

*Пѣнія*, Василій Матвѣевичъ Алмазовъ.

## СМОТРИТЕЛЬ ПОЧТОВОЙ СТАНЦІИ

Межуевской, Волочкевичъ.

## ВОЛОСТНЫЕ СТАРШИНЫ.

### 1-го стана:

Старинской волости, Яковъ Евдокимовъ.

Всконовской,—Иванъ Григорьевъ (и. д.).

Бѣнецкой,—Иванъ Аѳанасьевъ.

Турской,—Михаилъ Лукинъ.

Туровской,—Ѳедоръ Яковлевъ.

Неворожской,—Ѳедоръ Тимофеевъ.

Пожинской,—Василій Сергѣевъ.

Понизовской,—Егоръ Филимоновъ.

### 2-го стана:

Прилуцкой волости, Семень Романовъ.

Платиченской,—Алексѣй Кирилловъ.

Домовской,—Аѳанасій Федотовъ.

Встеселовской,—Иванъ Егоровъ.

Сиверстской,—Иванъ Кондратьевъ.

Бараницко-Озерницкой,—Савастіанъ Михайловъ.

Клинской,—Никита Дмитріевъ.

Хворостьевской,—Василій Матвѣевъ.

## Х О Л М Ъ.

Уѣздный предводитель дворянства, флота лейтен. Петръ Николаевичъ Калитинъ.

### ДВОРЯНСКАЯ ОПЕКА.

Предсѣдатель, уѣздный предводитель дворянства.

Засѣдатели: тит. сов. Константинъ Ивановичъ Подчекаевъ.

Тит. сов. Люціанъ Михайловичъ Бушъ.

Письмоводитель, Петръ Павловичъ Шеляпинъ (и. д.).

### УѢЗДНОЕ ПО КРЕСТЬЯНСКИМЪ ДѢЛАМЪ ПРИСУТСТВІЕ.

Предсѣдатель, уѣздный предводитель дворянства.

Непреклонный членъ, дворянинъ, губ. секр. Анатолій Егоровичъ Цириковъ.

#### Члены:

Уѣздный исправникъ.

Секретарь, Дмитрій Евграфовичъ Мячковъ.

### УѢЗДНОЕ ПО ВОИНСКОЙ ПОВИННОСТИ ПРИСУТСТВІЕ.

Предсѣдатель, уѣздный предводитель дворянства.

#### Постоянные члены:

Членъ уѣздной земской управы Валеріанъ Сергѣевичъ Объядовъ.

Уѣздный исправникъ.

Уѣздный воинскій начальникъ.

Дюлопроизводитель, Александръ Семеновичъ Ореховъ.

#### Временные члены по назначенію.

Военный медикъ, по назначенію.

Гражданскій медикъ, по назначенію.

Одинъ изъ гласныхъ—мѣстныхъ жителей того участка, въ которомъ дѣлается призывъ,—избираемый уѣзднымъ земскимъ собраніемъ.

### ТЮРЕМНОЕ ОТДѢЛЕНІЕ.

*Предсѣдатель*, уѣздный предводитель дворянства.

#### Директоры:

Уѣздный исправникъ.

Уѣздный воинскій начальникъ.

Товарищъ прокурора.

Уѣздный врачъ.

Купцы: Федоръ Андреевичъ *Корольковъ*.

Павелъ Александровичъ *Шеляпинъ*.

#### Члены:

Священникъ Федоръ Тимоѣевичъ *Новскій*.

Городской голова.

*Смотритель тюремнаго замка*, тит. сов. Аѳанасій Ивановичъ *Неклюдовъ*.

### УѢЗДНОЕ ПОПЕЧИТЕЛЬСТВО ДѢТСКАГО КУШЕЛЕВСКАГО ПРИЮТА.

*Предсѣдатель*, уѣздный предводитель дворянства.

#### Члены:

Уѣздный исправникъ (онъ же и. д. Директора).

Городской голова.

Попечительница приюта.

Священникъ Федоръ Тимоѣевичъ *Новскій* (онъ же законоучитель).

### ДѢТСКІЙ ПРИЮТЪ.

*Почетный попечитель*, степ. гражд. Иванъ Степановичъ *Михляевъ*.

*Попечительница*, вдова майора Наталья Егоровна *Кушелева*.

*Смотрительница*, Анна Тимоѣевна *Торопчина*.

*Долгопроизводитель*, Петръ Павловичъ *Шеляпинъ*.

## УЪЗДНОЕ ПОЛИЦЕЙСКОЕ УПРАВЛЕНІЕ.

Уѣздный исправникъ, колл. асс. Дмитрій Мираковичъ *Нащокинъ*.

Помощникъ его, надв. сов. Петръ Дмитриевичъ *Поповъ*.

Дворянск. застѣдатель, шт.-кап. Дмитрій Петровичъ *Коптевъ*.

Сельскіе застѣдатели: Ѳедоръ *Карповъ*.

Мартинъ *Захаровъ*.

Секретарь, колл. рег. Николай Львовичъ *Холмскій*.

Столоначальникъ, Павелъ Гавриловичъ *Беллавинъ* (и. д.).

Регистраторъ, Александръ Константиновичъ *Подчекаевъ*.

### Становые пристава:

1-го стана, колл. асс. Иванъ Ниловичъ *Банинъ*.

2-го стана, губ. секр. Николай Алексѣевичъ *Ивановъ*.

3-го стана, двор. Петръ Сергѣевичъ *Объядовъ*.

Полицейскій надзиратель, колл. рег. Ѳедоръ Александровичъ *Травинъ*.

### Полицейскіе урядники:

1-го уч. колл. рег. Нилъ Константиновичъ *Подчекаевъ*.

2-го — мѣщ. Павелъ Алексѣевъ *Селиверстовъ*.

3-го — двор. Константинъ Михайловичъ *Козловскій*.

4-го — мѣщ. Иванъ Ильинъ *Кособрюховъ*.

5-го — лич. поч. граж. Николай Васильевъ *Семеновъ*.

6-го — запасн. унт.-оф. Иванъ Васильевъ *Кособрюховъ*.

7-го — двор. Иванъ Алексѣевичъ *Ивановъ*.

8-го — мѣщ. Иванъ Еѳимовъ *Павловъ*.

9-го — двор. Викторъ Сигизмундовичъ *Карпинскій*.

10-го — мѣщ. Михайлъ Ивановъ *Челпановъ*.

11-го — двор. Петръ Ивановичъ *Бадибтловъ*.

12-го — мѣщ. Василій Васильевъ *Овчинниковъ*.

## РАСПОРЯДИТЕЛЬНЫЙ КОМИТЕТЪ.

Предсѣдатель, уѣздный исправникъ.

### Члены:

Уѣздный воинскій начальникъ.

Членъ уѣзд. земск. управы, Валеріанъ Сергѣевичъ *Объядовъ*.

Городской голова.

Уѣздный почтмейстеръ.

## ГОРОДСКАЯ ДУМА.

*Предсѣдатель*, городской голова, 2-й гильдіи купецъ *Петръ Матвѣевичъ Томлинъ* (онъ же и гласный).

### Гласные:

Купцы: *Иванъ Николаевичъ Захаровъ*.  
*Василій Ивановичъ Любоміровъ*.  
*Григорій Акимовичъ Томлинъ*.  
*Федоръ Игнатьевичъ Томлинъ*.  
*Иванъ Михайловичъ Бобарыкинъ*.  
*Дмитрій Васильевичъ Захаровъ*.  
*Александръ Николаевичъ Красильниковъ*.  
*Никифоръ Терентьевичъ Горскій*.  
*Иванъ Степановичъ Микляевъ*.  
*Протоіерей Гавріилъ Васильевичъ Беллавинъ*.  
Мѣщане: *Алексѣй Васильевичъ Почуевъ*.  
*Алексѣй Васильевичъ Красильниковъ*.  
Кушцы: *Александръ Петровичъ Дьяконовъ*.  
*Василій Ивановичъ Павловъ*.  
*Николай Ивановичъ Томлинъ*.  
*Петръ Ивановичъ Захаровъ*.  
*Александръ Ивановичъ Захаровъ*.  
*Петръ Васильевичъ Почуевъ*.  
*Николай Ларіоновичъ Захаровъ*.  
*Федоръ Андреевичъ Корольковъ*.  
Мѣщане: *Дмитрій Ивановичъ Кукинъ*.  
*Семень Ивановичъ Томлинъ*.  
*Александръ Семеновичъ Орѣховъ*.  
*Иванъ Фаддѣевичъ Пономаревъ*.  
*Никандръ Осиповичъ Шеляпинъ*.  
*Семень Ивановичъ Почуевъ*.  
*Александръ Ивановичъ Томинъ*.  
*Никита Пацтелѣевичъ Томинъ*.  
*Иванъ Еѳимовичъ Томинъ*.  
*Матвѣй Васильевичъ Захаровъ*.  
*Петръ Аникіевичъ Захаровъ*.  
*Петръ Павловичъ Шеляпинъ*.  
*Еѳимъ Ивановичъ Шемаевъ*.  
*Михаилъ Алексѣевичъ Шеляпинъ*.  
*Иванъ Петровичъ Томлинъ*.  
Купецъ *Иванъ Петровичъ Кукинъ*.  
Мѣщане: *Михаилъ Семеновичъ Дьяконовъ*.  
*Семень Васильевичъ Примакинъ*.  
*Петръ Аникіевичъ Захаровъ*.

Иванъ Семеновичъ Дьяконовъ.  
Купецъ Степанъ Ильичъ Захаровъ.  
Секретарь, гласный Николай Никитичъ Кошкинъ.

### ГОРОДСКАЯ УПРАВА.

Предсѣдатель, городской голова.

#### Члены:

Купецъ Степанъ Ильичъ Захаровъ (онъ же замѣститель городского головы).

Василій Ивановичъ Павловъ.

Завѣдывающій дѣлопроизводствомъ, Николай Ивановичъ Масленниковъ.

### ТОРГОВАЯ ДЕПУТАЦІЯ.

#### Депутаты:

Мѣщане: Аонасій Ильичъ Захаровъ.

Николай Никитичъ Кошкинъ.

Григорій Ивановичъ Орѣховъ.

Петръ Ивановичъ Захаровъ.

### СИРОТСКІЙ СУДЪ.

Предсѣдатель, городской голова.

#### Члены:

Купецъ Петръ Васильевичъ Почуевъ.

Мѣщане: Петръ Павловичъ Шеляпинъ.

Семень Ивановичъ Почуевъ.

Завѣдывающій дѣлопроизводствомъ, Александръ Ивановичъ Павловъ.

### ГОРОДСКОЙ ОБЩЕСТВЕННЫЙ БАНКЪ.

Директоръ, Александръ Николаевичъ Красильниковъ.

Кандидатъ директора, Александръ Петровичъ Дьяконовъ.

*Товарищи директора: Василий Иванович Любоміровъ.*

*Петръ Васильевичъ Почуевъ.*

*Кандидатъ товарищей директора, Егоръ Ивановичъ Захаровъ.*

*Бухгалтеръ, Николай Никитичъ Кошкинъ.*

### УЪЗДНОЕ КАЗНАЧЕЙСТВО.

*Уъздный казначей, надв. сов. Юліанъ Михайловичъ Марченко (и. д.).*

*Бухгалтеръ, Даніилъ Людвиговичъ Шелайновскій (и. д.).*

*Помощникъ бухгалтера, Иванъ Михайловичъ Суняковъ.*

### УЪЗДНАЯ ПОЧТОВАЯ КОНТОРА.

*Почтмейстеръ, колл. рег. Василий Петровичъ Базовъ (и. д.)*

*Приемщикъ, Лаврентій Александровичъ Барсовъ.*

### УЪЗДНОЕ ЗЕМСКОЕ СОБРАНІЕ.

*Предсѣдатель, уъздный предводитель дворянства.*

#### Гласные:

*Петръ Матвѣевичъ Точилкинъ.*

*Губ. секр. Анатолій Егоровичъ Чуриковъ.*

*Штаб. рот. князь Михайлъ Константиновичъ Шаховской.*

*Тит. сов. Нилъ Александровичъ Аплецеевъ.*

*Двор. Дмитрій Евграфовичъ Мячковъ.*

*Колл. секр. Владиміръ Александровичъ Красноленскій.*

*Штб.-ротм. Николай Яковлевичъ Полибинъ.*

*Губ. секр. Валеріанъ Сергѣевичъ Объядовъ.*

*Надв. сов. баронъ Дмитрій Ѳедоровичъ Корфъ.*

*Иванъ Степановичъ Микляевъ.*

*Сергѣй Михайловичъ Калитинъ.*

*Генер. маіоръ Викторъ Ѳедоровичъ Ратчъ.*

*Тит. сов. Константинъ Ивановичъ Подчекаевъ.*

*Александръ Николаевичъ Красильниковъ.*

*Николай Никитичъ Кошкинъ.*

*Крестьяне: Василий Емельяновъ.*

*Василій Тимоѳеевъ.*

*Спиридонъ Евстифѣевъ.*

*Василій Николаевъ.*

Самуилъ Семеновъ.  
Кирилль Михайловъ.  
Егоръ Сергѣевъ.  
Николай Назаровъ.  
Владиміръ Антоновичъ Елагинъ.

### УѢЗДНАЯ ЗЕМСКАЯ УПРАВА.

*Предсѣдатель управы, уѣздный предводитель дворянства.*

#### Члены:

Колл. рег. Валеріанъ Сергѣевичъ Объядовъ.  
Купеческій сынъ Александръ Николаевичъ Красильниковъ.  
Секретарь, кр. Павелъ Яковлевичъ Виноградовъ.  
Бухгалтеръ, Константинъ Варлаамовичъ Ореховъ.

### ГОРОДСКАЯ ЗЕМСКАЯ БОЛЬНИЦА.

Врачъ (вакансія).  
Смотритель, колл. секр. Дмитрій Михайловичъ Алашковъ.  
Фельдшера: Александръ Тимоѣевичъ Громовъ.  
Иванъ Семеновичъ Богдановъ.

### УЧИЛИЩНЫЙ СОВѢТЪ.

*Предсѣдатель, уѣздный предводитель дворянства.*

#### Члены:

Отъ Мин. Нар. Просв.: инспекторъ народныхъ училищъ.  
Штатный смотритель уѣзднаго училища.  
Отъ Мин. Внутр. Дѣлъ: уѣздный исправникъ.  
Колл. рег. Сергѣй Михайловичъ Калитинъ.  
Губ. секр. Анатолій Егоровичъ Чуриковъ.  
Отъ духовенства, прот. Гавріиль Васильевичъ Беллавинъ.  
Отъ города, купецъ Иванъ Степановичъ Миклаевъ.

### УѢЗДНОЕ УЧИЛИЩЕ.

Штатный смотритель училища, колл. асс. Александръ Васильевичъ Гейдельбергъ.  
Законоучитель, протоіер. Гавріиль Васильевичъ Беллавинъ.



## Учители:

*Арифметики и геометріи, колл. асс. Михаилъ Елисеѣвичъ Никитинъ.*

*Русскаго языка, Василій Петровичъ Горопогрицкій.*  
*Исторіи, Ниль Есимовичъ Лучанскій.*

## ГОРОДСКОЕ НИКОЛАЕВСКОЕ ПРИХОДСКОЕ УЧИ- ЛИЩЕ.

*Попечитель, куп. Иванъ Николаевичъ Захаровъ.*

*Законоучитель, свящ. Іоаннъ Михайловичъ Соловскій.*

*Учитель старшаго отдѣленія, Петръ Степановичъ Захаровъ.*

*Младшаго отдѣленія, Александръ Ивановичъ Сукневъ.*

*Пѣнія, діаконъ Николай Михайловичъ Дворницкій.*

## СЪѢЗДЪ МИРОВЫХЪ СУДЕЙ.

*Предсѣдатель съезда (онъ же мировой судья 4 уч.), колл. секр. Владиміръ Александровичъ Красноленскій.*

*Непремѣнный членъ (онъ же мировой судья 1 уч.), генералъ-маіоръ Викторъ Ѳедоровичъ Ратчъ.*

## Участковые мировые судьи:

*2-го участка, штаб.-ротм. Николай Яковлевичъ Палибинъ.*

*3-го участка, штаб.-ротм. Михаилъ Константиновичъ Шаховской.*

## Почетные мировые судьи:

*Лейт. Петръ Николаевичъ Калитинъ.*

*Дѣйст. т. сов. Ѳедоръ Петровичъ Корниловъ.*

*Надв. сов. Дмитрій Ѳедоровичъ Корфъ.*

*Колл. рег. Анатолій Егоровичъ Чириковъ.*

*Купецъ 1-й гил. Иванъ Степановичъ Микляевъ.*

*Секретарь, двор. Дмитрій Евграфовичъ Мячковъ.*

*Судебный приставъ, колл. рег. Иванъ Петровичъ Бергъ.*

## УѢЗДНЫЙ ЗЕМЛЕМѢРЪ.

(Вакасія).

## УЪЗДНЫЙ ВРАЧЪ

Иванъ Васильевичъ Поповъ.

## УПРАВЛЕНІЕ УЪЗДНАГО ВОИНСКАГО НАЧАЛЬНИКА.

Воинскій начальникъ, маіоръ Федоръ Васильевичъ Орловъ.  
Дѣлопроизводитель, колл. рег. Николай Яковлевичъ Лебедевъ.

## БЛАГОЧИННЫЕ.

Градскій, свящ. Николай Ивановичъ Меліоровъ.

## Холмскаго уѣзда:

Священники: Ратновскаго погоста, Николай Яковлевичъ  
*Лучанскій.*

Погоста Ельна, Алексѣй Ивановичъ *Владимірскій.*

Канищевскаго погоста, Иннокентій Матѣевичъ *Соловьевъ.*

Погоста Жукова, Петръ Михайловичъ *Карзовъ.*

Погоста Полиста, Василій Ивановичъ *Пановъ.*

## СМОТРИТЕЛИ ПОЧТОВЫХЪ СТАНЦІЙ.

Тяполовской, Константинъ Павловичъ *Соколовъ.*

Градской, Николай Антоновичъ *Боньковскій.*

## ВОЛОСТНЫЕ СТАРШИНЫ.

### 1-го стана:

Макарово-Темноборской волости, Иванъ *Григорьевъ.*

Николо-Хлавицкой, — Лаврентій *Филипповъ.*

Троице-Хлавице-Зуевской, — Иванъ Петровъ *Спировъ.*

Троице-Хлавицкой, — Спиридонъ *Авванасьевъ.*

Нѣмчиновской, — Михаилъ *Наумовъ.*

Спасо-Клинско-Локонской, — Дементій *Васильевъ.*

Цевельской, — Никита *Платоновъ.*

Полистовско-Ратчинской, — Федотъ *Яковлевъ.*

2-го стана:

Ратно-Каменской волости, Герасимъ *Сергеевъ*.  
Тухомиче-Пужакинской, — Ларіонъ *Антоновъ*.  
Русаново-Даньковской, — Федоръ *Петровъ*.  
Лучано-Бросенской, — Филиппъ *Тимовеевъ*.  
Жуково-Торопатской, — Наумъ *Ананьевъ*.  
Бологово-Наговской, — Антипъ *Ларіоновъ*.

3-го стана:

Захоломско-Столоценовской волости, Василій *Никитинъ*.  
Медовской, — Владиміръ *Спиридоновъ*.  
Ельно-Ровонской, — Кондратій *Дорофьевъ*,  
Загорско-Вѣтошинской, — Сергѣй *Матвеевъ*.  
Яхново-Канищевской, — Емельянъ *Венедиктовъ*.  
Галибице-Нѣмчиновской, — Оома *Макаровъ*.  
Княжесельско-Бѣльковско-Бончаровской, — Петръ *Аванасеевъ*.

---

## ШОРХОВЪ.

Уѣздный предводитель дворянства, гвард. штаб.-кап. Николай Ивановичъ Миллеръ.

### ДВОРЯНСКАЯ ОЦЕКА.

Предсѣдатель, уѣздный предводитель дворянства.

Засѣдатель: колл. рег. Николай Модестовичъ Карамышевъ.

Поруч. Алексѣй Степановичъ Култашевъ.

Письмоводитель, тит. сов. Михаилъ Ивановичъ Кокуринъ.

### УѢЗДНОЕ ПО КРЕСТЬЯНСКИМЪ ДѢЛАМЪ ПРИСУТСТВІЕ.

Предсѣдатель, уѣздный предводитель дворянства.

Непреклонный членъ, штаб.-кап. Александръ Андреевичъ Черемновъ.

#### Члены:

Уѣздный исправникъ.

Предсѣдатель уѣздной земской управы.

Секретарь, тит. сов. Николай Ильичъ Мочалинъ.

### УѢЗДНОЕ ПО ВОИНСКОЙ ПОВИННОСТИ ПРИСУТСТВІЕ.

Предсѣдатель, уѣздный предводитель дворянства.

#### Постоянные члены:

Уѣздный исправникъ.

Уѣздный воинскій начальникъ.

Дѣлопроизводитель, тит. сов. Михаилъ Ивановичъ Кокуринъ.

#### Временные члены по назначенію:

Военный медикъ, по назначенію.

Гражданскій медикъ, по назначенію.

Одинъ изъ гласныхъ—мѣстныхъ жителей того участка, въ которомъ дѣлается призывъ,—избираемый уѣзднымъ земскимъ собраніемъ.

### ТЮРЕМНОЕ ОТДѢЛЕНІЕ.

*Предсѣдатель*, уѣздный предводитель дворянства.

#### Директоры:

Городской голова.

Уѣздный исправникъ.

Свящ. Евгений Александровичъ *Лебедевъ*.

Предсѣдатель уѣздной земской управы.

Бупцы: Яковъ Павловичъ *Пашковъ*.

Александръ Ивановичъ *Калашниковъ*.

Потом. поч. гражд. Павелъ Ивановичъ *Ардамацкій*.

Губ. секр. Антонъ Станиславовичъ *Василевскій*.

*Завѣдывающій* дѣлопроизводствомъ, губ. секр. Михаилъ

Варфоломеевичъ *Лазаревичъ-Шепелевичъ*.

Смотритель тюремнаго замка, Рейнъ-Берца *Богданъ*.

### УѢЗДНОЕ ПОЛИЦЕЙСКОЕ УПРАВЛЕНІЕ.

Уѣздный исправникъ, колл. сов. Александръ Карловичъ *Гринцевейнъ*.

Помощникъ его, колл. сов. Анатолий Сергѣевичъ *Коробкинъ*.

Дворянскій застѣдатель, князь, колл. рег. Василій Михайловичъ *Костровъ*.

Сельскіе застѣдатели: кр. Яковъ Васильевичъ *Жуковъ*.

Василій Кирилловъ.

Секретарь, Василій Евгениевичъ *Боголюбовъ* (и. д.).

Столоначальники: волл. секр. Сергѣй Семеновичъ *Святогоровъ*.

Губ. секр. Федоръ Ивановичъ *Дружининъ*.

#### Становые пристава:

1-го стана, волл. секр. Владиславъ Ивановичъ *Гржибовскій*.

2-го стана, губ. секр. Иванъ Ивановичъ *Кокуринъ*.

3-го стана, волл. секр. Александръ Алексѣевичъ *Энгельбрехтъ*.

## Полицейскіе надзиратели.

- 1-й части, Александръ Ильичъ *Волочковъ* (и. д.).  
2-й части, колл. рег. Семень Ивановичъ *Смирновъ*.

## Полицейскіе урядники:

- 1 уч. Мит. гр. Вильгельмъ Ивановъ *Муйжель*.
- 2 — Дмитрій Игнатьевъ *Батюкій*.
- 3 — Николай Дмитриевъ *Федоровъ*.
- 4 — Михайлъ Ильинъ.
- 5 — кр. Денисъ Семеновъ.
- 6 — дв. Николай Ивановичъ *Беклешовъ*.
- 7 — Иванъ Анисимовъ.
- 8 — Николай Андреевъ.
- 9 — дв. Левъ Александровичъ *Левинъ*.
- 10 — кр. Иванъ Ивановъ *Лялинъ*.
- 11 — Василій Митрофановъ.
- 12 — крест. Федоръ Лаврентьевъ *Козыревъ*.
- 13 — Василій Михайловъ *Пирожниковъ*.
- 14 — Николай Васильевичъ *Юпаншевскій*.

## РАСПОРЯДИТЕЛЬНЫЙ КОМИТЕТЪ.

*Предсѣдатель*, уѣздный исправникъ.

### Члены:

Уѣздный воинскій начальникъ.

Членъ уѣздной земской управы, Антонъ Ивановичъ *Филиповичъ*.

Городской голова.

Уѣздный почтмейстеръ.

## ГОРОДСКАЯ ДУМА.

Городской голова, 2-й гильдіи купецъ Василій Федоровичъ *Дробинъ* (онъ же и предсѣдатель).

### Гласные:

Василій Павловичъ *Калашниковъ*.

2-й гил. купецъ Василій Ивановичъ *Шепуновъ*.

Александръ Карловичъ *Шульцъ*.

Михаилъ Платоновичъ Поляковъ.  
Мѣщ. Тимошей Евимовичъ Евимовъ.  
Купецъ Иванъ Никифоровичъ Шелонинъ.  
Пот. поч. граж. Павелъ Ивановичъ Ардамацкій.  
Данила Дмитриевичъ Карасевъ.  
Иванъ Ивановичъ Клопцевъ.  
Василій Васильевичъ Шлыковъ.  
Иванъ Ивановичъ Фуфаевъ.  
Иванъ Тимофеевичъ Новоржевскій.  
Михаилъ Ивановичъ Какуринъ.  
Борисъ Кондратьевичъ Гусевъ.  
Кассіанъ Степановичъ Маслениковъ.  
Антонъ Ивановичъ Филиповичъ.  
Василій Ивановичъ Вильдгрубе.  
Александръ Семеновичъ Ровскій.  
Василій Ивановичъ Карповъ.  
Мѣщане: Романъ Максимовичъ Богдановъ.  
Александръ Андреевичъ Шалонинъ.  
Иванъ Дмитриевичъ Богдановъ.  
Михаилъ Васильевичъ Поляковъ.  
Владиміръ Степановичъ Калашниковъ.  
Василій Петровичъ Еровъ.  
Андрей Сергѣевичъ Бляевъ.  
Михаилъ Платоновичъ Поляковъ.  
Петръ Ивановичъ Зацкой.  
Семень Петровичъ Кулюковскій.  
Секретарь, (онъ же) гласн., колл. рег. Павелъ Яковлевичъ  
Ефремовъ.

### ГОРОДСКАЯ УПРАВА.

Предсѣдатель, городской голова, 2-й гил. купецъ Василій  
Федоровичъ Дробинъ.

### Члены:

Мѣщане: Василій Павловичъ Калашниковъ.  
Владиміръ Степановичъ Калашниковъ.  
Завѣдывающій дѣлопроизводствомъ, секретарь городской  
дуны.

### СИРОТСКІЙ СУДЪ.

Предсѣдатель городской голова.

Члены: купецъ Степанъ Филиповичъ Филиповъ.

Мѣщ. Василій Петровичъ *Еровъ*.  
Брест. Иванъ Михайловъ *Конторинъ*.  
Секретарь. колл. рег. Павелъ Яковлевичъ *Ефремовъ*.  
Столочальникъ, Николай Михайловичъ *Ефремовъ*.

### ТОРГОВАЯ ДЕПУТАЦІЯ.

Депутатъ, мѣщанинъ Семень Петровичъ *Кулюковскій*.

### ОБЩЕСТВЕННЫЙ БАНКЪ ЖУКОВА.

Директоръ, надв. сов. Антонъ Ивановичъ *Филиповичъ*.  
Товарищи его: куп. Петръ Ивановичъ *Зацкой*.  
Мѣщ. Александръ Семеновичъ *Ровскій*.  
Бухгалтеръ, мѣщ. Александръ Васильевичъ *Печерскій*.

### УЪЗДНОЕ КАЗНАЧЕЙСТВО.

Уъздный казначей, над. сов. Николай Васильевичъ *Паршинъ*.  
Бухгалтеръ, Николай Дмитриевичъ *Арановъ* (и. д.).  
Колл. секр. Александръ Алексѣевичъ *Ивановъ*.

### ПОЧТОВАЯ КОНТОРА.

Почтмейстеръ, губ. секр. Николай Николаевичъ *Бонковскій*.  
Помощникъ его, Петръ Михайловичъ *Меньшиховъ*.  
Сортировщикъ, Николай Харитоновичъ *Соловскій*.

### УЪЗДНОЕ ЗЕМСКОЕ СОБРАНІЕ.

Предсѣдатель, уъздный предводитель дворянства (онъ не гласный.)

#### Гласные:

Николай Ивановичъ *Миллеръ*.  
Антонъ Станиславовичъ *Василевскій*.  
Дмитрій Евгеніевичъ *Заринъ*.  
Николай Александровичъ *Бороздинъ*.  
Антонъ Ивановичъ *Филиповичъ*.  
Петръ Петровичъ *Балавенскій*.  
Иванъ Ивановичъ *Усовъ*.  
Свящ. Іоаннъ Іоанновичъ *Дружининъ*.



Константинъ Павловичъ *Зиновьевъ*.  
Подполк. Михайлъ Алексѣевичъ *Куликовъ*.  
Михайлъ Евграфовичъ *Ладыженскій*.  
Штаб.-кап. князь Николай Александровичъ *Кольцовъ-Масальскій*.  
Леонидъ Карповичъ *Вальцовъ*.  
Николай Модестовичъ *Карамышевъ*.  
Николай Ѳедоровичъ *Тутолминъ*.  
Василій Матвѣевичъ *Равичъ-Щербо*.  
Иванъ Николаевичъ *Протопоповъ*.  
Александръ Константиновичъ *Вергинъ*.  
Кассіанъ Степановичъ *Масленниковъ*.  
Викторъ Яковлевичъ *Мяковъ*.  
Дмитрій Ѳедоровичъ *Тутолминъ*.  
Иванъ Платоновичъ *Толбугинъ*.  
Евгеній Александровичъ *Окуневъ*.  
Яковъ *Васильевъ*.  
Василій Андроновичъ *Лебедевъ*.  
Василій Ивановичъ *Карповъ*.  
Ѳедоръ *Тимощевъ*.  
Александръ Андреевичъ *Шалонинъ*.  
Василій Ѳедоровичъ *Дробинъ*.  
Борисъ *Евстифьевъ*.  
Иванъ *Алексеевъ*.  
Иванъ *Антоновъ*.  
Михайлъ *Алексеевъ*.  
Ѳедоръ *Ивановъ*.  
Кол. рег. Сергѣй Николаевичъ *Кузьминъ*.  
Андрей *Аристовъ*.  
Илларионъ *Филипповъ*.  
Григорій *Кузьминъ*.  
Николай *Кононовъ*.  
Михайлъ *Дмитріевъ*.  
Иванъ *Петровъ*.  
Ееимъ *Васильевъ*.  
Павелъ *Ивановъ*.  
Василій *Захаровъ*.

### УѢЗДНАЯ ЗЕМСКАЯ УПРАВА.

Предсѣдатель, Подпор. Василій Матвѣевичъ *Равичъ-Щербо*.

### Члены:

Подп. Сергѣй Николаевичъ *Кузьминъ*.  
Надв. сов. Антонъ Ивановичъ *Филиповичъ*.

Секретарь, кол. рег. Александръ Николаевичъ Холкевичъ  
(п. д.).

Бухгалтеръ, Иванъ Устиновичъ Микоша.

Завѣд. регистр. земель, Павелъ Осиповичъ Якубовскій.

Архитекторъ, Петръ Романовичъ Огузъ.

Дѣлопроизводители: Иванъ Николаевичъ Гозбергъ.

Николай Ивановичъ Тюремщиковъ.

Александръ Ивановичъ Карчаговъ.

### ГОРОДСКАЯ ЗЕМСКАЯ БОЛЬНИЦА.

Врачъ, Яковъ Григорьевичъ Заксъ.

Сестра милосердія, Эмилія Николаевна Форманъ.

Фельдшера: Николай Антоновичъ Крымаковъ.

Михаилъ Васильевичъ Ермаковъ.

Фельдш. уч.; Василій Егоровичъ Федотовъ.

Смотритель, Григорій Васильевичъ Гозбергъ.

### УЪЗДНЫЙ УЧИЛИЩНЫЙ СОВѢТЪ.

Предсѣдатель, уѣздный предводитель дворянства.

#### Члены:

Инспекторъ народныхъ училищъ.

Штатный смотритель училищъ.

Уѣздный исправникъ.

Священникъ Евгений Александровичъ Лебедевъ.

Отъ земства: Кандидатъ правъ Александръ Константиновичъ Вершинъ.

Кол. рег. Иванъ Платоновичъ Толбукинъ.

Отъ города, 2-й гил. купецъ. Кассіанъ Степановичъ Масленниковъ.

### УЪЗДНОЕ УЧИЛИЩЕ.

Штатный смотритель, Иванъ Никифоровичъ Иконниковъ  
(онъ же преподаватель исторіи и географіи.).

Законоучитель, свящ. Евгений Александровичъ Лебедевъ.

#### Учители:

Русскаго языка, губ. секр. Петръ Андріановичъ Алексеевъ,

*Арифметики и геометріи, состоящій въ XII классѣ Алексѣй Михайловичъ Поляковъ.*

*Чистописанія, черченія и рисованія, губ. секр. Клементій Никифоровичъ Кислинскій.*

### ПРИХОДСКОЕ УЧИЛИЩЕ.

*Учители: старшихъ 2-хъ отдѣленій, Александръ Александровичъ Полистовскій (онъ же и законоучитель).*

*Младшаго отдѣленія, Николай Ивановичъ Парфеновъ.*

### ЖЕНСКАЯ ПРОГИМНАЗІЯ.

#### *Попечительный совѣтъ.*

*Попечительница прогимназіи, княгиня Екатерина Николаевна Шаховская.*

*Предсѣдатель совѣта, предводитель дворянства.*

#### Члены:

*Графиня Татьяна Дмитриевна Строгонова.*

*Александръ Константиновичъ Вершинъ.*

*Иванъ Никифоровичъ Иконниковъ.*

*Кассіанъ Степановичъ Масленниковъ.*

*Василій Федоровичъ Дробинъ.*

*Александръ Андреевичъ Шелонинъ.*

#### *Педагогическій совѣтъ.*

*Предсѣдатель, штатный смотритель уѣзднаго училища.*

*Начальница, княжна Екатерина Николаевна Шаховская.*

*Законоучитель, свящ. Евгеній Александровичъ Лебедевъ.*

#### Учители:

*Русскаго языка, губ. секр. Петръ Адриановичъ Алексѣевъ.*

*Арифметики, Марія Петровна Рамизъ-Корвецкая.*

*Исторіи и географіи, Иванъ Никифоровичъ Иконниковъ.*

*Чистописанія, губ. секр. Клементій Никифоровичъ Кислинскій.*

*Музыки, Софья Карловна Фонъ-Вульфъ.*

*Пѣнія, Сергѣй Ивановичъ Ивановъ.*

*Приготовительнаго класса и нѣмецкаго языка, жена колл. рег. Надежда Ивановна Рамизъ-Карвенская.*

### СЪѢЗДЪ МИРОВЫХЪ СУДЕЙ.

*Предсѣдатель съезда, д. ст. сов. Николай Николаевичъ Аничковъ (онъ же и почетный мировой судья.).*

*Непремѣнный членъ, канд. правъ С.-Петербур. университета Александръ Константиновичъ Вершинъ (онъ же мировой судья 1 участка).*

### Участковые мировые судьи:

*2 участ. канд. прав. Александръ Дмитриевичъ Балавенскій.*

*3 участка, колл. рег. Иванъ Платоновичъ Толбушинъ.*

*4 участка, колл. секр. Петръ Николаевичъ Халкевичъ.*

*5 участка, колл. сов. Михаилъ Евграфовичъ Ладыженскій.*

### Почетные мировые судьи:

*Маіоръ Николай Федоровичъ Тутолминъ.*

*Штаб.-кап. Петръ Петровичъ Балавенскій.*

*Ст. сов. Николай Ивановичъ Миллеръ*

*Подполк. Михаилъ Алексѣевичъ Кулешовъ.*

*Д. ст. сов. Иванъ Егоровичъ Сетьозаровъ.*

*Штаб.-капит. князь Николай Александровичъ Кольцовъ-Масальскій.*

*Надв. сов. Антонъ Адамовичъ Лешевичъ.*

*Купецъ Николай Андреевичъ Щадринъ.*

### Судебные пристава:

*Губ. секр. Валеріанъ Прокофьевичъ Кулашевичъ.*

*Двор. Осипъ Осиповичъ Коццлло.*

*Двор. Михаилъ Антоновичъ Филиповичъ.*

*Секретарь, тит. сов. Алексѣй Егоровичъ Кухаревъ.*

### УЪЗДНЫЙ ЗЕМЛЕМЪРЪ

*Надв. сов. Андрей Николаевичъ Заіончевскій.*

## УЪЗДНЫЙ ВРАЧЪ

Колл. сов. Александръ Карловичъ Шульцъ.

## ЗЕМСКІЕ ВРАЧИ.

1-го участка (вакансія).

2-го участка, Борисъ Анисимовичъ Фраткинъ.

3-го участка, Миронъ Мироновичъ Симановичъ.

4-го участка, Александръ Карловичъ Шульцъ.

Лекарскій помощникъ, колл. рег. Андрей Ивановичъ Дегтевъ.

## УПРАВЛЕНІЕ УЪЗДНАГО ВОИНСКАГО НАЧАЛЬНИКА.

Воинскій начальникъ, маіоръ Данилъ Ивановичъ Булычевъ.

Дьякопроизводитель, пор. Петръ Александровичъ Насель.

## НАСТОЯТЕЛЬ МОНАСТЫРЯ.

Свято-Благовѣщенской Никандровской пустыни Архимандритъ Серафимъ.

## БЛАГОЧИННЫЕ.

Градскій, священникъ Троицкаго собора Евгений Александровичъ Лебедевъ.

## Порховскаго уѣзда:

Священники: погоста Пажеревицъ, Петръ Алексѣевичъ Горопогрицкій.

Погоста Ровна, Алексѣй Васильевичъ Серебренничій.

Дубровенскаго погоста, Петръ Петровичъ Амосовъ.

Ясенскаго погоста, Іоаннъ Тимоѣевичъ Дружининъ.

Погоста Гористы, Іоаннъ Михайловичъ Карзовъ.

Опокскаго погоста, Николай Петровичъ Дубровскій.

## УЪЗДНОЕ ДУХОВНОЕ УЧИЛИЩЕ.

Смотритель и учитель Закона Божія, протоіерей Дмитрій Федоровичъ Верещанинъ.

Помощникъ его и учитель священной исторіи, Алексѣй Васильевичъ Смирновъ.

Русскаго языка съ церковно-славянскимъ, Еѣимъ Матвѣевичъ Метлинскій.

Греческаго языка, над. сов. Иванъ Александровичъ Смирновъ.

Латинскаго языка, Яковъ Васильевичъ Смирновъ.

Арифметики и географіи, Алексѣй Петровичъ Королевъ.

Чистописанія, свящ. Василій Алексѣевичъ Доманскій.

Пѣнія, свящ. Михаилъ Ѳедоровичъ Ильинскій.

Блюститель по хозяйственной части, Александръ Андреевичъ Шелонинъ.

Врачъ, колл. сов. Александръ Карловичъ Шульцъ.

Фельдшеръ, колл. рег. Александръ Егоровичъ Балашевъ.

### СМОТРИТЕЛИ ПОЧТОВЫХЪ СТАНЦІЙ.

Желѣзницкой, — Николай Владиміровичъ Боголюбовъ.

Сорокинской, — Дмитрій Ивановичъ Ивановъ.

Боровичской, — Александръ Сергѣевичъ Волочковичъ.

Дубровской, — Николай Михайловичъ Болковскій.

### ВОЛОСТНЫЕ СТАРШИНЫ.

#### 1-го стана:

Сорокинской волости, Никифоръ Анастасьевъ.

Вышегородской, — Яковъ Григорьевъ.

Горомулинской, — Прокофій Васильевъ.

Пажеревицкой, — Трофимъ Павловъ.

Городовицкой, — Иванъ Семеновъ.

Хохловской, — Евстафій Кононовъ.

Шушеловской, — Владиміръ Ѳедоровъ.

Лихачевской, — Ѳедоръ Ивановъ.

Межницкой, — Семень Прокофьевъ.

Бѣльской, — Михаилъ Дмитриевъ.

#### 2-го стана:

Глазковской волости, Кузьма Михайловъ.

Дновской, — Исаакъ Ивановъ.

Опокской, — Иванъ Петровъ.

Березовской, — Дмитрій Кузьминъ.

Горушвинской, — Никита Ивановъ.

Запольской, — Василий Никифоровъ.  
Егольской, — Павелъ Семеновъ.  
Кривухинской, — Иванъ Федотовъ.  
Куровской, — Федоръ Васильевъ.

3-го стана:

Горской волости, Михаилъ Кашнинъ.  
Ручьевской, — Филиппъ Прокофьевъ.  
Богородицкой, — Алексѣй Ивановъ.  
Дубровенской, — Матвѣй Михайловъ.  
Требешницкой, — Дмитрій Степановъ.  
Ясенской, — Андрей Арестовъ.  
Дубенской, — Тимошей Никифоровъ.  
Максаковоборской, — Михаилъ Максимовъ.  
Березской, — Михаилъ Андреевъ.  
Рельбицкой, — Алексѣй Николаевъ.  
Ретенской, — Филиппъ Яковлевъ.

---

# Безъуѣздный городъ Печеры.

## УПРОЩЕННОЕ ОБЩЕСТВЕННОЕ УПРАВЛЕНІЕ.

Староста, 2-й гил. купеч. сынъ Павелъ Степановичъ Куликовъ.

Помощники его, мѣщане: Василій Петровичъ Куликовъ и Алексѣй Ивановичъ Плотниковъ.

Завѣдывающій дѣлопроизводствомъ, колл. секр. Семень Александровичъ Задвинскій.

## СИРОТСКІЙ СУДЪ.

Предсѣдатель, городской староста.

### Члены:

Купецъ Алексѣй Ивановичъ Меровскій.

Мѣщанинъ Иванъ Васильевичъ Плышковъ.

## ТОРГОВАЯ ДЕПУТАЦІЯ.

### Депутаты:

Мѣщане: Василій Петровичъ Куликовъ.

Алексѣй Ивановичъ Плотниковъ.

# Александровскій посадъ.

## ПОСАДСКАЯ ДУМА.

Предсѣдатель, посадскій голова, мѣщанинъ Ануфрій Семеновичъ Лучихинъ (онъ же и гласный).



### Гласные:

Купецъ Петръ Михайловичъ *Федотовъ*.  
Мѣщане: Ануфрій Григорьевичъ *Григорьевъ*.  
Филиппъ Тимоѳеевичъ *Захаровъ*.  
Адріанъ Ивановичъ *Ситниковъ*.  
Гавріиль Григорьевичъ *Хромовъ*.  
Дмитрій Сергѣевичъ *Сергѣевъ*.  
Петръ Лукъичъ *Шилинскій*.  
Федоръ Никоновичъ *Никоновъ*.  
Василій Яковлевичъ *Саморѣикій*.  
Алексѣй Федоровичъ *Соловьевъ*.  
Иванъ Евсѣевичъ *Бахаревъ*.  
Василій Кирилловичъ *Галанинъ*.  
Купецъ Иванъ Ивановичъ *Максимовъ*.  
Мѣщане: Сергѣй Ивановичъ *Турцовъ*.  
Гавріиль Галактіоновичъ *Галактіоновъ*.  
Иванъ Ивановичъ *Воробьевъ*.  
Иванъ Тихановичъ *Тихановъ*.  
Тимоѳей Ивановичъ *Сафоновъ*.  
Логинъ Семеновичъ *Печаткинъ*.  
Сидоръ Степановичъ *Симащенковъ*.  
Цириль Федоровичъ *Федоровъ*.  
Семень Герасимовичъ *Швцовъ*.  
Григорій Никифоровичъ *Никифоровъ*.  
Крестьянинъ Михаилъ Николаевичъ *Кавринъ*.  
Евсей Ивановичъ *Бахаревъ*.  
Ануфрій Семеновичъ *Лучининъ*.  
Кузьма Никитичъ *Архинкинъ*.  
Петръ Федоровичъ *Редкинъ*.  
Герасимъ Васильевичъ *Кавринъ*.  
Секретарь, Григорій Ивановичъ *Ивановъ*.

### ПОСАДСКАЯ УПРАВА.

*Предсѣдатель, посадскій голова.*

### Члены:

Мѣщане: Иванъ Евсѣевичъ *Бахаревъ* (онъ же и замѣститель посадскаго головы).  
Иванъ Тихановичъ *Тихановъ*.  
Секретарь посадской думы.

## ТОРГОВАЯ ДЕПУТАЦІЯ.

### Депутаты:

Купецъ Иванъ Ивановичъ *Максимовъ*.  
Крестьяне: Петръ Ивановичъ *Кавринъ*.  
Гавріиль Григорьевичъ *Хромовъ*.  
Иванъ Васильевичъ *Лякинъ*.  
Петръ Лукничъ *Шилинскій*.

## СИРОТСКІЙ СУДЪ.

*Предсѣдатель*, посадскій голова.

### Члены:

Мѣщане: Иванъ Евсѣевичъ *Бахаревъ*.  
Иванъ Тихоновичъ *Тихановъ*.  
*Завѣдывающій дѣлопроизводствомъ*, секретарь посадской думы.

---

## ПОСАДЪ СОЛЬЦЫ.

---

*Полицейскій приставъ* (вакансія).

*Помощникъ пристава*, Владиміръ Прокофьевичъ *Кудрявцевъ*:

## ПОСАДСКАЯ ДУМА.

*Предсѣдатель*, посадскій голова куп. сынъ Яковъ Ѳедоровичъ *Ванюковъ*.

### Гласные:

Купцы: Михаилъ Михайловичъ *Ванюковъ*.  
Иванъ Ивановичъ *Попковъ*.  
Александръ Ивановичъ *Калишниковъ*.  
Исай Аѳногеновичъ *Багровъ*.

Поликарпъ Васильевичъ Красиковъ.  
Василій Ѳедоровичъ Уляшихинъ.  
Алексѣй Аванасьевичъ Дружининъ.  
Петръ Ивановичъ Королевъ.  
Иванъ Михайловичъ Смирновъ.  
Александръ Алексѣевичъ Уляшихинъ.  
Константинъ Михайловичъ Созоновъ.  
Михаилъ Дмитриевичъ Гурьяновъ.  
Егоръ Ивановичъ Молевъ.  
Дмитрій Васильевичъ Пыжевъ.  
Алексѣй Андреевичъ Шевелевъ.  
Михаилъ Степановичъ Бѣднякинъ.  
Иванъ Назаровичъ Крыловъ.  
Алексѣй Галактионовичъ Пшунновъ.  
Василій Ивановичъ Ѳедоровъ.  
Петръ Ивановичъ Былевъ.  
Филиппъ Васильевичъ Пановъ.  
Иванъ Назаровичъ Крыловъ.  
Петръ Ивановичъ Красиковъ.  
Григорій Ивановичъ Хрычевъ.  
Ѳедоръ Ѳедоровичъ Пановъ.  
Мѣщане: Ѳедоръ Васильевичъ Шоловъ.  
Юсифъ Ивановичъ Карвевскій.  
Василій Петровичъ Рядовъ.  
Савелій Ивановичъ Шевелевъ.  
Михаилъ Алексѣевичъ Ивановъ.  
Иванъ Алексѣевичъ Уляшихинъ.  
Егоръ Ивановичъ Хрычевъ.  
Иванъ Ѳедоровичъ Ванюковъ.  
Алексѣй Ильичъ Красиковъ.  
Иванъ Тимоѳеевичъ Замаринъ  
Андрей Борисовичъ Головъ.  
Секретарь думы, колл. секр. и гласный Михаилъ Алексѣевичъ Ивановъ.

### ПОСАДСКАЯ УПРАВА.

Предстатель, посадскій голова.

### Члены:

Купцы: Петръ Ивановичъ Красиковъ (онъ же замѣститель  
посадскаго головы).

Филиппъ Васильевичъ Пановъ.

Секретарь посадской думы.

## СИРОТСКІЙ СУДЪ.

*Предсѣдатель, купецъ Егоръ Ивановичъ Хрычевъ.*

### Члены:

*Мѣщанинъ Павелъ Прокофьевичъ Пановъ.*

*Купецъ Андрей Борисовичъ Головъ.*

*Завѣдывающій дѣлопроизводствомъ, секретарь городской думы.*

## ТОРГОВАЯ ДЕПУТАЦІЯ.

### Депутаты:

*Купцы: Егоръ Ивановичъ Молевъ.*

*Григорій Ивановичъ Хрычевъ.*

*Семень Степановичъ Юлинъ.*

*Мѣщанинъ Петръ Васильевичъ Хрычевъ.*

## ПОЧТОВАЯ КОНТОРА.

*Почтмейстеръ, губ. секр. Петръ Николаевичъ Аничковъ.*

*Пріемщикъ, Александръ Алексѣевичъ Низовскій.*

## ПРИХОДСКОЕ УЧИЛИЩЕ.

*Законоучитель, священникъ Николай Федоровичъ Опоцкій.*

### Учители:

*Старшихъ 2-хъ отдѣленій, колл. рег. Павелъ Петровичъ Соловьевъ.*

*Младшаго отдѣленія, Петръ Павловичъ Соловьевъ.*

*Учительница, Вѣра Александровна Аранова.*

*Благочинный единоотрческихъ церквей Псковской епархіи, священникъ Константинъ Ефимовичъ Голубевъ.*

---

# Пригородъ Красный.

---

## УПРОЩЕННОЕ ОБЩЕСТВЕННОЕ УПРАВЛЕНИЕ.

Городовой староста, мѣщанскій сынъ Иванъ Петровичъ Карузинъ.

Помощники его: Михаилъ Фаддѣевичъ Крикуновъ.

Ееимъ Ивановичъ Савостьяновъ.

Дѣлопроизводитель, губ. секр. Николай Сергѣевичъ Скоропостижный.

Мѣщанскій староста, Василій Кузьмичъ Кузнецовъ.

## ТОРГОВАЯ ДЕПУТАЦІЯ.

### Депутаты:

Купецъ Петръ Ивановичъ Двечкинъ.

Мѣщане: Иванъ Семеновичъ Соколовъ.

Василій Ивановичъ Ваталевъ.

---

# Перемѣны

ВЪ СОСТАВѢ СЛУЖАЩИХЪ,

происшедшія со времени печатанія адресъ-календаря.

Стр.

Младшій помощникъ правителя канцеляріи г. Псковскаго Губернатора, колл. асс. Николай Алексѣевичъ *Ивановъ* назначенъ цензоромъ неофициальной части Псковскихъ губернскихъ вѣдомостей . . . . . 1

Псковскій младшій губ. ветеринарный врачъ Федоръ Александровичъ *Кирилловъ* перемѣщенъ на должность *Мохлевскаго* старшаго губерн. ветеринара, а на мѣсто его опредѣленъ стипендіатъ Харьковскаго ветер. института ветеринарный врачъ Иванъ Дмитриевичъ *Анитовъ* . . . . . 3

Чиновникъ особыхъ порученій Псковской губернской почтовой конторы Владиславъ Ксаверьевичъ *Верисбовскій* уволенъ отъ службы, а на мѣсто его опредѣленъ старшій помощникъ экспедитора спеціального почтоваго дѣла той конторы, губ. секр. Владиміръ Александровичъ *Соколовскій*, а на мѣсто сего послѣдняго перемѣщенъ изъ Полтавской губернской почтовой конторы, губ. секр. Александръ Ивановичъ *Велейскій* . . . . . 10

Младшій помощникъ экспедитора спеціального почтоваго дѣла Псковской губернской почтовой конторы Петръ Ивановичъ *Жемчужинъ* уволенъ отъ службы, а на мѣсто его назначенъ счетный чиновникъ той же конторы, неизмѣющій чина, Петръ Арсеньевичъ *Зыревъ* . . . . . —

Губернскій секретарь Василій Леонидовичъ *Бушъ* назначенъ къ испр. должн. помощника секретаря уголовного отдѣленія Псковскаго окружнаго суда . . . . . 22

И. д. судебного слѣдователя 2-го участка Псковскаго уѣзда, тит. сов. Александръ Васильевичъ *Гоббе* переведенъ кандидатомъ на судебныя должности при прокурорѣ С.-Петербургской судебной палаты . . . . . 24

И. д. судебного слѣдователя 1-го участка Островскаго уѣзда, тит. сов. Захарій Александровичъ *Карножицкій* умеръ . . . . . —

Старшій нотаріусъ Псковскаго окружнаго суда, колл. сов. Захарій Александровичъ *Татарскій* умеръ . . . . . —

Прокуроръ Вологодскаго окружнаго суда, колл. сов. *Өатеевъ* Всемилостивѣйше назначенъ предсѣдателемъ Великолуцкаго окружнаго суда . . . . . 25

Младшій помощникъ надзирателя 1-го акцизнаго округа во 2-мъ участкѣ Оскаръ Генриховичъ *Якоби* и младшій помощникъ надзирателя 2-го акцизнаго округа въ 1-мъ участкѣ Эрнстъ Ивановичъ *Целлинскій* перемѣщены одинъ на мѣсто другаго, съ 1 Апрѣля сего года. 26

Письмоводитель и бухгалтеръ окружнаго акцизнаго управленія 3-го округа, въ г. Великихъ-Лукахъ, Оттонъ Оттоновичъ *Квестъ* уволенъ, а на мѣсто его опредѣленъ разъѣздной надсмотрщикъ двор. Девъ *Молиновскій*. 27

Членами Псковскаго сиротскаго суда на 1880 годъ, вмѣсто Ивана Ивановича *Кафельникова* и Степана Ивановича *Теплова*, избраны: Псковскій мѣщ. Иванъ Ивановичъ *Гитцъ* и Вольмарскій гражданинъ Иванъ Андреевичъ *Шоффъ*, и вмѣсто бывшихъ членовъ въ 1879 году, Филиппа Львовича *Бабкина* и Михаила Яковлевича *Рожкова*, избраны: Псковскій 2 гильдіи купецъ Иванъ Федоровичъ *Сутонскій* и мѣщ. Петръ Ивановичъ *Посниковъ*. 43—45

Судебный приставъ при Псковскомъ сѣздѣ мировыхъ судей, губ. секр. Левъ Петровичъ *Ламбинъ* перемѣщенъ въ Государственный Банкъ чиновникомъ особыхъ порученій, а на мѣсто его и. д. судебного пристава опредѣленъ мѣщанинъ Василій Ивановичъ *Бутылкинъ*. 51

На вакансію предсѣдателя правленія Псковскаго общества сельскаго хозяйства избранъ членъ того правленія, д. ст. сов. Александръ Евгеньевичъ *Заринъ*. 59

Предсѣдателемъ Псковскаго общества взаимнаго кредита, вмѣсто колл. сов. Анастасія Михайловича *Марченко*, избранъ купецъ Алексѣй Алексѣевичъ *Шелковъ*. 60

Въ Псковскомъ ссудо-сберегательномъ товариществѣ попечителемъ, вмѣсто Александра Николаевича *Яхонтова*, избранъ Иванъ Яковлевичъ *Шелухинъ*; вмѣсто члена совѣта Ивана Кузьмина—Федоръ Матвѣевичъ *Матюшенковъ*; вмѣсто члена правленія Ивана Яковлевича *Шелухина*—Елена Александровна *Иванова*, и вмѣсто кандидата члена правленія Елены Александровны *Ивановой*—Василій Яковлевичъ *Яхонтовъ*. 61 и 62

На вакансію настоятеля Святогорскаго Успенскаго монастыря назначенъ архимандритъ *Михаилъ*. 83

Дѣлопроизводитель управленія Опочецкаго уѣзднаго воинскаго начальника, титул. сов. Павелъ Емельяновичъ *Смирновъ* перемѣщенъ приставомъ 2 ст. Опочецкаго уѣзда.

Частный землемѣро-таксаторъ, неимѣющій чина, Владиміръ Дмитріевичъ *Статинъ* опредѣленъ и. д. Опочецкаго уѣзднаго землемѣра.

Сынъ колл. ассесора Александръ Григорьевичъ *Николаевъ* опредѣленъ на службу въ Великолуцкое уѣзд-

- ное полицейское управленіе съ допущеніемъ къ исправленію должности регистратора . . . . . 94
- Столоначальникъ Торопецкаго уѣзднаго полицейскаго управленія, колл. секр. Мечеславъ Флоріановичъ *Дембинскій* уволенъ, а на мѣсто его назначенъ столоначальникъ Великолуцкаго уѣзднаго полицейскаго управленія, неимѣющій чина, Сергій Яковлевичъ *Дмитревскій*. 94 и 109
- Почетный мировой судья Великолуцкаго судебного мирового округа, пот. поч. граж. Петръ *Кожевниковъ* умеръ. 103
- Почетный мировой судья Торопецкаго судебного мирового округа, тит. сов. Семенъ Васильевичъ *Бюляниковъ* уволенъ . . . . . 115
- Вмѣсто выбывшихъ изъ состава гласныхъ Холмской городской думы: Ивана Михайловича *Бобарькина*, Дмитрія Васильевича *Захарова*, Никифора Терентьевича *Горскаго*, протоіеря Гавріила Васильевича *Беллавина*, Алексѣя Васильевича *Красильникова*, Василья Ивановича *Павлова*, Петра Ивановича *Захарова*, Федора Андреевича *Королькова*, Дмитрія Ивановича *Кукина*, Семёна Ивановича *Томина*, Ивана Фаддѣевича *Пономарева*, Никандра Осиповича *Шеляпина*, Никиты Павтелѣевича *Томина*, Петра Аникіевича *Захарова*, Еёима Ивановича *Шемаева*, Мпхаила Алексѣевича *Шеляпина*, Петра Аникіевича *Захарова* и Ивана Семеновича *Дьяконова*, избраны на третье четырехлетіе: 120
- 1-й гил. куп. племянникъ Василій Николаевичъ *Захаровъ*.
- 2-й гил. куп. сынъ Александръ Васильевичъ *Павловъ*.
- 2-й гил. куп. сынъ Иванъ Николаевичъ *Красильниковъ*.
- Дворянинъ Сергій Михайловичъ *Калитинъ*.
- Мѣщанинъ Егоръ Федотовичъ *Кукинъ*.
- Мѣщанинъ Илья Степановичъ *Кукинъ*.
- Мѣщанинъ Александръ Андреевичъ *Оршовъ*.
- Мѣщанинъ Еёимъ Евдокимовичъ *Павловъ*.
- Мѣщанинъ Илья Еёимовичъ *Синяковъ*.
- Мѣщанинъ Павелъ Венедиктовичъ *Верховскій*.
- Мѣщанинъ Василій Павловичъ *Томина*.
- Мѣщанинъ Николай Фодоровичъ *Захаровъ*.
- Мѣщанинъ Иванъ Никитичъ *Кособрюховъ*.
- Мѣщанинъ Аѳанасій Аѳанасьевичъ *Захаровъ*.
- Мѣщанинъ Александръ Глѣбовичъ *Захаровъ*.
- Мѣщанинъ Иванъ Ивановичъ *Томина*.
- Мѣщанинъ Григорій Филипповичъ *Синяковъ*.
- Частный землемѣро-таксаторъ, неимѣющій чина, Андрей Парфеновичъ *Соколовъ* опредѣленъ и. д. уѣзднаго землемѣра въ гор. Холмъ . . . . . 124
- За избраніемъ дворянами на губернскихъ выборахъ члена Порховской уѣзднои земской управы, губ. секр.



Сергѣя Николаевича *Кузьмина* секретаремъ дворянства Псковской губерніи, на открывшуюся вакансію члена управы избранъ гласный Иванъ Ивановичъ *Усовъ* . . . . . 132

**Произведены въ слѣдующіе чины:**

Старшій чиновникъ особыхъ порученій при г. Губернаторѣ Владимірѣ Михайловичѣ *Лисенко* произведенъ въ надв. сов. . . . . 1

Старшій помощникъ правителя канцеляріи г. Губернатора Николай Прокофьевичъ *Кудрявцевъ* — въ тит. сов. —

Младшій помощникъ правителя канцеляріи г. Губернатора Николай Васильевичъ *Подашевскій* — въ колл. секр. —

Дѣлопроизводитель губернскаго правленія Василій Лукьяновичъ *Орелъ* — въ губ. секр. . . . . 2

Младшій инженеръ стронт. отдѣл. Псковскаго губернскаго правленія, губ. секр. Казиміръ Ипполитовичъ *Кешито* — въ колл. секретари. —

Псковскій губернскій землемѣръ Михаилъ Петровичъ *Ивановъ* и помощникъ его, тит. сов. Петръ Петровичъ *Вильчевскій*: — 1-й — въ колл. сов., а 2-й — въ колл. ассесоры . . . . . 2 и 3

Помощникъ дѣлопроизводителя губернскаго правленія Михаилъ Ефимовичъ *Сачковскій* — въ губер. секр. . . . . 3

Почетные члены Псковскаго губернскаго попечительства дѣтскихъ пріютовъ: колл. асс. Николай Федоровичъ *Беккеръ*, Александръ Васильевичъ *Швалевъ*, Николай Васильевичъ *Вельяшевъ* и тит. сов. Павелъ Ивановичъ *Ивановъ* произведены: первые — въ надв. сов., а послѣдній — въ колл. асс., и Торопецкаго уѣзднаго попечительства дѣтскаго пріюта св. Ольги, дворянинъ Николай Альбертовичъ *Стокальскій* и дѣлопроизводитель, тит. сов. Алексѣй Ивановичъ *Вьяльевъ* — первый — въ колл. регистр., а второй — въ колл. асс. . . . . 20 и 108

И. д. судебного слѣдователя Опочецкаго уѣзда, колл. секр. Александръ Константиновичъ *Боркъ* — въ титулярные совѣтники . . . . . 24

Офицера 146 пѣхотнаго Царицинскаго полка, поручики: *Порохинъ*, *Кульневъ* и *Эвенховъ*; подпоручики: *Де-Медичи* и *Пастуховскій*; прапорщики: *Булаевскій*, *Януховъ*, *Трояновскій*, *Медведевъ*, *Альбиновичъ* и *Новиковъ* произведены на вакансіи въ слѣдующіе чины . . . . . 29 и 30

И. д. Псковскаго уѣзднаго землемѣра Петръ Васильевичъ *Кательниковъ* — въ колл. регистр. . . . . 51

Письмоводитель Опочецкой дворянской опеки Николай Яковлевичъ <i>Викунинъ</i> —въ тит. сов. . . . .	75
Непремѣнный засѣдатель Опочецкаго уѣзднаго полицейскаго управленія Петръ Васильевичъ <i>Князевъ</i> —въ тит. сов. . . . .	76
Столоначальники уѣздныхъ полицейскихъ управленій: Опочецкаго —Игнатій-Валеріанъ Станиславовичъ <i>Войцеховскій</i> и Порховскаго—Федоръ Ивановичъ <i>Дружининъ</i> —въ колл. секр. . . . .	76 и 128
Помощникъ Новоржевскаго уѣзднаго исправника Петръ Степановичъ <i>Колесницкій</i> —въ колл. асс. . . . .	86
Секретарь Торопецкаго уѣзднаго полицейскаго управленія Петръ Петровичъ <i>Болтъ</i> и полицейскій надзиратель г. Торопца Николай Петровичъ <i>Соловьевъ</i> —въ губ. секр. . . . .	109
Холмскій уѣздный предводитель дворянства, отставной лейтенантъ Петръ Николаевичъ <i>Калитинъ</i> —въ статскіе совѣтники. . . . .	117
И. д. Холмскаго уѣзднаго казначея, надв. сов. Юліанъ Михайловичъ <i>Марченко</i> —въ колл. совѣтники. . . . .	122
Становой приставъ Порховскаго уѣзда Александръ Алексѣевичъ <i>Энгельбрехтъ</i> —въ тит. сов. . . . .	128
Непремѣнный засѣдатель Порховскаго уѣзднаго полицейскаго управленія, князь Василій Михайловичъ <i>Костровъ</i> —въ губерnsk. секрет. . . . .	—

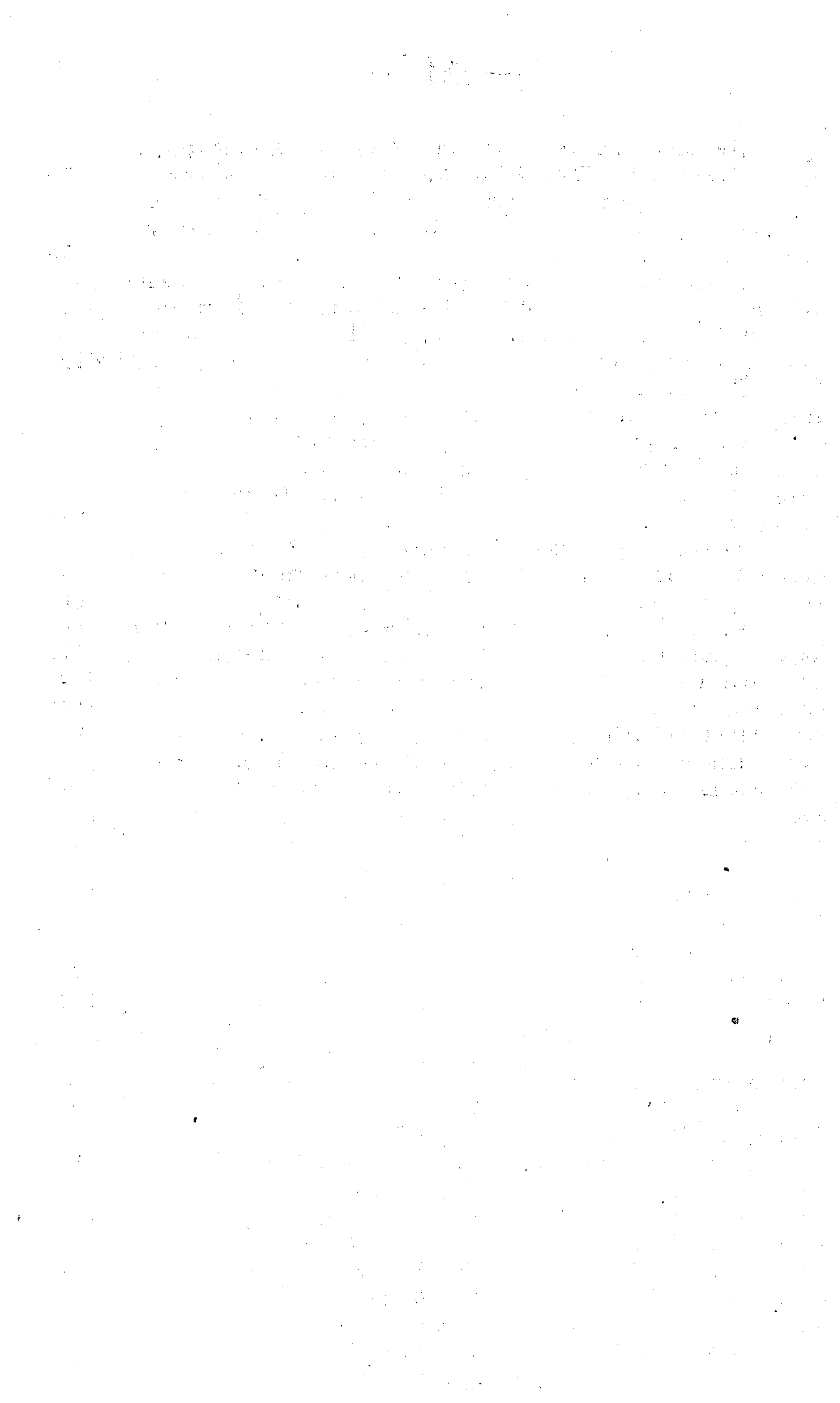

# Алфавитный указатель.

	Стр.		Стр.
<b>А.</b>			
Абаконовъ, П. Н.	110	Алмазовъ, В. М.	116
Абариновъ, П. А.	89, 90	Альбертъ, А. К.	99
Авечкинъ, П. И.	144	Альбиновичъ, В. В.	30, 148
Агаповъ, Д. М.	123	Альбовъ, К. М.	15, 57
Агарковъ, А. Р.	53	Альбрехтъ, А. Г.	16, 99
Агнѣя, И.	54	Амосовъ, П. П.	136
Адашкевичъ, Ѳ. А.	48, 49	Ананьевъ, Н.	126
Адмираловъ, Ѳ. В.	116	Андреевъ, А. И.	30
Акимовъ,	109	Андреевъ, В. Л.	53
Аксеновъ, С. Е.	110, 111	Андреевъ, М.	138
Акуловъ, П. Н.	115	Андреевъ, Н.	129
Акуловъ, Г.	105	Андреевскій, И. К.	66
Акуловъ, Ш. М.	84	Анитовъ	145
Александровичъ, Н. С.	27	Анисимовъ, А. П.	27
Александровъ, А. А.	31	Анисимовъ, И.	129
Александровъ, М. А.	83	Аничковъ, Н. П.	9, 37, 135
Александровъ, Н. А.	81	Аничковъ, Н. В.	92
Александровъ,	109	Аничковъ, П. Н.	143
Александровскій, Д. Е.	104	Анищенко, В. А.	112
Алексѣй, Арх.	7, 34, 47	Ансію, Н. И.	25, 99, 101
Алексѣевъ, А.	74	Анспахъ, А. Ф.	16, 34
Алексѣевъ, А. М.	47	Антоновъ, И.	132
Алексѣевъ, А. А.	68	Антоновъ, А.	126
Алексѣевъ, В. А.	69	Антоновъ, П. А.	13, 18, 31
Алексѣевъ, В. М.	8, 93, 101, 102	Антоновъ, Ф.	46
Алексѣевъ, Г. И.	104	Ануфриевъ, Р.	84
Алексѣевъ, Д.	46	Апалинъ, В. Н.	114
Алексѣева, Е. Ф.	101	Аплечеевъ, Н. А.	25, 122
Алексѣевъ, И.	64, 105, 132	Аполинскій, И. И.	2
Алексѣевъ, М.	132	Аполинскій, Г. Н.	35, 54
Алексѣевъ, П.	46	Аполлоновъ, Н. П.	100, 102
Алексѣевъ, П. А.	133, 134	Аранова, В. А.	143
Алексѣевъ, П. Д.	42	Ардамацкій, П. И.	128, 130
Алексѣевъ, С. К.	58	Арестовъ, А.	132, 138
Алексѣевъ, П. И.	53	Ароновъ, Н. Д.	131
Алехновичъ, Д. Д.	88	Артемьевъ, А.	84
Алексѣевъ, Р. А.	26	Архангельскій, А. В.	104
		Архиповъ, В.	87
		Архиновъ, Р.	84
		Архипкинъ, К. Н.	140
		Ахмыловъ, К. И.	76

Аванасьевъ, В. А.	67	Бахъ, И. В.	61
Аванасьевъ, И.	44, 108, 116	Безсонова, Е. И.	102
Аванасьевъ, И. А.	67	Беккеръ, Н. О.	20, 148
Аванасьевъ, Н.	137	Беккеръ, О. И.	96
Аванасьевъ, П.	126	Беклешовъ, Н. А.	7, 36, 37, 59, 60, 71
Аванасьевъ, С.	125	Беклешовъ, Н. И.	129
<b>Б.</b>		Беллавинъ, Г. В.	9, 120, 123
Бабинъ, Г. П.	25, 101	Беллавинъ, Г. Г.	114
Бабкинъ, Ф. Л.	43, 44	Беллавинъ, П. А.	114
Багровъ, И. А.	141	Беллавинъ, П. Г.	119
Бадибѣловъ, Н. И.	95	Бенкевичъ, А. А.	52
Бадибѣловъ, П. И.	119	Берблингеръ,	49
Баженовъ, В. И.	70, 74	Бергъ, И. П.	124
Баженовъ, Д. Н.	98, 99, 101	Берджицкій, Л. А.	71
Балавенскій, А. Д.	135	Березниковъ, П. П.	89
Балавенскій, П. П.	37, 131, 135	Березская, А. И.	18
Балаганиъ, Б.	6, 21, 43, 45, 47	Березскій, А. К.	31
Балашевъ, А. Е.	137	Березскій, В. Г.	50
Банинъ, И. Н.	119	Березскій, В. И.	43, 46
Банинъ, М. Н.	12	Березскій, П. К.	49, 52, 58
Банчукъ, С. А.	20	Берестовъ, И. М.	34
Барабанщиковъ, В. А.	76	Бернацкій, И. Е.	11
Барабанщиковъ, М. А.	77	Берхманъ, К. А.	23
Барановскій, В. И.	62	Бертингъ, А.	67
Барашевскій, А. Н.	69	Бериштамъ, В. А.	30
Барзовъ, М. О.	43	Бизюкинъ, Д. Н.	30, 80, 83
Баркановъ, Г. И.	79, 114	Блаженичъ, С. С.	72
Бароновъ, А. В.	114	Блюмъ, И. Н.	30
Барро, Л. Ф.	58	Блюмъ, С. А.	59
Барсовъ, М. А.	69	Блякманъ, Н. И.	67
Барсовъ, Л. А.	122	Бобарыкинъ, И. М.	9, 120
Барышъ, К. И.	84	Бобовкинъ, А. Г.	43
Барышниковъ, О. П.	77, 78, 79	Бобровичъ, А. Р.	29
Басинскій, В. В.	53	Богдановичъ А. И.	111, 112, 113
Басковъ, А. И.	76	Богдановъ, В.	46
Батенянъ, А. В.	66	Богдановъ, Г.	76
Батицкій, Д. И.	129	Богдановъ, Е. И.	10
Бауманъ, Л. К.	62	Богдановъ, И. Д.	130
Баумвальдъ, К. О.	90	Богдановъ, И. К.	110
Бауэръ, О. Е.	7	Богдановъ, И. И.	97
Бахаревъ, И. Е.	140, 141	Богдановъ, И. С.	123
Бахаревъ, Е. И.	140	Богдановъ, Р. М.	130
Баховъ, В. П.	122	Богданъ, Р. Б.	128
		Боголюбовъ, В. Е.	128
		Боголюбовъ, Н. А.	29

Боголюбовъ, Н. В.	137	Буданцевъ, Н. М.	21
Богоявленскій, С. А.	115	Будбергъ, А. В.	55
Богушевичъ П. О.	24	Будбергъ, А. П.	53
Богушевскій, Н. К.	8, 16, 21, 48	Буйвилло, С. А.	46
Богущъ, I. И.	29	Букатинъ, И. И.	68
Боевъ, И. Н.	96, 101	Букатинъ, О. Г.	68, 69
Боженовъ, Д. Н.	96	Булаевскій, А. Г.	51
Боженовъ, Н. Н.	96	Булаевскій, Ф. Г.	29, 148
Бойковъ, А. М.	71	Булатовъ, Г. А.	96
Бокъ, А. А.	53	Булыничковъ, Я. А.	43, 45
Боломутовъ, Н. И.	110, 112, 113	Булычевъ, Д. И.	136
Болотниковъ, Н. П.	26, 110	Бурцевъ, Н. А.	86
Болтинъ, Е. Л.	53	Бутлеровъ, М. А.	7, 16, 48
Болтъ, П. П.	109, 112, 149	Бутылкинъ, В. И.	146
Болычевъ, П. И.	77, 80	Бушъ, В. Л.	145
Бомейко, П. Л.	84	Бушъ, И. К.	44
Боньковскій, Н. А.	125	Бушъ, Л. М.	117
Боньковскій, Н. М.	137	Быковъ, И. П.	67
Боньковскій, Н. Н.	131	Былевъ, П. И.	142
Борисовъ, М. В.	12	Быстровъ, В. А.	104
Борковъ, И. В.	88	Быстровъ, М. И.	18, 54
Боркъ, А. К.	24, 148	Бѣднягинъ, М. С.	142
Боровковичъ, Л. Н.	23	Бѣлевичъ, А. М.	24
Боровскій, Л. А.	61	Бѣлениновъ, И. Г.	67
Боровскій, I. П.	10	Бѣлинскій, И. А.	33
Бороздинъ, А. Н.	36, 87, 89, 91	Бѣлавинъ, О. Н.	45
Бороздинъ, М. К.	8, 85, 87, 89, 91	Бѣловъ, М. И.	63
Бороздинъ, Н. А.	131	Бѣлокопытовъ, М. И.	46
Боуфемъ, М. И.	18	Бѣльскій, А. П.	38, 58, 146
Бочкаревъ, А. Н.	43	Бѣлявскій, А. М.	102, 104
Бражниковъ, А. В.	7	Бѣлявскій, Н. О.	3
Бражниковъ, А. И.	11	Бѣляевъ, А. В.	16, 17, 30, 35, 58
Бражниковъ, В. И.	14	Бѣляевъ, А. И.	107, 108, 110, 148
Бредисъ, К. И.	21	Бѣляевъ, А. С.	130
Брезинскій, Г. К.	18, 31, 35, 49	Бѣляниновъ, П. В.	110, 112, 113, 114
Бремеръ, Н. П.	61	Бѣляниновъ, С. В.	110, 115, 147
Бриліантовъ, В. М.	31	<b>ВВ.</b>	
Бродеръ, Ю. О.	80	Вагановъ, А. А.	50
Бродовскій, А. В.	28	Вагановъ, Н. А.	36, 51, 56
Бровъ, А. К.	61	Ваксель, В. Н.	82
Брондеровъ, Н. И.		Валле-де-Баръ, П. О.	93, 98
Брюккеръ, К. И.	113	Валуевъ, А. А.	13

Вальцовъ, Л. К.	7, 37, 41, 49, 60, 132	Верещагинъ, Д. О.	186
Ванюковъ, М. М.	141	Верещагинъ, О. С.	83
Ванюковъ, И. О.	142	Верхбицкая, М. И.	50
Ванюковъ, Я. О.	9, 141	Верхбовскій, В. К.	10, 145
Вараксинъ, И. З.	15	Веригинъ, А. К.	76, 132, 133, 134, 135
Василевъ, И. И.	7, 19, 48, 58	Вериго, В. К.	60
Василевскій, А. С.	24, 128, 131	Верховскій, В. О.	104
Васильевъ, А.	84, 95	Верховскій, П. В.	147
Васильевъ, В.	112	Верхоустинскій, А. Н.	2
Васильевъ, В. В.	103	Веселовскій, А. И.	28
Васильевъ, Д.	125	Веселовскій, В. М.	89
Васильевъ, Е.	132	Ветошкинъ, М. А.	109
Васильевъ, И.	89, 113	Взоровъ, С. И.	100, 102
Васильевъ, И. И.	57, 110	Викулинъ, Н. Я.	75, 149
Васильевъ, И. С.	88	Вильдгрубе, В. И.	130
Васильевъ, К. И.	50	Вильчевскій, П. П.	3, 148
Васильевъ, Л. В.	18, 31	Вильямсонъ, В. Е.	23, 55
Васильевъ, М.	46	Виноградова, М. А.	49
Васильевъ, Н.	98, 105	Виноградовъ, П. Я.	123
Васильевъ, Н. А.	47	Висковатовъ, Н. С.	85
Васильевъ, П.	137	Виссаріоновъ, М. П.	71
Васильевъ, П. П.	99	Виткевичъ, И. И.	24
Васильевъ, С.	80, 86, 105	Витошинскій, О. П.	15
Васильевъ, Т.	86	Вихровъ, П. К.	13
Васильевъ, О.	138	Вишневскій, А. М.	62
Васильевъ, Я.	132	Вишневскій, У. М.	42
Васильковъ, Н. С.	9	Вишневецкій, Я. М.	53
Ваталевъ, В. И.	144	Вишнеревскій, Н. С.	32
Введенскій, И. А.	16	Вишняковъ, В. А.	22
Вебсъ, Е. Ф.	22	Владимірскай, Е.	87
Векслеръ, В. Н.	21	Владимірскай, А. И.	125
Велейскій, М. И.	42	Владимірскай, М. В.	116
Велейскій, Н. И.	111	Власевичъ, К. М.	24
Велейскій, А. И.	145	Власовъ, О. К.	19
Великотный, Н. А.	83	Вневовскій, И. К.	44
Велисарій, И. П.	10	Войницкій, С. Э.	29
Вельцъ, А.	49	Войцеховичъ, Г. Л.	28
Вельцъ, Р. Х.	42, 44	Войцеховскій, И. С.	76, 149
Вельцъ, Э. И.	68	Волнеинъ, В. М.	79
Вельяшевъ, Н. В.	20, 148	Волочкевичъ, А. С.	137
Венедиктовъ, Е.	126	Волочкевичъ, И. А.	31
Веніаминъ Іер.	33	Волочкевичъ,	116
Вергѣевъ, С. В.	70	Волочковъ, А. И.	129
Веревкинъ, А. О.	57	Вонгль-Свидерскій,	20
Верещагинъ, В. А.	69	Воробьевъ, В. Я.	91
		Воробьевъ, Г. Е.	43

Воробьевъ, И. И.	140	Гиллейнъ-фонъ-Гембицъ, П.	
Воронинъ, С. А.	94	К.	9, 36, 41, 47
Воскресенскій, М. Е.	83, 91	Гильдескольдъ, Н. А.	72
Воскресенскій, М. С.	11	Гиргенсонъ, А. Г.	15
Воскресенскій,	33, 35	Гиргенсонъ, М. Ю.	55
Вохинъ, Н. Н.	6, 36, 41, 46, 48, 51	Гиргенсонъ, О. О.	15, 20, 38, 49, 56, 58, 59
Врангель, К. К.	10, 48, 55, 56	Гитцъ, И. И.	43, 146
Вревскій, С. Б.	72	Гиршингъ, А. А.	18
Вульфусъ, А. А.	61	Гиршфельдъ, Н. О.	1, 58
Выржиковскій, Л. И.	52	Гладильщиковъ, П. Е.	108
Вѣхновскій, В. К.	33, 59	Гладильщиковъ, Е. А.	110, 111
Вѣхновскій, Н. И.	100, 102	Глазовъ, Н. Е.	93
Вязмитиновъ, И. Г.	107, 110, 111	Глодовскій, Н. А.	96
Вязмитиновъ, П. Н.	110	Глушковъ, Е. М.	95
		Глушаниновъ, В. Ф.	76
<b>Г.</b>		Гоббе, А. В.	24, 145
Гавриловъ, К.	76	Говорливый, П. А.	15, 18
Гавриловъ, П. Н.	31	Гозбергъ, Г. В.	133
Гавриловъ, Я.	84	Гозбергъ, И. Н.	133
Гаазе, О. О.	15, 57	Голенищевъ-Кутузовъ, В.	
Гаккель, Н. А.	90	В.	8, 112, 113, 114
Галактионовъ, Г. Г.	140	Голиковъ, М. И.	51
Галанинъ, В. К.	140	Головачевъ, В. А.	45
Галиновскій, А. М.	19	Головкинъ, Г. Г.	31
Галицкій, П. Ф.	24	Головина, С. С.	49
Ганзенъ, Р. М.	22	Головъ, А. Б.	142, 143
Ганъ, И. А.	8	Голубевъ, К. Е.	33, 43, 143
Ганъ, О. О.	95	Голубовъ, К. М.	61
Гарабурда, Н. И.	76	Голубовъ, С. И.	63
Гаршнекъ, Я. И.	47	Голубцовъ, И. В.	88
Гейдельбергъ, А. В.	123	Гомолицнй, И. И.	30, 58
Гейтманъ, Л. Л.	95	Горбуновъ, А. П.	97
Гельдтъ, К. И.	20, 43	Горбуновъ, П. В.	37, 93, 96, 98, 99, 101, 103
Герасимова, М. Г.	50	Горлановъ, И. П.	77
Герасимовъ, Д. К.	11	Горковъ, О. П.	43
Герасимовъ, Н. А.	28	Городецкій, П. И.	9
Герасимъ, Архим.	7, 34, 47	Горскій, Н. Т.	120
Германовскій, К. С.	2	Горшановъ, В. Н.	68
Германовъ, С. И.	71	Грачевичъ, А. К.	14
Германсонъ, А. О.	52	Гржибовскій, В. И.	128
Гемиліанъ, Д. П.	22	Гржибовскій, Г. И.	87
Гентъ, Р. Е.	13	Грекуловъ, Н. Г.	53
Гессе, А. А.	60, 62	Григорьевъ, А.	62
Гессе, А. О.	43, 62	Григорьевъ, А. Г.	140
		Григорьевъ, А. Е.	29



Григорьевъ, В. Г.	22	Демидовъ, В. Я.	51
Григорьевъ, В. П.	26	Демидовъ, Т.	63
Григорьевъ, И.	116, 125	Демчинскій, К. В.	80
Григорьевъ, И. Я.	29	Дерюгинъ, И. Д.	89, 91
Григорьевъ, М.	47, 61, 63	Дерюгинъ, М. Д.	44
Григорьевъ, М. А.	25	Детенгофъ, А. Э.	82
Григорьевъ, Н. Е.	29	Димбортъ, Д. И.	46
Григорьевъ, Я.	137	Дипверъ, Э. А.	58
Гриневицъ, К. Ф.	3	Длусскій, С. К.	45
Гриневицъ, А. Ф.	62	Дмитревскій, С. Я.	94, 147
Гринцевинъ, А. К.	128	Дмитревскій, А. Я.	111
Гроздовъ, Н. В.	115	Дмитревскій, В. Н.	34
Громовъ, А. А.	54	Дмитріева, С. А.	70
Громовъ, А. Т.	123	Дмитріевъ, М.	132, 137
Гросвальдъ, И. А.	42	Дмитріевъ, Н.	116
Гросманъ, А. В.	2, 36, 59, 69, 72	Дмитріевъ, С. Р.	100
Грохольскій, Ф. I.	35	Дмитріевъ, Э. Д.	70
Грудининъ, П. Р.	8, 94, 96, 98, 101, 102	Доброхотовъ, И. Г.	33
Грудинкинъ, П. И.	88	Добрянскій, Э. I.	104
Губановъ, Н. А.	13	Долговскій, П. М.	14, 34
Гузынинъ, О. К.	44	Долговъ, К. В.	22
Гуляевъ, Д. М.	7, 28, 48	Долгушинъ, П. Э.	111
Гурьяновъ, М. Д.	142	Доманскій, В. А.	137
Гусевъ, Б. К.	130	Дормидонтовъ, В. Ф.	19, 58
Гусевичъ, В. Н.	10	Дорошенко, Э. И.	29
Гутманъ, П. П.	16, 35	Дороеевъ, К.	126
Гуторовичъ, А. К.	95	Доссъ, И. Э.	56, 57
Гутцантъ, Д. Э.	53	Доссъ, Н. А.	61
Д.		Дохтуровъ, Н. П.	83
Двинскій, Н. П.	46	Дробинъ, В. Э.	129, 130, 132, 134
Дворниковъ, А. Н.	96	Дробиновичъ, В. Г.	53
Дворицкій, Н. М.	124	Дружининъ, А. А.	142
Де-Вальденъ, Э. Ф.	95	Дружининъ, Э. И.	128, 149
Дегожскій, А. П.	33	Дружининъ, I. I.	131
Дегтевъ, А. И.	136	Дружининъ, I. Т.	136
Дейзенротъ, В. И.	61	Дубицкій, А. А.	100, 102
Дейзенротъ, В. Ю.	62	Дубовицкій, Н. К.	67
Дейзенротъ, Ю. А.	62	Дубровскій, Н. П.	136
Деляновъ, И. Д.	56	Дунаевъ, И. I.	50
Дембинскій, В. Ф.	109	Духанинъ, Г. Е.	32
Дембинскій, М. Ф.	109, 147	Духновскій, А. О.	30
Де-Медичи, П. П.	29	Дьяконовъ, А. П.	120, 121
Дементьевъ, Г.	63	Дьяконовъ, И. С.	121
		Дьяконовъ, М. С.	120
		Дюбинъ, Г.	105
		Дюринскій, Е. Т.	72

**Е.**

Евгеній, Игуменъ . . . . .	51
Евгенія, Игуменья . . . . .	103
Евдокимовъ, А. П. . . . .	11
Евдокимовъ, Я. . . . .	116
Евлентьевъ, К. Г. 7, 22, 47, 58	
Евсигнѣевъ, И. . . . .	95
Евстигнѣевъ, В. . . . .	86, 89
Евстигнѣевъ, С. . . . .	92
Евстифѣевъ, А. Е. . . . .	10
Евстифѣевъ, Б. . . . .	132
Евстифѣевъ, С. . . . .	122
Евсѣевъ, А. Я. . . . .	97
Егоровъ, Е. . . . .	98
Егоровъ, И. . . . .	68, 116
Егоровъ, К. А. . . . .	49
Егоровъ, М. А. . . . .	50
Егоровъ, О. . . . .	104
Егоровъ, П. Е. . . . .	22
Егоровъ, Ѳ. . . . .	89
Екимовъ, К. . . . .	63
Екимовъ, С. . . . .	105
Елагинъ, А. А. . . . .	101
Елагинъ, В. А. . . . .	123
Елагинъ, Н. А. . . . .	98
Елагинъ, Н. И. . . . .	66
Елагинъ, Н. П. 93, 98, 101 103	
Елагинъ, П. П. 36, 87, 89	
	90, 91
Елевичъ, В. В. . . . .	99
Елисѣева, А. В. . . . .	71
Елисѣевъ, В. С. . . . .	3
Елисѣевъ, Г. . . . .	105
Елбинъ, М. М. . . . .	53
Елкинъ, Н. И. . . . .	109
Емельяновъ, А. . . . .	84, 112
Емельяновъ, В. . . . .	122
Емельяновъ, И. Л. . . . .	31
Епинатьевъ, В. И. . . . .	16, 32
Ермаковъ, И. Л. . . . .	43
Ермаковъ, А. Е. . . . .	100, 102
Ермаковъ, М. В. . . . .	133
Ермолаенковъ, Ф. Г. . . . .	44
Еровъ, В. П. . . . .	130, 131
Ефремовъ, Н. М. . . . .	131
Ефремовъ, П. Я. . . . .	130, 131

Еоимовъ, К. Т. . . . .	68
Еоимовъ, Т. Е. . . . .	130

**Ж.**

Жадрицкій, К. И. . . . .	2
Жадрицкій, И. К. . . . .	24, 58
Жадрицкій, А. С. . . . .	116
Жаке, Н. О. . . . .	15
Жданко, И. Ѳ. . . . .	15, 48
Ждановъ, М. Н. . . . .	30
Жигмонтъ, П. С. . . . .	23
Жейцъ, С. У. . . . .	87
Желѣзнова, Н. М. . . . .	101
Желѣзновъ, А. Г. 37, 93, 98	
	101, 103
Жемчужинъ, П. В. . . . .	109
Жемчужинъ, П. И. . . . .	10, 145
Жемчужинъ, П. П. . . . .	108, 115
Жиглевичъ, И. И. . . . .	43
Жизневскій . . . . .	109
Жолкевичъ, А. О. . . . .	20
Жуковъ, Я. В. . . . .	128

**З.**

Загорскій, А. В. . . . .	70
Загорскій, И. Л. . . . .	87
Зданскій, Ю. А. . . . .	23
Задвинскій, С. А. . . . .	139
Забогинъ, М. М. . . . .	94
Зайцевъ, А. А. . . . .	21
Зайцевъ, М. И. . . . .	13
Зайцевъ, Н. Н. . . . .	94
Заіончевскій, А. Н. . . . .	135
Заклинскій, А. М. . . . .	108
Заксъ, Я. Г. . . . .	133
Зальцбергъ, А. С. . . . .	37
Замаринъ, И. Т. . . . .	142
Замень, Л. К. . . . .	55
Зараковскій, К. Д. . . . .	53
Заринъ, А. Е. 6, 9, 48, 51,	
	55, 56, 59 146
Заринъ, Д. Е. . . . .	131
Зарѣцкій, В. И. . . . .	100, 102
Затенлонскій, А. С. . . . .	26, 36,
	88, 89, 90

Затеplenскій, А. Е.	45	Зряковскій, И. А.	35
Затеplenскій, Г. Е.	52	Зряковскій, Н. А.	33
Захаровъ, А. И.	120, 121	Зубковъ, Н. Б.	71
Захаровъ, В.	132		
Захаровъ, Д. В.	120	III.	
Захаровъ, Е. И.	122		
Захаровъ, И. Н.	120, 124		
Захаровъ, И. И.	121	Ивановскій, Н. А.	1
Захаровъ, М. В.	120	Ивановскій, И. Г.	34
Захаровъ, Н.	98, 105	Иванова, Е. А.	62, 146
Захаровъ, Н. Л.	120	Ивановъ, А. А.	131
Захаровъ, М.	119	Ивановъ, А. А.	80, 138
Захаровъ, П. А.	120	Ивановъ, В.	61, 63, 66
Захаровъ, П. И.	120, 121	Ивановъ, В. Е.	26
Захаровъ, П. С.	124	Ивановъ, В. О.	110
Захаровъ, Ф. Т.	140	Ивановъ, Д.	47, 105
Захаровъ, В. Н.	147	Ивановъ, Г.	84
Захаровъ, Н. О.	147	Ивановъ, Г. И.	140
Захаровъ, А. А.	147	Ивановъ, Д. И.	7, 17, 47,
Захаровъ, А. Г.	147	58, 59, 60, 61, 73,	137
Захвеевъ, А. А.	9, 72	Ивановъ, Е.	46
Зацкой, П. И.	130, 131	Ивановъ, Е. К.	44
Зброскій, В. Ф.	13, 57	Ивановъ, И.	47, 137
Звирдзе, К. П.	21	Ивановъ, И. А.	119
Зволинскій, Л. Я.	51	Ивановъ, И. И.	36
Звѣрева, П. Т.	82	Ивановъ, К. Г.	21
Звѣревъ, П. А.	10, 145	Ивановъ, И. С.	68
Згибневъ, П. Н.	52	Ивановъ, М. А.	142
Зеленецкій, П. П.	8	Ивановъ, М. П.	2, 3, 148
Зелинская, А. С.	18	Ивановъ, Н.	47, 63, 137
Землянскій, М. А.	43	Ивановъ, О.	137
Зеньковичъ, А.	87	Ивановъ, Н. А.	1, 145
Зерцевичъ, М. И.	16	Ивановъ, Н. И.	32, 42
Зиновьевъ, А.	47	Ивановъ, П.	132
Зиновьевъ, К. П.	132	Ивановъ, П. Е.	8, 86, 87
Златинскій, А. Г.	34	Ивановъ, П. И.	20, 148
Знаменскій, А. И.	78, 114	Ивановъ, С. Е.	12
Знаменскій, И. В.	114	Ивановъ, С. И.	44, 60, 135
Знаменскій, И. И.	16	Ивановъ, О.	92, 132
Знаменскій, К. А.	53	Ивановъ, Я. Е.	112
Знаменскій, М. Л.	66	Ивашевскій, В. И.	41
Знаменскій, Н. Д.	71	Ивойловъ, К. А.	53
Зоммеръ, Е. И.	112	Игнатовичъ, И. И.	8, 76,
Зоммеръ, Е. Е.	82	77, 81,	83
Зоммеръ, Е. П.	81	Игнатовичъ, Л. И.	24
Зоргенфрей, Г. И.	3, 58	Инзбергъ, И. И.	77
Зоринъ, И. П.	22	Избергъ, И. И.	81

Изъѣдиновъ, В. А.	8, 36, 70, 72	Калитинъ, С. М.	37, 122, 123, 147
Изъюрговъ, Д. Л.	12	Каменскій, А. С.	29
Иконниковъ, И. Н.	133, 134	Каменскій, П. В.	31
Ильзингъ, С. А.	77	Каминскій, Ю. С.	12
Ильинскій, Г. Г.	104	Камне, А. А.	15
Ильинскій, М. Ѳ.	137	Кампрадтъ, К. И.	15
Ильинъ, А. А.	112	Канакотинъ, В. М.	37
Ильинъ, М.	129	Кануновъ, А. М.	97
Ильменскій, И. А.	14	Канъ, М. С.	91
Инуховъ, А. М.	30, 148	Капланскій, А. А.	44
Исаевъ, В.	92	Карамышевъ, М. Д.	46
Исаевъ, И. С.	91	Карамышевъ, Н. М.	127, 132
Исполатовскій, А. В.	76	Карасевъ, Д. Д.	130
Исполатовъ, И. Н.	28	Карасевъ, Н. И.	98
Ишора,	109	Карведкій, Г. И.	142
<b>И.</b>			
Иеропольскій, Д. С.	78	Каріусъ, Э. Ф.	12
Иогансенъ, К. А.	15	Карниловичъ, И. Г.	76
Иогансонъ, К. И.	15	Карниловъ, П. Л.	17
<b>К.</b>			
Кавриятъ, Г. В.	140	Карножицкій, З. А.	24, 145
Кавринъ, М. Н.	140	Карпинскій, В. С.	119
Кавринъ, П. И.	141	Карповичъ, А. А.	24
Карзовъ, И. И.	110, 112, 113	Карповъ, А. А.	37, 107, 115
Карзовъ, Г. М.	136	Карповъ, В. И.	130, 132
Карзовъ, Н. И.	35	Карповъ, Г. Ѳ.	8, 79, 81, 82
Карзовъ, П. И.	110	Карповъ, М. И.	68
Карзовъ, П. М.	125	Карповъ, П. Ѳ.	80
Какуринъ, М. И.	130	Карповъ, Ѳ.	119
Калашниковъ, А. И.	128, 141	Карсаковъ, А. А.	46
Калашниковъ, В. П.	129, 130	Картау, Р. А.	13, 20, 43
Калашниковъ, В. С.	130	Карузинъ, И. П.	88, 144
Калашниковъ, И. С.	20, 43	Карузинъ, А. П.	86
Калашниковъ, Н. П.	66	Карчаговъ, А. И.	133
Калашниковъ, П. П.	6, 43, 47, 48, 55, 69, 70	Касперовичъ, Ф. К.	53
Калашниковъ, С. Ѳ.	67	Касперскій, М. Л.	8, 94, 96, 98, 99, 101
Калининъ, И. В.	97	Кастюринъ, Д. И.	9, 37, 48, 94, 96, 98, 101
Калинъ, И. А.	46	Кастюринъ, Г. П.	98
Калискій, И. М.	14	Кастюринъ, М. П.	101
Калитинъ, А. Е.	42	Кастюринъ, Ѳ. В.	98, 101, 102
Калитинъ, П. Н.	9, 37, 117, 124, 149	Кастюринъ, Я. П.	53
		Касьяндеръ, П. И.	2
		Кательниковъ, П. В.	51, 148
		Кауффейльдъ, А. А.	22
		Кафельниковъ, И. М.	45, 146
		Кахановъ, М. С.	56

Качевъ, А. М.	6, 43, 44	Козыревъ, Ѳ. Л.	129
Кашнинъ, М.	138	Кокуринъ, И. И.	128
Квантъ, А. А.	102	Кокуринъ, М. И.	127
Квестъ, О. О.	27, 146	Колендо, И. М.	8, 68, 69
Квинто, К. И.	2, 148		71
Квицинскій, Г. А.	28	Колибринъ, А. В.	99, 100
Кербергъ, Г. Е.	38, 58	Колесинскій, Б. Б.	24
Келкевичъ, Г. И.	29	Колесницкій, П. С.	86, 149
Кестнеръ, Ѳ. В.	16, 57	Кольцовъ-Масальскій, И. А.	132
Кирилловъ, А.	116		135
Кирилловъ, Ѳ. А.	3	Комаровъ, В. К.	88
Кимбортъ, Л. Н.	96	Комаровъ, В. А.	88
Кирпичниковъ, А. В.	6, 13, 43, 46, 60	Комаровъ, А. В.	55
		Комаровъ, В. И.	78
Кирпичниковъ, Н. В.	7, 14, 43, 46, 48, 50, 55	Комаровъ, И. М.	131
		Кондратьевъ, Г.	63
Кислинскій, А. М.	7, 41, 48	Кондратьевъ, Г. М.	63
		Кондратьевъ, А. И.	50
		Кондратьевъ, И.	116
Кислинскій, К. Н.	134	Кононовъ, Е.	137
Киръевъ, А. Л.	94	Кононовъ, Н.	132
Кладтъ, А. А.	45, 59	Константиновъ, Б.	46
Клебекъ, Н. А.	21	Константиновъ, В. И.	43
Клинггенбергъ, Е. Р.	24	Константиновъ, П. М.	86
Клопцевъ, И. И.	130	Контримусъ, Я. И.	46
Клуссиншъ, М. П.	100, 102	Конъ, Г. Л.	15, 16, 18, 56
Клюге, В. Е.	18		57
Князевъ, М. И.	11	Коптевъ, Д. П.	119
Князевъ, М. С.	7, 18, 33	Корвинъ-Круковскій, А. П.	96, 101, 102
Князевъ, Н. Г.	79		
Князевъ, Н. П.	33	Корвинъ-Круковскій, М. С.	114
Князевъ, П. В.	76, 149	Корвинъ-Круковскій, Н. С.	112
Кнохъ, Ю. Х.	57	Корвинъ-Круковскій, С. С.	114
Кобельскій, Э. И.	27	Корибутъ-Дашкевичъ, В. Г.	19
Ковалевскій, А. К.	28	Коркуновъ, П. Я.	73
Ковалевскій, И. А.	113	Корниловичъ, Н. Б.	13, 58
Ковалевскій, К. Н.	35	Корниловъ, П. Л.	32
Ковалевскій, О. Ф.	3	Корниловъ, Ѳ. П.	124
Ковзанъ, Л. Д.	25	Корныльевъ, И. И.	42
Кожевниковъ, А. Д.	87	Коробкинъ, А. С.	128
Кожевниковъ, П. Ѳ.	94, 96	Коровниковъ, С. Л.	43
	103, 147	Королевъ, В. А.	137
Козловскій, А. М.	7, 10, 55	Королевъ, П. Е.	95
		Королевъ, П. И.	142
Козловскій, К. М.	119	Корольковъ, Ѳ. А.	118, 120
Козловъ, Е. И.	46	Корсаковъ, Г. С.	80, 82
Козляниновъ, Е. А.	55	Корсакъ, А. К.	85, 90
Козыревъ, А. Д.	31		

Корсакъ, И. К.	91	Крикуновъ, М. Ф.	144
Корсакъ, Ф. О.	32	Крюковичъ, В. А.	79, 82
Карузинъ, А. П.	86	Крисъко, Н. О.	86
Корфъ, Д. Ф.	9, 91, 122, 124	Кричевцевъ, К. И.	10
Корчакъ-Гречина, М. А.	101	Кругликовъ, А. А.	86, 89, 91
Корчакъ-Гречина, Е. Я.	100	Кругликовъ, П. А.	81, 82
	101	Крыловъ, А. Н.	31
Косицкій, И. Т.	96, 98, 99	Крыловъ, А. Х.	52
	101	Крыловъ, И. Н.	142
Косицкій, Л. В.	21	Крыловъ, Н. Ф.	73
Кособрюховъ, И. И.	119	Крыловъ, С. И.	67
Кособрюховъ, И. Н.	147	Крымаковъ, Н. А.	133
Костинъ, С. С.	80	Крынинъ, П. Л.	25
Костинъ, В. Я.	79	Ксенофоновъ, Ф.	92
Костровъ, В. М.	128	Кудиновъ, А. Х.	89
Котляровъ, Ф. Ф.	10	Кудровъ, П. В.	88
Кохомскій, С. В.	6, 34	Кудрявцевъ, В. М.	77, 78
Кохановскій, Ф. М.	15, 16, 18, 31, 35	Кудрявцевъ, В. П.	141
	57	Кудрявцевъ, М. И.	77, 78
Кахановъ, М. С.	97	Кудрявцевъ, И. П.	79, 80
Кочевецкій, В. Н.	96	Кудрявцевъ, Н. А.	9
Кочевецкій, В. М.	100	Кудрявцевъ, Н. И.	80
Кочевецкій, И. Н.	121, 122	Кудрявцевъ, Н. П.	1, 148
Кошкинъ, Н. Н.	12	Кудрявцевъ, П. П.	84
Красевскій, О. М.	44, 45	Кужелевъ, Н. С.	95
Крапивинцевъ, А. С.	110	Кудрявцевъ, С. А.	77
Красильниковъ, А. А.	111, 112	Кудрявцевъ, Я. А.	77
Красильниковъ, А. В.	9	Кузнецовъ, В. А.	19
Красильниковъ, А. М.	120, 121, 122, 123	Кузнецовъ, В. Е.	110, 111
Красильниковъ, А. Н.	147	Кузнецовъ, В. К.	144
Красильниковъ, И. Н.	142	Кузнецовъ, Н. П.	89
Красиковъ, А. И.	142	Кузнецовъ, П. И.	59
Красиковъ, П. И.	142	Кузьминъ, Г.	132
Красиковъ, П. В.	142	Кузьминъ, Д.	137
Крандашевъ, В. Е.	88	Кузьминъ, И.	61
Красногородскій, I. I.	104	Кузьминъ, Л.	92
Красноленскій, В. А.	9, 122, 124	Кузьминъ, О.	91
	104	Кузьминъ, П. И.	92
Краснопѣвцевъ, М. Ф.	82	Кузьминъ, С. Н.	9, 132
Краузе, Е. Ф.	116	Кукинъ, А. И.	61
Красноумовъ, А. М.	80	Кукинъ, Д. И.	120
Крестовскій, П. И.	78	Кукинъ, И. П.	120
Крещенскій, П. Е.	111	Кукинъ, Н. И.	26
Крживецъ, А. Р.	94, 101	Кукинъ, Е. Ф.	147
Кржижановскій, Л. А.	100	Кукинъ, И. С.	147
Кржижановскій, А. А.		Куколькинъ, Н. И.	8, 20, 76, 77, 81

Кулашевичъ, В. П. . . . .	135	Лаисъ, Р. А. . . . .	22
Кулешовъ, М. А. . . . .	135	Лалетинъ, М. И. . . . .	31
Куликовскій, С. П. . . . .	130	Ламберти, П. А. . . . .	9, 108, 113
Куликовъ, В. П. . . . .	139	Ламбинъ, Л. П. . . . .	51, 146
Куликовъ, М. А. . . . .	132	Лангъ. . . . .	53
Куликовъ, П. П. . . . .	51, 55	Лапинъ, Н. В. . . . .	26, 113
Куликовъ, П. С. . . . .	139	Лаубе, Н. И. . . . .	82
Култашевъ, А. С. . . . .	127	Лаушкинъ, В. К. . . . .	115
Кульневъ, И. Я. . . . .	29, 148	Лапочкинъ, И. И. . . . .	26
Курочкинъ, К. Я. . . . .	20	Ларионовъ, К. И. . . . .	36, 70
Купоровъ, В. К. . . . .	88	Ларионовъ, Д. . . . .	84
Курикъ, Н. Р. . . . .	61	Ларионовъ, И. Л. . . . .	43, 47
Кустовъ, Н. Т. . . . .	2	Ларионовъ, А. . . . .	77, 126
Кустовъ, П. Т. . . . .	88, 90, 92	Лебедевъ, А. Е. . . . .	35
Кутузова, А. К. . . . .	108	Лебедевъ, А. И. . . . .	14, 42
Кутузовъ, Н. А. . . . .	9	Лебедевъ, И. В. . . . .	3, 58
Кутьковъ, М. И. . . . .	107, 109, 112	Лебедевъ, В. Н. . . . .	90
Кухаревъ, А. Е. . . . .	135	Лебедевъ, В. А. . . . .	132
Кухаревъ, Г. Я. . . . .	45	Лебедевъ, Е. А. . . . .	128, 133, 134
Кушелева, Н. Е. . . . .	118		136
Кушелевъ, А. С. . . . .	97	Лебедевъ, Н. Я. . . . .	125
Кюнь, О. Л. . . . .	15	Левковичъ, У. У. . . . .	67, 69
	М.	Левенталь, М. Э. . . . .	89
Лавреновъ, П. . . . .	89	Левенъ, К. Л. . . . .	43, 59
Лавриновскій, Н. П. . . . .	46, 48	Левинъ, Л. А. . . . .	129
	50, 60	Левитскій, В. С. . . . .	28
Лавровъ, А. А. . . . .	96	Леонтьевъ, В. А. . . . .	79
Лавровъ, Г. А. . . . .	37, 108	Лепель, Я. И. . . . .	69
Лавровъ, С. Е. . . . .	98, 101, 103	Лешевичъ, А. А. . . . .	135
Лавровъ, М. Г. . . . .	94, 95, 98,	Лисовскій, Г. И. . . . .	83
	100, 101	Ливанскій, А. Э. . . . .	21
Лавровъ, Н. Э. . . . .	104	Ливенъ, П. И. . . . .	56
Ладинскій, Г. С. . . . .	8	Линдгольмъ, Р. М. . . . .	29
Ладыгинъ, А. П. . . . .	115	Линсбергъ, Э. В. . . . .	15, 50
Ладыженскій, М. Е. . . . .	132, 135	Лисенко, В. М. . . . .	1, 3, 148
Лазаревичъ, В. П. . . . .	2, 7, 48	Лисенковъ, Н. А. . . . .	45
Лазаревичъ - Шепелевичъ,		Лисицинъ, П. А. . . . .	110
Э. И. . . . .	49	Лисовская, Г. А. . . . .	102
Лазаревичъ - Шепелевичъ,		Литвинскій, П. П. . . . .	54
М. В. . . . .	128	Литвиновъ, М. Н. . . . .	42, 60
Лазаревъ, Д. Н. . . . .	2	Лихаревъ, В. А. . . . .	101
Лазаревъ, Н. Д. . . . .	83	Лихачевъ, Г. А. . . . .	53
Лазаревскій, Э. И. . . . .	49	Логиновъ, С. И. . . . .	46
Лазаревскій, А. В. . . . .	25	Ломаковъ, А. Г. . . . .	97
Лазаревъ, В. В. . . . .	29	Ломанъ, П. А. . . . .	16
		Лосевъ, Д. Л. . . . .	65
		Лоховъ, А. Н. . . . .	43, 46

Лошаковъ, Г. С.	9, 48	Малковъ, Н. Я.	81
Луговской, Н. М.	96	Манскій, А. В.	17
Лузинъ, О. С.	43	Манушкинъ, И. В.	87
Лукинъ, М.	116	Маргевичъ	109
Луцаенко, И. Р.	30	Марковскій, А. И.	80, 90
Лучаниновъ, М. Н.	11	Мармылевъ, А. И.	25
Лучанскій, Н. Е.	124	Маровскій, Л. А.	57
Лучанскій, Н. Я.	125	Мархилевичъ, А. Г.	29
Лызловъ, А. О.	1	Марцынkevичъ, Г. И.	21, 31
Лысенко, Н. О.	30	Марченко, А. М.	13, 60
Львовъ, Л. А.	89, 91	Марченко, Ю. М.	122, 149
Львовъ, А. П.	65	Масленниковъ, К. С.	130, 132
Львовъ, Л. Л.	85, 91		133, 134
Любарскій, В. А.	70	Масленниковъ, Н. И.	121
Любимовъ, Н. А.	9	Масленниковъ, П. М.	67
Любимовъ, В. В.	100, 104	Масловскій, Е. О.	14
Любимовъ, П. И.	75	Матвѣевъ, В.	116
Любоміровъ, В. И.	120, 122	Матвѣевъ, И.	105
Любомірскаго, М. О.	18, 33	Матвѣевъ, М.	92
Любимскій, В. А.	10	Матвѣевъ, С.	126
Лякинъ, И. В.	141	Мацисевичъ, Э. Е.	14
Лялинъ, И. И.	129	Мацкевичъ, И. У.	97
Лялинъ, М. И.	94, 99	Машневъ, В. Н.	85, 87
<b>М.</b>		Меглицкій, А. П.	25
Магнусъ, А. А.	22, 59	Медвѣдевъ, Е. П.	30, 148
Магнушевскій, В. М.	2	Мейеръ, Р. К.	61
Мазуровъ, Н. П.	43	Меккеръ, К. Е.	46, 51, 62
Макарій, Игуменъ	54	Меліоровъ, Н. И.	54
Маровскій, В. И.	115	Мелье, Л. А.	30
Макарова, П. И.	108	Мельниковъ, В. А.	22, 59
Макаровъ, А. П.	41, 43	Мельниковъ, И. Н.	88
Макаровъ, И. А.	97	Мельниковъ, Н. А.	110
Макаровъ, В. В.	97	Меньшиховъ, В. С.	7
Макаровъ, Р. А.	96	Меньшиховъ, Д. Х.	96, 97
Макаровъ, Т.	95	Меньшиховъ, П. М.	131
Макаровъ, О.	126	Меньшиховъ,	109
Маккавѣевъ, М. Е.	17, 18	Меровскій, А. И.	139
Максимовъ, В.	89	Мертъ, И. П.	68, 69
Максимовъ, В. М.	36	Метлинскій, Е. М.	137
Максимовъ, А. Д.	49	Микинахисъ, А. И.	21
Максимовъ, И. И.	140, 141	Микляевъ, И. С.	118, 120, 122,
Максимовъ, М.	138		123, 124
Максимовъ, Н.	92	Микоша, И. У.	133
Малаевъ, П. Т.	23	Милевскій, Ф. О.	16
Малаховскій, А. А.	27	Миллеръ, Н. И.	37, 127, 131,
			135
		Милютинъ, С. М.	100



Мянинъ, Г. . . . .	87	Назаровъ, С. И. . . . .	16
Миновскій, М. И. . . . .	17	Назимовъ, М. А. 5, 6, 43, 46,	
Миролюбовъ, Н. Ѳ. . . . .	24	48, 55, 56, 57, 58	
Митавская, О. А. . . . .	18	Назимовъ, В. В. 36, 47, 51	
Митрофановъ, В. . . . .	129	Назимовъ, Л. В. . . . .	22, 51
Митрохинъ, Н. И. . . . .	110	Назыревъ, И. Я. . . . .	23
Михайлъ, Арх. . . . .	146	Найденовъ, Ѳ. А. . . . .	43
Михайловъ, А. К. . . . .	23	Наперстковъ, Н. Д. . . . .	104
Михайловъ, А. И. . . . .	107	Нарроевскій, Н. П. . . . .	11
Михайловъ, Г. . . . .	105	Нарушевичъ, Я. М. . . . .	28
Михайловъ, К. . . . .	123, 137	Наумовъ, У. . . . .	66
Михайловъ, И. М. . . . .	50	Наумовъ, М. . . . .	125
Михайловъ, Н. А. . . . .	99	Нащокинъ, Д. М. . . . .	119
Михайловъ, Н. М. . . . .	71	Невдачинъ, А. И. . . . .	79
Михайловъ, М. . . . .	138	Невдачинъ, П. А. . . . .	84
Михайловъ, С. 47, 76, 105,	116	Недзвецкій, В. Л. . . . .	16, 18
Михелисъ, И. Г. . . . .	21	Невлениновъ, И. В. . . . .	87
Михѣевъ, А. Ѳ. . . . .	70, 73	Невлениновъ, Г. А. . . . .	96
Михѣевъ, И. Д. . . . .	110	Невлениновъ, П. И. . . . .	69
Молевъ, Е. И. . . . .	142, 143	Неклюдовъ, А. М. 36, 69, 72	
Молиновскій, А. . . . .	146	Неклюдовъ, С. М. . . . .	72
Молодцовъ, В. . . . .	77	Некрасовъ, И. И. . . . .	89
Молодцовъ, И. И. . . . .	92	Нелединскій, Н. М. 101, 103	
Молоковъ, И. И. . . . .	61	Немировъ, Д. Г. . . . .	2
Молотковъ, П. А. . . . .	87, 88	Непенина, Ю. И. . . . .	101
Молчановъ, И. И. . . . .	94	Непенинъ, А. П. . . . .	25
Молчановъ, А. И. . . . .	11	Непенинъ, В. П. . . . .	99
Морозовъ, А. И. . . . .	14	Непенинъ, И. А. . . . .	94
Мочалинъ, Н. И. . . . .	127	Непенинъ, М. И. . . . .	19, 58
Муйжель, В. И. . . . .	129	Непенинъ, М. П. 8, 25, 96	
Муравьевъ, И. П. 8, 25, 101		Непенинъ, Н. П. . . . .	53
Муравьевъ, Е. А. . . . .	97	Непенинъ, П. П. 93, 98, 99,	
Муфель, В. П. . . . .	83	102	
Мышенскій, И. П. . . . .	80	Непомняцкій, М. И. . . . .	19
Мягковъ, В. Я. . . . .	132	Низовскій, А. А. . . . .	143
Мякотинъ, А. Р. . . . .	92	Низовцевъ, А. А. . . . .	29
Мячковъ, В. Е. . . . .	86	Никитинъ, А. А. . . . .	12
Мячковъ, Д. Е. 117, 122, 124		Никитинъ, В. . . . .	92, 126
<b>Н.</b>			
Нагель, П. А. . . . .	136	Никитинъ, В. М. . . . .	110, 111
Нагинъ, Н. П. . . . .	2	Никитинъ, М. Е. . . . .	124
Назаровъ, И. . . . .	66	Никитинъ, П. А. 75, 79, 82	
Назаровъ, Н. . . . .	123	Никитинъ, П. . . . .	84
Назаровъ, М. Н. . . . .	43, 45	Никифоровскій, Ѳ. М. . . . .	13
		Никифоровъ, В. . . . .	138
		Никифоровъ, Т. . . . .	138
		Никифоровъ, Ѳ. . . . .	92

Никифоровъ, В. Г. . . . .	20	Опоцкій, Н. Ѳ. . . . .	143
Николаевъ, А. . . . .	138	Орловъ, В. Т. . . . .	69
Николаевъ, В. . . . .	122	Орловъ, Д. Е. . . . .	38
Николаевъ, М. Н. . . . .	87, 88	Орловъ, И. А. . . . .	17
Николаевъ, Ѳ. . . . .	61	Орловъ, С. А. . . . .	41
Николаевъ, А. Г. . . . .	146	Орловъ, Ѳ. В. . . . .	125
Николай, Архим. . . . .	54	Орнатскій, В. С. . . . .	29
Никольскій, Н. Д. . . . .	111	Орнатскій, Н. А. . . . .	70
Никольскій, М. С. . . . .	104	О'Руркъ, Р. К. . . . .	52
Никоновъ, Г. . . . .	92	Орѣховъ, А. С. . . . .	117, 120
Никоновъ, Ѳ. Н. . . . .	140	Орѣховъ, Г. И. . . . .	121
Ниландеръ, В. Ѳ. 7, 17, 48		Орѣховъ, К. В. . . . .	123
Нобилевскій, П. И. . . . .	60	Орѣховъ, А. А. . . . .	147
Новацкій, Ф. С. 15, 18, 32		Островскій, К. В. . . . .	45
Новиковъ, А. М. . . . .	30, 148	Островскій, В. А. . . . .	58
Новиковъ, М. К. . . . .	69	Островскій, К. К. . . . .	16
Новиковъ, Н. И. . . . .	68	Островскій, Г. А. . . . .	27
Новинскій, М. К. . . . .	69	Офросимовъ, Н. Я. . . . .	28
Новскій, Ѳ. Т. . . . .	118		
Новоржевскій, И. Т. . . . .	130	■ ■ ■	
Норовъ, М. В. . . . .	28	Павель Еп. Псков. и Порх.	
Нотгафтъ, С. И. . . . .	58	6, 33, 34, 54, 56	
Нѣмцевъ, С. Е. . . . .	43	Павель, Иг. . . . .	33
		Павлиновъ, Е. В. . . . .	54
●		Павловскій, А. В. . . . .	81
Обросовъ, Г. А. 17, 35, 54		Павлова, М. П. . . . .	71
Обѣдовъ, В. С. 117, 119, 122,		Павловъ А. И. . . . .	121
123		Павловъ, В. И. . . . .	120, 121
Обѣдовъ, П. С. . . . .	119	Павловъ, А. В. . . . .	147
Овсянниковъ, И. А. . . . .	73	Павловъ, И. Е. . . . .	119
Овсянниковъ, П. В. . . . .	53	Павловъ, Е. Е. . . . .	147
Овчинниковъ, В. В. . . . .	119	Павловъ, Н. П. . . . .	14
Овчинниковъ, В. И. . . . .	96	Павловъ, П. П. . . . .	60, 61
Овчинниковъ, М. Е. . . . .	97	Павловъ, С. В. . . . .	110
Овчинниковъ, М. И. . . . .	96	Павловъ, Т. . . . .	137
Овчинниковъ, П. Ѳ. . . . .	97	Павскій, А. П. . . . .	43
Огаревъ, Ѳ. В. . . . .	96	Палкинъ, В. В. . . . .	110, 112
Огородникова, О. П. . . . .	10	Палладія, Игуменья . . . . .	103
Огузъ, П. Р. . . . .	133	Пановъ, В. И. . . . .	125
Озеровъ, И. Г. . . . .	21	Пановъ, П. П. . . . .	143
Оккерманъ, В. X, . . . . .	52	Пановъ, Ф. В. . . . .	142
Окуневъ, Е. А. 9, 37, 132		Панояъ, Ѳ. Ѳ. . . . .	142
Окуневъ, М. И. . . . .	22	Панфиловичъ, П. А. . . . .	13
Орель, В. Л. . . . .	2, 148	Паршинъ, Н. В. . . . .	131
Орлеанскій, П. Я. . . . .	54	Парсеновъ, Е. . . . .	80
Ольшевскій, М. Р. . . . .	13	Парсеновъ, И. И. . . . .	110

Парееновъ, И. С.	30	Поджію, А. І.	113
Парееновъ, Н. И.	134	Подмежскій, Е. В.	88
Пастуховскій, В. И.	45	Подчекаевъ, А. К.	26, 119
Пастуховскій, Н.	77	Подчекаевъ, К. И.	117, 122
Пастуховскій, Н. Н.	29, 148	Подчекаевъ, К. Н.	119
Пасынковъ, П. Е.	95	Покатилло, А. Г.	49
Пашковъ, Я. П.	128	Покровскій, А. М.	49, 50
Пердризе, Т. Я.	30	Покровскій, И. И.	12
Перегудова, М. В.	102	Полибинъ, Н. Я.	122, 124
Перетинскій, П. П.	19	Полястовскій, А. А.	134
Перуновъ, Д. С.	2	Поляковъ, А. М.	134
Песочинскій, И. А.	25	Поляковъ, И. М.	88
Песьяцкій, В. П.	87	Поляковъ, М. В.	130
Петровъ, А. М.	24	Поляковъ, М. П.	130
Петровъ, В. Г.	79	Полянскій, Н. П.	13, 60
Петровъ, Г.	46	Полянскій, И. И.	12
Петровъ, Е.	109	Померанцевъ, А. А.	78, 79
Петровъ, Е. В.	30		82
Петровъ, Е. П.	78	Поморцевъ, М. В.	100, 102
Петровъ, И. 63, 95, 132, 137		Пономаревъ, И. Θ.	120
Петровъ, И. Н.	53	Попандонуло, А. И.	102
Петровъ, У.	80, 84	Попковъ, И. И.	141
Петровъ, Н. П.	67	Поповъ, П. Д.	119
Петровъ, Ф.	89	Поповъ, И. В.	125
Петровъ, Θ.	47, 63, 126	Поповъ, Г. Г.	17
Печаткинъ, Л. С.	140	Поповъ, А. И.	42
Печерскій, А. В.	131	Поповъ, А. В.	77
Печкаревъ, Б. И.	114	Поповъ, И. А.	33
Печковскій, И. М.	30	Поповъ, И. П.	66
Пирожниковъ, В. М.	129	Поповъ, С. И.	33, 35, 49
Пихлау, А. А.	12	Поповъ, Н. Г.	88
Платоновъ, А. Г.	142	Поповъ, В. И.	73
Пленъ, И. А.	8, 80, 82	Поповъ, В. А.	15
Пленъ, М. А.	36, 80, 82	Поппе, Р. Θ.	69
Пленъ, П. А.	36, 80	Поппе, Θ. Θ.	12
Плосконный, И. И.	24	Поппе, Ю. Θ.	65
Плотниковъ, А. И.	139	Порембскій, А. М.	86
Плѣшковъ, И. В.	139	Порозовъ, А. П.	12
Плѣшковъ, П. М.	47	Порозовъ, И. И.	78
Плюшкинъ, Θ. М.	20, 44	Порозовъ, Т. С.	78
Плющевскій-Плющикъ, А.		Поросенковъ, М. А.	89
Н.	12	Поросенковъ, П. Л.	67
Побойнинъ, А. А.	110	Порохинъ, Г. В.	29, 148
Погоржельскій, М. И.	111	Пороховниковъ, И. А.	30
Подашевскій, Н. В.	1, 148	Пороховъ, К. Ф.	103
Подашевскій, В. И.	5, 7	Посисѣевъ, А. П.	67, 68
Поджію, А. О.	114	Посняковъ, П. И.	43, 146

Потылицинъ, П. И. . . . .	94, 96	Родзевичъ, Г. А. . . . .	59
	98, 101	Радульскій, А. П. . . . .	21
Потылицинъ, Н. И. . . . .	96, 101	Раевская, Е. А. . . . .	55
Почуевъ, А. В. . . . .	120	Раевскій, Н. И. 7, 16, 17, 18	48, 55, 57
Почуевъ, П. В. . . . .	120, 121, 122	Раевскій, Г. Н. . . . .	11
Почуевъ, С. И. . . . .	120, 121	Разбѣгаевъ, А. Т. . . . .	45
Пошиваловъ, А. Ѳ. . . . .	96	Разговоровъ, Н. Л. . . . .	8, 96
Пошиваловъ, И. М. . . . .	97	Разыграевъ, П. Н. . . . .	45
Пошиваловъ, П. Ѳ. . . . .	6, 47	Романовскій, А. В. 1, 6, 59	
Пржиленскій, А. В. . . . .	91	Романовскій, Б. В. . . . .	11
Преображенскій, Н. С. . . . .	66	Рамшъ-Корвецкая, М. П. . . . .	134
Проображенскій, В. И. . . . .	79	Рамшъ-Корвецкая, Н. И. . . . .	135
Прибытковъ, М. Я. . . . .	84	Ранвидъ, А. И. . . . .	2
Примакинъ, С. В. . . . .	120	Распопинъ, П. И. . . . .	110
Прокоповичъ, Н. И. . . . .	28	Ратманова, Е. М. . . . .	101
Прокофьевъ, А. И. . . . .	53	Ратмановъ, Н. Г. . . . .	112, 114
Прокофьевъ, Е. Р. . . . .	66	Ратманъ, С. С. . . . .	91
Прокофьевъ, С. . . . .	137	Ратчъ, В. Ѳ. . . . .	122, 124
Прокофьевъ, Ф. . . . .	138	Раухъ, К. А. 3, 20, 49, 58, 60	
Протасевичъ, Г. X. . . . .	29	Ребезовъ, П. . . . .	50
Протасовичъ, А. Ф. . . . .	28	Ревкевичъ, В. К. . . . .	29
Протопоповъ, А. Я. . . . .	116	Ределинъ, Э. К. . . . .	18
Протопоповъ, И. Н. . . . .	132	Редкинъ, П. Ѳ. . . . .	140
Прохазка, А. А. . . . .	15	Рейманъ, П. А. . . . .	52
Прутченко, М. Б. . . . .	1	Рейманъ, М. И. . . . .	51
Прутченко, М. Ѳ. 17, 49, 55	56	Реймеръ, А. Ф. . . . .	10
	71	Рейшахъ, Э. Л. . . . .	32
Пудожгорскій, К. В. . . . .	71	Рехермахеръ, О. И. . . . .	25
Пузыревъ, М. П. . . . .	43, 44	Ринскій, . . . . .	109
Пульхерова, А. И. . . . .	102	Ровскій, А. С. . . . .	130, 131
Пульхеровъ, Г. М. 8, 98, 100	101	Родзевичъ, В. А. . . . .	72
	28	Родзянко, М. Ѳ. . . . .	113
Пумпянскій, М. Л. . . . .	28	Родишевскій, П. В. . . . .	25
Путятинъ . . . . .	109	Рожановскій, П. Ѳ. . . . .	31
Пушкинъ, Г. А. . . . .	80, 82	Рождественскій, И. М. . . . .	54
Пушновъ, Г. И. . . . .	29	Рожновскій, Г. И. . . . .	75, 83
Пыжевъ, Д. В. . . . .	142	Розановъ, Г. М. 81, 82, 83	
Пышенковъ, Ѳ. И. . . . .	30, 57	Розановъ, Н. П. . . . .	34
Пѣтуновъ, А. Г. . . . .	142	Розановъ, Я. М. . . . .	76, 78
		Розенъ, Г. В. 9, 36, 75, 80, 82	
		Рокотовъ, Л. Н. . . . .	89
		Романовъ, С. . . . .	116
Равичъ-Щербо, В. М. 37, 132		Росликовъ, А. С. . . . .	86, 89
Рагозинъ, Н. Н. . . . .	22	Ростовскій, Г. Г. . . . .	25
Раденъ, В. Ф. . . . .	7, 22, 55	Ротковскій, Н. В. . . . .	90
Радеушъ, М. Б. . . . .	73	Рошковскій, Ф. А. . . . .	83
Родзевичъ, К. С. . . . .	24		

Рудаковъ, И. А. . . . .	94	Свѣтозаровъ, И. Е. . . . .	135
Рудаковъ, И. С. . . . .	100	Святогоровъ, С. С. . . . .	128
Рудаковъ, П. А. . . . .	54	Селецкій, Д. В. . . . .	111
Рудановскій, Л. А. . . . .	27	Селиверстовъ, П. А. . . . .	119
Рудинъ, В. В. . . . .	113	Селюгинъ, А. В. . . . .	77
Рудинъ, В. А. . . . .	108	Семевская, А. В. . . . .	101
Рудинъ, И. В. . . . .	110	Семевскій, А. И. . . . .	37
Румянцевъ, А. В. . . . .	33	Семевскій, М. И. 56, 101, 103	
Румянцевъ, П. В. . . . .	71	Семеко, В. И. . . . .	52
Рыбинскій, И. О. . . . .	99, 100	Семеко, П. И. . . . .	28
Рыжковъ, Н. А. . . . .	96	Семендяевъ, А. А. 77, 73.	
Рытель, Л. Ф. . . . .	103	79, 80, 83	
Рѣпинъ, А. Н. . . . .	28, 53	Семенова, М. П. . . . .	81
Рядовъ, В. П. . . . .	142	Семеновъ, А. Я. 79, 81, 82	
<b>С.</b>		Семеновъ, А. С. . . . .	61
Савельевъ, И. . . . .	67	Семеновъ, В. . . . .	109
Савельевъ, М. . . . .	46	Семеновъ, И. . . . .	137
Савельевъ, О. . . . .	46	Семеновъ, М. . . . .	98
Савицкій, В. А. . . . .	103	Семеновъ, Н. . . . .	46, 63
Савицкій, Г. А. 93, 94, 96, 103		Семеновъ, Н. В. . . . .	119
Савицкій, Б. У. . . . .	86	Семеновъ, П. . . . .	138
Савицкій, М. А. . . . .	95	Семеновъ, С. . . . .	123
Савичъ, В. П. . . . .	71	Семеновъ, Д. . . . .	129
Савостьяновъ, Е. И. . . . .	144	Семеновъ, Т. . . . .	47
Саврасовъ, М. . . . .	63	Сенаторскій, А. В. . . . .	31, 49
Саврасовъ, Н. И. 8, 37, 98, 101, 103		Серафимъ, Игум. . . . .	54
Сазоновъ, В. В. . . . .	2	Серафимъ, Арх. . . . .	136
Саконичъ, П. А. . . . .	23	Сергіевскій, Я. Я. . . . .	51
Самойловъ, А. А. . . . .	12	Сергѣевскій, Д. В. . . . .	9
Самойловъ, П. И. . . . .	81, 82	Сергѣевъ, А. . . . .	86, 89
Саморѣцкій, В. Я. . . . .	140	Сергѣевъ, В. . . . .	116
Саранчовъ, В. И. . . . .	42	Сергѣевъ, Г. . . . .	126
Сарафановъ, Г. С. . . . .	60	Сергѣевъ, Е. . . . .	123
Сафоновъ, А. . . . .	84	Сергѣевъ, Д. . . . .	140
Сафоновъ, Т. И. . . . .	140	Сергѣевъ, Т. . . . .	112
Сафроновъ, А. . . . .	80	Серебренниковъ, Г. А. 17, 99, 101	
Сафроновъ, А. И. . . . .	43	Серебсеницкій, А. В. . . . .	136
Сафьянщиковъ, В. Я. . . . .	43	Серебсеницкій, Н. А. . . . .	104
Сахновъ, А. С. . . . .	44	Серебряковъ, А. Я. . . . .	52
Сачковскій, М. Е. . . . .	3, 148	Серебрянниковъ, О. А. 43, 60	
Сачневъ, В. П. . . . .	110	Сигорскій, И. Е. . . . .	18
Свистуновъ, Д. Г. . . . .	103	Сидоровъ, П. . . . .	105
Свѣтловъ, А. В. . . . .	114	Силинъ, А. . . . .	69, 73
		Силинъ И. И. . . . .	25, 96
		Симаненковъ, С. С. . . . .	140
		Симановичъ, М. М. . . . .	136

Симановъ, А. . . . .	73	Соколовъ, И. С. . . . .	144
Симанскій, Н. В. 67, 69, 71		Соколовъ, А. П. . . . .	147
Симанскій, П. В. . . . .	72	Сондоевскій, Г. И. . . . .	85
Синяковъ, Г. Ф. . . . .	147	Соколовъ, М. К. . . . .	8, 87
Синяковъ, И. М. . . . .	122	Соколовъ, П. М. . . . .	30
Синяковъ, И. Е. . . . .	147	Соколовъ, П. П. . . . .	67
Ситниковъ, А. И. . . . .	140	Соколовъ, П. С. . . . .	71
Скворцовъ, А. В. . . . .	22	Соловскій, А. М. . . . .	3
Скворцовъ, Н. Д. . . . .	115	Соловскій, А. Н. . . . .	87, 91
Скляръ, И. Я. 7, 17, 57		Соловскій, В. Н. . . . .	13, 100
Скоропостижный, И. С. . . . .	76	Соловскій, Е. Θ. . . . .	12
Скоропостижный, Н. С. . . . .	144	Соловскій, И. Н. . . . .	97, 115
Скурскій, К. К. . . . .	32	Соловскій, Г. А. . . . .	96, 104
Скрыдловъ, А. И. . . . .	107, 114	Соловскій, Г. М. . . . .	124
Слесаревъ, М. Б. . . . .	52	Соловскій, Н. Н. . . . .	97
Слядевъ, Е. И. . . . .	95	Соловскій, Н. Х. . . . .	131
Смиречанскій В. Д. . . . .	7, 33	Соловьевъ, А. Θ. . . . .	140
	35	Соловьевъ, И. В. . . . .	102
Смирновъ, А. В. . . . .	137	Соловьевъ, И. М. . . . .	125
Смирновъ, И. А. . . . .	137	Соловьевъ, Н. П. . . . .	109
Смирновъ, А. М. . . . .	15	Соловьевъ, П. П. . . . .	143
Смирновъ, В. С. . . . .	61	Соломинъ, А. К. . . . .	2
Смирновъ, А. Т. . . . .	43	Соломинъ, П. К. . . . .	12
Смирновъ, И. М. . . . .	142	Спасоклинскій, В. И. . . . .	10
Смирновъ, М. Е. . . . .	6, 43	Спегальскій, К. С. . . . .	11
Смирновъ, Н. М. . . . .	51	Спиридоновъ, А. А. . . . .	95
Смирновъ, П. Е. . . . .	83, 146	Спиридоновъ, В. . . . .	126
Смирновъ, П. И. . . . .	73	Спировъ, И. П. . . . .	125
Смирновъ, С. И. . . . .	129	Сипцинь, К. И. . . . .	29
Смоличъ, Ф. А. . . . .	69	Спѣшневъ, Н. Н. . . . .	72
Смольяхина, А. П. . . . .	18	Ставиская, З. Д. 18, 56, 57	
Смольяхинъ, И. П. . . . .	76	Статинъ, Г. Θ. . . . .	65
Соболевскій, В. . . . .	66	Статинъ, В. Д. . . . .	146
Содовниковъ, Д. И. . . . .	115	Стемпоржецкій-Зеновичъ, . . . . .	109
Созоновъ, К. М. . . . .	142	Степановъ, В. . . . .	92
Соковичъ, И. И. . . . .	21	Степановъ, Д. . . . .	138
Соковичъ, И. Ф. . . . .	99	Степановъ, Е. . . . .	80, 105
Соколовскій, А. А. . . . .	4, 44	Степановъ, М. И. . . . .	52
Соколовскій, В. А. . . . .	10, 145	Степановъ, П. С. . . . .	73
Соколовскій, И. И. . . . .	86	Стефановичъ, М. К. . . . .	15
Соколовскій, И. А. . . . .	17	Стехновскій, П. М. 6, 13, 42, 47, 51	
Соколовскій, М. И. . . . .	93	Стокальскій, Е. А. . . . .	20
Соколовскій, П. А. . . . .	13	Стокальскій, Н. А. . . . .	108, 148
Соколовъ, А. Д. . . . .	27	Столбошинскій, С. И. . . . .	87
Соколовъ, В. П. . . . .	16, 18	Столбушинскій, Н. И. . . . .	72
Соколовъ, Е. . . . .	87	Столывго, А. Г. . . . .	51
Соколовъ, К. П. . . . .	125		

Столыгане, Р. В.	46, 50	Тимоѳеевъ, И. П.	63
Столяровъ, Н. Я.	84	Тимоѳеевъ, И. С.	63
Стопневичъ, Д. І.	7, 18, 34, 48	Тимоѳеевъ, Ѳ.	116, 132
Строгановъ, Т. Д.	134	Тимоѳеевъ, Ф.	126
Суворовъ, В. В.	34	Титовъ, А. Н.	62
Судоплатовъ, И. П.	67	Тихановъ, А. М.	12
Суйковскій, Н. П.	53	Тихановъ, И. Т.	140, 141
Сукневъ, А. И.	124	Тихановъ, Ѳ. Т.	69
Сулиговскій, Г. Ц.	29	Тихомирова, О. Н.	82
Сунгуровъ, А. П.	84	Тихомировъ, А. И.	44
Сутгофъ, Э. Р.	13, 17, 42, 55, 57, 61	Тихомировъ, В. В.	97
Сутоцкій, И. Ѳ.	42, 146	Тихорскій, Н. И.	82
Сухановъ, Т. С.	77	Тищенко, А. И.	24
Сухоцкій, Ф. П.	58	Толбугинъ, И. П.	37, 132, 133, 135
Сучковъ, А. П.	11	Толвинскій, Ф.	87
Ѳучковъ, П. П.	19	Толочко, П. У.	29
Сушковъ, А. Я.	107, 115	Толочко, А. У.	20
Сушковъ, Н. Я.	115	Толстой, Д. А.	57
Суцевскій, И.	87	Толстоуховъ, С. С.	96
Сырохновъ, К. С.	116	Томилинъ, Г. А.	120
<b>Т.</b>		Томилинъ, И. П.	120
Тальбергъ, О. К.	12	Томилинъ, Н. И.	120
Танаевъ, І. С.	115	Томилинъ, И. И.	147
Тарасовъ, В.	74	Томилинъ, П. М.	120, 122
Тарасовъ, И.	92	Томилинъ, Ѳ. И.	120
Тарвидъ, А. П.	84	Томилинъ, В. П.	147
Твардовскій, Б. Г.	29	Торопогрицкій, В. П.	124
Татариновъ, Н. А.	89	Торопогрицкій, П. А.	136
Татариновъ, Н. И.	67	Торопчина, А. Т.	118
Татарскій, З. А.	24, 145	Травинъ, Н. П.	8
Таубе, Э. М.	96	Травинъ, Ѳ. А.	119
Теленевъ, В. А.	80, 83	Трапъ, Ю. К.	57
Теленевъ, И. А.	77	Траскинъ, П. Т.	97
Теляковскій, Л. К.	2, 14, 48, 59	Трифановъ, А. Б.	12
Тепловъ, С. И.	45, 146	Трифановъ, Т.	47
Терентьевъ, Н. И.	89	Троицкій, Ѳ. И.	2
Тимоѳеевъ, А.	46	Троицкій, Н. Г.	29
Тимоѳеевъ, А. Е.	10	Троицкій, И. Д.	2
Тимоѳеевъ, А. Н.	69	Тропинъ, М. Г.	42, 44
Тимоѳеевъ, А. П.	98, 102	Трофимовъ, А.	105
Тимоѳеевъ, В.	122	Трофимовъ, К. Т.	70
Тимоѳеевъ, И.	47	Трофимовъ, Ф.	112
		Трояновскій, В. С.	30, 148
		Трояновскій, К. Ѳ.	71, 72
		Трусовъ, В. К.	66
		Трусовъ, И. К.	68

Трусовъ, Н. В.	79
Тубентакъ, П. К.	7, 45, 49, 60
Туберозова, Е. К.	82
Тугариновъ, А. А.	14
Тулубьевъ, Н. Ѳ.	96
Турбинъ, А. И.	15
Турцовъ, С. И.	140
Турчинъ, М. А.	72
Тутолминъ, Д. Ѳ.	132
Тутолминъ, Н. Ѳ.	37, 132, 135
Тутулминъ, П. А.	42
Тутунаръ, Д. И.	34
Тыртовъ, Ѳ. Ѳ.	25
Тышецкій, О. И.	7, 48
Тышецкій, Т. С. І. Г.	12
Тюремщиковъ,	133
Тягуновъ, И. А.	67

**У.**

Уваровъ, А. С.	6
Урвинъ, Д. Д.	21, 108
Урвинъ, Н. Д.	11
Урвинъ, П. Д.	26
Угриновичъ, Г. С.	26
Узловъ, М. Т.	98
Ульяновъ, Г.	95
Ульяновъ, П.	74
Ульяновъ, Ш. У.	69
Ульяшихинъ, А. А.	142
Ульяшихинъ, В. Ѳ.	142
Ульяшихинъ, И. А.	142
Усовъ, И. И.	131, 148
Успенскій, М. П.	59
Устиновъ, И. У.	69
Устрѣцкій, А. В.	90
Утретскій, А. В.	54
Ухорскій, А. Ѳ.	84
Ушаковъ, А. И.	30

**Ф.**

Фалкъ, А. Е.	51, 58
Фанъ-деръ-Флитъ, Н. Ѳ.	7, 46, 48, 51, 57
Федотовъ, В. Е.	133

Федуловъ, В.	46
Филимоновъ, П. И.	35, 87, 90, 116
Филипповичъ, А. И.	129, 130, 131, 132
Филипповичъ, В. В.	70
Филипповичъ, М. А.	135
Филипповъ, А. А.	68
Филипповъ, И.	98, 104, 132
Филипповъ, Л.	125
Филипповъ, М. Ф.	90
Филипповъ С. Ф.	130
Философовъ, В. Д.	91
Фишеръ, Р. М.	67
Флоринская, В. А.	49
Флоринскій, П. Е.	45
Флоріановъ, А. И.	26
Фонъ-Будбергъ, А. Г.	7, 28
Фонъ-Витте, Г. К.	85, 90
Фонъ-Вульфъ, С. К.	135
Фонъ-деръ-Беллинъ, Л. А.	65
Фонъ-деръ-Ропъ П. И.	22
Фонъ-деръ-Ропъ, А. П.	72
Фонъ-деръ-Ропъ, Н. П.	65, 69
Фонъ-Замель, Е. Ф.	26
Фонъ-Зекъ, И. И.	27
Фонъ-Коскуль, Г. К.	20
Фонъ-Люде, О. В.	102
Фонъ-Магнусъ, Г. А.	23
Фонъ-Симолинъ, В. О.	94, 103
Фонъ-Тальбергъ, М.	50
Фонъ-Штернъ, В.	50
Форманъ, Э. Н.	133
Франіо, А. Ф.	12
Францевъ, Н. В.	35
Фраткинъ, Б. А.	136
Фроловъ, Н. Я.	21
Фростъ, В. А.	3, 58
Фуфаевъ, И. И.	67, 130

**Х.**

Халкевичъ, П. Н.	135
Харлампьевъ, А. Х.	69
Харинская, Е. П.	114
Харинскій, И. И.	110
Харинскій, М. М.	32



Харинскій, Н. И.	110
Хатовъ, А. И.	69
Хвалынскій, М. И.	78
Хвалынскій, I. В.	84
Хвоинскій, С. А.	16, 48
Хвощинскій, В. П.	77
Хвощинскій, В. С.	78
Хиловскій, Е. А.	6, 43, 47
Хитровъ, М. Н.	42
Хлюдзинскій, А. А.	77
Хмѣлинскій, В. Н.	44, 49, 59
Хмѣлинскій, Г. В.	45
Хмѣлинскій, С. Г.	43
Хмѣлинскій, С. Н.	43, 59
Хобаровъ, А. Д.	81
Ходстовъ, Н. Н.	88
Холкевичъ, А. Н.	133
Холмскій, Г. П.	73
Холмскій, Н. Л.	119
Холмскій, М. П.	108, 113, 115
Холмскій, П. П.	92
Хорошавинъ, С. А.	16
Хотимскій А. Ѳ.	71
Хотимскій, Н. Ѳ.	69, 73
Хребтовъ, М. А.	3
Хромовъ, Г. Г.	140, 141
Хрычевъ, Г. И.	142, 143
Хрычевъ, Е. И.	142, 143
Хрычевъ, П. В.	143

**Ц.**

Цандеръ, И. Л.	21
Цвинева,	109
Цвинева, Д. С.	70, 73
Цвѣтковъ, Н. А.	66
Цвѣтковъ, П. В.	54
Целинскій, Э. И.	26, 146
Цимаховичъ, И. С.	23
Цыганковъ, П. З.	23
Цытовичъ, А. Ѳ.	101

**Ч.**

Чарконскій, Н. И.	53
Чарковскій, М. И.	53
Челпановъ, М. И.	119

Чемадуровъ, Я. Я.	24
Черкесова, П. А.	55
Черемновъ, А. А.	127
Черенкевичъ, С. Ф.	28, 45
Черепнинъ, В. А.	35
Черкесова, П. А.	55
Черниговскій, М. В.	72
Черниговскій, В. М.	66
Черновъ, А. Н.	29
Чернявскій, Б. Д.	23
Чернякъ, Н. Ф.	18
Чернякъ, Н. Ѳ.	31
Четыркинъ, И. И.	24
Чешейко, И. К.	58
Чижиновъ, Н. П.	13
Чириковъ, А. Е.	37, 117, 122, 123, 124
Чириковъ, А. Н.	109
Чириковъ, И. Н.	112, 113
Чудовъ, А. А.	98, 101, 103
Чудовъ, А. Е.	19
Чудовъ, Н. А.	96
Чудовъ, Н. Ѳ.	94, 96, 97, 98, 99, 101
Чудовичъ, Н. Я.	67
Чуйкинъ, К. П.	42

**Ш.**

Шаблавинъ, И. Г.	77
Шалсбраевъ, Н. П.	112
Шапошниковъ, Е. М.	45
Шарановъ, К. А.	110
Шастовскій, М. И.	87
Шастовскій, С. С.	88
Шаталовъ, К. А.	53
Шатиловскій, Г. А.	96
Шатиловъ, Б. М.	49, 50
Шатровъ, Н. Ѳ.	110
Шахновъ, М. П.	80, 84
Шаховская, Е. Н.	134
Шаховской, М. К.	37, 122, 124
Шацкій, Г. Я.	35
Швалевъ, А. В.	20, 148
Шведе, К. Ѳ.	94, 96, 103
Швецовъ, С. Г.	140

Шевелевъ, А. А.	142
Шевелевъ, С. И.	142
Шелайновскій, Д. Л.	122
Шелгуновъ, Д. Н.	69, 72, 80, 83
Шелгуновъ, П. Н.	82
Шелковъ, А. А.	13, 43, 146
Шелковъ, В. А.	66, 67
Шелковъ, И. А.	77, 79
Шелковъ, П. А.	67
Шелониат, А. А.	130, 132, 134, 137
Шелониятъ, И. Н.	130
Шелухинъ, И. Я.	7, 36, 47, 48, 52, 57, 58, 59, 61, 146
Шеляпинъ, М. А.	120
Шеляпинъ, П. А.	26, 118
Шеляпинъ, Н. О.	120
Шеляпинъ, П. П.	117, 118, 120, 121
Шемаевъ, Е. И.	120
Шенигъ, С. Н.	73
Шенкъ, П. М.	20
Шепуновъ, В. И.	129
Шилинскій, П. Л.	140, 141
Шиловъ, Ф. В.	142
Шипуновъ, Н. А.	26
Шишко, А. А.	97
Шишковскій, И. Ф.	68
Шишковъ, П. П.	53
Школьниковъ,	109
Шкультецкій, А. Е.	66
Шлыковъ, В. В.	130
Шляпинъ, Ф. Н.	53
Шмидтъ, В. П.	98, 100, 101, 103
Шмидтъ, Г. Д.	61, 62
Шмидтъ, И. И.	13, 17, 51, 56, 59
Шнитъ, Е. С.	89
Шофъ, И. А.	146
Шороховъ, П. А.	44
Штернъ, И. С.	2, 3, 58
Штехеръ, Ф. Ф.	81
Штиксъ, Н. П.	13
Штуль, З. Д.	14
Штюрмеръ, И. Л.	24

Шульгинъ, Г. В.	96
Шульцъ, А. К.	129, 136, 137

**Щ.**

Щадринъ, Н. А.	135
Щекинъ, П. Н.	54
Щербинскій, А. Р.	84
Щетинскій, А. И.	22
Щужинъ, А. А.	86

**Э.**

Эвенховъ, Н. Ф.	29, 148
Эвертъ, К. И.	61
Эйдригевичъ, И. I.	28
Эймонтъ, П. В.	7, 19, 55, 56, 57, 60
Эккерманъ, В. К.	8
Энгельбрехтъ, А. А.	128, 149
Эносовъ, И. Г.	23
Эрнъ, А. В.	13
Эрнъ, М. А.	18
Эмонтъ, М. О.	12
Эссенъ, М. Ф.	4, 7, 21, 48, 49, 57, 60

**Ю.**

Юлинь, С. С.	143
Юнаковскій, Н. И.	8, 86, 87, 89, 90
Юпатовъ, Н. Ю.	87
Юпашевскій, Н. В.	129
Юшкевичъ, А. В.	1, 5, 7, 48, 58, 60
Юшковскій, I. Д.	92

**Я.**

Языковъ, А. Н.	115
Языковъ, П. Н.	7, 37, 112, 115
Якоби, О. Г.	26, 146
Якобсонъ, А. А.	30
Яковлевъ, И.	63
Яковлевъ, Г.	66
Яковлевъ, И. А.	8

Яковлевъ, Ѳ.	116, 125	Ѳатеевъ,	145
Яковлевъ, А.	63	Ѳедоровскій, Н. Т.	70
Яковлест, Н. П.	62	Ѳедоровъ, 1-й В. Е.	31
Яковлевъ, Ф.	138	Ѳедоровъ, В. С.	79
Якубовскій, П. О.	133	Ѳедоровъ, И.	92
Якубъ, М. У.	115	Ѳедоровъ, А.	46
Якубъ, М. Ю.	113	Ѳедоровъ, А. А.	61
Яницкій, А. М.	31	Ѳедоровъ, М.	92
Янковскій, Н. В.	67	Ѳедоровъ, М. И.	30
Яновичъ, Н. А.	36, 75, 80, 82	Ѳедоровъ, М. А.	11
Яновскій, К. В.	23	Ѳедоровъ, В. И.	142
Яновскій, С. Т.	67	Ѳедоровъ, П. Ѳ.	140
Ясенскій, А. Н.	8	Ѳедоровъ, С.	47, 73
Ясинскій, В. М.	29	Ѳедоровъ, Н. Д.	129
Ясневскій, Ф. С.	21	Ѳедоровъ, Ѳ.	71
Яхонтовъ, А. Н.	6, 36, 46,	Ѳедотовъ, А.	116
47, 48, 51, 55, 57, 59, 61, 146		Ѳедотовъ, И.	138
Яхонтовъ, В. П.	35	Ѳедотовъ, П. М.	47, 140
Яхонтовъ, И. П.	54	Ѳеодосій, Іером.	115
Яхонтовъ, Ѳ. П.	18	Ѳомиръ, А. В.	53
Ѳ.		Ѳомиръ, А. И.	120
Ѳаворскій, Н. В.	34	Ѳомиръ, И. Е.	120
		Ѳомиръ, Н. П.	120

**ОТДѢЛЪ ВТОРОЙ.**

**СПРАВОЧНЫЯ СВѢДѢНІЯ.**

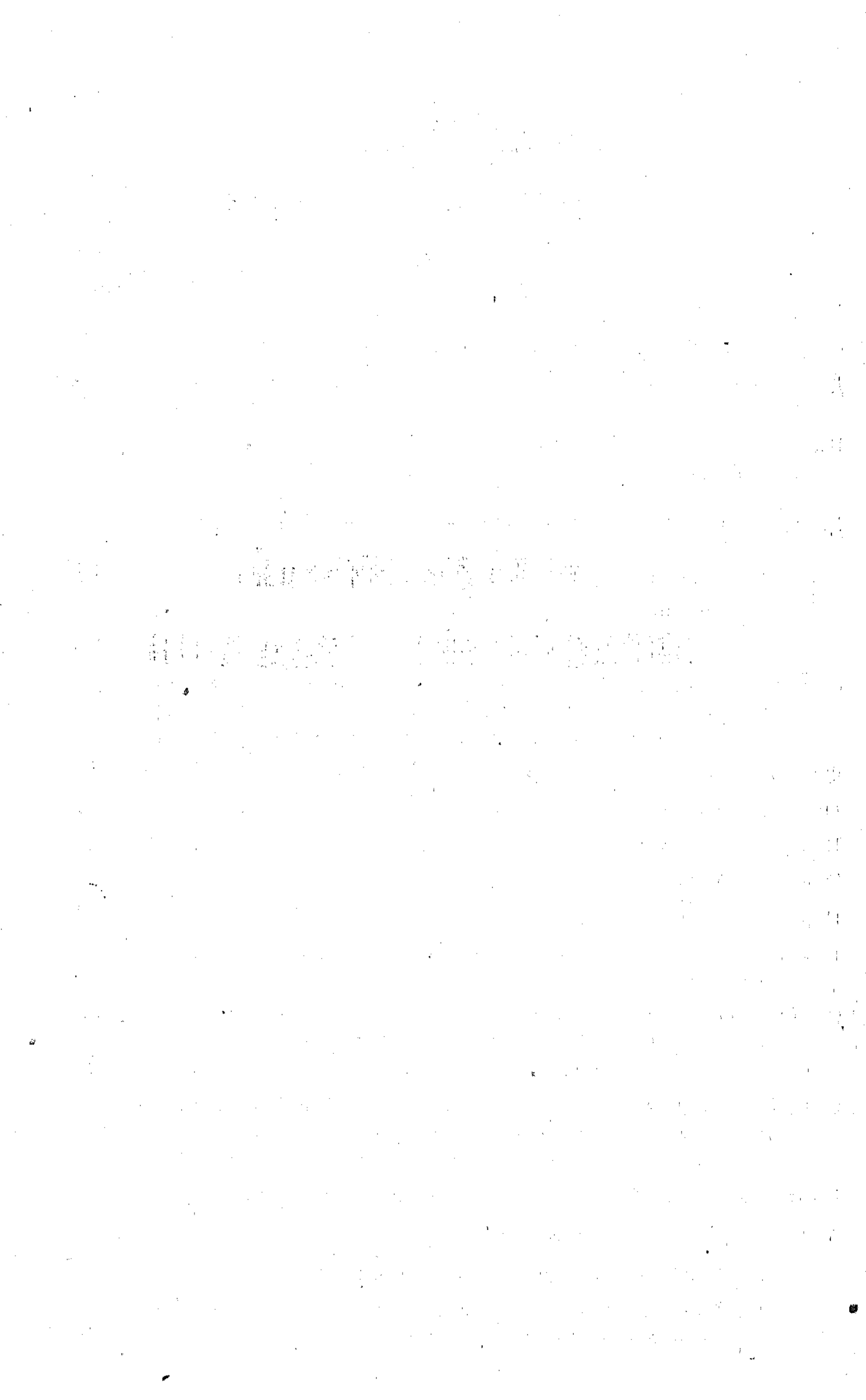

# ОГЛАВЛЕНІЕ

## ВТОРАГО ОТДѢЛА ПАМЯТНОЙ КНИЖКИ.

	Стр.
Хронологія достопамятныхъ Псковскихъ событій.	1
О крестныхъ ходахъ въ городѣ Псковѣ . . . . .	3
Дни, въ которые Псковскія присутственныя мѣста свободны отъ занятій . . . . .	5
Вѣдомость о числѣ жителей по вѣроисповѣданіямъ за 1878 годъ . . . . .	7
Движеніе населенія Псковской губерніи въ 1878 году:	
а) Родившіеся . . . . .	15
б) Умершіе . . . . .	19
в) Браки . . . . .	30
Свѣдѣнія о распредѣленіи Псковской губерніи на станы и волости, съ показаніемъ количества земли, принадлежащей разнымъ сословіямъ въ каждой волости.	32
Финансы Псковской губерніи въ 1878 году . . . . .	42
Обороты кассъ . . . . .	43
Выкупные платежи . . . . .	46
Земскіе сборы . . . . .	47
Городскіе сборы . . . . .	49
Воинская повинность въ Псковской губерніи за 1876—1878 годы . . . . .	51
Свѣдѣнія о расходѣ вина въ питейныя заведенія изъ винокуренныхъ заводовъ, оптовыхъ складовъ и водочныхъ заводовъ . . . . .	53
Свѣдѣнія о числѣ пивоваренныхъ и водочныхъ заводовъ и о числѣ мѣстъ оптовой и раздробительной продажи питей въ Псковской губерніи за 1876—1878 г.	54
Свѣдѣнія о числѣ выданныхъ торговыхъ свидѣтельствъ.	58
Учебное дѣло въ Псковской губерніи:	
а) Учебныя заведенія всѣхъ вѣдомствъ . . . . .	59
б) Учебныя заведенія, состоящія въ вѣдѣніи Дирекціи народныхъ училищъ . . . . .	62

Статистическія свѣдѣнія о церквахъ, причтахъ и приходахъ Псковской губерніи . . . . .	79
---	----

Приложеніе къ памятной книжкѣ:

Алебастровый промыселъ въ Изборской волости . . . . .	1
Выводъ изъ метеорологическихъ таблицъ по мѣсяцамъ и среднія для всего 1877 года . . . . .	9
Біографическія замѣтки о Псковскомъ писателѣ—археологѣ, инженерѣ-полковникѣ И. Ѳ. Годовиковѣ.	11

---

# ХРОНОЛОГІЯ

## ДОСТОПАМЯТНЫХЪ ПСКОВСКИХЪ СОБЫТІЙ.

Годы отъ Р. Христ.	на 1880 годъ.	Годы отъ событ.
965.	Отъ основанія Пскова и первой деревянной церкви во имя Св. Троицы . . . . .	915.
992.	Отъ учрежденія Епархіи Псковской, вмѣстѣ съ Новгородскою, подъ управленіемъ одного Епископа . . . . .	888.
1137.	Отъ основанія каменнаго Троицкаго собора въ Псковѣ Княземъ Всеволодомъ . . . . .	701.
1137.	Отъ времени, когда Псковъ отдѣлился отъ Новгорода и подъ правленіемъ Св. Князя Всеволода-Гавриила сдѣлался вольнымъ городомъ и столицею невоичиннаго княжества . . . . .	743.
1156.	Отъ основанія Спасо-Мирожскаго мужскаго монастыря, въ Псковѣ, на Завеличѣ . . . . .	724.
1207.	Отъ первыхъ, торговыхъ сношеній псковитянъ съ жителями Риги . . . . .	673.
1243.	Отъ основанія Іоанно-Предтеченскаго женскаго монастыря, на Завеличѣ, въ Псковѣ . . . . .	637.
1266.	Отъ основанія Св. Княземъ Довмонтомъ Тимоѳеемъ первой каменной крѣпости ниже собора, названной Довмонтовою стѣною. . . . .	614.
1330.	Отъ построенія крѣпости Изборска . . . . .	550.
1375.	Отъ построенія стѣны кругомъ всего города . . . . .	505.
1420.	Отъ обрѣтенія въ Чирской волости иконы Божіей матери, именуемой до нынѣ Чирскою; отъ перенесенія ея во Псковъ и установленія ей ежегоднаго празднованія 16 Іюля . . . . .	460.
1424.	Отъ времени чеканки серебряныхъ денегъ въ Псковѣ. . . . .	456.
1447.	Отъ основанія Елеазаровскаго монастыря . . . . .	433.
1457.	Отъ времени обрѣтенія мощей Св. Саввы, основателя Крыпецкаго монастыря . . . . .	423.
1473.	Отъ основанія Псково-Печерскаго монастыря и обрѣтенія иконы пресвятой Богородицы въ пещерѣ этого монастыря . . . . .	407.
1475.	Отъ основанія Крыпецкаго монастыря . . . . .	405.
1510.	Отъ времени утраты Псковомъ своей самостоятельности и присоединенія его къ Московскому княжеству . . . . .	370.
1582.	Отъ снятія осады Пскова Баторіемъ . . . . .	298.



1582.	Отъ кончины преподобнаго Никандра пустынножителя, основателя Никандровой пустыни . . . . .	298.
1589.	Отъ отдѣленія Псковской Епархіи отъ Новгородской . . . . .	291.
1601.	Отъ установленія крестнаго хода съ чудотворною Псково-Печерскою иконою Божіей Матери въ Псковъ, въ 7 недѣлю по пасхѣ, въ воспоминаніе освобожденія Псково-Печерскаго монастыря и Пскова отъ осады Польскимъ Королемъ Стефаномъ Баторіемъ. . . . .	279
1615.	Отъ удаленія Густава Адольфа, короля Шведскаго, отъ стѣнъ Пскова . . . . .	265.
1630.	Отъ времени опредѣленія въ Псковѣ правителями и намѣстниками царскихъ, окольныхъ . . . . .	250.
1698.	Отъ построенія нынѣ существующаго собора Святой Троицы . . . . .	182.
1701.	Отъ увеличенія и поправки укрѣпленій Псковскихъ, по приказанію Петра Великаго . . . . .	179.
1727.	Отъ учрежденія первой школы въ г. Псковѣ . . . . .	153.
1765.	Отъ учрежденія въ г. Псковѣ Духовной Семинаріи. . . . .	115.
1777.	Отъ времени, когда Псковъ сдѣланъ губ. городомъ. . . . .	103.
1808.	Отъ учрежденія въ г. Псковѣ мужской гимназіи , . . . .	72.
1812.	Отъ учрежденія крестнаго хода изъ Псково-Печерскаго монастыря, съ иконою Пресв. Богородицы въ Псковъ, въ воспоминаніе побѣды надъ француз. . . . .	68.
1859.	Отъ времени открытія движенія по С. П. Б.-Варшавской желѣзной дорогѣ чрезъ Псковъ . . . . .	21.
1860.	Отъ учрежденія въ г. Псковѣ, 1 Маріин. женск. гимн. . . . .	20.
1865.	Отъ введенія въ дѣйствіе земскихъ учрежденій въ Псковской губерніи . . . . .	15.
1866.	Отъ учрежденія Окружныхъ Судовъ и Мирowychъ Судебныхъ Учрежденій. . . . .	14.
1866.	Отъ установленія крестнаго хода 29 Августа изъ Крыпецкаго монастыря въ Псковъ . . . . .	14.
1868.	Отъ учрежденія крестн. хода 10 Іюля въ п. Выбуты. . . . .	12.
1870.	Отъ введенія новаго городского положенія . . . . .	10.
1873.	Отъ времени открытія въ Псковѣ: а) Псковскаго Общества взаимнаго кредита, б) Коммерческаго Банка и в) Общества взаимнаго кредита Псковскаго Земства . . . . .	7.
1873.	Отъ учрежденія въ г. Псковѣ Реальнаго Училища. . . . .	7.
1874.	Отъ учрежденія въ Псковѣ Учительской семинаріи и Землемѣрнаго училища . . . . .	6.
1874.	Отъ учрежденія должности Директора народныхъ училищъ Псковской губерніи. . . . .	6.
1875.	Отъ преобразованія уѣзднаго училища, въ г. Псковѣ, въ городское . . . . .	5.
1876.	Отъ учрежденія въ Псковѣ Военной гимназіи . . . . .	4.

# О КРЕСТНЫХЪ ХОДАХЪ ВЪ ГОРОДѢ ПСКОВѢ

въ 1880 году.

6 Января, на Великую рѣку, для освященія воды.

11 Февраля, въ Троицкій Каѳедральный соборъ, на память представленія Св. Благочестиваго Князя Гавриила Псковскаго.

25 Марта, въ Каѳедральный Благочестивенскій соборъ, по случаю храмоваго праздника.

4 Апрѣля, изъ собора на торговую площадь, въ благодарственное воспоминаніе о спасеніи жизни Г о с у д а р я И м п е р а т о р а АЛЕКСАНДРА НИКОЛАЕВИЧА.

22 Апрѣля, въ Троицкій Каѳедральный соборъ, по случаю празднованія перенес. мощей Св. Благочестиваго Князя Гавриила.

11 Мая, въ недѣлю Разслабленнаго, изъ собора къ Варлаамовской церкви, для провожденія изъ нея чудотворной иконы Спасителя и другихъ, приносимыхъ изъ Елеазаровскаго монастыря иконъ въ Каѳедральный соборъ.

14 Мая, въ день Преполовенія, съ иконами, принесенными изъ Елеазаровскаго монастыря и соборными иконами, на рѣку Великую, для водосвященія и потомъ вокругъ всего города.

18 Мая, въ недѣлю Самарянина, изъ Елеазаровскаго подворья къ Варлаамовской церкви, для провожденія упомянутыхъ приносимыхъ иконъ обратно въ Спасо-Елеазаровскій монастырь.

25 Мая, въ недѣлю Слѣпаго, изъ собора къ Покровской съ пролома церкви.

29 Мая, въ день Вознесенія Господря, изъ собора въ двѣнадцатый Вознесенскій монастырь.

1 Іюня, въ недѣлю Св. Отець, изъ собора къ Владычному кресту, для встрѣчи чудотворной иконы Богородицы и другихъ иконъ, приносимыхъ изъ Печерскаго монастыря въ Каѳедральный соборъ.

3 Іюня, во вторникъ той же недѣли, изъ собора съ упомянутыми иконами вокругъ всего города.

4 Іюня, въ среду той же недѣли, изъ Печерскаго подворья къ Владычному кресту, для провожденія иконъ обратно въ Печерскій монастырь.

9 Іюня, въ день Сошествія Св. Духа, въ Каѳедральный соборъ.

20 Іюня, въ пятницу 1-й недѣли, изъ Запсковскихъ церквей къ Варлаамовской церкви, въ воспоминаніе чуда, бывшаго отъ преподобнаго Варлаама Хутынскаго.

27 Іюня, въ пятницу 2-й недѣли по пятидесятницѣ, къ Спасо-Мирошскому монастырю для встрѣчи иконъ, приносимыхъ изъ Святогорскаго монастыря, Опочецкаго уѣзда.

29 Іюня, въ воскресенье 3-й недѣли, съ упомянутыми иконами вокругъ средней городской стѣны.

2 Іюля, въ среду той же недѣли, изъ Печерскаго подворья къ Спасо-Мирожскому монастырю, для провожденія иконъ обратно въ Святогорскій монастырь.

24 Іюня, изъ Завелицкихъ церквей въ Іоанно-Предтеченскій дѣвичій монастырь.

10 Іюля, изъ собора въ село Выбуты, мѣсто родины Св. Благовѣрной Княгини Ольги.

16 Іюля, въ день Чирской Божіей матери, вокругъ собора.

20 Іюля, въ день Св. Пророка Іліи, изъ Запсковскихъ церквей къ Ильинской на Запсковьѣ церкви.

1 Августа, изъ собора во Власьевскія ворота на Великую рѣку, для освященія воды.

6 Августа, изъ всѣхъ градскихъ церквей въ Спасо-Мирожскій монастырь.

29 Августа, для встрѣчи иконъ, приносимыхъ изъ Крыпецкаго монастыря.

30 Августа, изъ собора вокругъ средней городской стѣны.

6 Сентября крестный ходъ къ Ильинской (Общинской) церкви, для провожденія Крыпецкихъ иконъ.

8 Сентября, изъ собора и всѣхъ градскихъ церквей въ церковь на Снятной горѣ.

5 Октября пополудни, за соляные амбары, для встрѣчи и провожденія Елеазаровскихъ иконъ въ соборъ.

6 Октября, къ Владычному кресту, предъ литургіею, для приѣма Печерскихъ иконъ въ соборъ.

7 Октября, изъ собора съ Печерскими и Елеазаровскими иконами на Великую рѣку, для водоосвященія и потомъ вокругъ всего города.

13 Октября, изъ Елеазаровскаго подворья обратно въ монастырь.

15 Октября, изъ Печерскаго подворья къ Владычному кресту, для провожденія Печерскихъ иконъ обратно въ монастырь.

27 Ноября, въ день обрѣтенія мощей Благовѣрнаго Князя Гавріила, въ соборъ.



Д Н И М ,

ВЪ КОТОРЫЕ ПСКОВСКІЯ ПРИСУТСТВЕННЫЯ МѢСТА СВОБОДНЫ ОТЪ ЗАНЯТІЙ (КРОМЪ ВОСКРЕСНЫХЪ).

ЯНВАРЬ.

1. Новый годъ.
6. Богоявленіе Господне.

ФЕВРАЛЬ.

2. Срѣтеніе Господне.
19. Восшествіе на Всероссійскій престолъ Его Им. Величества Благочестивѣйшаго Государя Императора АЛЕКСАНДРА НИКОЛАЕВИЧА, Самодержца Всероссійскаго.
26. Рожденіе Его Императорскаго Высочества, Благовѣрнаго Государя Наслѣдника Цесаревича и Великаго Князя АЛЕКСАНДРА АЛЕКСАНДРОВИЧА.

МАРТЪ.

- 1 и 2. Пятница и суббота сырной недѣли
25. Благовѣщеніе Пресвятой Богородицы.
31. Суббота Страстной недѣли.

АПРѢЛЬ.

17. Рожденіе Его Величества, Благочестивѣйшаго Государя Императора АЛЕКСАНДРА НИКОЛАЕВИЧА, Самодержца Всероссійскаго.
- 20, 21, 22, 23, 24, 25 и 26. Дни свѣтлой недѣли.

МАЙ.

9. Перенесеніе мощей Святителя и Чудотворца Николая.
29. Вознесеніе Господне.

ІЮНЬ.

- 8, 9. Дни Пресвятой Троицы.
29. Св. Апостоловъ Петра и Павла.

ІЮЛЬ.

22. Тезоименитство Ея Им. Величества, Благочестивѣйшей Государыни Императрицы МАРИИ АЛЕКСАНДРОВНЫ и Ея Императорскаго Высочества, Благовѣрной Государыни Цесаревны Великой Княгини МАРИИ ФЕОДОРОВНЫ.

27. Рождене Ея Величества, Благочестивѣйшей Государыни Императрицы МАРИИ АЛЕКСАНДРОВНЫ.

### АВГУСТЪ.

6. Преображеніе Господне.  
15. Успеніе Пресвятыя Богородицы.  
26. Коронованіе и Священнѣйшее Муропомазаніе Его Им. Величества, Благочестивѣйшаго Государя Императора АЛЕКСАНДРА НИКОЛАЕВИЧА, Самодержца Всероссійскаго и Супруги Его, Ея Им. Величества, Благочестивѣйшей Государыни Императрицы МАРИИ АЛЕКСАНДРОВНЫ.  
29. Успыновеніе главы честнаго и славнаго Пророка, Предтечи и Крестителя Господня Іоанна.  
30. Тезоименитство Его Им. Величества, Благочестивѣйшаго Государя Императора АЛЕКСАНДРА НИКОЛАЕВИЧА, Самодержца Всероссійскаго и тезоименитство Его Императорскаго Высочества Благовѣрнаго Государя Наслѣдника Цесаревича и Великаго Князя АЛЕКСАНДРА АЛЕКСАНДРОВИЧА.

### СЕНТЯБРЬ.

8. Рождество Пресвятыя Богородицы.  
14. Воздвиженіе честнаго и животворящаго Креста Господня.  
26. День Св. Апостола и Евангелиста Іоанна Богослова.

### ОКТЯБРЬ.

1. Покровъ Пресвятыя Богородицы.  
6 и 7. Принесеніе иконъ изъ Елеазаровскаго и Печерскаго монастырей и крестный ходъ вокругъ города.  
22. Казанской чудотворной иконы Пресвятыя Богородицы.

### НОЯБРЬ.

14. Рождене Ея Императорскаго Высочества, Благовѣрной Государыни Цесаревны и Великой Княгини МАРИИ ТЕОДОРОВНЫ.  
21. Введеніе во храмъ Пресвятыя Богородицы.  
27. Обрѣтеніе мощей Князя Всеволода, во Св. крещеніи Гавріила, Псковскаго.

### ДЕКАБРЬ.

6. Святителя и чудотворца Николая.  
25, 26 и 27. Дни Рождества Христова; въ первый изъ нихъ благодарственно воспоминается избавленіе церкви и Державы Россійскія отъ нашествія французовъ и съ ними двадцати языкъ.
-

**О ЧИСЛѢ ЖИТЕЛЕЙ**

**ПО ВѢРОИСПОВѢДАНІЯМЪ.**

**ЗА 1878 ГОДЪ**

Какихъ вѣроисповѣданій.	Губернскій городъ Псковъ.		Пригородъ Печеры.		Александровскій по садъ.	
	МУЖ.	ЖЕН.	МУЖ.	ЖЕН.	МУЖ.	ЖЕН.
I. Православнаго . . .	8375	6844	607	710	1361	1522
II. Единовѣрческаго .	59	66	2	3	2	2
III. Раскольниковъ . . .	103	142	»	»	»	»
IV. Армяно-Григоріанскаго . . . . .	1	»	»	»	»	»
V. Римско-Католическ.	908	436	2	4	6	7
VI. Лютеранскаго . . .	895	780	19	26	6	7
VII. Еврейскаго . . . .	257	296	3	»	»	»
VIII. Магометанскаго .	2	»	»	»	»	»
Итого . . .	10599	8564	633	743	1375	1538

Уѣздъ Псковскій.	Уѣздный городъ Островъ.		Уѣздъ Островскій.		Уѣздный городъ Опочка.		Уѣздъ Опочецкій.		
	МУЖ.	ЖЕН.	МУЖ.	ЖЕН.	МУЖ.	ЖЕН.	МУЖ.	ЖЕН.	
71023	76759	1487	1633	62038	64464	1306	1827	48504	51064
1845	1810	»	»	6	5	»	»	11	14
1879	1897	»	»	8	6	19	22	1064	1020
»	»	1	»	»	»	»	»	»	»
48	65	63	49	176	219	52	51	23	22
1358	1257	132	90	602	561	58	48	113	131
3	2	218	212	26	22	150	161	7	10
»	»	1	»	»	»	1	»	»	»
76156	81790	1902	1984	62856	65277	1586	2109	49722	52261

Какихъ вѣроисповѣданій.	Уѣздный гор. Новоржевъ.		Уѣздъ Новоржевскій.		Уѣздный гор. Великіе Луки.	
	МУЖ.	ЖЕН.	МУЖ.	ЖЕН.	МУЖ.	ЖЕН.
I. Православнаго . . .	736	815	40333	42317	2493	3027
II. Единовѣрческаго . . .	23	22	189	190	»	»
III. Раскольниковъ . . .	21	26	659	808	»	»
IV. Армяно-Григоріанскаго . . . . .	»	»	»	»	»	»
V. Римско-Католическ.	15	23	64	67	54	55
VI. Лютеранскаго . . .	26	26	283	316	37	34
VII. Еврейскаго . . . . .	44	28	37	37	160	106
VIII. Магометанскаго . . .	2	»	»	»	»	»
Итого . . .	867	940	41567	43735	2744	3222

Уѣздъ Великолукскій.		Уѣздный городъ Торопецъ.		Уѣздъ Торопецкій.		Уѣздный городъ Холмъ.		Уѣздъ Холмскій.	
МУЖ.	ЖЕН.	МУЖ.	ЖЕН.	МУЖ.	ЖЕН.	МУЖ.	ЖЕН.	МУЖ.	ЖЕН.
41278	43434	2158	2573	26899	29648	2339	2549	27316	29888
91	93	»	»	»	»	»	»	»	»
483	528	»	»	2	4	»	»	»	»
»	»	»	»	»	»	»	»	»	»
115	139	22	16	105	103	20	19	54	51
208	222	107	83	967	1050	41	33	455	422
109	106	152	169	75	66	67	58	81	70
»	»	1	»	»	»	»	»	»	»
42284	44522	2440	2841	27848	30871	2467	2659	27906	30431



Какихъ вѣроисповѣданій.	Уѣздный городъ Порховъ.		Посадъ Сольцы.	
	МУЖ.	ЖЕН.	МУЖ.	ЖЕН.
I. Православнаго . . . . .	1426	1653	1128	1168
II. Единовѣрческаго. . . . .	»	»	423	444
III. Раскольниковъ . . . . .	»	»	881	1209
IV. Армяно-Григоріанскаго . . . . .	»	»	»	»
V. Римско-Католическаго . . . . .	41	37	4	4
VI. Лютеранскаго . . . . .	39	46	7	7
VII. Еврейскаго . . . . .	59	48	18	13
VIII. Магометанскаго . . . . .	»	»	»	»
<b>Итого . . . . .</b>	<b>1565</b>	<b>1784</b>	<b>2461</b>	<b>2845</b>

Порховскій уѣздъ.	Итого въ городахъ.		Итого въ уѣздахъ.		Всего въ губерніи.		
	МУЖ.	ЖЕН.	МУЖ.	ЖЕН.	МУЖ.	ЖЕН.	
55792	59223	23416	24321	372985	396797	396401	421118
85	105	508	537	2227	2217	2735	2754
8219	1024	1399	1399	12310	12482	13334	13881
»	»	2	»	»	»	2	»
60	55	1187	701	645	721	1832	1422
278	274	1367	1180	4264	4233	5631	5413
12	7	1128	1091	350	320	1478	1411
»	»	7	»	»	»	7	»
<b>64442</b>	<b>67883</b>	<b>28639</b>	<b>29229</b>	<b>392781</b>	<b>416770</b>	<b>421420</b>	<b>445995</b>

Сравненіе общихъ итоговъ съ таковыми же 1868 года даетъ слѣдующіе результаты:

Наименованіе вѣроисповѣданій.	Число жителей обоого пола.		Болѣе или менѣе.
	Въ 1868 г.	Въ 1878 г.	
I. Православнаго . . . . .	689041	817519	+128478
II. Единовѣрческаго . . . . .	4310	5489	+1179
III. Раскольниковъ . . . . .	12852	27215	+14363
IV. Армяно-Григоріанскаго . . . . .	•	2	+2
V. Римско-Католическаго . . . . .	2484	3254	+770
VI. Лютеранскаго . . . . .	4172	11044	+6872
VII. Еврейскаго . . . . .	1512	2889	+1377
VIII. Магометанскаго . . . . .	9	7	—2
<b>Итого . . . . .</b>	<b>714380</b>	<b>867419</b>	<b>+153041</b>

## ДВИЖЕНИЕ НАСЕЛЕНИЯ

ПСКОВСКОЙ ГУБЕРНИИ ВЪ 1878 ГОДУ.

### а) Родившіеся:

Число родившихся въ Псковской губерніи въ 1878 году  
всѣхъ вѣроисповѣданій

Изъ нихъ: мужскаго пола . . . . . 20914  
женскаго — . . . . . 20064

Въ частности по городамъ и уѣздамъ число родившихся  
представляетъ слѣдующая таблица:

	Законно-рожденныхъ.		Незаконно-рожденныхъ.		В С Е Г О.		
	МУЖ.	ЖЕН.	МУЖ.	ЖЕН.	МУЖ.	ЖЕН.	ОБ. П.
Въ городахъ:							
Псковъ . . . . .	235	210	39	41	274	251	525
Островъ . . . . .	60	50	11	—	71	50	121
Опочкѣ . . . . .	84	70	5	7	89	77	166
Новоржевѣ . . . . .	20	19	7	5	27	24	51
Великихъ Лукахъ . . . . .	52	63	9	7	61	70	131
Торопцѣ . . . . .	87	111	9	6	96	117	213
Холмѣ . . . . .	101	109	5	5	106	114	220
Порховѣ . . . . .	77	75	7	4	84	79	163
Пригородъ Печерахъ . . . . .	25	18	1	—	26	18	44
Посадъ Александровск. . . . .	43	48	2	2	45	50	95
Посадъ Сольцахъ . . . . .	80	88	58	61	138	149	287
Итого . . . . .	864	861	153	138	1017	999	2017
Въ уѣздахъ:							
Псковскомъ . . . . .	3791	3557	155	158	3946	3715	7661
Островскомъ . . . . .	2838	2842	60	54	2898	2896	5794
Опочецкомъ . . . . .	2521	2248	82	85	2603	233	4936
Новоржевскомъ . . . . .	2079	1928	84	87	2163	2015	4178
Великолукскомъ . . . . .	2069	2053	127	98	2196	2151	4347
Торопецкомъ . . . . .	1429	1385	52	69	1481	1454	2935
Холмскомъ . . . . .	1519	1480	34	46	1553	1526	3079
Порховскомъ . . . . .	2551	2480	506	494	3057	2074	6031
Итого . . . . .	18797	17973	1100	1091	19897	19064	38961

По времени года родившихся было въ городахъ и уѣздахъ

	Законно-рождаемыхъ.		Незаконнорожденныхъ.		В С Е Г О.				
	МУЖ.	ЖЕН.	МУЖ.	ЖЕН.	МУЖ.	ЖЕН.	ОБ. П.		
Мартъ . . .	1733	1693	110	110	1843	1803	3646	Весною.	9803
Апрѣль . . .	1518	1593	90	87	1608	1680	3288		
Май . . .	1393	1298	97	81	1490	1379	2869		
Июнь . . .	1545	1432	93	82	1638	1514	3152	Лѣтомъ.	9608
Июль . . .	1648	1528	107	96	1755	1624	3379		
Августъ . . .	1463	1424	94	96	1557	1520	3077		
Сентябрь . . .	1335	1209	86	86	1421	1295	2716	Осенью.	10018
Октябрь . . .	1789	1671	138	98	1927	1769	3696		
Ноябрь . . .	1725	1688	99	94	1824	1782	3606		
Декабрь . . .	1069	998	83	104	1152	1102	2254	Зимой.	11345
Январь . . .	2468	2340	159	119	2627	2459	5086		
Февраль . . .	1903	1890	103	109	2006	1999	4005		
<b>Итого .</b>	<b>19589</b>	<b>18764</b>	<b>1259</b>	<b>1162</b>	<b>20848</b>	<b>19926</b>	<b>40774</b>		

**ОСОБО ВЪ ГОРОДАХЪ:**

	Законно-рожденныхъ.		Незаконно-рожденныхъ.		В С Е Г О.			
	МУЖ.	ЖЕН.	МУЖ.	ЖЕН.	МУЖ.	ЖЕН.	ОБ.П.	
Мартъ . . . . .	73	92	8	12	81	104	185	Весною.
Апрѣль . . . . .	59	78	15	6	74	84	158	
Май . . . . .	61	60	11	8	72	68	140	
Іюнь . . . . .	84	78	14	8	98	86	184	Лѣтомъ.
Іюль . . . . .	81	71	12	10	93	81	174	
Августъ . . . . .	69	65	14	10	83	75	158	
Сентябрь . . . . .	51	47	8	9	59	56	115	Осенью.
Октябрь . . . . .	93	68	21	16	114	84	198	
Ноябрь . . . . .	76	80	7	9	83	89	172	
Декабрь . . . . .	53	53	11	20	64	73	137	Зимой.
Январь . . . . .	92	89	20	13	112	102	214	
Февраль . . . . .	68	76	9	18	77	94	171	
<b>Итого . . . . .</b>	<b>860</b>	<b>857</b>	<b>150</b>	<b>139</b>	<b>1010</b>	<b>996</b>	<b>2006</b>	

ВЪ УѢЗДАХЪ БЕЗЪ ГОРОДОВЪ:

	Законно-рожденныхъ.		Не законно-рожденныхъ.		В С Е Г О.				
	МУЖ.	ЖЕН.	МУЖ.	ЖЕН.	МУЖ.	ЖЕН.	ОБ. П.		
Мартъ . . . . .	1660	1601	102	98	1762	169	3461	Весною.	9320
Апрѣль . . . . .	1459	1515	75	81	1534	1596	3130		
Май . . . . .	3332	1238	86	73	1418	1311	2729		
Июнь . . . . .	1461	1354	79	74	1540	1428	2968	Лѣтомъ.	9092
Июль . . . . .	1567	1457	95	86	1662	1543	3205		
Августъ . . . . .	1394	1359	80	86	1474	1445	2919		
Сентябрь . . . . .	1284	1162	78	77	1362	1239	2601	Осенью.	9533
Октябрь . . . . .	1696	1603	117	82	1813	1685	3498		
Ноябрь . . . . .	1649	1608	92	85	1741	1693	3434		
Декабрь . . . . .	1016	945	72	84	1088	1029	2117	Зимой.	10823
Январь . . . . .	2376	2251	139	106	2515	2357	4872		
Февраль . . . . .	1835	1814	94	91	1929	1905	3834		
<b>Итого . . . . .</b>	<b>18729</b>	<b>17907</b>	<b>1109</b>	<b>1023</b>	<b>19838</b>	<b>18930</b>	<b>38768</b>		

### б) Умершие.

Число умершихъ въ Псковской губерніи въ 1878 году всѣхъ вѣроисповѣданій было 31427 душъ обоего пола, 16,016 мужескаго и 15,411 женскаго.

Въ частности въ городахъ уѣздахъ число умершихъ представляетъ слѣдующая таблица.

Названіе городовъ, пригородовъ, посадовъ и уѣздовъ.	Число умершихъ.		
	Муж.	Жен.	Об. п.
Г. Псковъ . . . . .	345	284	629
Пригородъ Печеры . . . . .	28	28	56
Посадъ Александровскій . . . . .	54	57	111
Псковскій уѣздъ . . . . .	3280	3126	6406
Итого. . . . .	3707	3495	7202
Г. Островъ . . . . .	77	42	119
Островскій уѣздъ . . . . .	1970	1808	3778
Итого. . . . .	2047	1850	3897
Г. Опочка . . . . .	79	65	144
Опочецкій уѣздъ . . . . .	1599	1500	3099
Итого. . . . .	1678	1565	3243
Г. Новоржевъ . . . . .	17	23	40
Новоржевскій уѣздъ . . . . .	1512	1511	3023
Итого. . . . .	1529	1534	3063
Г. Великіе-Луки . . . . .	42	44	86
Великолукскій уѣздъ . . . . .	1686	1658	3344
Итого. . . . .	1728	1702	3430
Г. Торопецъ . . . . .	109	101	210
Торопецскій уѣздъ . . . . .	1262	1306	2568
Итого. . . . .	1371	1407	2778
Г. Холмъ . . . . .	96	92	188
Холмскій уѣздъ . . . . .	1266	1246	2512
Итого. . . . .	1362	1338	2700
Г. Порховъ . . . . .	95	74	169
Посадъ Сольцы . . . . .	93	100	193
Порховскій уѣздъ . . . . .	2406	2346	4752
Итого. . . . .	2594	2520	5114
Итого въ городахъ. . . . .	1035	910	1945
— — уѣздахъ. . . . .	14981	14501	29482
Всего въ губерніи . . . . .	16016	15411	31427

ЧИСЛО УМЕРШИХЪ ПО ВОЗРАСТАМЪ.

Можже года.	Отъ 1 года до 5 лѣтъ	Въ городахъ.	Въ уѣздахъ.		Всего въ губерни				
			М.	Ж.	М.	Ж.			
386	366	752	6685	5816	12501	7071	6182	13253	
140	151	291	2670	2719	5389	2810	2870	5680	
21	40	61	532	505	1037	553	545	1098	
5	13	27	228	257	485	242	270	512	
10	7	25	236	253	489	254	260	514	
15	20	60	182	211	393	222	231	453	
20	22	64	253	254	509	297	276	573	
25	23	50	218	267	485	215	290	535	
31	23	66	281	322	603	315	354	669	
35	31	66	364	398	762	399	429	828	
40	23	65	330	321	651	372	314	716	
45	27	73	538	524	1062	584	551	1135	
50	27	65	533	637	1170	571	661	1235	
55	27	65	555	609	1164	593	636	1229	
60	27	68	431	533	966	457	577	1031	
65	42	68	415	418	833	452	449	901	
70	31	68	276	246	531	302	258	560	
75	12	38	146	124	270	161	133	294	
80	9	24	76	56	132	82	62	144	
85	6	12	15	20	35	13	20	33	
90	1	2	6	8	14	20	9	16	
95	1	2	1	1	2	1	1	2	
Свѣдѣнiе	100 лѣтъ								
Итого.	1032	910	1942	14984	14501	29485	16016	15411	23147



ПО ВРЕМЕНИ ГОДА УМЕРШИХЪ БЫЛО.

	Въ городахъ.			Въ уѣздахъ.			Всего въ губерніи		
	М.	Ж.	Об.п.	М.	Ж.	Об.п.	М.	Ж.	Об.п.
Въ Мартѣ	119	87	206	1324	1307	2631	1443	1394	2837
» Апрель	71	94	165	1395	1294	2689	1466	1388	2854
» Май	83	93	176	1205	1126	2331	1288	1219	2507
» Июнь	90	79	169	1354	1270	2624	1444	1349	2793
» Июль	87	76	163	1491	1438	2929	1578	1514	3092
» Августъ	92	68	160	1437	1354	2791	1529	1422	2957
» Сентябрь	78	50	128	1079	1050	2129	1157	1100	2257
» Октябрь	71	55	126	1026	941	1967	1097	996	2093
» Ноябрь	75	59	134	935	948	1883	1010	1007	2017
» Декабрь	65	71	136	920	901	1821	985	972	1957
» Январь	114	93	207	1601	1642	3243	1715	1735	3450
» Февраль	87	85	172	1217	1230	2447	1304	1315	2619
Итого	1032	910	1942	14984	14501	29485	16016	15411	31427

Средній возрастъ смертности или средняя долговѣчность

	Въ 1873 г.		Въ 1874 г.	
	Для муж.	Для жен.	Для муж.	Для жен.
<i>Г</i>				
<i>Въ городахъ:</i>				
Псковъ . . . . .	26,0	28,5	28,2	24,3
Островъ . . . . .	24,9	30,7	32,2	36,3
Опочкѣ . . . . .	24,0	20,0	30,1	34,8
Новоржевѣ . . . . .	32,2	33,0	29,1	29,1
Великихъ-Лукахъ . . . . .	28,2	29,4	30,1	31,6
Торопцѣ . . . . .	32,9	35,5	21,0	32,3
Холмѣ . . . . .	17,8	18,9	24,2	31,3
Порховѣ . . . . .	29,6	23,6	33,2	31,5
Посадѣ Сольцахъ . . . . .	19,4	22,3	19,8	31,6
<i>Въ уездахъ:</i>				
Псковскомъ . . . . .	17,2	19,0	19,3	20,0
Островскомъ . . . . .	16,3	17,0	17,4	17,4
Опочецкомъ . . . . .	18,7	20,7	18,1	22,3
Новоржевскомъ . . . . .	19,1	20,2	18,3	20,9
Великолукскомъ . . . . .	17,4	20,1	16,7	18,8
Торопецкомъ . . . . .	24,4	21,8	11,0	13,0
Холмскомъ . . . . .	16,8	19,6	12,2	14,5
Порховскомъ . . . . .	16,0	18,3	20,0	22,9
<b>Всего въ губерніи</b>	<b>19,1</b>	<b>19,8</b>	<b>17,7</b>	<b>19,4</b>

по свидѣніямъ о возрастѣ умершихъ за 1873—1878 гг.

Въ 1875 г.		Въ 1876 г.		Въ 1877 г.		Въ 1878 г.		Средній выводъ.	
Для муж.	Для жен.	Для муж.	Для жен.	Для муж.	Для жен.	Для муж.	Для жен.	Для муж.	Для жен.
<i>О Д Ы.</i>									
35,1	23,1	26,1	22,9	26,6	29,8	19,0	14,3	26,8	23,8
29,5	32,2	33,0	33,9	30,4	26,4	30,0	27,1	30,0	31,1
32,5	27,0	27,9	20,8	21,1	27,5	31,1	27,0	27,7	26,1
24,7	49,0	19,0	45,0	35,5	42,9	19,9	21,6	26,8	36,7
22,1	29,9	30,1	34,1	22,0	27,8	34,9	26,2	27,9	29,8
21,3	28,3	26,2	35,6	28,3	29,7	34,1	24,5	27,3	30,9
24,3	22,5	16,9	21,7	19,1	19,7	22,0	16,0	20,7	21,6
27,7	32,9	33,0	28,7	28,4	29,0	25,1	27,5	29,5	28,7
30,5	24,4	20,7	19,3	23,2	20,1	27,4	24,8	23,5	23,7
								26,6	28,0
20,9	21,8	19,5	21,3	17,6	19,2	17,8	18,9	18,7	20,0
20,4	20,5	21,5	20,7	17,7	18,0	18,0	19,1	18,5	18,7
18,3	19,0	18,8	20,5	18,2	20,4	18,2	26,2	18,3	21,5
18,3	19,5	20,5	23,6	20,6	21,2	19,7	18,9	19,1	20,7
16,6	18,5	15,8	17,8	18,0	20,0	19,1	21,3	17,2	19,4
13,6	15,8	16,6	22,5	21,8	24,6	18,6	22,4	17,3	20,0
14,0	15,5	18,6	20,8	19,5	19,9	16,7	17,2	16,3	17,9
20,4	22,4	21,2	22,2	18,0	19,3	21,0	22,9	19,4	21,3
								18,1	19,9
18,7	20,1	19,7	21,4	18,9	20,2	23,0	23,5	19,5	20,7





Отъ 83 лѣтъ до 84 лѣтъ . . . . .	96	73	0,9	0,7
— 84 — — 85 — . . . . .	126	95	0,12	0,9
— 85 — — 86 — . . . . .	75	69	0,07	0,07
— 86 — — 87 — . . . . .	51	46	0,05	0,04
— 87 — — 88 — . . . . .	52	36	0,05	0,03
— 88 — — 89 — . . . . .	30	25	0,02	0,02
— 89 — — 90 — . . . . .	71	65	0,07	0,05
— 90 — — 91 — . . . . .	37	19	0,03	0,01
— 91 — — 92 — . . . . .	13	7	0,01	0,00
— 92 — — 93 — . . . . .	16	10	0,01	0,01
— 93 — — 94 — . . . . .	7	10	0,00	0,01
— 94 — — 95 — . . . . .	17	22	0,01	0,02
— 95 — — 96 — . . . . .	11	11	0,01	0,01
— 96 — — 97 — . . . . .	11	4	0,01	0,00
— 97 — — 98 — . . . . .	3	6	0,00	0,00
— 98 — — 99 — . . . . .	4	3	0,00	0,00
— 99 — — 100 — . . . . .	15	25	0,01	0,02
Выше 100 лѣтъ . . . . .	16	13	0,01	0,01
Итого . . . . .	100943	97016	9972	9935

*Примѣчаніе.* Способъ вычисленія слѣдующій: количество за 7 лѣтъ, представляемое въ нашей таблицѣ % отношеніемъ къ воображаемой величинѣ—итогу пережившихъ всѣ возрасты, къ сему отношеніе ставится искомое въ цифрѣ мужскаго или на 1877 г. стр. 24—29) и 1877 г. (Пам. книжка на 1879 г.

Такимъ образомъ, относительно возраста 21—22 л. въ муж. ву къ отбыванію воинской повинности въ 1877 году, по отчету 7068 человекъ).

0,48	0,39	105	83	188	108	86	194
0,36	0,30	79	64	143	81	66	147
0,29	0,23	63	48	111	65	50	115
0,24	0,19	52	40	92	54	42	96
0,19	0,16	47	33	80	42	35	77
0,17	0,14	31	29	60	38	31	69
0,10	0,09	22	19	41	22	19	41
184272	199133	405981	428088	834069	416517	441317	857824

пережившихъ извѣстный возрастъ изъ числа всѣхъ умершихъ этого количества къ итогу умершихъ,—ставится въ отношеніе представляемому въ таблицѣ итогомъ %; въ пропорціональное женскаго населенія за 1875 г. (Пам. книжка Псковской губерніи стр. 8—13) годы.

полъ, въ 1877 году ж:  $416519 = 32,07\%$   $1842,72\% = 7247$  (призы губернскаго по воинской повинности Присутствія подлежало

**в) Браки.**

Всѣхъ браковъ въ 1878 году было 6094; въ частности число браковъ по городамъ и уѣздамъ представляетъ слѣдующая таблица:

Въ городахъ:							Число браковъ.
Въ Псковѣ	-	-	-	-	-	-	100
» Пригородѣ Печерахъ	-	-	-	-	-	-	7
» Посадѣ Александровскомъ	-	-	-	-	-	-	12
» Островѣ	-	-	-	-	-	-	17
» Опочкѣ	-	-	-	-	-	-	40
» Новоржевѣ	-	-	-	-	-	-	5
» Великихъ Лукахъ	-	-	-	-	-	-	21
» Торопцѣ	-	-	-	-	-	-	32
» Холмѣ	-	-	-	-	-	-	32
» Порховѣ	-	-	-	-	-	-	20
» Посадѣ Сольцахъ	-	-	-	-	-	-	50
<b>Итого</b>							<b>338</b>
Въ уѣздахъ:							
Въ Псковскомъ	-	-	-	-	-	-	1089
» Островскомъ	-	-	-	-	-	-	909
» Опочецкомъ	-	-	-	-	-	-	888
» Новоржевскомъ	-	-	-	-	-	-	665
» Великолуцкомъ	-	-	-	-	-	-	587
» Торопецкомъ	-	-	-	-	-	-	444
» Холмскомъ	-	-	-	-	-	-	439
» Порховскомъ	-	-	-	-	-	-	754
<b>Итого</b>							<b>5775</b>

Свѣдѣнія о числѣ браковъ въ 1878 году по времени года и по семейному состоянію брачующихся въ городахъ и уѣздахъ.

М ѣ с я ц ы.	Общее число браковъ.	Въ томъ числѣ.			
		Холо- стыхъ со вдо- вами.	Холо- стыхъ дѣ- вицамъ.	Вдов- цевъ съ дѣ- вицамъ.	Вдов- цевъ со вдо- вами.
Въ Январѣ . . . . .	1606	1384	36	131	55
» Февралѣ . . . . .	2289	1997	50	180	62
» Мартѣ . . . . .	8	7	»	1	»
» Апрельѣ . . . . .	176	96	13	40	27
» Маѣ . . . . .	252	159	11	56	26
» Июньѣ . . . . .	145	97	1	33	14
» Июльѣ . . . . .	205	130	12	36	27
» Августѣ . . . . .	65	48	7	4	6
» Сентябрьѣ . . . . .	133	98	8	17	10
» Октябрьѣ . . . . .	613	488	19	77	29
» Ноябрьѣ . . . . .	597	478	26	60	33
» Декабрьѣ . . . . .	5	4	1	»	»
<b>Итого.</b> . . . . .	<b>6094</b>	<b>4986</b>	<b>181</b>	<b>635</b>	<b>289</b>







В Е Л И К О Л У Ц К И Й Т О Р О П Е Ц К И Й

I. Г. Великая Луки.

Спасолинская.  
Богородицкая.  
Липецкая.  
Серебеницкая.  
Лосевская.

Сел. Золотково 1 1/2 в. 13871 7800  
— Брюхново 12 в. 5162 1771  
— Пласино 20 в. 8241 2687  
Сельцо Жегалово 25 6779 3340

II. Сел. Новоселье 27 вер.

Максимовская.  
Загарская.  
Бологовская.  
Новская.  
Горицкая.

Сел. Амосово, Горочани тожъ 3 в. 9524 2721  
Сел. Максимово 7 в. 5900 2332  
Дер. Мишково. 6988 3378  
— Проритицы. 5256 2668  
— Волосаново. 6367 3111

III. С. Медвѣдовъ 62 вер.

Дроздовская.  
Овсицкая.  
Михайловская.  
Медвѣдовская.  
Дунянская.  
Миритницкая.  
Вязовская.

Близь почт. станц. Горки 18 вер. 7331 2350  
Сел. Сонино 45 в. 7647 4493  
Сел. Овсицы 25 в. 5131 2001  
П. Михайловск. 27 в. 7516 4072  
Сел. Петровское 65 в. 6209 3718  
Сел. Стешино 51 в. 7571 3647  
Село Миритницы 61 вер. 8065 4090  
Сельц. Скоково 70 в. 20275 9444

I. Сел. Мелхново 12 вер.

Старинская.  
Вехоновская.  
Бвницкая.  
Турская.  
Гуровская.  
Неворожская.  
Пожинская.  
Понизовская.

Пог. Старина 40 в. 8218 4521  
— Вехоново 30 в. 6524 2161  
— Бвницы 40 в. 6051 2066  
— Турь 55 вер. 7366 1947  
Гор. Городецъ. 6347 2033  
П. Хотилицы 25 в. 6327 2930  
Сел. Крестъ 17 в. 10915 2902  
— Васильково 12 в. 4695 1622

II. С. Покровское 23 вер.

Прилудская.  
Платиченская.  
Ломовская.  
Встеселовская.  
Сиверская.  
Баранецко-Озерецкая.  
Клинская.  
Хворостьевская.  
Туровская \*).

Пог. Прилукъ 55 в. 5025 1522  
— Платично 32 в. 5928 287  
— Ломы 52 вер. 5828 1835  
— Встеселово 71 в. 5313 1585  
Дер. Никитино 91 в. 4949 1593  
Сельц. Новинское 40 вер. 11719 3272  
Пог. Клинъ 40 в. 8421 2839  
— Рѣчку 8 в. 4154 1132  
1761 687

\* ) Первая часть этой волости — въ I станѣ.

187836  
63623  
129541  
34026

2179	153	1256	337	283	127	1055	961	963	133	19610	9509
12035	949	232	»	2518	423	1984	190	649	107	22581	3440
12381	829	482	30	406	57	1841	304	285	44	23638	3951
16445	1040	»	»	309	69	519	85	340	84	24392	4619
15162	148	1137	»	83	3	3510	208	8425	90	38741	3171
13080	723	1690	58	324	21	3365	163	621	136	24980	3433
8553	1064	596	30	1149	187	1530	195	437	118	19253	4972
6060	664	452	66	570	136	844	151	371	58	13553	3743
6561	573	»	»	488	75	3499	503	597	116	17513	4378
14217	1514	2055	142	347	75	506	115	379	139	24835	4336
5928	843	»	»	181	49	1023	167	414	123	15195	5676
19934	564	28	2	143	60	1389	122	3985	79	30610	2828
7921	851	51	25	166	45	830	193	101	48	16585	5234
5463	807	»	»	740	161	1427	167	136	76	13976	4929
13900	1119	1	»	494	113	469	54	277	126	22713	5059
7205	699	82	24	820	197	4134	545	622	123	20929	5678
»	»	»	»	»	»	196	45	1223	227	21693	9716
167024	12540	8062	714	9021	1798	28121	4168	19825	1817	370447	84760
15197	458	156	»	1122	110	895	33	524	47	26113	2170
20026	432	»	»	1033	142	851	66	252	72	28685	2874
9805	294	»	»	1694	180	948	183	309	140	18808	2863
22540	851	10145	53	6406	150	852	69	966	117	48276	2187
5697	430	971	49	633	100	1035	62	415	52	15098	2726
16594	514	740	21	2508	173	2026	161	257	103	28452	3903
15314	769	1341	96	376	103	787	209	387	119	29121	4199
22031	527	828	66	594	73	367	23	93	53	28609	2364
10196	137	8442	82	1382	124	328	12	1716	34	27090	1911
25084	558	»	»	1924	151	941	147	1389	103	35262	3339
9352	408	12400	125	517	92	1270	120	1064	194	30430	2775
7804	451	»	»	1536	294	2885	356	921	126	18459	2813
9402	577	»	»	1242	233	777	76	309	79	16679	2559
18144	834	2666	»	6671	309	4015	307	365	110	43581	4833
11641	286	»	»	1448	102	1760	204	1214	149	24454	3581
10937	253	176	3	946	66	201	35	283	47	16698	1536
5865	255	350	18	546	40	724	46	120	38	9367	1085
225659	7266	28215	514	34948	2442	19762	2109	10584	1583	448709	47940

И И С С Д О Х	I. Дер. Со- ви 15 в.	Макарово-Темно- борская. Николо-Хлавиц- кая. Троице-Хлавице- Зуевская. Троице-Хлавиц. Нвмчиновская. СпасоКлинско-До- конская. Цевельская. Полистовско-Рат- чинская.	Дер. Ильинская 32 в. Пог. Николо-Хла- вицкий 60 в.	4002 1078 5934 2080	
		Пог. Зуево 25 в. Дер. Подберезье 47 в. — Гришино 62 в. — Южово 60 в. — Ствольно 80 в. — Ручьи 100 в.	9168 3059 7922 4810 8342 1852 9549 4004 2708 1379 6064 3393		
	II. Сел. Ан- сеново 50 в.	Ратно-Каменская Тухомицко-Пу- жакинская. Русаново-Дань- ковская. Лучано-Бросенск Жуково-Торопац- кая. Балагово-Нагов- ская.	Пог. Каменка 25 в. С. Пахирино 40 в. — Аксеново 50 в. Дер. Рябницы 75 в. Пог. Торопаць 80 в. С. Жоготово 55 в.	7796 1967 5495 3195 7844 1929 5656 2509 6714 1728 4551 2774	
	III. Сел. Бв- лово.	Медовская. Ельно-Ровенская. Загарско-Ввто- шинская. Заходомско-Сто- лопенская. Яжново Каницев- ская. Галибице-Нвмчи- новская. Княжесельско- Бончаровская.	Дер. Залъсье 4 в. Пог. Ровное 34 в. Дер. Подберезнико- во 47 вер. Дер. Прокшино 44 в. — Крыпино 60 в. Пог. Галибицы 60 в. — Князьи Села 55	6065 3393 4840 1791 4857 3571 1986 1217 4157 1256 6693 1838 4928 2011	
				125271 50818	
	I. Сел. Со- рокино 53 в.	Сорокинская. Вышегородская. Горомулинская. Пажеревичская. Городовицкая. Хохловская.	С. Сорокино 53 в. П. Вышегородъ 30 в. С. Занево 30 в. П. Пажеревичы 36 в. — Городовиць 55 в. С. Хохлово 57 в.	16680 9851 6038 4184 9863 5445 21887 8268 9826 5908 8521 5495	

10493	315	3810	33	2048	147	2637	134	2015	1129	25006	2836
7322	47	»	»	»	»	1945	182	574	19	15774	2278
15530	129	»	»	745	89	1238	42	74	40	26755	3359
2000	»	»	»	273	6	77	19	4426	93	14698	4928
857	359	»	»	»	»	»	»	3600	42	12799	2253
8843	470	»	»	58	10	487	34	10228	40	29166	4558
15499	171	3700	60	71	12	949	35	863	25	28289	1676
8904	99	2063	»	124	»	1839	149	582	54	19576	3696
9616	397	1413	»	1403	125	748	74	225	65	21201	2628
5355	186	150	»	282	52	728	54	236	32	12246	3519
11881	623	»	»	834	189	907	142	1851	138	23317	3021
10207	366	979	18	956	83	1380	142	180	63	19258	3180
15246	384	»	»	1011	42	438	45	98	62	23507	2263
11798	420	»	»	195	30	1170	104	852	60	18555	3388
18806	519	2112	22	1267	115	4913	243	1168	71	34326	4363
9732	552	»	»	798	52	645	80	164	45	16178	2520
6929	176	24	»	758	39	315	64	97	70	12980	3920
6826	388	»	»	550	139	206	78	91	29	9659	1876
7546	326	419	»	289	44	138	45	2118	50	14665	1721
33853	567	1692	32	1140	71	2252	214	1370	130	47000	2852
12696	457	41	1	202	55	222	34	878	97	18923	2655
229939	6946	16403	166	13004	1300	23232	1914	31145	2345	448991	63489
5930	799	764	40	513	228	2516	472	2138	265	28641	11655
7242	923	433	140	318	71	1677	199	161	54	15869	5571
3534	315	57	14	216	100	2593	528	781	145	17044	6747
4230	450	721	136	60	45	2248	867	60	38	29200	9804
20231	1019	505	29	102	47	588	112	60	50	31312	7165
14237	977	76	50	292	85	2860	781	112	39	26107	7427

С В О Х Г О И	II. Сел. Го- лицыны Горы 24.	Шушеловская.	С. Шушелово 85 в.	4857	2441
		Лихачевская.	— Лихачевка 35 в.	7587	6155
		Межницкая.	-- Межникъ 25 в.	6456	4811
		Бѣльская.	— Бѣлая 30 вер.	9495	5633
		Глазковская.	— Глазково 20 в.	7393	6287
		Дновская.	— Дно 25 в.	7466	4785
		Опекская.	— Боровичи.	11806	6033
		Березовская.	— Береза 36 в.	5254	2473
		Горушкинская.	— Горушка 29 в.	4612	3072
		Запольская.	— Илемно 27 в.	8874	6635
		Егольская.	— Егольско 36 в.	7117	6576
		Кривухинская.	— Кривуха 34 в.	6565	3892
		Куровская.	— Курово 42 в.	6150	4518
		Горская.	— Подлужье 46 в.	4233	2134
	III. С.Бѣш- ковичи 12 в.	Ручьевская.	Сел. Ручьи 35 в.	5496	2535
		Богородицкая.	Дер. Путилово 21 в.	8065	3068
		Дубровенская.	Сел. Деревково 22 в.	7936	2395
		Требешницкая.	— Требешницы 7	10288	6077
		Ясенская.	Пог. Ясень 18 вер.	7518	4489
		Дубенская.	Сел. Дубни 22 в.	7917	3742
		Макаековборск.	Сел. Макаековъ Боръ 16 вер.	5997	4738
		Березская.	Сел. Березки 12 в.	9662	6904
		Рельбицкая.	— Рельбицы 57 в.	6878	6475
		Ретенская.	— Ретно 50 в.	7367	5547
II. Солецкій участокъ въ Посадѣ Сольцѣ.	Межницкая *).		2165	1454	
			242451	150081	
Всего по губернии			1452295	652175	
*) Первая часть этой волости въ 1 станѣ.			1452295	652175	

Примѣчаніе 1. Свѣдѣнія, показанныя въ этой таблицѣ, по н землевладѣніяхъ, выполнявшихся волостными правленіями и

Примѣчаніе 2. Квадратное измѣреніе уѣздовъ по этой жаго (см. Нам. Кн. на 1877 г. отд. 2, стр. 10) на 564008 дес. 22,0%, Великолуцкому 18,3%, Порховскому 18,4%, Новоржев-скому 4,7%.

19313	946	780	90	250	25	4984	570	37	34	30221	4106
8513	1492	1414	393	2005	658	2330	777	1899	139	23748	9614
3869	1484	952	413	»	»	734	397	645	341	12656	7446
3202	958	1453	483	215	70	285	155	266	108	14916	7408
328	463	828	281	257	148	1518	587	71	54	13095	7820
5628	1189	443	79	161	55	1624	564	67	41	14389	6734
3331	326	780	100	9	5	2660	334	396	37	18982	5836
6416	844	415	51	473	144	244	82	168	46	12970	3640
1877	330	351	55	73	149	527	173	48	15	8151	3794
1757	249	3518	1411	630	198	1162	462	390	171	16331	9186
90	30	7916	2110	642	182	803	159	36	33	16604	9090
3658	136	2891	295	282	118	2348	921	79	57	15823	5519
5675	1140	848	551	186	100	1041	196	971	324	14871	6629
9594	531	3131	227	213	34	2136	289	400	65	19707	3280
13042	759	»	»	215	58	184	59	1546	49	20483	3460
5111	388	»	»	26	9	974	101	506	81	14682	3647
3534	231	»	»	12	8	37	11	6927	352	11557	2997
10728	1405	»	»	214	32	9	6	96	30	21305	7550
4170	977	»	»	»	»	35	13	209	63	11932	5542
3474	454	5400	330	193	104	1010	257	59	35	18053	4922
3326	761	»	»	34	15	94	24	75	45	9526	4583
7153	1240	»	»	88	47	276	91	134	105	17313	8387
5758	732	435	158	1019	619	587	419	922	152	15578	8555
4093	50	3942	288	33	18	825	382	212	105	16472	6390
351	90	»	»	»	»	»	»	42	24	2558	1568
192094	21889	38053	7542	9394	3372	37874	9963	19421	3100	540287	192947
1198662	89592	146396	17157	104639	17660	368493	63296	136279	15764	3398417	855644

черпнуты изъ вопросныхъ листковъ о населенныхъ пунктахъ гг. землевладѣльцами въ 1877 году.

таблицъ представляетъ разность съ измѣреніемъ Г. Стрельбиц-или на 11,2%, по Холмскому уѣзду на 30,6%, Торопецкому скому 11,0%, Островскому 10,5%, Псковскому 7,5% и Опочец-

## Финансы Псковской губернии въ 1878 г.

Во всѣхъ кассахъ Министерства Финансовъ къ 1878 году состояло въ наличности суммъ (золота, серебра, мѣди, кредитныхъ билетовъ и процентныхъ бумагъ) 915383 р. 18 коп.

Въ томъ числѣ:

Государственныхъ доходовъ . . . . .	236109 р. 96 к.
Спеціальныхъ средствъ . . . . .	36758 — 11 —
Партикулярныхъ суммъ . . . . .	642515 — 11 —

Въ теченіе 1878 года въ Казначейства поступило суммъ: 9419933 р. 20 коп.

Въ томъ числѣ:

Государственныхъ доходовъ . . . . .	6762748 р. 22 к.
Спеціальныхъ средствъ . . . . .	169358 — 45 —
Партикулярныхъ суммъ . . . . .	2487826 — 53 —

Въ теченіе 1878 года отпущено Казначействами: 9420783 р. 32 коп.

Въ томъ числѣ:

Государственныхъ доходовъ . . . . .	6773543 р. 83 к.
Спеціальныхъ средствъ . . . . .	169408 — 22 —
Партикулярныхъ суммъ . . . . .	2477831 — 27 —

Затѣмъ къ 1879 году въ кассахъ Министерства Финансовъ оставалось 914533 р. 6 коп.

Въ томъ числѣ:

Государственныхъ доходовъ . . . . .	225314 р. 35 к.
Спеціальныхъ средствъ . . . . .	36708 — 34 —
Партикулярныхъ суммъ . . . . .	652510 — 37 —

Въ частности обороты кассы представляются въ слѣдующемъ видѣ:

НАЗВАНІЕ КАССЫ	Остывающ.		Поступило.		Итого.		Видно.		Остатокъ.	
	Руб.	К.	Руб.	К.	Руб.	К.	Руб.	К.	Руб.	К.
Псковская . . . . .	572,427	71	4,806,333	7	5,378,760	78	4,840,114	65	538,646	13
Островская . . . . .	79,557	>	955,764	56	1,035,321	56	957,099	37	78,222	19
Опочецкая . . . . .	28,158	25	645,688	30	673,846	55	625,164	73	48,681	82
Новоржевская . . . . .	28,306	13	589,316	17	617,622	30	586,950	78	30,671	52
Беликолуцкая . . . . .	90,837	8	784,721	80	875,558	88	786,184	33	89,374	55
Торопецкая . . . . .	23,330	3	417,879	39	441,209	42	419,387	53	21,821	89
Холмская . . . . .	28,705	57	323,893	54	352,599	11	322,635	45	29,963	66
Порховская . . . . .	64,061	41	896,336	37	960,397	78	883,246	48	77,151	30
Итого . . . . .	915,383	18	9,419,933	20	10,335,316	38	9,420,783	32	914,533	6

Суммы, значущіяся по кассамъ поступившими въ дѣйстви-  
тельный государственный доходъ, расходуются на слѣдующія  
части:

Доходовъ въ счетъ смѣты 1877 года . . . . .	51229	р.	72	к.
— — — — — 1878 — . . . . .	3340280	—	11	—
— — — — — 1879 — . . . . .	1747	—	91	—
	<hr/>			
	3393327	—	74	—

Этотъ доходъ составляется изъ слѣдующихъ статей:

1) Подати . . . . .	864756	р.	85	к.
2) За право торговли . . . . .	112594	—	81	—
3) Питейный . . . . .	1992840	—	1	—
4) Акцизъ съ соли и табаку . . . . .	23739	—	89	—
5) Пошлины разныхъ наименованій . . . . .	155634	—	78	—
6) Пробирный . . . . .	183	—	61	—
7) Почтовый . . . . .	84003	—	91	—
8) Телеграфный . . . . .	16607	—	96	—
9) Шоссейный . . . . .	4928	—	53	—
10) Съ государственныхъ имуществъ . . . . .	38430	—	9	—
11) Разнаго рода . . . . .	58077	—	85	—
12) Посobie государственному казна- чейству . . . . .	40790	—	35	—
13) Оборотныя поступленія . . . . .	454	—	10	—
14) Таможенныхъ сборовъ . . . . .	315	—	—	—
	<hr/>			
Итого . . . . .	3393327	—	74	—

Изъ числа значущихся по кассамъ рас-  
ходовъ отпущено на покрытіе смѣтныхъ  
расходовъ . . . . . 1531121 р. 35 к.

I. Выплачено по займамъ Государствен- наго Казначейства . . . . .	64410	—	46	—
II. На содержаніе Архіерея, собора, мо- настырей духовенства и духовныхъ учебныхъ заведеній . . . . .	169109	—	85	—
III. На потребности воинскія въ томъ чи- слѣ и на содержаніе военной прогим- назіи 101870 р. 46 к. всего . . . . .	147845	—	52	—
IV. На содержаніе управленій Министер- ства Финансовъ:				
а) Департамента Государственного Казначейства . . . . .	125279	—	7	—
б) Акцизныхъ управленій . . . . .	56333	—	25	—
V. Министерства Государственныхъ Иму- ществъ . . . . .	31977	—	84	—

VI. Внутреннихъ Дѣлъ: а) Губернскаго Правленія и Полицейскихъ Управленій.	133643	р.	25	к.
б) Почтоваго вѣдомства . . . . .	34275	—	38	—
в) Телеграфнаго . . . . .	10643	—	26	—
VII. Министерства Юстиціи . . . . .	146971	—	28	—
VIII. Государственнаго Контроля . . . . .	15501	—	26	—
IX. На содержаніе учебныхъ заведеній по Министерствамъ:				
а) Народнаго Просвѣщенія . . . . .	159531	—	67	—
б) Юстиціи . . . . .	21908	—	3	—
X. Пенсій и пособій чиновникамъ . . . . .	152121	—	52	—
XI. Пособій нижнимъ чинамъ . . . . .	53354	—	75	—
XII. Ремонтъ казенныхъ зданій . . . . .	14822	—	28	—
XIII. Прогонны за возку почтъ и почто-сс- держателямъ . . . . .	70757	—	99	—
XIV. Расходы разнаго рода (содержаніе тю- ремъ, арестантскихъ ротъ, прогонны и суточные чиновникамъ и друг.) . . . . .	99169	—	80	—

---



ВЪЗНЕСУЩИЯСЯ ПЛАТЕЖИ.

Выпущенных платежей въ 1878 г. оставалось 786,315 р. 5 к., къ этому зачислено въ окладъ 827,592 р. 31 коп., всего ожидается къ поступленію 1,613,907 р. 36 коп., въ это число поступило 808,714 р. 54 коп., исключено 496 р. 83 коп., осталось 813,019 р. 79 коп.

Названіе Урядовъ.	РАЗРЪШЕНО СУДЪ.				Ожидалось къ по- ступленію по выдан- нымъ судамъ.				Въ 1878 году.				Къ 1 Января 1879 года оста- лось въ неоплачен- ныхъ.			
	До 1877 года.		Въ 1878 году.		Всего.		Окладъ 1878 г.		Неопла- чен- ныхъ.		Поступи- ло.		Исклю- чено.		Руб.	К.
	Руб.	К.	Руб.	К.	Руб.	К.	Руб.	К.	Руб.	К.	Руб.	К.	Руб.	К.		
Псковскій . . . . .	1,051,229	94	27,365	99	1,078,659	93	64,038	24	4,312	4	65,134	52	154	18	3142	15
Островскій . . . . .	1,319,484	38	49316	46	1,368,801	4	80,141	99	4359	51	81,537	29	,	1	4087	2
Опочецкій . . . . .	1,183,697	10	8922	52	1,192,619	62	71,112	98	5,865	39	72,800	75	50	91	5179	73
Новоржевскій . . . . .	1,864,214	1	32,902	92	1,897,116	93	112,527	35	1434	70	113,088	67	,	,	873	38
Великолудцкій . . . . .	1,984,881	41	1174	83	1,986,054	74	119,832	56	334,847	15	134,424	87	122	58	322,329	20
Торопецкій . . . . .	1,530,099	,	26,480	82	1,556,579	82	94,739	54	248,189	95	83,124	29	60	71	262,688	6
Холмскій . . . . .	1,469,904	52	7,426	1	1,477,330	53	90,298	63	160,352	5	68,702	75	,	,	181,917	93
Порховскій . . . . .	3,247,800	5	14,698	33	3,252,498	38	194,901	2	26,953	96	189,901	41	108	44	32,772	32
Итого . . . . .	13,651,374	61	168,286	38	13,819,660	99	827,592	31	786,315	5	808,714	54	496	83	813,019	79

## ЗЕМСКІЕ СБОРЫ.

По земскимъ раскладкамъ имѣли поступить въ распоряженіе губернскаго и уѣздныхъ земствъ въ 1878 году слѣдующія суммы.

НАЗВАНІЕ ЗЕМСТВЪ.	Рубли.
Губернскаго земства . . . . .	117668
Псковскаго — . . . . .	129153
Островскаго — . . . . .	75127
Опочецкаго — . . . . .	64049
Новоржевскаго — . . . . .	49892
Великолукскаго — . . . . .	52170
Торопецкаго — . . . . .	25958
Холмскаго — . . . . .	28878
Порховскаго — . . . . .	76048
Всего . . . . .	618438

Эти суммы назначались на удовлетвореніе слѣдующихъ потребностей.

а, Повинности обязательныя.

	Губернскаго земства.	Перовскаго земства.	Островскаго земств.	Опочецк. земства.	Новоржев. земства.	Великол. земства.	Городецк. земства.	Холмскаг. земства.	Боржовск. земства.	Итого.
	Руб.	Руб.	Руб.	Руб.	Руб.	Руб.	Руб.	Руб.	Руб.	Руб.
1) На устройство дорогъ и мостовъ	16789	10135	4622	2810	4600	5107	2816	3690	13375	57138
2) Въ пособіе гражданскому управл.	4310	6776	5457	5356	3424	3624	2816	3690	5000	40353
3) На содержаніе судебныхъ учрежденій.	„	17850	11800	12781	10020	7777	7462	9610	13236	90486
4) Содержаніе этапныхъ помѣщеній	„	2700	1000	306	250	922	120	100	600	5998
5) По призыву на службу нижнихъ чиновъ	11594	„	„	„	„	„	„	„	„	11594
6) На учрежденія по крестьянскимъ дѣламъ, учрежденія	8136	2625	2750	2600	2626	2625	3267	3420	3000	31049
б, Необходимыя.										
1) На народное образованіе	21506	29373	15724	9541	4230	8123	1200	1538	6100	97335
2) На санитарную часть и больницы.	24732	22096	15722	17503	16907	17000	5777	4359	16000	140096
3) На содержаніе Управы	18800	9150	9200	6110	5460	4400	4000	4200	8160	68580
4) На составленіе кадастрнаго капитала.	„	„	800	„	„	„	„	„	„	800
5) На содержаніе земской почты	„	10089	7455	1500	„	„	„	„	1271	20315
На разныя расходы	11004	18359	597	5842	2375	2992	1311	1461	9306	54044
<b>Итого</b>	<b>117668</b>	<b>129153</b>	<b>75127</b>	<b>64049</b>	<b>49892</b>	<b>52170</b>	<b>25953</b>	<b>28378</b>	<b>76048</b>	<b>618438</b>

# Г о р о д с к і е С б о р ы .

Въ доходъ городскихъ общественныхъ управлений въ Псковской губерніи поступило въ 1878 году  
всего 204,121 руб.

	Руб.	Руб.	Руб.	Руб.	Руб.	Руб.	Руб.	Руб.	Руб.	Руб.	Руб.	Руб.	Руб.
1) Съ городскихъ недвижимыхъ имуществъ . . . . .	30845	49	10112	3858	1811	9722	5490	5645	3345	4004	74881		
2) Сбора съ недвижимыхъ имуществъ чистыхъ лицъ . . . . .	7192	122	746	1290	1021	2890	691	1507	»	171	15570		
3) Съ документовъ на право торговли . . . . .	9379	362	2711	2656	1178	2349	348	1490	2814	1588	24875		
4) Съ трактирныхъ заведеній и постоялыхъ дворовъ . . . . .	8931	200	2658	499	607	1559	1060	355	2661	1780	20310		
5) Съ засвидѣтельствованія раз-личныхъ актовъ . . . . .	2870	»	1096	1295	430	783	808	485	443	64	8274		
6) Остатковъ отъ 1877 года . . . . .	3548	»	»	»	»	»	»	»	»	»	3548		
7) Въ уплату недоимокъ отъ прежнихъ лѣтъ, % съ городскихъ капиталовъ и проч. . . . .	12664	86	5195	1530	1901	4052	3344	4240	4845	4972	56663		
Итого . . . . .	75369	819	22518	24902	708	21355	11741	13722	14108	12579	204121		

Расходы городовъ распределены въ 1878 году по слѣдующимъ статьямъ.

	Руб.	Руб.	Руб.	Руб.	Руб.	Руб.	Руб.	Руб.	Руб.	Руб.	Руб.	Руб.
1) Содержаніе городского общественного управления . . . . .	11208	652	4971	2643	857	3710	2986	2734	4349	3212	37322	
2) Содержаніе и ремонтъ городскихъ зданий . . . . .	3418	33	1112	353	115	840	850	297	1198	292	8508	
3) Содержаніе учебныхъ заведеній . . . . .	5350	,	897	4188	1313	1670	832	1817	1562	1203	18830	
4) Содержаніе благотворительныхъ учреждений . . . . .	2008	,	,	506	,	186	,	,	,	258	2958	
5) Пособія казнь . . . . .	7829	2	432	167	336	891	351	363	452	1842	12665	
6) Отправленіе воинскаго постоя . . . . .	2880	,	1514	700	1745	981	1105	1701	514	,	11140	
7) Содержаніе нижнихъ чиновъ городской полиціи . . . . .	3732	,	738	543	613	1123	780	588	,	888	9062	
8) Содержаніе пожарн. команды . . . . .	7699	,	,	1179	,	,	,	,	187	,	9065	
9) Содержаніе и устройство мостовыхъ и проч. . . . .	8386	,	162	,	50	793	437	919	,	139	10906	
10) Остатки потребности . . . . .	18082	431	4830	3595	2139	5336	2352	2991	5582	3874	49212	
Итого . . . . .	70642	1118	14654	13874	7170	15535	9693	11410	13344	11728	169668	

## Воинская повинность

въ Псковской губерніи за 1876—1878 годы.

	1876 г.	1877 г.	1878 г.
Всего вынутію жребія подлежало . . . . .	6013	6663	7934
а) освобождено отъ службы въ войскахъ:			
1) по недостаточному росту . . . . .	25	26	26
2) по болѣзнямъ и тѣлеснымъ недостаткамъ. . . . .	238	361	349
3) вслѣдствіе одновременнаго призыва къ жребію двухъ родныхъ братьевъ. . . . .	5	1	7
4) вслѣдствіе мѣны номеровъ жребія . . . . .	»	1	»
5) по неспособности къ строевой службѣ . . . . .	»	»	»
Итого . . . . .	368	389	382
б) назначена отсрочка:			
1) по невозмужалости. . . . .	225	217	297
2) для излѣченія болѣзней. . . . .	3	19	1
3) вслѣдствіе нахождения подъ слѣдствіемъ и судомъ. . . . .	12	11	9
в) назначено къ переосвидѣтельствуванію . . . . .	13	3	15
г) отправлено въ лѣчебныя заведенія на испытаніе . . . . .	39	85	95
д) не явилось по призыву . . . . .	52	37	54
Итого . . . . .	344	372	471
По вынутіи жребія дѣйствительно поступило. . . . .	1742	2136	2263
Въ числѣ принятыхъ заключается:			
а) по росту:			
1) въ 2 аршин. 2 <sup>1</sup> / <sub>2</sub> верш. . . . .	43	45	52
2) — » — 3 — . . . . .	179	241	218
3) — » — 4 — . . . . .	415	514	496
4) — » — 5 — . . . . .	505	631	631
5) — » — 6 — . . . . .	377	451	496
6) — » — 7 — . . . . .	176	197	263
7) — » — 8 — . . . . .	38	50	84
8) — » — 9 — . . . . .	7	7	23
9) — » — 10 — . . . . .	2	»	»
Итого. . . . .	1742	2136	2263

	1876	1877	1878
	г.	г.	г.
б) по сословіямъ:			
1) дворянъ потомственныхъ и личныхъ .	21	15	17
2) лицъ, состоящихъ на государственной гражданской службѣ . . . . .	»	1	»
3) почетныхъ гражданъ потомственныхъ и личныхъ . . . . .	»	7	8
4) прочихъ лицъ, изъятыхъ отъ внесенія въ 10 народную перепись, а также вышед- шихъ послѣ ревизіи изъ податнаго состоянія . . . . .	22	29	32
5) купцовъ . . . . .	5	4	4
6) мѣщанъ и цеховыхъ . . . . .	107	127	124
7) крестьянъ всѣхъ наименованій . . . . .	1579	1952	2078
8) прочихъ лицъ, внесенныхъ въ ревиз- скія сказки, а равно приписанныхъ къ обществамъ послѣ ревизіи . . . . .	8	1	»
Итого . . . . .	1742	2136	2263
в) по происхожденію:			
1) русскихъ, малороссіянъ и бѣлоруссовъ.	1694	2092	2217
2) поляковъ . . . . .	6	3	2
3) нѣмцевъ . . . . .	1	3	6
4) латышей . . . . .	8	8	8
5) эстовъ . . . . .	32	29	30
6) евреевъ . . . . .	1	1	»
Итого . . . . .	1742	2136	2263
г) по вѣроисповѣданію:			
1) православныхъ и единовѣрцевъ . . . . .	1707	2115	2242
2) раскольниковъ . . . . .	16	6	9
3) лютеранъ . . . . .	12	11	10
4) католиковъ . . . . .	6	3	2
5) евреевъ . . . . .	1	1	»
Итого . . . . .	1742	2136	2263

## СВѢДѢНІЯ

о расходѣ вина въ питейныя заведенія изъ винокуренныхъ заводовъ, оптовыхъ складовъ и водочныхъ заводовъ.

Мѣстонахожденіе винокуренныхъ заводовъ и оптовыхъ складовъ.	Продано въ пит. зав. ведеръ.		
	Въ 1876 году.	Въ 1877 году.	Въ 1878 году.
<b>ВЪ ГОРОДАХЪ:</b>			
Псковѣ . . . . .	113955,9	114115,3	88163,2
Островѣ . . . . .	80621,2	85361,4	91393,7
Опочкѣ . . . . .	27104,7	27232,9	15187,1
Порховѣ . . . . .	877,2	6830,8	»
Новоржевѣ . . . . .	2511,0	1869,2	1467,5
Великихъ Лукахъ . . . . .	3799,2	7122,0	12456,1
Торопцѣ . . . . .	7016,7	7095,9	6991,1
Холмѣ . . . . .	»	»	»
<b>Итого . . . . .</b>	<b>235885,9</b>	<b>249627,5</b>	<b>215658,7</b>
<b>ВЪ УѢЗДАХЪ:</b>			
Псковскомъ . . . . .	12153,4	11638,5	9251,3
Островскомъ . . . . .	154,9	»	»
Опочецкомъ . . . . .	37339,5	35273,4	33486,5
Порховскомъ . . . . .	18134,2	20702,6	5236,4
Новоржевскомъ . . . . .	48033,7	67079,7	69849,0
Великолукскомъ . . . . .	44398,3	63796,0	60645,8
Торопецкомъ . . . . .	25790,5	29779,3	25706,0
Холмскомъ . . . . .	16518,0	30034,9	15333,3
<b>Итого . . . . .</b>	<b>202522,5</b>	<b>248404,4</b>	<b>219508,3</b>
<b>А всего . . . . .</b>	<b>438408,4</b>	<b>498031,9</b>	<b>435167,0</b>



С В Б Д

о числѣ пивоваренныхъ и водочныхъ заводовъ и о числѣ мѣстъ  
берни за 1876—

Заводы и заведенія.	Псковъ.		Островъ.	
	Въ гор.	Въ уѣз.	Въ гор.	Въ уѣз.
<i>Заводы:</i>				
Пивоваренныхъ: въ 1876 году . . . . .	»	1	»	»
— 1877 — . . . . .	»	1	»	»
— 1878 — . . . . .	»	1	»	»
Пиво и медоваренныхъ: въ 1876 г. . . . .	2	»	»	»
— 1877 г. . . . .	2	»	1	»
— 1878 г. . . . .	3	»	»	»
Водочные: въ 1876 году . . . . .	5	»	»	»
— 1877 — . . . . .	7	»	»	»
— 1878 — . . . . .	6	»	»	»
<i>Оптовые склады:</i>				
Спирта и вина: въ 1876 году. . . . .	7	1	3	»
— 1877 — . . . . .	6	1	3	»
— 1878 — . . . . .	7	1	3	»
Пива . . . . . — 1876 — . . . . .	2	»	»	»
— 1877 — . . . . .	3	»	»	»
— 1878 — . . . . .	3	»	»	»
Водокъ. . . . . — 1876 — . . . . .	»	»	1	»
— 1877 — . . . . .	»	»	1	»
— 1878 — . . . . .	»	»	1	»
<i>Ренсковые погреба:</i>				
а) Безъ распивочной продажи: въ 1876 году.	7	1	6	»

Б Н Г Е

оптовой и раздробительной продажи питей въ Псковской гу-  
берни за 1878 годы.

Опоч-ка.		Новор-жевь.		Порховъ.		Великіе-Луки.		Горо-нецъ.		Холмъ.		ВСЕГО.	
Въ гор.	Въ уѣз.	Въ гор.	Въ уѣз.	Въ гор.	Въ уѣз.	Въ гор.	Въ уѣз.	Въ гор.	Въ уѣз.	Въ гор.	Въ уѣз.	Въ гор.	Въ уѣз.
»	1	1	»	»	1	1	»	1	»	»	»	3	3
»	»	1	1	»	1	»	»	1	»	»	»	2	3
»	»	1	1	»	»	1	»	1	»	1	»	4	2
»	»	»	»	»	»	»	»	»	»	2	»	4	»
»	1	»	»	»	»	1	»	»	»	2	»	6	1
»	1	»	»	1	1	1	»	»	»	1	»	6	2
2	»	»	1	4	»	3	1	1	»	4	»	19	2
2	»	»	1	5	»	3	2	2	»	3	»	22	3
2	»	»	2	5	»	3	»	2	»	5	»	23	2
2	2	1	1	4	4	2	2	3	1	»	2	22	13
2	2	1	1	4	5	»	2	2	1	»	2	18	14
2	2	1	2	4	5	»	2	2	2	»	3	19	17
»	»	»	»	»	»	»	»	»	»	»	»	2	»
»	»	»	»	»	»	»	»	»	»	»	»	3	»
»	»	»	»	»	»	»	»	»	»	»	»	3	»
»	»	»	»	»	»	»	»	»	»	»	»	1	»
»	»	»	»	»	»	»	»	»	»	»	»	1	»
»	»	»	»	»	»	»	»	»	»	»	»	1	»
1	»	2	»	1	»	3	»	4	»	4	»	28	1

Заводы и заведения.	Псковъ.		Островъ.	
	Въ гор.	Въ уѣз.	Въ гор.	Въ уѣз.
— 1877 году.	8	1	4	»
— 1878 году.	7	1	10	»
<b>б) Съ распивочною продажей</b>				
— 1876 году.	»	»	»	»
— 1877 году.	1	»	7	»
— 1878 году.	»	»	»	»
Трактирные заведения въ 1876 году.	64	29	15	10
— 1877 —	67	32	15	8
— 1878 —	70	32	25	10
Буфеты: въ 1876 году . . . . .	7	»	2	»
— 1877 — . . . . .	6	»	2	»
— 1878 — . . . . .	8	»	2	»
<b>Портерныя и пивныя лавки</b>				
— 1876 году.	1	»	»	»
— 1877 —	5	1	1	1
— 1878 —	8	1	»	1
<b>Питейные дома и штофныя лавки</b>				
— 1876 году.	44	132	17	101
— 1877 —	50	133	12	109
— 1878 —	55	131	9	110
Постоялые дворы: въ 1876 году. . . .	»	12	»	5
— 1877 — . . . . .	»	14	»	6
— 1878 — . . . . .	»	31	1	7
Временныя выставки: въ 1876 году.	»	1	»	2
— 1877 —	»	»	»	3
— 1878 —	»	»	»	3

Опоч-га.		Новор-жевъ.		Порховъ.		Великіе-Луки.		Горо-пець.		Холмъ.		ВСЕГО.	
Въ гор.	Въ уѣз.	Въ гор.	Въ уѣз.	Въ гор.	Въ уѣз.	Въ гор.	Въ уѣз.	Въ гор.	Въ уѣз.	Въ гор.	Въ уѣз.	Въ гор.	Въ уѣз.
1	»	1	»	3	»	3	»	4	»	4	5	28	6
1	»	1	»	3	»	3	»	4	9	10	29	39	39
3	»	2	2	1	3	»	»	1	»	»	»	7	5
3	»	1	4	2	3	1	»	1	»	1	»	17	7
2	»	2	2	2	2	1	»	1	»	»	2	8	6
15	3	18	16	13	2	15	2	4	»	4	5	148	67
16	10	14	5	23	18	14	1	5	2	5	4	159	80
19	14	12	11	18	22	13	2	10	1	1	4	168	96
2	»	1	»	1	»	2	»	»	»	»	»	15	»
3	»	1	»	»	»	2	»	»	»	»	»	14	»
2	»	1	»	»	»	1	»	1	1	»	»	15	1
1	»	»	1	»	»	1	»	1	»	3	»	7	1
1	1	»	»	»	1	3	»	2	»	4	»	16	4
»	»	»	1	3	3	5	»	3	»	4	»	23	6
25	82	15	125	12	69	28	89	33	97	17	81	171	776
23	91	12	79	19	149	26	94	28	82	13	77	183	814
26	85	12	81	19	143	28	104	23	72	14	52	186	788
»	6	»	1	»	3	»	2	1	2	»	»	1	31
»	1	»	2	»	4	»	2	1	3	»	»	1	32
»	»	»	3	»	3	»	1	»	»	2	1	3	46
»	»	»	3	»	2	»	2	»	»	»	»	»	10
»	»	»	2	»	2	»	1	»	»	»	»	»	8
»	»	»	3	»	3	»	1	»	»	»	»	»	10

**С В Ъ Д Ъ Н І Я**

О числѣ выданныхъ торговыхъ свидѣтельствъ.

	Въ 1876 году.	Въ 1877 году.	Въ 1878 году.
I. Иностраннымъ гостямъ 1 гильдіи.	6	10	7
II. Купцамъ 1-й гильдіи . . . . .	27	27	38
2-й гильдіи . . . . .	665	724	708
III. На мелочной торговъ . . . . .	1791	1907	1934
— развозный — . . . . .	24	21	21
— разносный — . . . . .	110	103	219
Для мѣщанскихъ промысловъ . . . . .	252	286	378
IV. Для прикащиковъ 1-го класса . . . . .	312	267	266
2-го класса . . . . .	1386	1475	1628
Для членовъ купеческихъ семействъ:			
По 1-й гильдіи . . . . .	33	33	33
— 2-й — . . . . .	392	411	388
Билетовъ къ свидѣтельствамъ:			
По 1-й гильдіи . . . . .	121	141	165
— 2-й — . . . . .	1287	1420	1406
На мелочной торговъ . . . . .	1713	1694	1749
Итого . . . . .	8126	8519	8940

## **Учебное дѣло въ Псковской губерніи.**

**А) учебныя заведенія всѣхъ вѣдомствъ.**

НАЗВАНІЕ УЧЕБНЫХЪ ЗАВЕДЕНІЙ.

Гимназія и прогимназія . . . . .	{ для муж. пола. для жен. пола.
Реальные училища . . . . .	
Учительская семинарія . . . . .	
Городскія училища . . . . .	
Уѣздныя и приходскія училища . . . . .	{ для муж. пола. для жен. пола. для об. пола .
Приюты и сиротскіе дома . . . . .	{ для муж. пола. для жен. пола. для об. пола .
Училища, пансіоны, школы частныхъ лицъ и при молитвенныхъ зданіяхъ иностранныхъ исповѣданій . . . . .	{ для муж. пола. для жен. пола. для об. пола .
При церквахъ и домахъ священно и церковно-служителей . . . . .	{ для муж. пола. для жен. пола. для об. пола .
При волостныхъ правленіяхъ и сельскихъ школы разныхъ министерствъ . . . . .	{ для муж. пола. для жен. пола. для об. пола .
Спеціальныя учебныя заведенія:	
Духовная семинарія . . . . .	
Духовныя училища . . . . .	
Военная гимназія . . . . .	
Землемѣрное училище . . . . .	

И т о г о . . . . .

Въ губернскомъ городѣ.			Въ уѣздныхъ и заштатныхъ городахъ.			Въ уѣздахъ.			Всего въ губерніи.			
Число учеб. заведеній.	Чис. учащихся.		Число учеб. заведеній.	Чис. учащихся.		Число учеб. заведеній.	Чис. учащихся.		Число учеб. заведеній.	Число учащихся.		Об. п.
	муж.	жен.		муж.	жен.		муж.	жен.		муж.	жен.	
1	276	>	>	>	>	>	>	>	1	276	>	276
1	8	229	2	>	202	>	>	>	3	8	431	439
1	193	>	1	113	>	>	>	>	2	306	>	306
1	112	16	>	>	>	>	>	>	1	112	16	128
1	90	>	4	432	>	>	>	>	5	522	>	522
2	103	>	7	571	>	>	>	>	9	674	>	674
1	>	69	4	>	169	>	>	>	5	>	238	238
1	94	18	3	249	71	>	>	>	4	343	89	432
>	>	>	>	>	>	>	>	>	>	>	>	>
1	>	95	1	>	27	>	>	>	2	>	122	122
>	>	>	1	6	9	>	>	>	1	6	9	15
2	>	150	2	>	111	>	>	>	4	>	261	261
>	>	>	>	>	>	>	>	>	>	>	>	>
7	70	72	4	23	29	8	210	59	19	303	160	463
>	>	>	>	>	>	3	54	>	3	54	>	54
>	>	>	>	>	>	>	>	>	>	>	>	>
>	>	>	>	>	>	4	93	9	4	93	9	102
>	>	>	>	>	>	23	827	>	23	827	>	827
>	>	>	>	>	>	1	>	7	1	>	7	7
>	>	>	1	49	27	114	4250	556	115	4299	583	4882
1	174	>	>	>	>	>	>	>	1	174	>	174
1	111	>	3	178	>	>	>	>	4	289	>	289
1	422	>	>	>	>	>	>	>	1	422	>	422
1	53	>	>	>	>	>	>	>	1	53	>	53
23	1706	649	33	1621	645	153	5434	631	209	8761	1925	10686















№	НАЗВАНІЯ УЧИЛИЩЪ.	Служащихъ.				Числ щихъ
		Законоучи- тей.	Учителей.	Учительницъ.	Содержат. и со- держательницъ	
<b>СЕЛЬСКІЯ ЗЕМСКІЯ.</b>						
6	Самохваловское . . . . .	1	1	„	„	21
7	Княжесельское . . . . .	1	1	„	„	22
8	Загорское . . . . .	1	„	1	„	33
9	Лучанское . . . . .	1	1	„	„	27
10	Торопацкое. . . . .	1	1	„	„	23
	Итого . . . . .	10	9	3	1	353
<b>VII. Торопецкаго уѣзда.</b>						
1	Уѣздное училище . . . . .	1	3	„	„	70
2	Приходское мужское . . . . .	1	2	„	„	74
3	» женское . . . . .	1	„	1	„	„
<b>СЕЛЬСКІЯ ЗЕМСКІЯ.</b>						
4	Поженское . . . . .	1	1	„	„	8
5	Грядецкое . . . . .	1	„	„	„	10
6	Озерецкое . . . . .	1	1	„	„	55
	Итого . . . . .	6	7	1	„	217
<b>VIII. Великолуцкаго уѣзда.</b>						
1	Городское училище . . . . .	1	3	„	„	90
2	Приходское мужское . . . . .	1	2	„	„	98
3	Приходское женское . . . . .	1	„	1	„	„
4	Частное женское училище 2 разр..	1	5	4	1	„
<b>СЕЛЬСКІЯ ЗЕМСКІЯ.</b>						
5	Борковское. . . . .	1	2	„	„	55
6	Максимовское . . . . .	1	1	„	„	22
7	Колубацкое . . . . .	1	„	1	„	21
8	Настецкое . . . . .	1	„	1	„	23
9	Михайловское . . . . .	1	2	„	„	74

Учр- ся, Женскаго по- да.	СРЕДСТВА СОДЕРЖАНІЯ.														
	Отъ госу- дарств. каз- начейства.		Отъ город- скихъ об- ществъ.		Отъ зем- ства.		Отъ сель- скихъ об- ществъ.		Пожертво- ваній.		Плата за ученіе.		ВСЕГО.		
	Руб.	К.	Руб.	К.	Руб.	К.	Руб.	К.	Руб.	К.	Рубли.	К.	Рубли.	К.	
„	„	„	„	„	„	200	„	24	„	„	„	„	„	224	„
5	„	„	„	„	„	200	„	„	„	„	„	„	„	200	„
6	„	„	„	„	„	200	„	25	„	„	„	„	„	225	„
„	„	„	„	„	„	200	„	„	„	„	„	„	„	200	„
„	„	„	„	„	„	200	„	„	„	„	„	„	„	200	„
56	2370	„	1709	„	1000	„	49	„	„	„	282	50	5410	50	
<b>VII. Торопецкаго уѣзда.</b>															
„	2370	„	„	„	„	„	„	227	„	314	„	„	2911	„	
50	„	„	600	„	„	„	„	„	„	„	„	„	600	„	
„	„	„	120	„	„	„	„	„	„	„	„	„	120	„	
<b>СЕЛЬСКІЯ ЗЕМСКІЯ.</b>															
„	„	„	„	„	100	„	„	„	„	„	„	„	100	„	
1	„	„	„	„	100	„	„	„	„	„	„	„	100	„	
5	„	„	„	„	480	„	„	„	„	„	„	„	480	„	
56	2370	„	720	„	680	„	„	227	„	314	„	„	4261	„	
<b>VIII. Великолуцкаго уѣзда.</b>															
„	3310	93	10	„	„	„	„	„	„	510	„	„	3830	93	
35	„	„	1000	„	„	„	„	„	„	„	„	„	1000	„	
66	„	„	„	„	249	40	„	„	„	„	„	„	249	40	
„	„	„	500	„	500	„	„	160	„	800	„	„	1960	„	
<b>СЕЛЬСКІЯ ЗЕМСКІЯ.</b>															
8	„	„	„	„	859	„	„	„	„	„	„	„	859	„	
2	„	„	„	„	540	„	20	„	„	„	„	„	560	„	
9	„	„	„	„	590	„	15	„	„	„	„	„	605	„	
6	„	„	„	„	350	„	30	„	„	„	„	„	380	„	
16	„	„	„	„	686	„	18	„	„	„	„	„	904	„	

№	НАЗВАНІЯ УЧИЛИЩЪ.	Служащихъ.				Числ щих
		Законоучите-лей.	Учителей.	Учительницъ.	Содержат. и со-держательницъ	
						Мужскаго по-ла.
	Спасоикокольское . . . . .	1	2	"	"	99
	Миритиницкое . . . . .	"	1	"	"	26
	Овсицкое . . . . .	1	"	1	"	34
	Огнйское . . . . .	1	1	"	"	40
	СОДЕРЖИМЫЯ ЧАСТНЫМИ ЛИЦАМИ:					
	Золотковское . . . . .	1	"	1	"	22
	Вязовское . . . . .	1	"	"	"	9
	Надбинское. . . . .	1	"	1	"	10
	ЦЕРКОВНО-ПРИХОДСКІЯ:					
	Назимовское . . . . .	1	"	1	"	28
	Новское . . . . .	1	"	"	"	5
	Низовичское . . . . .	1	"	"	"	25
	Итого . . . . .	17	19	11	1	681
	Всего. . . . .	188	187	82	13	7109

уча-ся.	СРЕДСТВА СОДЕРЖАНІЯ.														
	Женскаго по-ла.	Отъ госу-дарств. каз-начейства.		Отъ город-скихъ об-ществъ.		Отъ зем-ства.		Отъ сель-скихъ об-ществъ.		Поже рво-ваній.	Плата за ученіе.		ВСЕГО.		
		Руб.	К.	Руб.	К.	Руб.	К.	Руб.	К.		Рубли.	К.		Рубли.	К.
"	4	"	"	"	"	1090	"	"	"	"	"	"	1090	"	
"	7	"	"	"	"	630	"	"	"	"	"	"	630	"	
"	3	"	"	"	"	920	"	"	"	"	"	"	920	"	
"	3	"	"	"	"	652	"	"	"	"	"	"	652	"	
"	8	"	"	"	"	"	"	"	"	390	"	"	390	"	
"	3	"	"	"	"	"	"	"	"	275	"	"	275	"	
"	1	"	"	"	"	"	"	"	"	240	"	"	240	"	
"	3	"	"	"	"	"	"	"	"	"	50	"	50	"	
"	"	"	"	"	"	"	"	"	"	"	70	"	70	"	
"	2	"	"	"	"	"	"	"	"	"	110	"	110	"	
	173	3310	93	1510	"	7266	40	83	"	1065	"	1540	"	14775	33
	1362	25952	93	8708	50	59346	76	2311	38	4881	"	20678	50	121879	7



**СТАТИСТИЧЕСКІЯ СВѢДѢНІЯ**  
**О ЦЕРКВАХЪ, ПРИЧТАХЪ И ПРИХОДАХЪ**

**ПСКОВСКОЙ ЕПАРХІИ,**

ИЗВЛЧЕННЫЯ ИЗЪ „КЛИРОВЫХЪ ВѢДОМОСТЕЙ“ ЗА 1876 Г.,

ВЪ ДОПОЛНЕНІЕ КЪ СВѢДѢНІЯМЪ, ПОМѢЩЕННЫМЪ ВЪ  
„ПАМЯТНОЙ КНИЖКѢ“ НА 1879 ГОДЪ.

И

Свѣдѣнія о церквахъ Псковской епархіи.

- Сколько благочинническихъ округ. въ каждомъ уѣздѣ.
- а) Сколько церквей: а) во имя св. Троицы . . .  
 б) во имя лицъ св. Троицы . . .  
 в) во имя Богородицы . . .  
 г) въ честь св. Животв. Креста. . .  
 д) во честь святыхъ Божиихъ . . .
- б) Сколько церквей: а) построен. ранѣ XVIII столѣтій. . .  
 б) построенныхъ неизвѣстно когда. . .
- в) Сколько церквей: а) неимѣющихъ придѣловъ . . .  
 б) имѣющихъ: 1 придѣлъ . . .  
 2 — . . .  
 3 — . . .  
 4 — . . .  
 5 — . . .  
 6 — . . .  
 болѣе . . .
- г) Сколько церквей: а) каменныхъ . . .  
 б) деревянныхъ . . .
- д) Сколько по штату 1876 г. положено: а) приходскихъ самостоятельныхъ . . .  
 б) присоединенныхъ къ приходскимъ . . .
- е) Сколько церк., имѣющихъ чуд. ик. или части св. мощей.
- ж) Сколько церквей, имѣющихъ въ приходахъ часовни.
- з) Разстояніе приходск. церк. отъ Пскова: а) наибольшее. . .  
 б) наименьшее. . .
- и) Разстояніе между погостами: а) наибольшее . . .  
 б) наименьшее . . .
- і) Разстоян. самост. приход. церк. отъ присоедин: а) наиб. . .  
 б) наим. . .
- к) Сколько церквей, имѣющихъ церк. дома . . .
- л) Какое церкви имѣютъ: а) наиб. количест. д. ц. земли. . .  
 б) наим. количест. д. ц. земли. . .
- м) Сколько церквей, неимѣющихъ ц. зем. для причтовъ.
- н) Церковь, имѣющая: а) наиб. сум. прихода ден. въ 1876 г. . .  
 б) наим. — — — — — . . .
- о) Общая сумма: а) прихода церк. денегъ по уѣз. въ 1876г. . .  
 б) расхода — — — — — . . .  
 в) остатка — — — — — . . .
- п) Число церквей въ уѣздѣ, представившихъ отчеты по денежнымъ поступленіямъ . . .

Въ г. Псковѣ и его уѣздѣ.	Въ г. Порховѣ и его уѣздѣ.	Въ г. Остро-въ и его уѣздѣ.	Въ г. Опочкѣ и его уѣздѣ.	Въ г. Новоржевѣ и его уѣздѣ.	Въ г. Велик.-Лукахъ и его уѣздѣ.	Въ г. Тороп-цѣ и его уѣздѣ.	Въ г. Холмѣ и его уѣздѣ.	Во всей Пск. епархіи.
VIII	IV	IV	IV	IV	VI	VI	VI	XI. III
3	6	1	3	6	7	11	7	44
14	22	8	6	8	17	20	16	121
17	19	12	14	15	27	34	15	153
—	—	1	1	—	1	1	1	5
65	23	18	16	13	11	15	13	174
30	2	2	3	4	3	2	—	46
36	7	10	1	3	—	5	2	64
48	24	20	25	15	8	15	14	169
35	20	12	10	9	9	23	8	136
13	20	11	6	15	33	41	27	166
2	3	—	—	2	1	4	1	13
—	—	1	—	1	1	1	—	4
—	—	—	—	—	—	—	1	1
—	—	—	—	—	—	—	1	1
—	—	—	—	—	—	—	—	—
79	54	25	13	28	45	64	30	339
18	13	14	28	15	17	17	22	144
69	46	33	33	32	50	47	39	349
27	21	7	8	12	12	35	12	134
10	1	—	7	2	4	11	4	39
59	44	20	30	22	13	10	12	210
70 в.	170	105	200	180	308	400	350	400
3 в.	45	40	90	118	170	280	220	3
23 в.	25	15	25	15	12	30	20	30
1 в.	1 1/2	3	1	4	4	5	3	1
7 р.	3	1	10	5	5	10	7	10
—	1 1/2	—	3	1	4	2	3	1
11	5	—	5	1	7	—	—	29
516 д.	98	176	179	191	187	417	278	516 д.
40саж.	10 д.	5	1	30	29	15	22	46 саж.
3	1	3	3	2	4	1	—	17
7,638р.	1846	1683	1536	2203	1913	1361	1489	7,638р.
39	65	114	120	36	56	33	51	33
49,861	27,928	24,034	14,800	16,921	17,135	10,090	10,415	171,190
45,491	24,077	21,452	10,533	12,934	14,404	9,620	9,780	148,149
84,621	84,768	81,909	44,958	55,368	55,633	66,838	20,368	494,466
84	52	34	38	36	57	74	43	418





II.

Свѣдѣнія о духовенствѣ Псковской епархіи.

д) Штатные и сверхштатные, имѣющіе установлен. награды:

- 1) настоятелей, имѣющихъ: ордена . . . . .
- золотые наперсн. кресты. . . . .
- камилавки. . . . .
- скуфы . . . . .
- набедренники . . . . .
- 2) пом. наст. и сверхшт. свящ., им.: ордена . . . . .
- золотые нап. кр. . . . .
- камилавки . . . . .
- скуфы . . . . .
- набедренники . . . . .
- 3) псаломщ., получив. благодарность отъ епарх. нач.

е) Штатные и сверхштатные, судимые и штрафованные:

- настоятели . . . . .
- помощн. наст. . . . .
- псаломщики . . . . .

ж) Поведеніе духовенства штатн. и сверхштатнаго:

- 1) наст. повед.: отлич., примѣрн., в., оч. хор., благопр. хорошаго, скромн., кроткаго, честнаго дов. хорошаго, не худ., поряд., груб., не вс. трезв. неодобрительнаго, нетрезваго . . . . .
- 2) пом. наст. повед.: отлич., примѣрн., оч. хорошаго хорошаго, скромнаго, кротк., честнаго дов. хорошаго, не худаго,, груб., не вс. трезв. неодобрительнаго, нетрезваго. . . . .
- 3) псалом. повед.: отличнаго, примѣр., в., оч. хор. хорошаго, скромн., кроткаго, честн. дов. хорошаго, не худ., пор., груб., не вс. трезв. неодобрительнаго, нетрезваго . . . . .

з) Семейное положеніе штатн. и сверхшт. духовенства:

- I) вдовыхъ: настоятелей . . . . .
- пом. настоят. . . . .
- псаломщиковъ: вдовыхъ . . . . .
- холостыхъ . . . . .

Въ г. Псковѣ и его уѣздѣ.	Въ г. Порховѣ и его уѣздѣ.	Въ г. Островахъ и его уѣздѣ.	Въ г. Опочкѣ и его уѣздѣ.	Въ г. Новоржевѣ и его уѣздѣ.	Въ г. Великомъ Лукахъ и его уѣздѣ.	Въ г. Торопцѣ и его уѣздѣ.	Въ г. Холмѣ и его уѣздѣ.	Во всей Пск. епархіи.
5	1	1	2	1	2	1	1	14
3	2	—	—	—	—	3	2	10
7	4	6	3	2	7	3	2	34
14	16	7	6	10	7	14	8	82
23	15	13	9	7	9	16	15	107
—	—	1	2	1	—	—	—	4
—	—	—	1	—	1	—	—	2
—	1	1	—	—	2	1	—	5
6	1	3	4	1	2	—	—	17
5	7	3	1	2	2	—	1	21
3	1	2	8	1	8	2	5	30
—	—	—	—	—	—	—	—	—
1	2	1	—	—	1	6	—	11
—	—	1	—	1	1	—	—	3
—	1	1	2	2	2	2	—	10
—	—	—	—	—	—	—	—	—
68	47	33	33	30	34	49	36	330
2	3	2	1	2	4	4	4	22
—	—	—	—	—	2	2	—	4
—	—	—	—	—	—	—	—	—
18	11	12	9	3	6	3	2	64
—	4	—	1	2	1	—	1	9
—	1	1	—	—	1	—	—	3
—	—	—	—	—	—	—	—	—
85	154	70	69	52	74	68	56	628
58	31	24	23	23	22	26	24	231
—	3	—	—	—	—	1	—	4
—	—	1	—	—	1	—	—	2
—	—	—	—	—	—	—	—	—
5	9	6	4	2	12	7	8	53
1	2	1	3	—	2	1	—	10
6	6	6	3	5	6	5	5	42
5	4	5	4	2	5	12	6	43

II.

Свѣдѣнія о духовенствѣ Псковской епархіи.

2) священниковъ, неизмѣющихъ дѣтей при себѣ	.
3) священник., имѣющ. при себѣ дѣтей об. пола по 1-му	2 . . .
	3 . . .
	4 . . .
	5 . . .
	6 . . .
	7 . . .
	8 . . .
	9 . . .
	10 . . .
	11 . . .
	12 . . .
4) псаломщ., имѣющ. при себѣ дѣтей об. пола по 1-му	2 . . .
	3 . . .
	4 . . .
	5 . . .
	6 . . .
	7 . . .
	8 . . .
	9 . . .
	10 . . .
	11 . . .
	12 . . .

и) Средства къ содержанію духовенства:

- 1) Число причтовъ, получающихъ % съ капиталовъ.
- 2) Сумма годов. дох. отъ прихож. на причтъ: наибольш. наименьш.
- 3) Число причтовъ, получающихъ ругу . . . . .

Въ г. Псковѣ и его уѣздѣ.	Въ г. Порховѣ и его уѣздѣ.	Въ г. Остро-вѣ и его уѣздѣ.	Въ г. Опочкѣ и его уѣздѣ.	Въ г. Новоржевѣ и его уѣздѣ.	Въ г. Велик. Лукахъ и его уѣздѣ.	Въ г. Торопцѣ и его уѣздѣ.	Въ г. Холмѣ и его уѣздѣ.	Во всей Пск. епархіи.
12	6	10	8	4	9	11	2	62
14	18	5	7	6	11	12	7	80
19	10	7	8	5	10	11	12	82
10	6	9	11	7	10	6	10	69
10	10	6	4	7	9	10	9	65
12	5	6	3	6	5	2	2	41
7	5	3	1	5	2	2	—	24
1	3	1	2	—	2	5	1	15
1	2	1	—	—	—	1	—	5
—	—	—	—	—	—	—	1	1
—	—	—	—	—	—	—	—	—
—	—	—	—	—	—	—	—	—
18	18	18	10	20	10	13	10	117
25	23	12	11	13	19	14	17	134
17	16	23	14	11	9	21	11	122
17	17	13	20	9	12	9	11	108
17	5	7	7	5	17	8	9	75
11	4	3	7	3	4	3	2	37
4	3	2	1	3	6	1	—	20
—	1	1	2	1	1	1	—	7
3	—	—	—	—	—	—	—	3
1	1	—	—	—	—	—	—	2
—	—	—	—	—	—	—	—	—
—	—	—	1	—	—	—	—	1
23	18	9	8	8	18	18	10	112
1039	1537	1650	1000	1000	634	657	1050	1650
60	80	150	60	30	30	30	50	30
13	5	28	20	2	5	7	1	81



61	12	—	1	—	1	—	1
62	20	2	—	2	—	—	1
63	4	—	—	—	—	—	—
64	9	—	—	—	—	—	1
65	5	—	1	—	1	—	1
66	6	—	—	—	—	—	1
67	6	—	—	1	1	1	—
68	3	—	1	—	—	—	—
69	3	—	—	—	—	—	—
70	2	—	—	—	—	—	—
свыше 70 лѣтъ.	10	—	1	—	1	1	—

**III.**

Свѣдѣнія о приходахъ Пековской епархіи.

а.	Число городск. церквей: а) неимѣющихъ дер. приход.	
	б) имѣющихъ дер. приходы.	
б.	Число погостовъ: а) неим. приход. дворъ близъ церк.	
	б) имѣющ. приход. двор. близъ цер.	
в.	Наибольшее число приходскихъ дворовъ близъ цер.	
г.	Наибольшее число деревень въ приходахъ	
д.	Наибольшее разстояніе дер. отъ приходской церкви.	
е.	Наибольшее число двор.: а) въ деревен. приходахъ.	
	б) въ деревняхъ	
ж.	Число душъ въ деревнѣ: наибольшее.	об. п.
	наименьшее.	об. п.
з.	Число душъ въ приходѣ: наибольшее.	
	наименьшее.	
и.	Число единовѣрческихъ приходоу	
і.	Число приходоу, гдѣ есть раскольники	
к.	Число душъ об. п. раскол. въ приходѣ: наибольшее.	
	наименьшее.	

Примѣчаніе. Сверхъ сего въ приходахъ къ 1876 году  
ныхъ сиротствующихъ:

- а) уволенныхъ въ заштатъ.
- б) ихъ женъ и дѣтей об. п.
- в) вдовыхъ женъ
- при вдовахъ дѣтей ихъ: а) малолѣтн. до 8 года.
- б) несовершенно л. до 21 г.
- в) отъ 21 года и выше.
- г) круглыхъ сиротъ: а) малолѣтнихъ до 8 года.
- б) несовершенно лѣт. до 21 года.
- в) отъ 21 года и выше

Всѣхъ вообще .

1	2	—	2	—	—	2	2	—	—	3	9
2	3	2	1	—	1	1	3	—	2	9	11
—	—	2	1	1	—	—	—	—	—	3	1
1	2	—	—	1	1	—	3	—	—	2	7
—	—	—	—	—	1	—	—	—	1	—	5
—	1	—	—	—	—	2	—	1	—	4	2
—	—	—	1	—	—	—	—	—	—	2	4
—	—	1	—	—	—	—	—	—	1	1	2
—	—	—	1	—	—	—	—	—	—	1	2
—	—	—	—	—	—	2	—	—	—	2	—
4	—	—	1	—	—	1	—	—	—	7	3

Въ г. Пск. и уѣздѣ.	Въ г. Пор. и уѣздѣ.	Въ г. Ост. и уѣздѣ.	Въ г. Опоч. и уѣздѣ.	Въ г. Нов. и уѣздѣ.	Въ г. В. Лук. и уѣздѣ.	Въ г. Тор. и уѣздѣ.	Въ г. Хол. и уѣздѣ.	Всѣхъ новосей Псков. епарх.
13	—	—	—	—	2	6	1	22
7	3	3	4	1	6	6	2	32
23	14	18	15	11	27	23	19	150
29	32	12	17	24	16	25	17	172
398	222	158	284	132	254	100	348	398
108	67	126	136	94	130	89	74	136
17 в.	25	25	20	16	16	22	25	25 в.
1054	1266	961	576	770	595	305	404	1266
67	93	34	33	48	50	20	30	93
468	687	309	221	330	176	132	217	687
2	2	2	2	2	2	2	2	2
7,265	7,700	6,953	4,936	5,887	5,310	2,480	3,573	7,700
39	551	1340	678	594	456	376	376	39
2	2	—	—	—	—	—	—	4
28	22	3	13	13	15	—	5	99
516	4,345	69	1,179	420	224	—	39	4,345
1	1	17	10	1	1	—	5	1

состояло лицъ духовнаго званія и ихъ семействъ заштатъ.

196
311
577
76
332
219
18
114
389
2,212

**IV.**  
**СВѢДѢНІЯ**  
о церквахъ и духовенствѣ, къ 1876 г.  
(по прежнимъ штатамъ) состоявшихъ  
на лицѣ.

Въ г. Псковѣ.  
Въ заш. г. Печ  
Въ Пск. уѣз.  
Въ г. Порх.  
Въ Порх. уѣз.  
Въ г. Остров.  
Въ Остр. уѣз.  
Въ г. Опочкѣ  
Въ Опоч. уѣз.  
Въ г. Новор.  
Въ Новор. у.  
Въ г. Вел. Лук.  
Въ Велик. у.  
Въ г. Тороп.  
Въ Тор. уѣз.  
Въ г. Холму  
Въ Холм. уѣз.  
Во всей  
епархіи.

**A. При Псковск. архіер. домѣ.**

г. а) Каедральный соборъ . . . . .	1
при немъ особая кам. церковь . . . . .	1
б) Домовая церковь . . . . .	1
в) приписная къ собору кладбищенск. . . . .	1
г) часовень мал. Домовъ . . . . .	5
Итого . . . . .	9
Въ томъ числѣ: каменныхъ . . . . .	9
Деревянныхъ . . . . .	0

**II. При нихъ въ дѣйств. службѣ состояло:**

а) протоіереевъ . . . . .	1
б) священниковъ . . . . .	3
в) протодіак., діак. и иподіакон. . . . .	5
г) псаломщ., причет., пѣвч., звон. и стор. . . . .	22

1 1 1 1 5 9 | 6 9 9 9 | 1 3 5 22







V.

Сравнительныя свѣдѣнія по Псковской епархіи.

	Въ	
	1836 г.	1876 г.
I) Монастыри: А) мужскіе.		
а) Монастырей штатныхъ было:		
1) архіерейск. домовъ .	1	1
2) монастырей .	7	7
б) въ нихъ монашествующихъ:		
1) по штату положено .	120	116
2) на лицо состояло .	95	68
3) недоставало противъ штата.	25	48
4) сверхъ сего послушниковъ .	13	49
в) монастырей заштат. (Никандр. пуст.)	1	1
г) въ немъ: 1) монашествующихъ .	28	30
2) послушниковъ .	»	17
д) штатныхъ монастырей I класса .	»	1
II — .	»	1
III — .	»	5
Б) женскіе:		
а) монастырей штатн. было II класса .	3	3
б) въ нихъ монаш.: 1) по шт. полож.	51	51
2) на лице сост.	50	89
3) сверхъ сего бѣлицъ послушницъ .	15	88
II) Церкви и бѣлое духовенство:		
а) число соборовъ: 1) кафедральныхъ.	1	1
2) имѣющ. прих. двор.	7	8
Итого .	8	9
б) число церквей: 1) приходскихъ .	343	337
2) ружныхъ .	55	»
3) домовыхъ .	20	16
4) при каз. заведен.	»	8
5) приписныхъ .	34	77
6) кладбищенскихъ .	11	16
7) монастырскихъ .	»	19
8) единовѣрческихъ .	»	4
9) часовень и мол. дом.	670	707
Итого церквей и час.	1,149	1,202

	Въ	
	1886 г.	1876 г.
в) при нихъ по штату положено было:		
1) протоіереевъ .	9	9
2) священниковъ .	495	409
3) діаконовъ (псал.) .	240	9
4) причетниковъ .	1,020	472
г) на лице состояло:		
1) протоіереевъ .	9	6
2) священниковъ .	465	455
3) діаконовъ .	232	12
4) причет. (псал.) .	868	804
д) сверхъ сего увол. въ зашт.: 1) протоіер.	2	1
2) священник.	17	46
3) діаконовъ .	10	25
4) причетн.	33	126
е) получав. жалов. изъ каз. 1) число лицъ,	84	377
2) сумма, отп. изъ казнач.	20,165 р.	98,832 р.
ж) церкви вновь построены: каменная.	1	1
деревянная .	„	1
з) поступившія въ цер. пожертвованія:		
1) кружечнаго сбора р.	25,482	34,525
2) кошельков. сбора р.	48,659	34,810
3) свѣчн. (чист. польз.) р.	37,372	41,208

III) Православные прихожане:

	Въ	
	1846 г.	1876 г.
а) жителей православнаго исповѣданія:		
1) мужскаго пола.	336,532	388,725
2) женскаго пола.	350,242	419,773
обоюго пола.	686,774	803,496
б) родившихся: 1) мужскаго пола .	9,956	21,344
2) женскаго пола .	9,497	19,975
обоюго пола .	19,453	41,309
в) бракомъ сочетавшихся: 1) лицъ .	14,562	12,344
2) супружествъ .	7,281	6,172
г) умершихъ: 1) мужскаго пола .	19,956	13,808
2) женскаго пола .	21,084	12,694
обоюго пола .	41,040	26,502
въ томъ числѣ 3) свыше 100 лѣтъ .	9	„
д) присоединившихся къ православію:		
1) католиковъ .	20	9
2) лютеранъ .	32,911	9
Итого .	32,931	18

3) расколн. и въ един.	226	37
4) евреевъ . . . . .	51	4
5) магометанъ . . . . .	2	„
6) язычниковъ . . . . .	„	„
<b>Всего . . . . .</b>	<b>33,210</b>	<b>59</b>
е) расторгнуто браковъ:		
1) за вступл. въ бракъ при жиз. супр.	1	„
2) по безвѣстному отсутствію супр.	„	3
3) за ссылкою одного изъ супруговъ.	„	4
Въ		
1836 г.   1876 г.		
IV) Духовно-учебныя заведенія.		
а) учебныхъ заведеній: 1) семинарій . . . . .	1	1
2) уѣздныхъ училищъ . . . . .	4	4
3) приходскихъ учил. . . . .	4	„
<b>Всѣхъ . . . . .</b>	<b>9</b>	<b>5</b>
б) въ нихъ: начальн. и наставникъ:		
1) въ семинаріяхъ . . . . .	7	15
2) уѣздныхъ училищахъ . . . . .	17	28
3) приходскихъ учил. . . . .	8	„
<b>Всѣхъ . . . . .</b>	<b>32</b>	<b>43</b>
в) число учащихъся:		
1) въ семинаріи:		
а) пользующ. пособіемъ . . . . .	182	119
б) своекоштныхъ . . . . .	47	57
<b>Итого . . . . .</b>	<b>229</b>	<b>176</b>
2) въ уѣздныхъ училищахъ:		
а) пользующихся пособіемъ . . . . .	161	170
б) своекоштныхъ . . . . .	256	155
<b>Итого . . . . .</b>	<b>417</b>	<b>325</b>
3) въ приходскихъ училищахъ:		
а) пользующихся пособіемъ . . . . .	62	„
б) своекоштныхъ . . . . .	395	„
<b>Итого . . . . .</b>	<b>457</b>	<b>„</b>
4) всѣхъ: пользующихся пособіемъ . . . . .	405	289
своекоштныхъ . . . . .	698	212
<b>Итого . . . . .</b>	<b>1103</b>	<b>501</b>

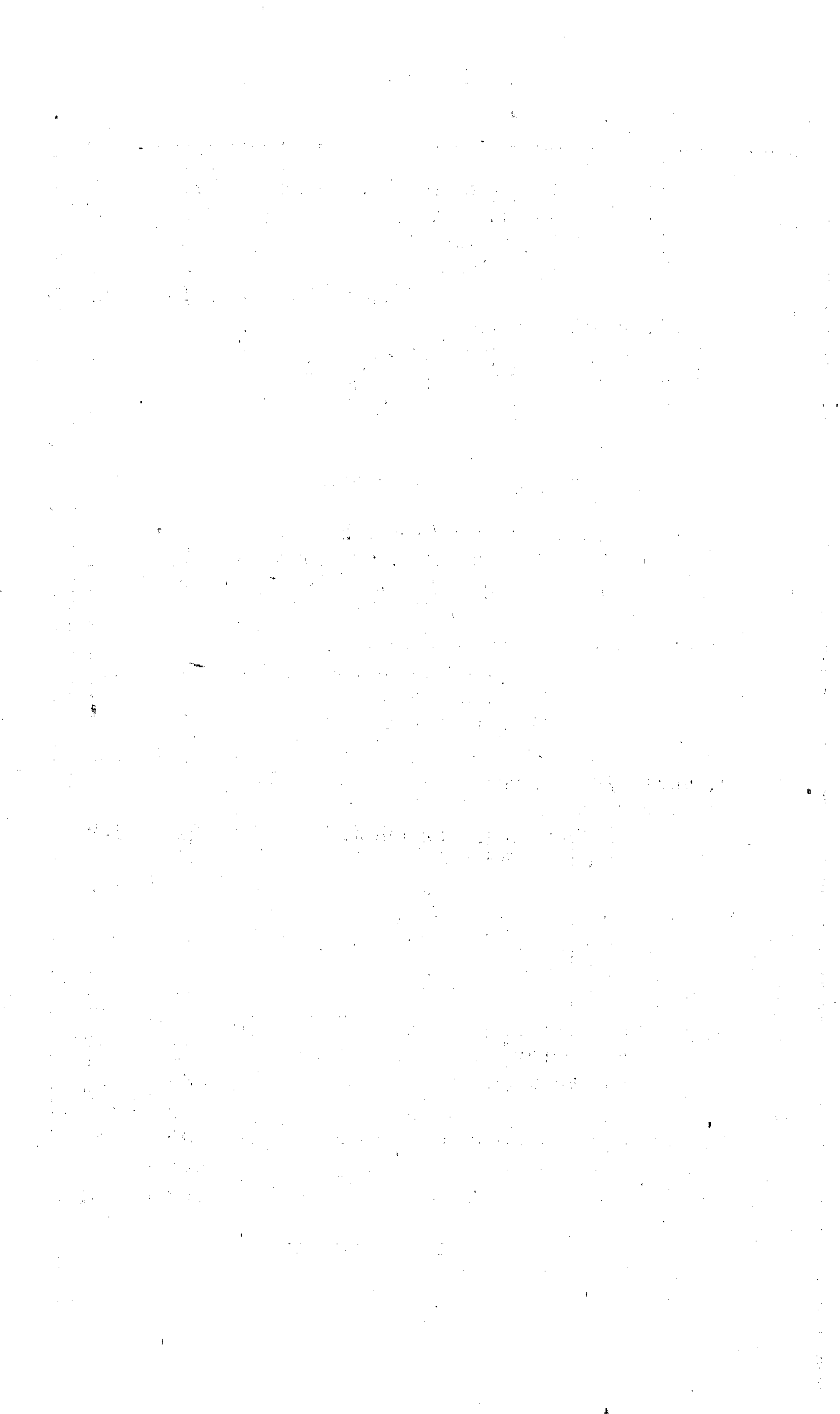

**ПРИЛОЖЕНИЕ**

**КЪ ПАМЯТНОЙ КНИЖКѢ.**

THE UNIVERSITY OF CHICAGO

PHYSICS DEPARTMENT

# АЛЕБАСТРОВЫЙ ПРОМЫСЕЛЪ

въ Изборской волости.

---

Алебастровыя ломки находятся въ окрестностяхъ Изборска и принадлежатъ крестьянамъ дер. Дубникъ и Бряково. Но алебастровыя залежи находятся на общественныхъ земляхъ и другихъ сосѣднихъ деревень. Въ весьма недавнее время, два или три года тому назадъ, алебастръ, хотя и въ меньшемъ количествѣ, сравнительно съ двумя упомянутыми деревнями, добывался на общественныхъ земляхъ дер. Лопатово и Каменки. Слой алебастра лежитъ подъ слоемъ жирной глины, гдѣ встрѣчается также и плитнякъ, на глубинѣ отъ 2 аршинъ до 1 сажени и раздѣляется на три отдѣльныя жилы, между которыми встрѣчаются и другія породы, имѣющія, по видимому, мало общаго съ алебастромъ. Верхняя изъ нихъ носитъ названіе верхняго алебастра имѣетъ подъ собой слой синявки, которая отличается густымъ синимъ цвѣтомъ и представляетъ собою родъ отвердѣвшей глины. Въ синявкѣ встрѣчаются тонкія жилы (въ 2—4 д.) бѣлка, имѣющаго бѣлый цвѣтъ; бѣлякъ породы каменистой, онъ отличается мягкостью и въ истолченномъ видѣ употребляется крестьянами, какъ лекарственный порошокъ, которымъ они присыпаютъ раны отъ обрѣза. Подъ синявкой иногда встрѣчается каруза, отличающаяся отъ синявки еще болѣе густымъ синимъ цвѣтомъ и рассыпающаяся въ рукахъ. Средній алебастръ мало отличенъ отъ верхняго. Въ самомъ низу находится нижній алебастръ, къ которому примыкаетъ опока, встрѣчаемая также и подъ среднимъ алебастромъ, отличающаяся свѣтлымъ синимъ цвѣтомъ и крѣпостью, свойственной каменистымъ породамъ. Ни опока, ни каруза, ни синявка нейдутъ въ употребленіе. Толщина каждой изъ трехъ жилъ алебастра простирается отъ 2-хъ до 3-хъ аршинъ. Работы производятся въ настоящее время большею частію въ средней жилѣ, на глубинѣ четырехъ и болѣе сажень отъ поверхности земли. Главное затрудненіе, препятствующее углублять яму или шахту, заключается въ водѣ, которую необходимо выкачивать при производствѣ работъ даже въ среднемъ слое алебастра.

Деревни, на землѣ которыхъ добывается алебастръ, принадлежатъ бывшимъ государственнымъ крестьянамъ. Последніе получили надѣлы:

Въ дер. Дубникъ	на 35 душъ	194 дес.	по 5,5 дес.	на 1 д.
— — Кряково	— 60 —	250 —	— 4,1 —	— 1 —
— — Лопатово	— 39 —	241 —	— 6 —	— 1 —
— — Каменка	— 29 —	85 —	— 3 —	— 1 —

Съ естественнымъ измѣненіемъ населенія, причемъ нѣкоторыя семейства увеличились, а другія вслѣдствіе смѣртности уменьшились, явилась потребность въ передѣлѣ общественной земли. Такой передѣлъ состоялся въ дер. Дубникъ и Лопатово около 6 лѣтъ тому назадъ (въ 1873 году) и въ Кряковѣ 2 г. тому назадъ; въ деревнѣ Каменка передѣлъ ожидается въ настоящемъ году.

По этому передѣлу число душъ въ дер. Дубникъ опредѣлилось въ 46 и землей надѣлены они по  $4\frac{1}{4}$  дес., въ дер. Кряковѣ это число опредѣлилось въ 81 душу и землей они надѣлены по 3 съ небольшимъ десятины, въ Лопатовѣ на 44 души земли досталось по 5 дес., среднимъ числомъ по 4 десят. По частнымъ документамъ крестьяне земли не имѣютъ.

При среднемъ качествѣ земли такое количество надѣла не можетъ считаться благопріятнымъ для развитія промысла, который основанъ на иномъ употребленіи почвы, чѣмъ земледѣліе, и который однако земледѣлія замѣнить не можетъ, потому что это послѣднее остается и при немъ основнымъ капиталомъ крестьянина.

Такъ какъ земля крестьянину дороже въ качествѣ прямой кормилицы, дающей хлѣбъ, то крестьяне не позволяютъ портить ниву для алебаstra, вещества хоть и цѣннаго, но не всегда въ одинаковой степени. На нивѣ позволяется выламывать только верхній слой алебаstra, послѣ чего яма можетъ быть снова покрыта землей и мѣсто ея становится снова годнымъ подъ распашку. Этимъ правомъ крестьяне пользуются очень мало, потому что нѣтъ расчета портить пахатную землю, не имѣя возможности углублять яму и доходить до средняго и нижняго слоевъ алебаstra. По этому главныя ломки алебаstra находятся на мѣстахъ, поступившихъ во владѣніе крестьянъ въ качествѣ земли неудобной, находящихъ среди общественной надѣльной земли. На этихъ мѣстахъ роются и высѣбаются ямы, которыя углубляются на столько, на сколько допускаетъ сравнительная тяжесть труда и другія условія. Вотъ эти условія труда: Мы уже сказали, что алебастръ находится на глубинѣ среднимъ количествомъ одной сажени подъ поверхностью земли. Земляной слой лежащій надъ верхнимъ алебастромъ мѣстами значительно затрудняетъ выкапываніе ямы, такъ какъ заключаетъ въ себѣ или огромные, вросшіе въ землю валуны или извѣстный изборскій плитнякъ. Намъ привелось видѣть, какъ боролась цѣлая артель крестьянскихъ рабочихъ съ однимъ огромнымъ булыжникомъ, который нужно было отдѣлать отъ верхняго землянаго слоя, въ которомъ онъ находился, и



свалить въ яму для того, чтобы имѣть возможность расширить эту послѣднюю. Работа, длившаяся около пяти часовъ, была такъ трудна и опасна, что на нее тяжело было смотрѣть. Въ изогнутомъ положеніи, надъ пяти саженой или шести саженой ямой прильпившись къ скалѣ, въ самомъ неустойчивомъ равновѣсіи крестьяне по черемъно подсыкали камень на половину уже выдавшійся, грозившій или придавить смѣлыхъ труженниковъ или увлечь въ своемъ паденіи. Другое препятствіе представляетъ вода, которая начинаетъ показываться уже въ среднемъ слое алебастра, при углубленіи ямы она начинаетъ служить серьезнымъ препятствіемъ къ производству работъ. Противъ этого врага крестьяне пользуются самодѣльными ручными насосами, посредствомъ которыхъ они выкачиваютъ воду, пока она не одолѣетъ работниковъ, вооруженныхъ этой доморощенной механикой. Вода служитъ главной причиной, почему крестьяне довольно рѣдко добиваются до нижняго или третьяго слоя алебастра, который можетъ и не быть послѣднимъ. Говоря о затрудненіяхъ, считаемъ за излишнее говорить, что по природѣ алебастръ не скоро поддается лому; даже привычный къ работѣ крестьянинъ иногда раза три передохнетъ прежде, чѣмъ отдѣлится кусокъ алебастра въ 1 футъ ширины и дюймовъ 8 толщины. Въ зимнюю пору алебастръ становится еще неподатливѣе, потому что влага, проникающая его поры замерзаетъ. Противъ этого затрудненія крестьяне, при осеннихъ и весеннихъ заморозкахъ пользуются синявкой, карузой и простой землей, которыми они, при окончаніи дневныхъ работъ, засыпаютъ то мѣсто, гдѣ будутъ работать на слѣдующій день; этимъ они предохраняютъ алебастръ отъ промерзанія. Въ зимнюю пору, послѣ того какъ земля окрѣпнетъ отъ мороза, крестьяне пробиваютъ и прокапываютъ подземные ходы, въ которыхъ тоже производятся работы до тѣхъ поръ пока не наступитъ теплая весенняя погода, когда земля въ этихъ ходахъ начинаетъ оттаивать и вслѣдствіе этого обрушиваться. Ходы эти бывають такъ обширны, что работать приходилось бы въ темнотѣ, если бы крестьяне не просверливали отверстія сверху, чрезъ которое и проникаетъ дневной свѣтъ. Лѣтомъ нельзя видѣть этихъ катакомбъ; онѣ разрушаются безслѣдно.

Уже сказано, что главнѣйшія алебастровыя ломки находятся на земляхъ неудобныхъ, а слѣдовательно и непоступающихъ въ раздѣлъ между членами сельской общины, какъ поступаетъ нива. Оставляя ломки въ пользованіи всей деревни и не раздѣляя ихъ между собой, крестьяне предоставляютъ каждому изъ своей ереды столько, сколько онъ осилитъ. Кому охота работать на ломкахъ день и ночь, лѣто и зиму, тотъ можетъ поступить и такъ, и никто не будетъ на него въ претензіи за то, что изъ общественной собственности онъ хотѣлъ получить больше другихъ. Но крестьянинъ одинъ не можетъ

осилить работы, которая непременно требует цѣлой артели рабочихъ. Вслѣдствіе этого крестьяне дер. Дубникъ и Кряково принимаютъ къ себѣ рабочихъ со стороны—крестьянъ другихъ деревень какъ этой волости, такъ и сосѣднихъ. Одинъ или нѣсколько домохозяевъ деревни, на земляхъ которой находятся ломки, собираютъ около себя цѣлую рабочую артель; за тѣмъ выбирается старая яма или мѣсто для новой ямы, гдѣ начинаются работы, если сельскій сходъ соизволитъ на это и не поставитъ препятствій съ своей стороны. \*)

Крестьянинъ, собравшій около себя артель или предоставляет ее самой себѣ и самъ въ работѣ не участвуетъ или самъ становится съ ней на работу. Въ первомъ случаѣ онъ получаетъ изъ заработка  $\frac{1}{5}$  или 5-й камень, 5 пудъ, какъ членъ общества, которому принадлежатъ алебастровыя ломки. Во второмъ случаѣ онъ получаетъ и одну пятаю, какъ кряковскій или дубниковскій домохозяинъ, и еще долю, слѣдующую ему, какъ работнику, члену рабочей артели. Каждую субботу производится раздѣлъ добытаго за недѣлю алебастра, который въ воскресенье развозится по деревнямъ и лежитъ сложенный въ кучѣ до вывоза на мѣсто сбыта.

Изъ этого можно было заключить, что крестьяне дер. Дубникъ и Кряково могутъ въ видѣ 5 камня получать алебастръ, не трогаясь съ мѣста. Но въ самомъ дѣлѣ не всегда и не въ обихѣ деревняхъ удается составить артель рабочихъ, пришедшихъ со стороны. Въ прошломъ году, напр. не смотря на выгодныя условія сбыта (алебастръ былъ очень дорогъ), въ дер. Кряковѣ пришлыхъ рабочихъ не состояло, т. е. не было на ломкахъ. Вообще этой деревнѣ рѣдко приходится пользоваться чужимъ трудомъ, потому что иносельчане стараются попасть на дубниковскія ломки, гдѣ работа легче, такъ какъ алебастръ лежитъ не глубоко и плитняка надъ нимъ встрѣчается мало, и не ходятъ на кряковскія ломки, гдѣ до алебастра и добраться трудно, благодаря толстому и каменистому верхнему слою. Вслѣдствіе сего кряковскіе крестьяне сами составляютъ артели, въ которыхъ участвуютъ почти все домохозяева деревни, и выработанный алебастръ дѣлятъ весь между собою.

Что касается дер. Дубникъ, то хотя тамъ не переводятся пришлые рабочіе, но каждый домохозяинъ ограниченъ строго соблюдаемымъ правиломъ относительно того, какое число ихъ онъ можетъ принять. Въ самомъ дѣлѣ, имѣя возможность при-

---

\*) Какъ это было недавно въ одномъ случаѣ, когда крестьянинъ привелъ артель на мѣсто не подходящее, на свою ниву; крестьяне разсудили, что ниву портить нельзя; при новой разверсткѣ земли эта полоса можетъ достаться другому, тогда какъ алебастръ будетъ уже выбранъ теперешнимъ ея владѣльцемъ, да и подъ пахату она годиться не будетъ.

глашать на помощь за известное вознаграждение чужия силы и чужой трудъ и ничѣмъ неограниченный въ этомъ отношеніи, крестьянинъ могъ бы злоупотреблять своимъ правомъ, приглашая отъ себя на ломки, составляющія общественное достояніе, столько рабочихъ, сколько могутъ требовать его личныя выгоды, съ тѣмъ, чтобы получить больше, въ качествѣ одной пятой добытаго алебастра. Крестьяне вообще руководятся въ этомъ отношеніи такимъ правиломъ, что каждый домохозяинъ приглашаетъ рабочихъ сообразно съ числомъ надѣльныхъ душъ въ своемъ семействѣ, такъ что если домохозяинъ, имѣющій надѣль на одну душу, принимаетъ 1 работника, то крестьянинъ, имѣющій надѣль на 5 душъ, можетъ принять ихъ не болѣе пяти. Вслѣдствіе сего крестьяне малосемейные, имѣющіе 1—2 душевыхъ надѣла, для составленія артели соединяются между собою. Въ такомъ случаѣ  $\frac{1}{5}$  добытаго алебастра дѣлится между домохозяевами по числу тѣхъ же надѣльныхъ душъ такъ, что домохозяинъ, считающій въ своей семьѣ 1 только душу, получаетъ изъ пятины одну долю, а имѣющій въ семьѣ 2 души получаетъ двѣ. Это побуждаетъ малосемейныхъ домохозяевъ принимать личное участіе въ работахъ, производимыхъ артелью, чтобы получить, кромѣ пятины, личный заработокъ.—Работы на алебастровыхъ ломкахъ производятся: а, весною съ Николаина дня (8 Мая) до Петрова дня (29 Іюня); б, осенью съ Успенья (15 Августа) до Анастасія (29 Октября) и, в, зимою съ Января приблизительно до 15 Марта; всего рабочихъ дней можно считать до 200. При этомъ весною бываетъ работа наиболѣе значительная по числу работающихъ и по суммѣ производства, а зимою работы нерѣдко совсѣмъ останавливаются, представляя большія трудности, чѣмъ въ другое время года. Осенью крестьяне также въ значительной мѣрѣ отвлекаются отъ работъ приготовленіемъ льна, такъ какъ въ окрестностяхъ льняной промыселъ служитъ однимъ изъ важнѣйшихъ источниковъ денежнаго обезпеченія крестьянскаго хозяйства.

Алебастръ крестьяне возятъ въ г. Псковъ, въ Островъ, въ дер. Листовку на берегу Псковскаго озера и сбываютъ чухонцамъ, привъзжающимъ изъ Лифляндіи. Они продаютъ его въ такомъ видѣ, въ какомъ добываютъ. Обжигать алебастръ на мѣстѣ крестьяне не находятъ выгоднымъ, вслѣдствіе дороговизны дровъ. Изъ Пскова алебастръ отправляется по желѣзной дорогѣ главнымъ образомъ въ Петербургъ. Количество алебастра, отправленнаго по желѣзной дорогѣ въ разные годы представляетъ цифры, далеко отступающія одна отъ другой.

Такимъ образомъ: въ 1867	отправлено	было	12943 п.
— 1868	—	—	3242 —
— 1869	—	—	1836 —
— 1870	—	—	4294 —
— 1871	—	—	3425 —

въ 1872	отправлено	было	10464	п.
— 1873	—	—	2482	—
— 1874	—	—	16736	—
— 1875	—	—	30137	—
— 1876	—	—	3417	—
— 1877	—	около	1000	—
— 1878	—	—	28000	—

Соответственно этимъ колебаніямъ въ цифрѣ вывоза колебалась и цѣна на алебастръ, такъ что въ 1877 году онъ стоилъ около 5 в. пудъ съ доставкой, а въ 1878 достигалъ 12 коп. Среднимъ числомъ на желѣзной дорогѣ принимается около 10 тысячъ и около 8 тысячъ потребляется въ самомъ Псковѣ.

Алебастръ, отвозимый крестьянами, въ Островъ идетъ на мѣстныя нужды, которыя иногда бываютъ такъ значительны, что напр. въ 1872 г. на Островской станціи желѣзной дороги и принято было 2000, а въ 1878 даже 5<sup>1</sup>/<sub>2</sub> тыс. пуд. Среднимъ числомъ сюда поступаетъ до 5 тыс. п. алебастра, привозимаго крестьянами на лошадахъ. Изъ Листовки алебастръ идетъ воднымъ путемъ по Псковскому озеру въ Лифляндію и въ Нарву, въ количествѣ около 10 тыс. пудовъ. Около 10 тыс. пудовъ развозится чухонцами, прѣзжающими изъ Лифляндіи. Наконецъ крестьяне тойже Изборской волости, промышляющіе извозомъ, развозятъ по селамъ и городамъ Псковской (кромѣ Острова и Пскова), Петербургской и Новгородской губерніи около 5 тыс. пуд. Вообще можно положить, что ежегодно Дубниковскія и Кряковскія ломки даютъ до 50000 и 55000 пудовъ. Къ этому же заключенію можно придти и другимъ путемъ. При самомъ удачномъ ходѣ промысла одинъ рабочій получаетъ за весну 30 руб., столько же за осень и около 20 руб. за зиму. Всѣхъ рабочихъ въ дер. Дубникъ бываетъ весною около 20; слѣд. заработокъ будетъ равняться при разномъ числѣ рабочихъ весною 2100, осенью 1500 и зимою 400, а всего 4000 руб., съ присоединеніемъ же <sup>1</sup>/<sub>5</sub>, которая отчисляется въ пользу домохозяевъ дер. Дубникъ сумма заработковъ опредѣлится въ 4800 руб. Въ дер. Кряковъ, гдѣ работаютъ главнымъ образомъ домохозяева этой дер. въ числѣ около 20 человекъ и годичный заработокъ вслѣдствіе трудности работы нѣсколько меньше (около 80 руб. безъ вычета пятины), сумма производства можетъ быть опредѣлена въ 1600 руб. Производительность обѣихъ деревень опредѣлится тогда въ 6400 р. Такъ какъ условіемъ этого вычисленія поставлены самый удачный ходъ промысла, то сумму 6400 руб. должно раздѣлить на цифру, до которой достигаетъ цѣна на алебастръ только въ счастливые годы, когда она бываетъ въ 12 коп. за пудъ (иногда даже и болѣе); тогда количество всего добытаго алебастра опредѣлится въ 53000 пуд. Къ тому же результату можно придти еще однимъ путемъ. Изъ личныхъ распросовъ намъ сдѣлалось извѣстно,

что напр. крестьянинъ Мина Герасимовъ, считающій въ своемъ семействѣ 5 надѣльныхъ душъ, неучаствуя въ работѣ, получилъ около 750 пудовъ патины въ теченіе всего 1878 года, на каждый душевой надѣль по 150 пудовъ алебаstra. Такъ какъ число всѣхъ душевыхъ надѣловъ въ дер. Дубникъ равняется 46, то на нихъ приходится около 6900 пудовъ алебаstra въ видѣ патины; присоединяя остальныхъ четыре части, мы должны будемъ принять для дер. Дубникъ количество добытаго алебаstra на цифру около 34 тысячъ. Присоединяя сюда около 14 тысячъ пудовъ добываемыхъ въ дер. Кряково, снова получимъ аналогичную съ прежними цифру около 48000 т. пудовъ.

Изъ механическихъ приспособленій, облегчающихъ трудъ уже указано на ручные насосы. Кроме этого, крестьяне пользуются еще порохомъ. Дошедши съ ломомъ до алебастроваго слоя въ немъ просверливаютъ отверстіе шириною въ 4 пальца и засыпаютъ его до половины порохомъ. Затѣмъ сюда вставляютъ желѣзную спицу, которую плотно окружаютъ щебенкой, затѣмъ эту спицу вынимаютъ и въ оставшееся отъ нея отверстіе насыпаютъ пороху, который послѣ зажигаютъ.

Не смотря на то, главнымъ орудіемъ крестьянина остается кирка и ломъ. Постоянная работа ломомъ часто надрываетъ физическія силы труженника крестьянина и органическое поврежденіе, извѣстное въ простонародьи подъ именемъ грыжи, обыкновенно развивающееся въ старческомъ возрастѣ нерѣдко развивается въ возрастѣ, который у насъ считается почти дѣтскимъ, въ возрастѣ 18 или 19 лѣтъ.

*С. Кохомскій.*

---

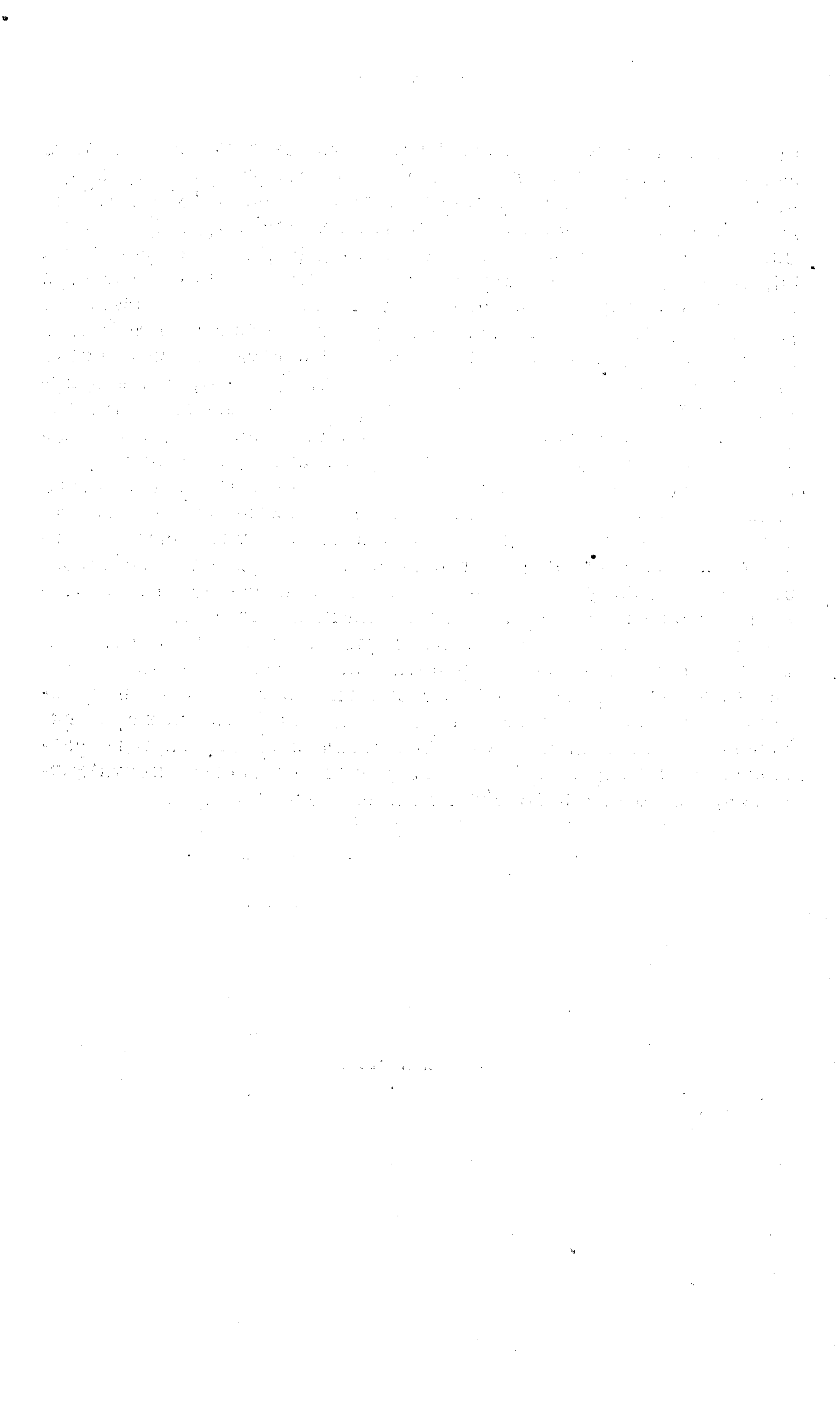

Выводъ изъ метеорологическихъ таблицъ по мѣсяцамъ и сред-  
 нія для всего 1877 года.

	СРЕДНІЯ ТЕМПЕРАТУРЫ.			
	10 час. утра.	1 час. дня.	9 час. вечер.	Сред- нія.
Въ Январѣ . . . . .	—6,06	—6,02	—6,82	—6,30
» Февралѣ . . . . .	—6,62	—5,76	—6,60	—6,33
» Мартѣ . . . . .	—5,93	—3,61	—6,29	—5,27
» Апрельѣ . . . . .	+2,68	+5,22	+2,37	+3,42
» Маѣ . . . . .	+10,37	+11,74	+8,67	+10,26
» Іюнѣ . . . . .	+17,15	+19,15	+14,67	+16,99
» Іюль . . . . .	+19,36	+20,95	+17,37	+19,23
» Августѣ . . . . .	+17,02	+18,35	+17,99	+17,79
» Сентябрьѣ . . . . .	+9,69	+11,43	+8,20	+9,77
» Октябрьѣ . . . . .	+5,49	+7,04	+4,55	+5,69
» Ноябрьѣ . . . . .	+4,70	+5,22	+4,16	+4,69
» Декабрьѣ . . . . .	—3,99	—2,63	—3,83	—3,48
<b>Сумма . . . . .</b>	<b>+63,86</b>	<b>+81,08</b>	<b>+54,44</b>	<b>+66,46</b>
<b>Среднія . . . . .</b>	<b>+5,32</b>	<b>+6,75</b>	<b>+4,54</b>	<b>+5,54</b>

Выводъ изъ метефологическихъ таблицъ по мѣсяцамъ и сред-  
нія для всего 1877 года

	Среднія барометрическія.			
	10 ч. утра.	1 час. дня.	9 час. вечер.	Сред- нія.
Въ Январѣ . . . . .	66,51	+700 66,62	67,55	66,89
— Февралѣ . . . . .	57,28	54,85	56,84	56,32
— Мартѣ . . . . .	58,90	58,85	58,31	58,69
— Апрельѣ . . . . .	63,31	63,94	63,19	63,48
— Маѣ . . . . .	62,34	62,19	62,19	62,24
— Іюнѣ . . . . .	65,45	65,15	65,02	65,21
— Іюль . . . . .	62,71	62,42	62,19	62,44
— Августѣ . . . . .	63,64	64,16	63,25	63,68
— Сентябрьѣ . . . . .	37,53	59,54	59,83	58,97
— Октябрьѣ . . . . .	66,81	64,78	64,67	65,42
— Ноябрьѣ . . . . .	62,85	62,88	63,34	63,02
— Декабрьѣ . . . . .	69,10	66,92	70,34	68,79
Сумма . . . . .	756,43	752,30	756,72	755,15
Среднія . . . . .	63,03	62,69	63,06	62,93



## БИБЛИОГРАФИЧЕСКІЯ ЗАМѢТКИ

О ПСКОВСКОМЪ ПИСАТЕЛѢ-АРХЕОЛОГѢ, ИНЖЕНЕРѢ-ПОЛКОВНИКѢ И. Ѡ. ГОДОВИКОВѢ.

Составл. членомъ-секретаремъ Псковской Археологической Комисіи *К. Г. Евлентьевымъ*.

---

Покойный авторъ весьма цѣннаго въ археологическомъ отношеніи рукописнаго и живописнаго труда: «Описаніе и изображеніе древностей Псковской губерніи», Иванъ Ѡедоровичъ Годовиковъ происходилъ изъ приказно-служительскихъ дѣтей самаго бѣднаго состоянія, что можно видѣть изъ того, что когда покойный изъ-подъ родительскаго крова впервые отправился служить на югъ Россіи, мать дала ему на дорогу (по отзыву вдовы М. Г. Годовиковой) двѣ копѣйки денегъ и домотъ чернаго хлѣба. Покойный И. Ѡ. Годовиковъ родился въ С.-Петербургѣ въ 1807 году, въ службу вступилъ въ 1820 году въ С.-Петербургскую инженерную команду кондукторомъ 2-го класса, въ 1827 году произведенъ кондукторомъ 1-го класса, въ 1834 году произведенъ въ гарнизонные инженеръ-прапорщики, имѣя отъ роду 27 лѣтъ, потомъ въ подпоручики (за отличіе), поручики, штабсъ-капитаны и капитаны. Въ 1833 году по Высочайшему повелѣнію онъ находился при дѣйствительномъ статскомъ совѣтникѣ Майерѣ для составленія атласа г. С.-Петербурга. Приказомъ Его Императорскаго Высочества, Генералъ-инспектора по инженерной части, отъ 29 мая 1845 года, за № 25, назначенъ командиромъ Орской инженерной команды. Высочайшимъ приказомъ въ чинѣ маіора переведенъ на службу по Министерству Внутреннихъ Дѣлъ въ 1848 году; переведенъ въ строительный *отрядъ* путей сообщенія въ томъ же году. Приказомъ Главнокомандующаго назначенъ членомъ Нижегородской Губернской Строительной Комисіи въ 1846 г.; при новомъ преобразованіи означенной Комисіи назначенъ начальникомъ *искусственнаго* стола. За усердіе, оказанное по составленію атласа С.-Петербурга, награжденъ годовымъ жалованьемъ 450 р. За усердную службу пожалованъ орденомъ Станислава 4-й, что нынѣ 3-й, степени. Высочайшимъ приказомъ въ 1851 году, по прошенію, за болѣзнію, уволенъ отъ службы подполковникомъ съ мундиромъ и пенсіономъ одной трети жалованья по 115 руб. сер. въ годъ, при этомъ имѣлъ знакъ отличія безпорочной службы за XV лѣтъ.

Высочайшимъ приказомъ по вѣдомству Путей Сообщенія, покойный И. Ѳ. Годовиковъ былъ вновь опредѣленъ на службу въ Строительный Отрядъ Путей Сообщенія прежнимъ чиномъ майора въ 1853 году; приказомъ Главноуправляющаго Путями Сообщенія и Публичными Зданіями, за № 123, назначенъ начальникомъ искусственнаго стола Поковской Губернской Строительной и Дорожной Коммисіи въ 1853 году; приказомъ по вѣдомству Путей Сообщенія, за № 206, назначенъ при Коммисіи для производства работъ въ 1857 году; за отличіе усердную службу Всемиловѣйше пожалованъ орденомъ св. Анны 3 ст. въ 1859 г.; за отличіе по службѣ произведенъ въ подполковники въ 1864 году. Приказомъ по вѣдомству Путей Сообщенія, за № 40, назначенъ непремѣннымъ членомъ Общаго Присутствія Витебской Губернской Строительной и Дорожной Коммисіи въ томъ же году; таковымъ же приказомъ, за № 126, отчисленъ по Главному Управленію Путей Сообщенія и Публичныхъ Зданій. Въ службы находился: въ отставкѣ съ 15 марта 1851 г. по 8 мая 1853 года. Высочайшимъ приказомъ 1865 г. декабря 30 дня подполковникъ И. Ѳ. Годовиковъ уволенъ отъ службы полковникомъ, съ мундиромъ и пенсіономъ полнаго оклада жалованья по 430 р. сер. въ годъ.

Покойный И. Ѳ. Годовиковъ женился 44 лѣтъ на дочери подполковника, двѣицѣ Маріи Густавовнѣ фонъ-Зоннѣ: онъ оставилъ послѣ себя единственнаго сына Александра, служащаго нынѣ въ Петроковской казенной палатѣ бухгалтеромъ. Въ Псковскомъ уѣздѣ за покойнымъ состояло небольшое имѣніице, населенное 30 д. крестьянъ, а за супругою—родовое Полтавской губерніи, Золотоношскаго уѣзда, хуторъ съ 30 д. земли.

Покойный И. Ѳ. Годовиковъ все свободное отъ службы время посвящалъ ученымъ историческимъ, археологическимъ и сельско-хозяйственнымъ трудамъ и занятіямъ: самымъ капитальнымъ произведеніемъ его, конечно, былъ трудъ: «Описаніе (рукопись) и изображеніе въ краскахъ древностей Псковской губерніи», который онъ самъ при жизни цѣнилъ въ 6.000 рублей, но не успѣлъ издать его. Надъ этимъ замѣчательнымъ произведеніемъ покойный трудился цѣлыя шесть лѣтъ. Вдова покойнаго И. Ѳ. Годовикова, Марія Густавовна, не мало хлопотала о томъ, чтобы передать почтенный трудъ своего покойнаго мужа въ достойныя руки за весьма умѣренную цѣну, всего за 1.000 рублей; но все было безуспѣшно, пока Богъ не послалъ ей добрыхъ людей (между прочимъ Князя Николая Сергѣевича Голицина), которые доложили о произведеніи Годовикова Высокому Любителю и Цѣнителю отечественной древности и старины, Его Императорскому Высочеству Великому Князю Сергію Александровичу, который и прибрѣлъ трудъ Годовикова и пожаловалъ его въ собственность Псковской Археологической Коммисіи.

Предсѣдатель Комисіи, Г. Начальникъ губерніи, Михаилъ Борисовичъ Прутченко, въ чрезвычайномъ засѣданіи 3 октября 1879 года передалъ драгоцѣнное произведеніе покойнаго Годовикова въ Комисію при отношеніи Попечителя Его Императорскаго Высочества, Контръ-Адмирала Д. С. Арсеньева, слѣдующаго содержанія:

«Попечитель Его Императорскаго Высочества Великаго Князя Сергія Александровича, 19 сентября 1879 года, № 605. Его Превосходительству М. Б. Прутченко. Милостивый Государь Михаилъ Борисовичъ. Его Императорское Высочество Великій Князь Сергіи Александровичъ, въ высшей степени сочувствуя учрежденному въ Псковѣ Археологическому Обществу, приобрѣлъ весьма цѣнный въ археологическомъ отношеніи трудъ умершаго Инженеръ-Полковника Годовикова: «Описание и изображеніе древностей Псковской губерніи» и приноситъ оный въ даръ Обществу, имѣющему назначеніе служить собирателемъ и хранителемъ дорогихъ для изученія памятниковъ древняго Пскова. Честь имѣя препроводить у сего къ Вашему Превосходительству эту рукопись, покорнѣйше прошу передать оную Археологическому Обществу и о полученіи не оставить меня увѣдомленіемъ. Примите увѣріе въ совершенномъ моемъ къ Вамъ почтеніи и преданности Вашъ покорный слуга Д. Арсеньевъ».

Въ означенномъ чрезвычайномъ засѣданіи Археологической Комисіи Собраніемъ, между прочимъ, постановлено было относительно сего драгоцѣннаго приношенія Его Высочества нижеслѣдующее: а) въ знакъ глубочайшей благодарности за драгоцѣнный подарокъ поднести Его Императорскому Высочеству вѣрнопереданный адресъ за подписью Предсѣдателя и Членовъ Комисіи; б) изыскать средства къ изданію сочиненія Годовикова во всеобщее свѣдѣніе; в) поручить Секретарю собрать свѣдѣнія о жизни и дѣятельности покойнаго для обнародованія въ Губернскихъ Вѣдомостяхъ, и г) построить въ музей особую витрину для храненія драгоцѣннаго дара Его Императорскаго Высочества.

Высокоталантливое произведеніе покойнаго И. О. Годовикова было на просмотрѣ у Его Преосвященства, Епископа Псковскаго и Порховскаго Павла, который, возвращая его въ Псковскую Археологическую Комисію, и зная недостаточность денежныхъ средствъ этого учрежденія, предложилъ съ своей стороны на изданіе 700 рублей денежнаго пособія. Въ виду такого щедрого и и вполнѣ просвѣщеннаго приношенія Его Преосвященства, трудъ Годовикова, по всей вѣроятности, будетъ изданъ въ непродолжительномъ времени.

Если на помощь общеплезному дѣлу, каково изданіе въ свѣтъ труда покойнаго Инженеръ-Полковника Годовикова, явятся еще и др. просвѣщенные жертвователи, тогда дѣло изданія

будеть вполне обеспечено. На-дняхъ Членъ Археологической Коммисіи Н. К. Богушевскій, при личномъ свиданіи, заявилъ намъ, что и онъ съ своей стороны жертвуетъ на изданіе 100 р.

Изъ прочихъ неизданныхъ трудовъ покойнаго И. Θ. Годовикова намъ извѣстны еще двѣ небольшія рукописи, а именно: «Записки для сельскихъ хозяевъ къ практической съемкѣ и нивелировкѣ съ чертежами» на 45 л. и «Руководство къ птицеводству для сельскихъ хозяевъ» на 33 л. 1851 г. Оба эти послѣднія сочиненія переписаны набѣло собственноручно самимъ авторомъ и находятся у вдовы М. Г. Годовиковой; кромѣ того, у ней же хранится коллекція разныхъ архитектурныхъ проектовъ покойнаго. Иванъ Ѳедоровичъ писалъ также и стихи. Вдова Марія Густавовна, по своей благосклонности, прочитала намъ артистически два стихотворенія, которыя мы признали за перлы русской поэзіи. Не имѣя въ виду печатныхъ трудовъ Ивана Ѳедоровича, мы относимъ его къ разряду не издававшихся авторовъ.

Сочиненіе Инженеръ-Полковника И. Θ. Годовикова, подаренное Его Императорскимъ Высочествомъ Великимъ Княземъ Сергіемъ Александровичемъ Археологической Коммисіи, состоитъ изъ двухъ обширныхъ томовъ, изъ коихъ 1-й содержитъ въ себѣ рукописное: «Краткое историческое обзорѣніе города Пскова и его древностей» четко переписанное, въ прочномъ и красивомъ золотообрѣзномъ переплетѣ (782 стр.). На первомъ листѣ нарисованъ акварелью видъ древняго Пскова (1581 г.) въ миниатюрѣ. 2-й томъ состоитъ изъ «Атласа рисунковъ древностей Пскова» (XXXI табл.): планы, фасады и разрѣзы зданій и проч. тому подоб.,—все это художественнымъ образомъ исполнено акварелью. Рисунки все наклеены на коленкоръ для большей прочности и складываются въ одинъ или нѣсколько приемовъ, смотря по величинѣ таблицы. Каждая таблица снабжена соответствующимъ ярлыкомъ, и все таблицы вложены въ особый прочный и красивый футляръ для большей сохранности. Сочиненіе одобрено цензурою къ печатанію еще при жизни автора и заключаетъ въ себѣ нижелѣдующее:

## Оглавленіе.

### ВСТУПЛЕНІЕ.

#### ГЛАВЫ:

I. Первоначальное поселеніе Славянъ; учрежденіе Изборскаго Княжества; основаніе Пскова. *Приложеніе 1-е.* Основаніе пригородовъ и укрѣпленныхъ мѣстъ. II. Правленіе Псковичей: вѣче; начальственные лица; раздѣленіе гражданъ на классы, а

города на концы; народонаселеніе, нравы и обычаи; вѣра, уставы и законы; воинство; промыслы и торговля; доходы, монета, гербъ и печати древняго Пскова. III. Псковскіе Князья. IV. Сооруженіе твердынь Пскова. V. О древнихъ храмахъ и зданіяхъ Пскова. *Приложеніе II-е.* Историческія свѣдѣнія и основаніе храмовъ и пр. VI Бѣдствія, постигавшія Псковъ. VII. Осады Пскова. VIII. Покореніе Пскова и уничтоженіе вѣча. IX. Возобновленіе псковскихъ укрѣпленій Императоромъ Петромъ I и усиленіе ихъ. X. Краткое описаніе города Пскова въ существующемъ видѣ, означеніе мѣстъ древнихъ укрѣпленій, монастырей, храмовъ и зданій, и таблица раздѣленія древняго города на концы. *Приложеніе III-е.* Изъясненіе плановъ 1740, 1778 и 1781 годовъ. XI Древнія вещи, сохранившіяся во Псковѣ. XII. Краткая перечень историческихъ событій въ Псковѣ XIII. Статистическія свѣдѣнія Пскова настоящаго времени и прежнихъ лѣтъ. XIV. Улучшеніе города постройками въ царствованіе Государя Императора Николая Павловича. XV. Заключеніе.

## СОДЕРЖАНІЕ

### ПЛАНОВЪ И ВИДОВЪ АТЛАСА.

I. Карта Псковской губерніи настоящаго времени, съ назначеніемъ на ней предѣловъ Псковскаго Княжества. II. Древнее земляное городище Трувора и каменная крѣпость Изборска. III. Укрѣпленіе Псково-Печерскаго монастыря и г. Острова (1856 г.) IV. Земляныя укрѣпленія древнихъ пригородовъ и городищъ (1857 г.) V. Планъ города Пскова въ существующемъ видѣ 1857 года и таблица раздѣленія города на концы. VI. Планъ города Пскова въ существующемъ видѣ 1740 года. VII. Копія съ Высочайше конфирмованнаго плана города Пскова въ 16 день Іюня 1848 года. VIII. Копія съ межеваго плана города Пскова (1781 года 19-го Апрѣля.) IX, X, XI и XII.— Древнія каменные стѣны и башни Пскова, въ существующемъ видѣ (1854-1856 г.): а) Кремля и Довмонтовой крѣпости; б), в) средняго и большаго города; г. Запсковья. XIII. Видъ древняго Пскова (1581 г.), огражденнаго каменными стѣнами съ башнями во время знаменитой осады Стефаномъ Баторіемъ. XIV и XV.— Виды Пскова 1856 г. съ сѣверной стороны по теч. р. Великой и съ запада изъ-за р. Великой. XVI. Планы и фасады съ разрѣзомъ Псковскаго кафедральнаго собора Св. Троицы и при немъ колокольни. XVII. Входныя двери въ соборъ. XVIII. Внутренній видъ собора. XIX. Иконостасъ собора. XX. Изображеніе креста Св. Ольги, кивота съ иконою Псковскія Божія Матери, рака Св. Гавріила и царское мѣсто, находящихся въ Троицкомъ соборѣ. XXI и XXII.— Древнія церкви Пскова

въ существующемъ видѣ, снятыя въ 1854—5 году. XXIII. Видимыя развалины древнихъ уничтоженныхъ церквей, снятыя въ 1854 и 55 году. XXIV. Бывшія древнія уничтоженныя церкви и существующія каменные часовни (1856 г.) XXV. Кресты, вѣнчающіе главы древнихъ церквей, снятыя въ 1854—6 году. XXVI. Каменная доска съ древнею надписью.

## Древнія зданія и развалины Пскова въ 1856 г.

XXVII. Въздные ворота съ теремкомъ; Тиуновскія палаты и палаты Ямскаго. XXVIII. Внутренній видъ покоя Петра 1-го въ палатахъ Ямскаго. XXIX. Палаты: Поганкина, Порозова, Драве и развалины г. Медема: XXX. Палаты: Ордонансъ-хауза, Пузырева, Рогенбау, развалины бывшего монетнаго двора, домъ Подзноева и Гладкова. XXXI. Существующій гербъ Пскова и древнія вещи, сохранившіяся до 1857 года въ Псковѣ.

Вотъ что пишетъ покойный авторъ въ предисловіи о происхожденіи своего монументальнаго труда:

«Полуразвалины древнихъ городскихъ башенъ и стѣнъ губернскаго города Пскова, его древніе храмы и строенія незабывливой и тяжело-массивной архитектуры, поражаютъ вновь прибывшаго посѣтителя своею особенностію и стариною: такъ было и со мною, когда я прибылъ сюда на службу въ 1853 году.

«Осматривая вѣковыя укрѣпленія, возобновленные и усиленные Петромъ Великимъ земляными фортификаціонными постройками, я любовался ими, какъ художникъ, и невольно переносился мыслию въ прошедшее, давно минувшее, и тогда же родилась у меня мысль сохранить и передать современникамъ величавые остатки старины, постепенно утрачивающіе свою обворожительную прелесть свѣдой и одряхлѣвшей древности, такъ нынѣ живописно рисующейя въ вѣковыхъ полуразвалинахъ, обросшихъ мхомъ и дикою полынью, и я рѣшился все свободное отъ службы время посвятить на изученіе краткой исторіи и снятія съ природы въ существующемъ видѣ, какъ древнихъ укрѣпленій, нѣкогда знаменитаго Пскова, такъ равно храмовъ, зданій и вообще всего замѣчательнаго по своей древности или особенностямъ».

«Для предпринятаго труда была взята за основаніе: а) Исторія Княжества Псковскаго Митрополита Евгенія 1-го; б) лѣтопись Псковская; в) Исторія Государства Россійскаго Карамзина; г) съемка съ природы, повѣрка, сличеніе и отысканіе на мѣстѣ многихъ пунктовъ, для нанесенія ихъ на подробный планъ города (листъ V), и д) факты и свѣдѣнія, доступные частному человеку, не пренебрегая пополнять ихъ даже и уст-

ными преданіями старожилонъ и людей, которымъ тѣ преданія передавались какъ наслѣдія ихъ дѣдами и отцами».

«Успѣлъ ли я въ этомъ—не знаю? Силы одного человека безъ посторонней помощи не могутъ быть значительны; но, при безкорыстномъ моемъ желаніи и любви къ древностямъ, я утѣшаю себя мыслию, что этимъ собраніемъ сохранится для потомства въ вѣрныхъ чертежахъ все до нынѣ уцѣлѣвшее отъ древняго Пскова, и достойное вниманія, какъ для любителя древностей и художника, такъ равно и для историка Русскаго народа».

*«Иванъ Годовиковъ».*

Во время печатанія сего некролога, мы получили изъ г. Петрокова отъ А. И. Годовикова нѣкоторыя дополнительныя свѣдѣнія объ авторской дѣятельности его отца.

Покойнымъ Иваномъ Ѳедоровичемъ были изданы въ разное время:

1) «Наставленіе объ устройствѣ сельскихъ дорогъ и о необходимости имѣть ихъ въ хорошемъ состояніи, съ 16-ю политипажами. С.-Петербургъ. 1858 года».

2) Собраніе фасадовъ и плановъ для городскихъ и сельскихъ построекъ.

3) Хромолитографированный въ нѣсколько тоновъ эстампъ, представляющій видъ Никандрова монастыря Псковской губерніи, и

4) Видъ древней крѣпости въ г. Порховѣ, единственный трудъ, который покойный имѣлъ возможность издать на собственные средства.

Покойный И. Ѳ., кажется, состоялъ членомъ Императорскаго Вольнаго Экономическаго Общества, въ журналѣ котораго, а равно и въ другихъ спеціальныхъ журналахъ, онъ помѣщалъ статьи по сельско-хозяйственной и строительной частямъ.

Лица, близко знавшія покойнаго, говорятъ, что Иванъ Ѳедоровичъ былъ необычайно трудолюбивый, набожный, гостепріимный и весьма добрый человекъ, въ особенности для бѣдныхъ. Однажды зашла къ нему въ домъ какая-то странница-богомолка, сильно нуждавшаяся въ носильномъ платьѣ. Покойный приказалъ супругѣ отдать ей свое ситцевое платье. Когда та замѣтила мужу, что находить это неудобнымъ, Иванъ Ѳедоровичъ сказалъ: «можешь ходить въ шерстяномъ платьѣ,—ситцевое платье было отдано странницѣ. По своимъ ученымъ занятіямъ покойному не рѣдко доводилось взбираться на недоступную высоту древнихъ стѣнъ и башенъ, церквей и колоколенъ. Разъ, возвратясь изъ такой возвышенной экскурсіи домой, И. Ѳ. въ шутку сказалъ своей супругѣ: «Ну, Маша, вѣдь такъ пожалуй принесутъ когда-нибудь домой меня со сломанной шеей!» Но Богъ хранилъ невредимымъ нашего писателя-археолога».

лога. Иванъ Федовичъ, будучи производителемъ работъ въ губерніи, легко могъ бы нажитья и обогатиться, если бы захотѣлъ этого. Однажды въ его отсутствіе изъ дому, подрядчикъ казенныхъ работъ принесъ ему въ подарокъ 600 руб. Супруга покойнаго, Марія Густавовна, зная непоколебимую честность мужа и его суровый взглядъ на безгрѣшныя доходы указала подрядчику двери... (\*). Иванъ Федоровичъ, какъ честный, свѣдущій и усердный чиновникъ, былъ поощряемъ и награждаемъ по службѣ начальствомъ. Но, какъ ученый провиціальный, писатель-археологъ и поэтъ, онъ, въ крайнему сожалѣнію, не былъ оцененъ при жизни. Одинъ завзвѣшій любитель русскихъ ученыхъ археологическихъ трудовъ, переписывая «Описаніе и изображеніе древностей Псковской губерніи» и видя его неизданнымъ, плакалъ надъ этимъ капитальнымъ произведеніемъ. Мы тоже, начертывая сіи краткія строки, не въ состояніи были воздержаться отъ слезъ... Иванъ Федоровичъ умеръ въ С.-Петербургѣ, вдали отъ своей семьи, въ квартирѣ своего брата, отъ тифа, въ 1868 году, имѣя отъ роду болѣе 60-ти лѣтъ; за полгода передъ смертію, онъ имѣлъ несчастье сломать себѣ ногу. На одрѣ болѣзни и смерти, онъ самъ распорядился заказомъ для себя дубоваго гроба и самъ опредѣлилъ его размѣры: онъ умеръ въ полной памяти. Передъ смертнымъ часомъ, услышавъ женскіе шаги въ сосѣдней комнатѣ, Иванъ Федоровичъ спросилъ: «Это, вѣрно, Маріе (супруга Марія Густавовна)? а гдѣ же Александръ (сынъ)?—и затѣмъ испустилъ скорбный духъ. Онъ унесъ съ собою въ темную могилу много неосуществившихся надеждъ и возвышенныхъ идеаловъ. На С.-Петербургскомъ малоохтенскомъ православномъ кладбищѣ, надъ безвременной могилой Ивана Федоровича плачетъ русская наука и общество. Миръ праху твоему честный, умный и многоталантливый труженикъ службы и науки. Да успокоитъ Господь Богъ твою многострадальную душу въ жилищѣ праведниковъ!

---

(\*) Сама вдова Марія Густавовна существуетъ пенсіей въ 26 р. 80 к. и занимаетъ небольшую комнату, цѣною въ 6 р.

Членъ-Секретарь Псковской Археологической  
Коммисіи К. Евлептьевъ.



# Поправки и опечатки.

Напечатано:

Слѣдуетъ читать:

## Перваго отдѣла.

На 38 страницѣ, во 2 строкѣ  
снизу—Ст. сов. Александръ  
Петровичъ *Бѣльскій*.

— 41 стр., въ 12-й стр. свер-  
ху—Александръ Михайло-  
вичъ *Макаровъ*.

— 52 стр., въ 11-й стр. снизу—  
*Хозяйственною и архивомъ*,  
шт.-кап. Алексѣй Яковле-  
вичъ *Серебряковъ*.

— 54 стр., въ 3 стр. сверху—  
Псковскаго Мирожскаго, Игу-  
ромонахъ *Серафимъ*.

— 83 стр., во 2 стр. сверху—  
Дмитрій Николаевичъ *Бизю-  
ковъ*.

Утвержденный въ чинъ IX клас-  
са Александръ Петровичъ  
*Бѣльскій*.

Александръ Павловичъ *Мака-  
ровъ*.

*Хозяйственною и архивомъ*, ка-  
питанъ Алексѣй Яковлевичъ  
*Серебряковъ*.

Псковскаго Мирожскаго, Игу-  
мень *Серафимъ*.

Дмитрій Николаевичъ *Бизю-  
ковъ*.

## Второго отдѣла.

На 28 страницѣ, въ 5 строкѣ  
снизу—въ цифрѣ.

— 32 стр., въ 21-й стр. сни-  
зу—*Остенская*.

— 48 стр., въ 10-й стр. сни-  
зу—на учрежденныя по  
крестьянскимъ дѣламъ уч-  
режденія.

къ цифрѣ.

*Остенская*.

На учрежденія по крестьян-  
скимъ дѣламъ.

**Въ Канцеляріи Псковскаго Губернскаго  
Статистическаго Комитета продаются:**

Псковскій Спасо-Мирожскій мужескій третье- классный монастырь (брошюра), цѣна съ пересылк.	р.	50	к.
Льняная промышленность Псковской губерніи (брошюра), цѣна съ пересылкою	»	—	25 —
Псковскій Статистическій сборникъ на 1871 годъ, цѣна съ пересылкою	1	—	20 —
Ленъ и Псковская губернія И. И. Василева, цѣна съ пересылкою	1	—	50 —
Псковскій статистическій сборникъ на 1877 годъ, цѣна съ пересылкою	1	—	20 —
Историко-статистическій очеркъ гор. Пскова И. И. Василева, цѣна съ пересылкою	»	—	50 —

**Въ Типографіи Псковскаго Губернскаго  
Правленія продаются:**

Уставъ о воинской повинности (брошюра), цѣна съ пересылкою на бѣлой бумагѣ	»	—	15 —
— сѣрой — —	»	—	6 —
Памятная книжка за 1874 годъ, цѣна съ пере- сылкою	1	—	» —
Памятная книжка за 1875 годъ, цѣна съ пере- сылкою	1	—	» —
Памятная книжка на 1876 годъ, цѣна съ пере- сылкою	1	—	» —
Памятная книжка на 1877 годъ, цѣна съ пе- ресылкою.	1	—	» —
Памятная книжка на 1879 годъ, цѣна съ пе- ресылкою.	1	—	» —

5941  
1880

РНБ ЦСБ С 6957СК

П-15

1880