

ПАМЯТНАЯ



ИСКОВОЙ ГУБЕРНИИ
НА 1875 ГОДЪ.

ИЗДАНИЕ ИСКОВСКАГО ГУБЕРНСКАГО СТАТИСТИЧЕСКАГО КОМИТЕТА.

АДРЕСЪ-КАЛЕНДАРЬ

(Оставленъ по 22 Февраля 1875 г.)

И

СОРАВНОЧНАЯ СВЕДѢНІЯ.

ИСКОВЪ.

ТИПОГРАФІЯ ГУБЕРНСКАГО ПРАВЛЕНІЯ.

1875.

8
19

ІСКОВСКАЯ ПУБЛИЧНАЯ БИБЛИОТЕКА

открыта ежедневно, кромѣ субботы и табельныхъ дней, утромъ отъ 9 до 11 часовъ, а вечеромъ по вторникамъ и пятницамъ, отъ 5 до 8 час., въ воскресенье же, утромъ, отъ 1 до 3 ч.

Библиотека помѣщается въ зданіи присутственныхъ мѣстъ.

Условія для чтенія.

а) Подписка на чтеніе допускается двухъ родовъ: для чтенія въ самой библиотекѣ съ правомъ брать книги на домъ, другая на право чтенія только въ помѣщеніи библиотечки или читальнѣ.

б) Подписная цѣна для подписчиковъ перваго рода: за годъ 5 руб., за полгода 3 руб. и за мѣсяць 50 к.; для втораго: въ годъ 2 р., полгода 1 р. 25 к., въ мѣсяць 25 коп., за входъ для чтенія въ библиотечку на день 5 коп.

в) При подпискѣ на чтеніе съ правомъ брать книги на домъ вносится 3 руб. залогомъ.

г) Каждый подписчикъ имѣетъ право на домъ брать въ одно время два тома одного или двухъ сочиненій; за право пользования въ большемъ количествѣ вносить приплату къ годовому суммѣ 2 р. за каждые прибавочные два тома.

д) Подписчикъ можетъ держать у себя книгу ученаго содержанія въ теченіи двухъ недѣль, а изъ беллетристики десять дней. Вновь же выходящіе журналы выдаются на четыре дня. Продержавшій долѣе сего срока подвергается штрафу по 5 коп. за каждый лишній день, который и вычитаются изъ залога. Если же книга не возвращается по истеченіи мѣсяца, и если въ это время поступятъ требованія на нее другихъ подписчиковъ, то ему посылается повѣстка о возвращеніи книги. Если же, по истеченіи недѣли со дня врученія таковой повѣстки, книга не будетъ возвращена, то о возвращеніи ея производится дѣло, на общихъ основаніяхъ о взысканіяхъ.

е) Если кто потерялъ одинъ томъ изъ многотомнаго сочиненія, тотъ платитъ за все сочиненіе.

ж) Подписчикъ на чтеніе въ самой библиотекѣ имѣетъ право, сверхъ книгъ, лежащихъ на читальномъ столѣ, требовать книги для чтенія, имѣющіяся въ наличности въ библиотекѣ.

с 595 пер

п 15.

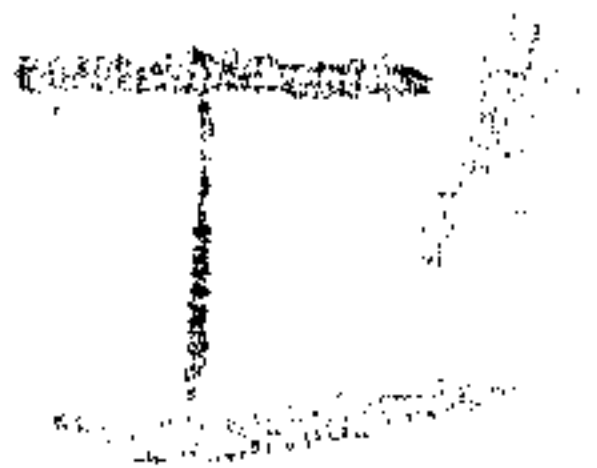

ПАМЯТНАЯ КНИЖКА
ПСКОВСКОЙ ГУБЕРНИИ

на 1875 годъ.



Изданіе
Псковскаго Губернскаго Статистическаго Комитета.



АДРЕСЪ-КАМЕНДАРЪ

И

СПРАВОЧНЫЯ СВѢДѢНІЯ.



ПСКОВЪ.

ТИПОГРАФІЯ ГУБЕРНСКАГО ПРАВЛЕНІЯ.

1875.

4272 ПСК

П. 12.

Печатано по распоряженію Псковскаго Губерн-
скаго Статистическаго Комитета.

Псковъ, 10 Октября 1874 года.

2291

ОТДѢЛЪ ПЕРВЫЙ.

**АДРЕСЪ-КАЛЕНДАРЬ СЛУЖАЩИХЪ ВЪ ПСКОВСКОЙ ГУ-
БЕРНИИ.**

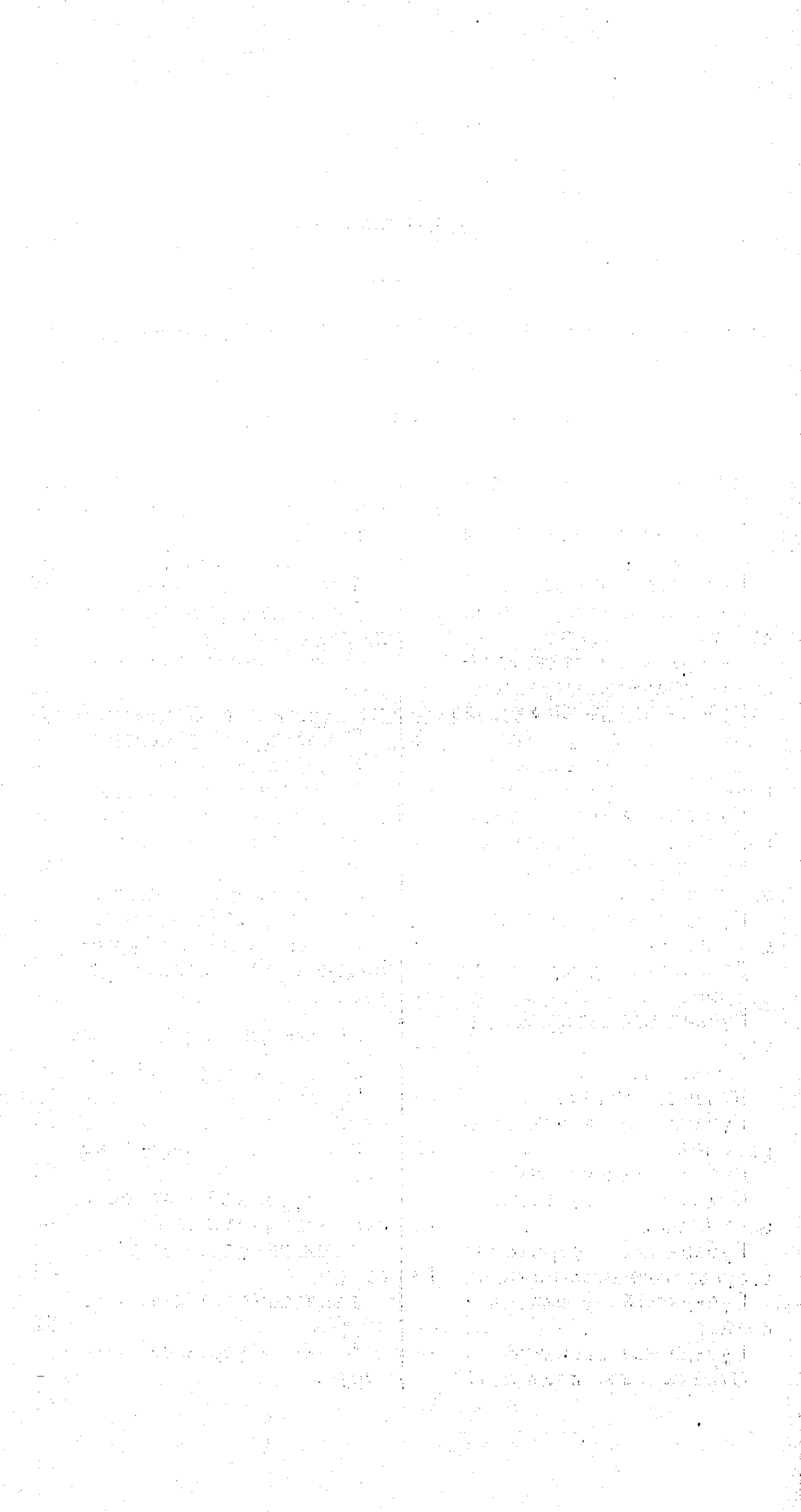

ОГЛАВЛЕНІЕ.

СПИСОКЪ ЧИНАМЪ ГРАЖДАНСКАГО, ВОЕННАГО И ДУХОВНАГО ВѢДОМСТВА.

I. ГРАЖДАНСКОЕ ВѢДОМСТВО.

		Стр.			Стр.
А) Губернскія учрежденія.					
Начальникъ губерніи и его канцелярія	1		при библиотекѣ Псковской гимназіи	14	
Губернское правленіе	2		Реальное училище	—	
Губернское по городскимъ дѣламъ присутствіе	3		Учительская семинарія	15	
Губернское по крестьян- скимъ дѣламъ присутствіе.	—		Дирекція народныхъ учи- лицъ	—	
Губернское по воинской повинности присутствіе	4		Маріинская женская гим- назія	16	
Особое о земскихъ по- винностяхъ присутствіе	—		Посредническая комиссія	17	
Губернскій попечитель- ный комитетъ о тюрьмахъ	5		Землемѣрное училище	—	
Губернскій статистичес- кій комитетъ	—		Контрольная палата	—	
Губернскій предводитель дворянства.	9		Губернское попечитель- ство дѣтскихъ приютовъ	18	
Дворянское депутатское собраніе	—		Начальники шоссейныхъ заставъ	19	
Губернская почтовая кон- тора	—		3-я дистанція С.-Петер- бургской желѣзной дороги.	—	
Телеграфъ	10		Станціи С.-Петербурго- Варшавской желѣзной до- роги	—	
Казенная палата	—		Б) Окружное управленіе.		
Губернское акцизное уп- равленіе	11		Псковскій окружный судъ	20	
Губернское казначейство	—		Прокурорскій надзоръ и судебные слѣдователи	21	
Отдѣленіе государствен- наго банка.	12		Великолупцкій окружный судъ	22	
Губернское управленіе государственныхъ имущес.	13		Прокурорскій надзоръ и судебные слѣдователи	—	
Губернскій училищный совѣтъ	—		Акцизное управленіе 1-го округа	23	
Губернская гимназія	—		Акцизное управленіе 2-го округа	24	
Отдѣлъ о мѣстномъ краѣ	—		Акцизное управленіе 3-го округа	—	

II. ВОЕННОЕ ВѢДОМСТВО.

Управленіе Псковскаго губ. воинскаго начальника.	25	Губернское жандармское управленіе	28
Управленіе Псковскаго уѣзнаго воинскаго начал.	—	Военная прогимназія	—
Царицынскій пѣхотный № 147-й полкъ	26	Смотритель провіантска- го магазина	29

III. ДУХОВНОЕ ВѢДОМСТВО.

Епархіальный преосвя- щенный	30	Духовная семинарія	31
Духовная консисторія	—	Попечительство о бѣд- ныхъ духовнаго званія	32
Губернское присутствіе по дѣламъ православнаго духовенства	—	Духовенство римско-ка- толическое	—
		Духовенство лютеранск.	—

IV. ЗЕМСТВО.

Губернское земское соб- раніе	32	рава	34
Губернская земская уп- рава	—	Губернская земская боль- ница	—

ГОРОДСКІЯ И УѢЗДНЫЯ УЧРЕЖДЕНІЯ.

Псковъ.

Уѣздный предводитель дворянства	37	Уѣздное земское собраніе	40
Дворянская опека	—	Уѣздная земская управа.	41
Посредникъ по полюбов- ному спеціальному разме- жеванію земель	—	Уѣздный училищный со- вѣтъ	42
Псковское уѣздное по во- инской повинности присут- ствіе	—	Приютъ св. Ольги	—
Городское полицейское управленіе	—	Уѣздное училище	43
Городская дума	38	Земское ремесленное от- дѣленіе при уѣздномъ учи- лищѣ	—
Городская управа	39	Приходское училище	44
Торговая депутація	—	Евангелическо-лютеран- ско-церковно-приходское училище	—
Сиротскій судъ	40	Запсковское смѣшанное училище	—
Псковское арестантское исправительное отдѣленіе.	—	Псковское женское учи- лище	45
Уѣздное полицейское уп- равленіе	—	Завелицкое смѣшанное училище	—

Съѣздъ мировыхъ судей.	45
Уѣздный землемѣръ	46
Городовой врачъ	—
Уѣздный врачъ	—
Земскіе врачи	—
Смотритель тюремнаго замка	—
Настоятели и настоятельницы монастырей	—
Благочинные	—
Уѣздное духовное училище	47
Смотрители почтовыхъ станцій	—
Волостные старшины	—
Библиотечный комитетъ Псковской публичной библиотеки	48
Распорядительный комитетъ Псковскаго женскаго благотворит. общества св. Маріи, состоящаго подъ Августѣйшимъ покровительствомъ Ея Императорскаго Высочества Государыни Цесаревны	—
Братство во имя Св. Благовѣрнаго Великаго князя Александра Невскаго	49
Общество Псковскихъ врачей	50
Санитарные попечители.	51
Музыкальное общество	52
Музыкальная школа	—
Пожарное общество	—
Псковское общество взаимнаго кредита	53
Общество взаимнаго кредита Псковскаго уѣзднаго земства	54
Псковскій коммерческій банкъ	—
Псковское ссудо-оберегательное товарищество въ г. Псковѣ	55
Общество потребителей.	—

Агенты страховыхъ обществъ	56
--------------------------------------	----

Островъ.

Уѣздный предводитель дворянства	57
Дворянская опека	—
Посредникъ по полюбовному специальному размежеванію земель	—
Уѣздное по воинской повинности присутствіе	—
Тюремное отдѣленіе	—
Уѣздное полицейское управленіе	58
Городская дума	—
Городская управа	59
Торговая депутація	—
Сиротскій судъ	—
Уѣздное казначейство	60
Почтовая контора	—
Уѣздное земское собраніе	—
Уѣздная земская управа.	61
Уѣздный училищный совѣтъ	—
Земская городская больница	—
Уѣздное училище	—
Приходское училище	62
Съѣздъ мировыхъ судей.	—
Уѣздный землемѣръ	63
Уѣздный врачъ	—
Земскій врачъ	—
Уѣздный воинскій начальникъ	—
Смотритель провіантскаго магазина	—
Благочинные	—
Смотрители почтовыхъ станцій	—
Волостные старшины	64

Почка.

Уѣздный предводитель дворянства.	65
--	----

Дворянская опека	65
Посредникъ по полюбовному специальному размежеванію земель	—
Уѣздное по воинской повинности присутствіе	—
Тюремное отдѣленіе	—
Уѣздное полицейское управленіе	66
Городская дума	—
Городская управа	67
Торговая депутація	—
Сиротскій судъ	68
Общественный городской банкъ	—
Уѣздное казначейство	—
Почтовая контора	—
Уѣздное земское собраніе	—
Уѣздная земская управа	69
Уѣздный училищный совѣтъ	—
Городская земская больница	—
Уѣздное училище	70
Приходское училище	—
Женская прогимназія	—
Съѣздъ мировыхъ судей	71
Уѣздный землемѣръ	—
Уѣздный врачъ	—
Земскіе врачи	72
Уѣздный воинскій начальникъ	—
Настоятель монастыря	—
Благочинные	—
Смотрители почтовыхъ станцій	—
Волостные старшины	—

Новоржевъ.

Уѣздн. предводитель дворянства	75
Дворянская опека	—
Посредникъ по полюбовному специальному размежеванію земель	—

Уѣздное по воинской повинности присутствіе	75
Тюремное отдѣленіе	—
Уѣздное полицейское управленіе	76
Квартирная комиссія	—
Управленіе городского головы	—
Сиротскій судъ	—
Торговая депутація	77
Уѣздное казначейство	—
Почтовая контора	—
Бѣжаницкое почтовое отдѣленіе	—
Уѣздное земское собраніе	—
Уѣздная земская управа	78
Уѣздный училищный совѣтъ	—
Городская земская больница	—
Уѣздное училище	—
Приходское училище	79
Съѣздъ мировыхъ судей	—
Уѣздный землемѣръ	—
Уѣздный врачъ	—
Земскіе врачи	80
Уѣздный воинскій начальникъ	—
Благочинные	—
Смотритель почтовой станціи	—
Волостные старшины	—

Великіе Луки.

Уѣздный предводитель дворянства	83
Дворянская опека	—
Посредникъ по полюбовному специальному размежеванію земель	—
Уѣздное по воинской повинности присутствіе	—
Тюремное отдѣленіе	—
Уѣздное полицейское управленіе	84

Городская дума	84
Городская Управа	85
Сиротскій Судъ	—
Торговая депутація	86
Уѣздное казначейство	—
Почтовая контора	—
Уѣздное земское собра- ніе	—
Уѣздная земская управа	87
Земская городская боль- ница	—
Уѣздный училищный со- вѣтъ	—
Уѣздное училище	88
Приходское училище	—
Сѣздъ мировыхъ судей	—
Уѣздный землемѣръ	89
Уѣздный врачъ	—
Земскіе врачи	—
Уѣздный воинскій на- чальникъ	—
Настоятели и настоятель- ницы монастырей	—
Благочинные	—
Уѣздное духовное учи- лище	90
Смотритель почтов. стан- ціи	—
Волостные старшины	—

Торопецъ.

Уѣздн. предводитель дво- рянства	91
Дворянская опека	—
Посредникъ по полюбов- ному спеціальному разме- жеванію земель	—
Уѣздное по воинской по- винности присутствіе	—
Тюремное отдѣленіе	—
Уѣздное попечительство дѣтскихъ пріютовъ	92
Дѣтскій пріютъ св. Ольги	—
Уѣздное полицейское уп- равленіе	—

Квартирная комиссія	92
Городская дума	93
Городская управа	—
Сиротскій судъ	94
Торговая депутація	—
Уѣздное казначейство	—
Уѣздная почтовая кон- тора	—
Уѣздное земское собраніе	—
Уѣздная земская управа	95
Городская земская боль- ница	—
Уѣздный училищный со- вѣтъ	—
Уѣздное училище	—
Приходское училище	96
Сѣздъ мировыхъ судей	—
Уѣздный землемѣръ	97
Уѣздный врачъ	—
Уѣздный воинскій на- чальникъ	—
Настоятель монастыря	—
Благочинные	—
Уѣздное духовное учи- лище	—
Смотритель почтов. стан- ціи	98
Волостные старшины	—

Холмъ.

Уѣздн. предводитель дво- рянства	99
Дворянская опека	—
Посредникъ по полюбов- ному спеціальному разме- жеванію земель	—
Уѣздное по воинской по- винности присутствіе	—
Тюремное отдѣленіе	—
Уѣздное попечительство дѣтскаго Кушелевскаго прі- юта	100
Дѣтскій пріютъ	—
Уѣздное полицейское уп- равленіе	—

Городская дума	101
Городская управа	102
Сиротскій судъ	—
Торговая депутація	—
Городской общественный банкъ	—
Уѣздное казначейство	103
Уѣздная почтовая контора	—
Уѣздное земское собраніе	—
Уѣздная земская управа	104
Городская земская больница	—
Уѣздный училищный совѣтъ	—
Уѣздное училище	—
Городское Николаевское приходское училище	105
Городское Воскресенское приходское училище	—
Съѣздъ мировыхъ судей	—
Уѣздный землемѣръ	106
Уѣздный врачъ	—
Уѣздный воинскій начальникъ	—
Благочинные	—
Смотрители почтовыхъ станцій	—
Волостные старшины	—

Шорховъ.

Уѣздн. предводитель дворянства	109
Дворянская опека	—
Посредникъ по полюбовному спеціальному размежеванію земель	—
Уѣздное по воинской повинности присутствіе	—
Тюремное отдѣленіе	—
Уѣздное полицейское управленіе	110
Городская дума	—
Городская управа	111
Сиротскій судъ	—

Торговая депутація	112
Общественный банкъ Жукова	—
Уѣздное казначейство	—
Уѣздная почтовая контора	—
Уѣздное земское собраніе	—
Уѣздная земская управа	—
Училищный совѣтъ	114
Городская земская больница	—
Уѣздное училище	—
Приходское училище	—
Женская прогимназія	115
Съѣздъ мировыхъ судей	—
Уѣздный землемѣръ	116
Уѣздный врачъ	—
Земскіе врачи	—
Уѣздный воинскій начальникъ	—
Настоятель монастыря	117
Благочинные	—
Уѣздное духовное училище	—
Смотрители почтовыхъ станцій	—
Волостные старшины	—

Безуѣздный городъ Печеры.

Упрощенное общественное управленіе	119
Сиротскій судъ	—
Торговая депутація	—
Квартирная комиссія	—

Александровскій посадь.

Упрощенное общественное управленіе	119
Сиротскій судъ	—
Торговая депутація	120
Полицейскій надзиратель	—

Посадъ Сольцы.

Полицейскій приставъ .	120
Помощникъ полицейска- го пристава	—
Посадская дума	—
Посадская управа	121
Сиротскій судъ	—
Торговая депутація	—
Почтовая контора	122
Приходское училище	—
Посадскій врачъ	—

Пригородъ Красный.

Упрощенное обществен- ное управленіе	122
—	—
Уѣздныя по крестьян- скимъ дѣламъ присут- ствія	123
Уѣздныя комиссіи осо- баго о земскихъ повинно- стяхъ присутствія	124
Алфавитный указатель .	125



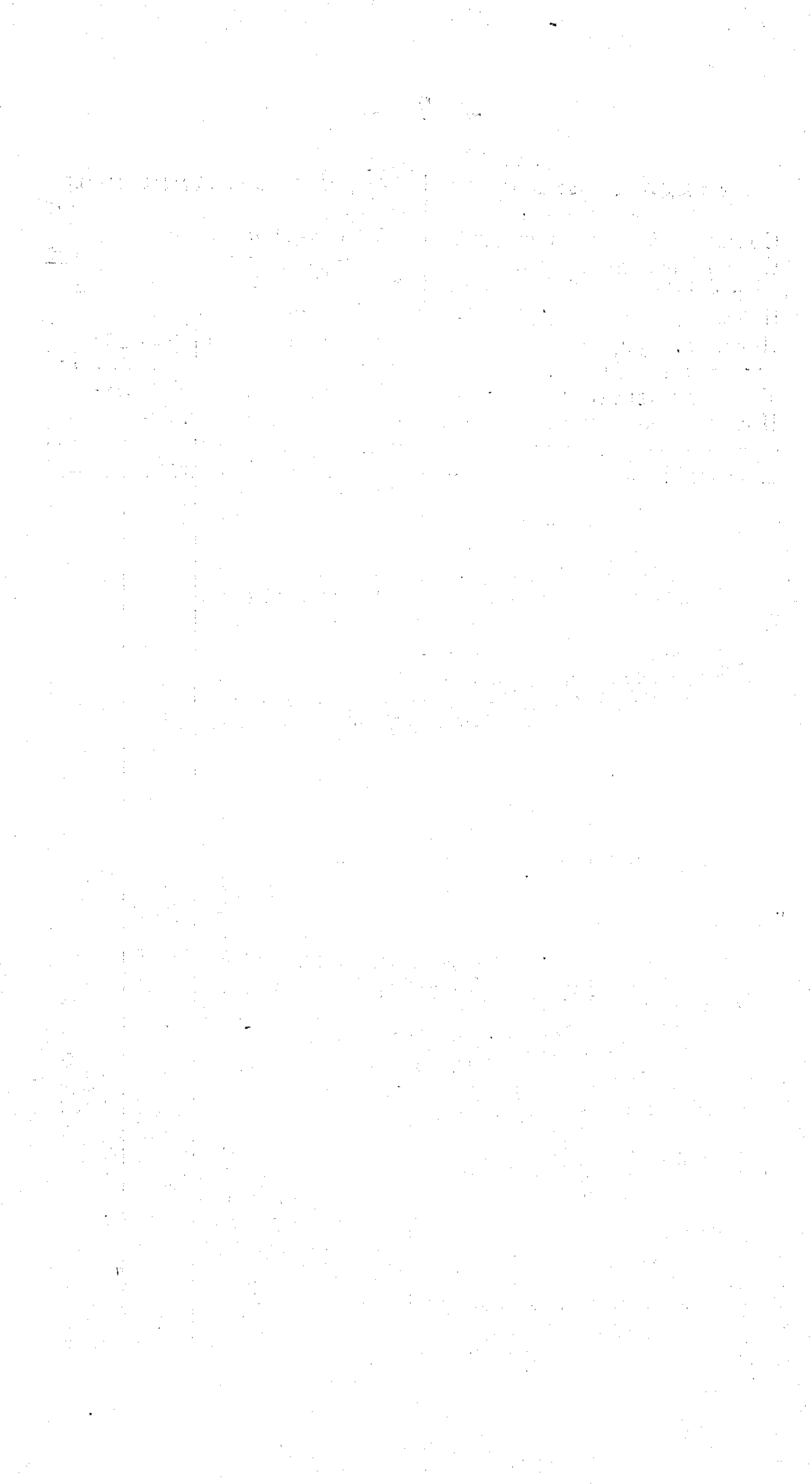

ПЕРЕМѢНЫ

ВЪ СОСТАВѢ СЛУЖАЩИХЪ,

происшедшія со времени печатанія адресь-календаря.

		По адресь-календарю.	
		Стра-ница.	Стро-ка.
Дѣйствительный членъ статистическаго комитета, ст. сов. Карлъ Ивановичъ <i>Германъ</i> , за смертію исключается		9	11
Псковскій губернский предводитель дворянства въ званіи камергера, тайный сов. баронъ Александръ Борисовичъ <i>Фонъ-фитингофъ-Шель</i> , за полученіемъ, согласно желанію отставки и въ послѣдствіи за смертію, изъ всѣхъ должностей въ губерніи исключается.		9	18
Старшій помощникъ экспедитора почтоваго дѣла губернской почтовой конторы Петръ Николаевичъ <i>Аничковъ</i> , перемѣщенъ помощникомъ почтмейстера Великолуцкой почтовой конторы, а потому по Пскову исключается) 10	4
) 86	11
Старшій дѣлопроизводитель Казенной Палаты, ст. сов. Карлъ Карловичъ <i>Балемиль</i> , за полученіемъ, согласно прошенію отставки, исключается, вмѣсто его и. д. старшаго дѣлопроизводителя назначенъ дѣлопроизводитель канцеляріи Палаты, губ. секр. Ѳедоръ Ѳедоровичъ <i>Котляровъ</i> , а вмѣсто послѣдняго опредѣленъ дѣлопроизводителемъ колл. рег. Павелъ Петровичъ <i>Сучковъ</i>) 10	35
) 11	6
Губернскій Казначей, надв. сов. Ѳедоръ Ѳедоровичъ <i>Поппе</i> произведенъ въ колл. сов.		11	31
Директоръ губернской Гимназіи, колл. секр. Оскаръ Ѳедоровичъ <i>Гаазе</i> произведенъ за отличіе въ колл. сов.		14	1
Членъ Окружнаго Суда, колл. сов. Антонъ Ивановичъ <i>Щетинскій</i> , за выслугу лѣтъ и отличіе по службѣ, произведенъ въ д. ст. сов.		20	13
Назначенъ и. д. помощника Секретаря по уголовному отдѣленію Константинъ Васильевичъ <i>Долговъ</i>		20	29

Нотариусъ города Порхова, куп. сынъ Павелъ Михайловичъ <i>Силинъ</i> , исключается по случаю перевода его на таковую же должность въ городъ Валдай Новгородской губерніи	22	5
Утвержденъ въ г. Холмъ Нотариусомъ купецъ Рафаиль Васильевичъ <i>Алексеевъ</i>	23	26
И. д. Адъютанта Псковскаго губернскаго воинскаго начальника, шт.-кап. Андрей Людвиговичъ <i>Майеръ</i> назначенъ старшимъ адъютантомъ	25	7
Смотритель Псковскаго продовольственнаго магазина, колл. асс. Павелъ Петровичъ <i>Николаевскій</i> , за смертію исключается, а вмѣсто его назначенъ къ испр. дол. колл. асс. Иванъ Васильевичъ <i>Дорофьевъ</i>	29	38
Помощникъ почтмейстера Островской Почтовой конторы Александръ Даниловичъ <i>Червяковъ</i> перемѣщенъ на должность пріемщика Холмской Почтовой конторы, а потому по г. Острову исключается) 60) 103	10 16
Судебный приставъ Островскаго Съѣзда Мирныхъ Судей Николай Павловичъ <i>Фонъ-деръ-Роппъ</i> , утвержденъ непремѣннымъ членомъ въ Островское уѣздное по крестьянскимъ дѣламъ присутствіе, по чему отъ должности Судебнаго пристава отчисляется.) 63) 123	6 11
Верровскій уѣздный врачъ, докторъ медицины, колл. асс. Карлъ-Юганъ-Вильгельмъ <i>Трояновскій</i> перемѣщенъ на должность Островскаго уѣзднаго врача	63	10
Членъ Опочецкой уѣздной земской управы, тит. сов. баронъ Георгій Владиміровичъ <i>Розенъ</i> утвержденъ непремѣннымъ членомъ въ Опочецкое уѣздное по крестьянскимъ дѣламъ Присутствіе, по чему отъ должности члена земской управы отчисляется.) 69) 123	24 17
Великолуцкій уѣздный исправникъ Михаилъ Ильичъ <i>Аялинъ</i> произведенъ изъ колл. въ над. сов.	84	8
Секретарь Великолуцкаго полицейскаго управленія Владиміръ Онуфриевичъ <i>Бобашипскій</i> произведенъ въ колл. рег.	84	17
Членъ Великолуцкой городской управы Николай Ѳедоровичъ <i>Чудовъ</i> утвержденъ замѣстителемъ городского головы	85	35
Приставъ 1 стана Торопецкаго уѣзда, маіоръ Дмитрій <i>Михайловъ</i> переименованъ въ тит. сов.	92	23
Засѣдатель Холмской дворянской опеки, колл. рег. Германъ Лавровичъ <i>Боровскій</i> перемѣщенъ на службу въ Витебскую губернію, а вмѣсто его		

опредѣленъ на эту должность капит.-лейт. Иванъ Ивановичъ <i>Подчертковъ</i>	99	8
Приставъ 2 стана Холмскаго уѣзда, штаб.-кап. Семень Осиповичъ <i>Чигирь</i> переименованъ въ губ. секр.	101	3
Утвержденъ въ должности участковаго мирового судьи въ Холмскомъ мировомъ судебномъ округѣ отстав. подпор. Николай <i>Лунинъ</i>	105	23
Отставной тит. совѣтн. Викторъ Игнатьевичъ <i>Малаховскій</i> опредѣленъ секретаремъ Порховскаго полицейскаго управленія	110	16
Солецкій посадскій врачъ, лекарь, Борисъ Анисимовичъ <i>Фрадклинъ</i> согласно прошенію уволенъ отъ должности.	122	9
Не напечатаны по ошибкѣ и за неимѣніемъ свѣдѣній:		
Секретарь Островской городской думы гласный Иванъ Савельевичъ <i>Ивановъ</i>	59	14
Благочинный Великолуцкаго уѣзда священникъ Ѳедоръ Ивановичъ <i>Смирновъ</i>	89	27
Агентъ общества взаимнаго поземельнаго кредита по Псковской губерніи, колл. сов. Карль Егоровичъ <i>Меккеръ</i>	56	»
Горицкое Почтовое Отдѣленіе.		
Пріемщикъ Лаврентій Александровичъ <i>Барсовъ</i>	86	12





I.

ГРАЖДАНСКОЕ ВѢДОМСТВО.

A) ГУБЕРНСКІЯ УЧРЕЖДЕНІЯ.

М. В. Д.

Губернаторъ, въ званіи камергера Двора Его Императорскаго Величества, д. ст. сов. Михайлъ Борисовичъ Прутченко.

КАНЦЕЛЯРІЯ ГУБЕРНАТОРА.

Правитель канцеляріи, колл. сов. Адамъ Викентьевичъ Юшкевичъ.

Помощники его:

Старшій, губ. секр. Николай Прокофьевичъ Кудрявцевъ.

Младшіе: 1-й—надв. сов. Николай Александровичъ Ивановскій.

2-й—Левъ Петровичъ Ламбинъ (и. д.).

3-й—(вакансія).

Счетный чиновникъ, губ. секр. Александръ Викентьевичъ Романовскій.

Регистраторъ, колл. секр. Андрей Ѳедоровичъ Лызловъ.

Чиновники особыхъ порученій:

Старшіе: 1-й—колл. асс. Дмитрій Дмитриевичъ Урвинъ.

2-й—сверхъ штата, надв. сов. Алексѣй Ефимовичъ Смолинскій.

Младшіе: 1-й—тит. сов. Владиміръ Михайловичъ Лисенко.

2-й—тит. сов. Николай Осиповичъ Гиршфельдъ.

3-й (вакансія).

ГУБЕРНСКАЕ ПРАВЛЕНІЕ.

Вице-Губернаторъ, ст. сов. Леонидъ Константиновичъ Теляковскій.

Старшій Совѣтникъ, колл. сов. Василій Павловичъ Лазаревичъ.

Совѣтникъ, ст. сов. Георгій Сергѣевичъ Лошаковъ.

Совѣтникъ, колл. асс. Александръ Кузьмичъ Соломинъ.

Губернскій инженеръ, ст. сов. Петръ Ивановичъ Касьяндеръ.

Губернскій архитекторъ, ст. сов. Аванасій Ивановичъ Рандидъ.

Младшій инженеръ, колл. секр. Михаилъ Александровичъ Соколовъ.

Младшій архитекторъ, надв. сов. Александръ Савостьяновичъ Голубцовъ.

Губернскій врачебный инспекторъ, д. ст. сов. Иванъ Семеновичъ Штернъ.

Помощникъ его, колл. сов. Болеславъ Осиповичъ Озембловскій.

Старшій губернский ветеринаръ, колл. сов. Василій Александровичъ Фростъ.

Младшій ветеринаръ, колл. секр. Петръ Михайловичъ Львовскій.

Формaceutъ, колл. асс. Густавъ Ивановичъ Зоргенфрей.

Губернскій Землемѣръ, ст. сов. Федоръ Илларионовичъ Папковъ.

Помощники его: надв. сов. Николай Петровичъ Мазуровъ.

Колл. асс. Матвѣй Ивановичъ Засуховскій.

Секретарь Присутствія, надв. сов. Федоръ Ивановичъ Троицкій.

Помощникъ его, тит. сов. Станиславъ Антоновичъ Блюмъ.

Чиновникъ по счетной и исполнительской части, колл. асс. Корнылій Ивановичъ Жадрицкій.

Помощникъ его, колл. асс. Александръ Петровичъ Безбородовъ.

Регистраторъ, тит. сов. Иванъ Дмитриевичъ Троицкій.

Дѣлопроизводители:

1-го стола, старшій, тит. сов. Александръ Николаевичъ Верхоустинскій.

2-го стола, Александръ Ивановичъ Лебедевъ (и. д.).

3-го стола, старшій, колл. асс. Владиміръ Матвѣевичъ Манушевскій.

4-го стола, колл. секр. Николай Александровичъ Цветковъ (и. д.).

5-го стола, колл. асс. Николай Алексѣевичъ Ивановъ.
6-го стола, старшій, колл. секр. Иванъ Ивановичъ Аюлин-
скій.

7-го стола, Семень Ивановичъ Смирновъ (и. д.).
Строительнаго отдѣленія, колл. асс. Казиміръ Францевичъ
Гриневичъ.

Врачебнаго отдѣленія, губ. сек. Иванъ Васильевичъ Лебедевъ.
Губернской чертежной, губ. секр. Оттонъ Францевичъ Ко-
валевскій.

Архивариусъ, тит. сов. Дмитрій Гавриловичъ Немировъ.

ТИПОГРАФІЯ.

Смотритель типографіи (онъ же начальникъ газетнаго
стола и редакторъ оф. части губернскихъ вѣдомостей), колл.
асс. Михаилъ Александровичъ Хребтовъ.

Редакторъ неоф. части, колл. асс. Дмитрій Дмитриевичъ
Урвинъ.

Факторъ типографіи, потом. почет. гражд. Василій Семе-
новичъ Елисейевъ.

ГУБЕРНСКОЕ ПО ГОРОДСКИМЪ ДѢЛАМЪ ПРИСУТ- СТВІЕ.

Предсѣдатель, Губернаторъ.

Члены:

Вице-Губернаторъ.

Управляющій казенною палатою.

Прокуроръ окружнаго суда.

Предсѣдатель съѣзда мировыхъ судей.

Предсѣдатель губернской земской управы.

Городской голова.

Завѣдующій дѣлопроизводствомъ, секретарь городской думы.

ГУБЕРНСКОЕ ПО КРЕСТЬЯНСКИМЪ ДѢЛАМЪ ПРИ- СУТСТВІЕ.

Предсѣдатель, Губернаторъ.

Члены:

Вице-Губернаторъ.

Губернскій предводитель дворянства.

Управляющій казенною палатою.

Управляющій государственными имуществами.

Предсѣдатель губернской земской управы.

Прокуроръ окружнаго суда.

Непремѣнный членъ, коллеж. секр. Михаилъ Федоровичъ
Эссенъ.

Секретарь, колл. сов. Адамъ Викентьевичъ Юшкевичъ.

ГУБЕРНСКОЕ ПО ВОИНСКОЙ ПОВИННОСТИ ПРИСУТ- СТВІЕ.

Предсѣдатель, Губернаторъ.

Члены присутствія:

Губернскій предводитель дворянства.

Предсѣдатель губернской земской управы.

Одинъ изъ членовъ той же управы по назначенію.

Губернскій воинскій начальникъ.

Губернскій прокуроръ.

Завѣдывающій дѣлопроизводствомъ, правитель канцеляріи
губернатора Адамъ Викентьевичъ Юшкевичъ.

ОСОБОЕ О ЗЕМСКИХЪ ПОВИННОСТЯХЪ ПРИСУТ- СТВІЕ.

Предсѣдатель, Губернаторъ.

Члены:

Губернскій предводитель дворянства.

Управляющій казенною палатою.

Управляющій государственными имуществами.

Городской голова.

Завѣдывающій дѣлопроизводствомъ, правитель канцеляріи
губернатора.

Кромѣ означенныхъ лицъ въ засѣданіяхъ **ПО КВАРТИР-
НОЙ ПОВИННОСТИ** участвуютъ:

Губернскій воинскій начальникъ.

Предсѣдатель губернской земской управы.

ГУБЕРНСКІЙ ПОПЕЧИТЕЛ. КОМИТЕТЪ О ТЮРЬМАХЪ.

Вице-президенты: Епископъ Псковскій и Порховскій.
Губернаторъ.
Прокуроръ С.-Петербургской судебной палаты.

Директоры:

Губернскій предводитель дворянства.
Вице-Губернаторъ.
Прокуроръ Псковскаго Окружнаго Суда.
Управляющій Казенною Палатою.
Товарищъ Прокурора Псковскаго Окружнаго Суда, колл. секр. Александръ Николаевичъ *Петровъ*.
Тайный сов. Егоръ Ѳедоровичъ *Винбергъ*.
Ген.-лейтен. сенат. Александръ Христіановичъ *Капгеръ*.
Стат. сов. Георгій Сергѣевичъ *Лошаковъ*.
Надв. сов. Николай Евгеніевичъ *Кастальскій*.
Колл. асс. Александръ Кузьмичъ *Соломинъ*.
Колл. асс. Корнилій Ивановичъ *Жадринскій*.
Д. ст. сов. Василій Ивановичъ *Подашевскій*.
Отст. корн. Николай Александровичъ *Вагановъ*.
Колл. секр. Александръ Александровичъ *Вагановъ*.
Отст. пор. Михаилъ Александровичъ *Назимовъ*.
Потом. почет. гражд. Петръ Петровичъ *Калашниковъ*.
Д. ст. сов. Иванъ Семеновичъ *Штернъ*.
Колл. сов. Болеславъ Осиповичъ *Озембловскій*.
Фердинандъ Ермолаевичъ *Бауэръ*.
Секретарь, Провинціальный секретарь Александръ Александровичъ *Пахомовъ*.

ГУБЕРНСКІЙ СТАТИСТИЧЕСКІЙ КОМИТЕТЪ.

Почетные члены:

Павелъ, Епископъ Псков. и Порхов.
Графъ Алексѣй Сергѣевичъ *Уваровъ*.
Поручикъ Михаилъ Александровичъ *Назимовъ*.
Предсѣдатель, Губернаторъ.
Пом. Предсѣдателя, полк. Александръ Евгеніевичъ *Заринъ*.

Непремѣнные члены:

Губернскій предводитель дворянства.
Вице-Губернаторъ.

Управляющій казенною палатою.
Управляющій государственными имуществами.
Управляющій контрольною палатою.
Управляющій питейно-акцизными сборами.
Управляющій Псковскимъ отдѣленіемъ государственн. банка.
Директоръ училищъ.
Инспекторъ врачебнаго отдѣленія.
Губернскій инженеръ.
Губернскій архитекторъ.
Губернскій землемѣръ.
Городской голова.
Евангелическо-Лютеранской церкви пасторъ Робертъ Эдуардовичъ *Гессе*.
Настоятель Римско-Католическаго костела, ксендзъ Францискъ Казиміровичъ *Балтуновичъ*.
Секретарь (вакансія).

Дѣйствительные члены:

а) находящіеся въ г. Псковѣ.

Д. ст. сов. Николай Николаевичъ *Вохинъ*.
Д. ст. сов. Александръ Николаевичъ *Яхонтовъ*.
Д. ст. сов. Василій Ивановичъ *Подашевскій*.
Отст. корнетъ Николай Александровичъ *Валаговъ*.
Колл. сов. Иванъ Ивановичъ *Василевъ*.
Колл. сов. Александръ Сергѣевичъ *Князевъ*.
Надв. сов. Дмитрій Ивановичъ *Дьячковъ*.
Колл. сов. Адамъ Викентьевичъ *Юшкевичъ*.
Протоіерей Кафедральнаго собора Іоаннъ Семеновичъ *Березскій*.
Протоіерей Петропавловскаго собора Михаилъ Сергѣевичъ *Князевъ*.
Федоръ Ермолаевичъ *Бауэръ*.
Колл. асс. Константинъ Григорьевичъ *Евлентьевъ*.
Колл. сов. Николай Петровичъ *Ламбинъ*.
Колл. сек. Александръ Ивановичъ *Бражниковъ*.
Тит. сов. Александръ Михайловичъ *Козловскій*.
Дмитрій Ивановичъ *Ивановъ*.
Полковникъ Александръ Васильевичъ *фонъ-Будбергъ*.
Надв. сов. Константинъ Ивановичъ *Поскочинъ*.
Ст. сов. Петръ Степановичъ *Текоцкій*.
Стат. сов. Георгій Сергѣевичъ *Лошаковъ*.
Колл. сов. Болеславъ Осиповичъ *Озембловскій*.
Священникъ Анастасіевской церкви Василій Діомидовичъ *Смиречанскій*.

Колл. секр. Михайль Ѳедоровичъ Эссенъ.
Колл. асс. Владиміръ Ѳедоровичъ Ниландеръ.
Колл. асс. Осипъ Ивановичъ Тищенкій.
Капит. Петръ Николаевичъ Языковъ.
Тит. сов. Павелъ Петровичъ Куликовъ.
Колл. сов. Василій Павловичъ Лазаревичъ.
Колл. асс. Александръ Михайловичъ Кислинскій.
Штаб.-кап. Александръ Андреевичъ Черемновъ.
Полков., Михайль Лаврентьевичъ Левковецъ.
Преподаватель Псковской семинаріи Архим. Алексій.
Колл. сов. Николай Ивановичъ Раевскій.
Состоящій въ VIII кл. Николай Ивановичъ Соколовъ.
Колл. сов. Владиміръ Александровичъ Дуновскій.
Колл. асс. Иванъ Яковлевичъ Скляръ.
Колл. сов. Павелъ Викентьевичъ Эймонтъ.
Преподаватель Псковской духовной семинаріи Дмитрій Александровичъ Приселковъ.

б) *Находящіеся въ уѣздахъ губерніи:*

Псковскомъ:

Священникъ погоста Рюхи Николай Никитьевичъ Ясенскій.
Д. ст. сов. Николай Ѳедоровичъ Фанъ-деръ-Флитъ.
Священникъ Савво-Пустынскаго погоста Василій Семеновичъ Меншиховъ.
Священникъ Видѣлибскаго погоста Александръ Никитьевичъ Ясенскій.
Генераль-лейт. Александръ Христіановичъ Кангеръ.
Псковскій помѣщикъ Николай Казиміровичъ Богушевскій.

Островскомъ:

Отст. кап. Владиміръ Александровичъ Изъединовъ.
Поручикъ гвардіи, баронъ Александръ Александровичъ фонъ-Фитингофъ-Шель.
Ген. маіор. Андрей Григорьевичъ Савельевъ.
Флота-капитанъ 2-го ранга Николай Алексѣевичъ Беклешовъ.
Городовой врачъ, лекаръ, колл. сов. Иванъ Мартыновичъ Колендо.
Поручикъ, баронъ Борисъ Александровичъ Вревскій.
Свящ. Іоаннъ Семеновичъ Ладинскій.

Опочецкомъ:

Надв. сов. Александръ Александровичъ Померанцевъ.
Колл. рег. Григорій Ѳедоровичъ Карповъ.
Отст. шт.-кап. гвард. Иванъ Александровичъ Пленъ.
Отст. кап. гвард. Николай Петровичъ Травинъ.
Колл. асс. Владиміръ Карловичъ Эккерманъ.
Уѣзд. врачъ, колл. сов. Иванъ Игнатьевичъ Игнатовичъ.
Потом. почет. гражд. Никифоръ Ивановичъ Куколкинъ.
Купецъ Павелъ Павловичъ Зеленецкій.
Свящ. Яковъ Михайловичъ Розановъ.

Новоржевскомъ:

Тит. сов. Николай Николаевичъ Рокотовъ.
Отст. полк. гвард. Михаилъ Сергѣевичъ Лихардовъ.
Шт.-ротм. Матвѣй Корнильевичъ Бороздинъ.
Колл. асс. Петръ Егоровичъ Ивановъ.
Протоіерей Николай Ивановичъ Юнаковскій.
Священникъ Матвѣй Корнильевичъ Соколовъ.

Великолудскомъ:

Генер.-маіоръ Николай Ивановичъ Саврасовъ.
Штабсъ-ротмист. Иванъ Николаевичъ Елагинъ.
Надв. сов. Иванъ Петровичъ Муравьевъ.
Колл. секр. Михаилъ Петровичъ Непенинъ.
Колл. асс. Иванъ Андреевичъ Яковлевъ.
Гвард. полк. Владиміръ Михайловичъ Алексеевъ.
Потом. поч. гражд. Платонъ Гавриловичъ Грудининъ.
Священникъ Иванъ Михайловичъ Пульжеровъ.
Купецъ Михаилъ Людвиговичъ Касперскій.
Купецъ Николай Лукичъ Разговоровъ.

Торопецкомъ:

Д. ст. сов. Иванъ Алексѣевичъ Ганъ.
Колл. сов. Василій Васильевичъ Голенищевъ-Кутузовъ.
Надв. сов. Николай Алексѣевичъ Кутузовъ.
Колл. сов. Платонъ Андреевичъ Ламбертъ.

Холмскомъ:

Флота-лейт. Петръ Николаевичъ Калитинъ.
Флота-лейт. Александръ Сергѣевичъ Зеленый.

Колл. секр. Владиміръ Александровичъ *Красноленекій*.
Колл. асс. Александръ Васильевичъ *Гейдельбергъ*.
Пот. почет. гражд. Иванъ Михайловичъ *Бобарыкинъ*.
Священникъ Гавріилъ Васильевичъ *Бллавинъ*.
Священникъ Николай Александровичъ *Кудрявцевъ*.
Купецъ Алексѣй Михѣевичъ *Красильниковъ*.

Порховскомъ:

Д. ст. сов. Николай Николаевичъ *Аничковъ*.
Отст. поруч. Дмитрій Евгениевичъ *Заринъ*.
Губ. секр. Дмитрій Васильевичъ *Сергѣевскій*.
Ст. сов. Карлъ Ивановичъ *Германъ*.
1-й гильдіи куп. сынъ Яковъ Ѳедоровичъ *Ванюковъ*.
Священникъ Павелъ Ивановичъ *Городецкій*.
Священникъ Нилъ Семеновичъ *Васильковъ*.
Поручикъ Евграфъ Семеновичъ *Ладыженскій*.
Купеческій сынъ Павелъ Михайловичъ *Силинъ*.

ГУБЕРНСКІЙ ПРЕДВОДИТЕЛЬ ДВОРЯНСТВА.

Въ званіи камергера, тайный сов. баронъ Александръ Борисовичъ *фонъ-Фитингофъ-Шель*.

ДВОРЯНСКОЕ ДЕПУТАТСКОЕ СОБРАНИЕ.

Предсѣдатель, губернский предводитель дворянства.

Депутаты отъ дворянства уѣздовъ:

Псковскаго, — колл. асс. Петръ Карловичъ *Гилейнъ-фонъ-Гембицъ*.

Островскаго, — колл. секр. Александръ Павловичъ *Макаровъ*.

Опочецкаго, — тит. сов. Георгій Владиміровичъ баронъ *Розенъ*.

Новоржевскаго, — артилл. прапор. Петръ Петровичъ *Елагинъ*.

Великолукскаго, — губ. секр. Михайлъ Григорьевичъ *Лавровъ*.

Торопецкаго, — ст. сов. Георгій Сергѣевичъ *Лошаковъ*.

Холмскаго, — д. ст. сов. Авениръ Ѳедоровичъ *Веревкинъ*.

Порховскаго, — ст. сов. Евгений Александровичъ *Окуневъ*.

Секретарь, тит. сов. Александръ Ивановичъ *Виноградовъ*.

ГУБЕРНСКАЯ ПОЧТОВАЯ КОНТОРА.

Управляющій почтовою частію, ст. сов. Петръ Степановичъ *Текоцкій*.

Помощникъ управляющаго, тит. сов. Адольфъ Ивановичъ Уверскій.

Помощники экспедитора специальной части почтоваго дѣла: Старшій, Петръ Николаевичъ Анчиковъ.

Младше: 1-й—Иванъ Ивановичъ Велейскій.

2-й (вакансія).

Экспедиторъ распорядительной, слѣдственной и хозяйственной части, тит. сов. Захарій Васильевичъ Имшенецкій,

Помощникъ его, Сергѣй Алексѣевичъ Крюковичъ.

Бухгалтеръ, надв. сов. Михаилъ Ѳеодоровичъ Велейскій.

Счетный чиновникъ, (вакансія).

Чиновникъ особыхъ порученій, тит. сов. Владиміръ Ксаверьевичъ Вержбовскій.

ТЕЛЕГРАФЪ:

Начальникъ Псковской станицы, тит. сов. Николай Ѳеодоровичъ Огородниковъ.

Телеграфистъ 3-го разряда, Дмитрій Александровичъ Дорнбергъ.

Телеграфистка 3-го разряда, Ольга Ивановна Огородникова.

Надсмотрщики: Алексѣй Егоровичъ Тимофеевъ.

Иванъ Ѳеодоровичъ Толстопятовъ.

Телеграфисты 4-го разряда, Аникій Семеновичъ Голубенко.

Степанъ Николаевичъ Николаевъ.

Василій Гавриловичъ Архиповъ.

Иванъ Митрофановичъ Митрофановъ.

Николай Николаевичъ Мальгинъ.

М. Ф.

КАЗЕННАЯ ПАЛАТА.

Управляющій палатою, ст. сов., баронъ Константинъ Карловичъ Врангель.

Начальникъ ревизскаго отдѣленія, колл. сов. Ѳеодоръ Алексѣевичъ Тырковъ.

Начальникъ отдѣленія казначействъ, тит. сов. Александръ Михайловичъ Козловскій.

Старшій дѣлопроизводитель, ст. сов. Карлъ Карловичъ Багемль.

Старшій чиновникъ особыхъ порученій, тит. сов. Осипъ Петровичъ Боровскій (и. д.).

Чиновникъ особыхъ порученій по торговой части колл. секр. Александръ Ивановичъ Бразниковъ (и. д.).

Младшій, колл. рег. Николай Михайловичъ Лучаниновъ.

Дѣлопроизводители по канцелярїи палаты:

Тит. сов. Николай Васильевичъ Паршинъ.

Губ. секр. Федоръ Федоровичъ Котляровъ.

Архивариусъ, тит. сов. Матвѣй Ивановичъ Князевъ.

ОТДѢЛЕНІЕ КАЗНАЧЕЙСТВЪ.

*Бухгалтеры: 1-й—Александръ Феликсовичъ Франіо (и. д.).
2-й (вакансія).*

*Столоначальники: колл. секр. Михаилъ Ивановичъ Погор-
жельскій.*

Губ. секр. Павелъ Кузьмичъ Соломинъ.

РЕВИЗСКОЕ ОТДѢЛЕНІЕ.

*Бухгалтеръ, колл. секр. Константинъ Александровичъ По-
кровскій.*

*Столоначальники: колл. асс. Александръ Васильевичъ Елю-
ровъ.*

Колл. сек. Гавріилъ Никитичъ Раевскій.

Никифоръ Лаврентьевичъ Лаврентьевъ.

ПРОБИРНАЯ ПАЛАТКА.

Пробирьеръ, колл. секр. Дмитрій Леонтьевичъ Изъюровъ.

ГУБЕРНСКОЕ АКЦИЗНОЕ УПРАВЛЕНІЕ.

Управляющій, д. ст. сов. Августъ Андреевичъ Пихлау.

*Старшій ревизоръ, колл. сов. Оттомаръ Карловичъ Таль-
бергъ.*

Секретарь, надв. сов. Семень Еѣимовичъ Ивановъ.

Бухгалтеръ, колл. асс. Михаилъ Ниловичъ Банинъ.

Помощникъ бухгалтера, Николай Михайловичъ Саблуковъ.

ГУБЕРНСКОЕ КАЗНАЧЕЙСТВО.

Губернскій Казначей, надв. сов. Федоръ Федоровичъ Поппе.

*Главный Бухгалтеръ, губ. секр. Федоръ Ивановичъ Тере-
ховъ (и. д.).*

Помощникъ казначея, тит. сов. Аркадій Николаевичъ Дры-
гинъ.

Бухгалтеры: колл. рег. Александръ Васильевичъ Трифо-
новъ.

Иванъ Ивановичъ Смирновъ (и. д.).

Михаилъ Осиповичъ Эсмонтъ (и. д.).

Алексѣй Петровичъ Порозовъ (и. д.).

Кассиры: колл. асс. Осипъ Михайловичъ Краевскій.

Тит. сов. Николай Бальтазаровичъ Корниловичъ.

Тит. сов. Ермогенъ Ѳедоровичъ Соловскій.

Письмоводитель, надв. сов. Александръ Михайловичъ Но-
вогонскій.

ОТДѢЛЕНІЕ ГОСУДАРСТВЕННОГО БАНКА.

Управляющій, стат. сов. Алексѣй Николаевичъ Плющевскій-
Плющикъ.

Контролеръ, надв. сов. Анастасій Михайловичъ Марченко,
Кассиръ, Стефанъ Антоновичъ Фесюковъ.

Бухгалтеръ, колл. сов. Викторъ Фердинандовичъ Зброскій.

Старшіе помощники контролера: колл. рег. Василій Пет-
ровичъ Троицкій.

Колл. асс. Станиславъ Осиповичъ Богушевичъ.

Старшій помощникъ кассира, колл. рег. Владиміръ Ивано-
вичъ Мяковъ.

Младшій, помощникъ кассира, губ. секр. Аполлонъ Михай-
ловичъ Еремьевъ.

Младшій помощникъ контролера: колл. секр. Константинъ
Матвѣевичъ Князевъ.

Николай Павловичъ Полянскій.

Члены учетнаго комитета:

Купцы: Петръ Михайловичъ Стежновскій.

Романъ Адамовичъ Картау.

Иванъ Ивановичъ Шмидтъ.

Эдуардъ Романовичъ Сутофтъ.

Иванъ Ѳедоровичъ Грудининъ.

Василій Алексѣевичъ Кирпичниковъ.

Алексѣй Алексѣевичъ Шелковъ.

М. Г. И.

ГУБЕРНСКОЕ УПРАВЛЕНИЕ ГОСУДАРСТВЕННЫХ ИМУЩЕСТВЪ.

Управляющій, над. сов. Николай Евгеньевичъ Кастальскій.
Лѣсной ревизоръ, колл. асс. Николай Павловичъ Чижиковъ.
Бухгалтеръ, колл. асс. Антонъ Осиповичъ Духновскій.
Столочначальникъ, кол. секр. Павелъ Антоновичъ Антоновъ.
Землемѣръ, тит. сов. Михайль Ивановичъ Зайцевъ.
Завѣдывающій архивомъ, Ипполитъ Алексѣевичъ Ильменскій.

Лѣсничіе:

Псковскій, кол. сек. Викторъ Ивановичъ Бражниковъ (и. д.)
Островскій, губ. секр. Алексѣй Ѳеодоровичъ Любомирскій.
Холмскій, подполковникъ Свистуновъ.
Порховскій, кондукторъ Александръ Ивановичъ Морозовъ
(и. д.).

М. Н. П.

ГУБЕРНСКІЙ УЧИЛИЩНЫЙ СОВѢТЪ.

Предсѣдатель, Губернскій Предводитель Дворянства.

Члены:

Директоръ народныхъ училищъ Псковской губерніи.
Отъ Министерства Народнаго Просвѣщенія Директоръ Псков-
ской учительской семинаріи.
Отъ Духовенства протоіерей Кирилль Матвѣевичъ Альбовъ.
Отъ земства: Предсѣдатель, Псковской губернской земской
управы и одинъ изъ членовъ той же управы.
Секретарь совѣта, Андрей Калининичъ Положенскій.

ГУБЕРНСКАЯ ГИМНАЗІЯ.

Почетный попечитель, тайный сов., въ званіи камергера,
баронъ Александръ Борисовичъ фонъ-Фитингофъ-Шель.

Директоръ гимназіи, колл. секр. Оскаръ Ѳедоровичъ Гаазе.
Инспекторъ, стат. сов. Карлъ Ивановичъ Ределинъ.
Законоучители: протоіерей Григорій Ивановичъ Тарасовъ.
Ксендзъ Францискъ Казиміровичъ Балтуновичъ.
Пасторъ Робертъ Эдуардовичъ Гессе.
Преподаватели: Русскаго языка и словесности, колл. секр.
Никифоръ Сергѣевичъ Шкляревскій.
Латинскаго языка, ст. сов. Николай Петровичъ Котеловъ.
Латинскаго и греческаго языковъ: состоящій въ VІІІ классѣ
Карлъ Касперовичъ Новакъ.
Состоящій въ VІІІ классѣ Осипъ Петровичъ Витошинскій.
Состоящій въ VІІІ классѣ Алоизій Антоновичъ Прохазка.
Математики и физики, стат. сов. Викторъ Николаевичъ
Бъляевъ.
Математики, сост. въ VІІІ классѣ Александръ Григорье-
вичъ Лукьяновскій.
Исторіи и географіи, колл. сов. Николай Петровичъ Ламбинъ.
Нѣмецкаго языка, надв. сов. Ѳедоръ Васильевичъ Кестнеръ.
Французскаго языка, ст. сов. Людвигъ Яковлевичъ Мас-
сонъ (и. д.).
Русскаго языка, ариѳметики и чистописанія, въ пригото-
вительномъ классѣ, колл. сек. Матвѣй Ксаверьевичъ Стефановичъ.
Чистописанія, рисованія и черченія, состоящій въ ІХ клас-
сѣ Николай Ивановичъ Тильтинъ.

Воспитатель при пансіонѣ.

Ст. сов. Людвигъ Яковлевичъ Массонъ.

Врачъ, надв. сов. Оттонъ Оттоновичъ Гиргенсонъ.

Бухгалтеръ, тит. сов. Павелъ Осиповичъ Богушевичъ.

Письмоводитель, Семень Ивановичъ Назаровъ (и. д.).

ОТДѢЛЪ О МѢСТНОМЪ КРАѢ ПРИ БИБЛИОТЕКѢ ПСКОВСКОЙ ГИМНАЗІИ.

Завѣдывающій отдѣломъ, преподаватель гимназіи Николай
Петровичъ Ламбинъ.

РЕАЛЬНОЕ УЧИЛИЩЕ.

Директоръ, колл. сов. Николай Ивановичъ Раевскій.

Испр. дол. Инспектора, преподаватель, колл. сов. Евграфъ
Яковлевичъ Корчакъ-Гречина.

Законоучитель, протоіерей Іоаннъ Семеновичъ Березскій.

Преподаватели:

Математики и черченія, Евграфъ Яковлевичъ Корчажъ-Гречина, Викторъ Николаевичъ Бъляевъ и Иванъ Якимовичъ Сикорскій.

Русскаго языка и исторіи, Иванъ Андреевичъ Введенскій.

Рисованія, Николай Ивановичъ Соколовъ.

Французскаго языка, Іосифъ Іакинѳовичъ Пажъ.

Русскаго языка, Иванъ Степановичъ Микулинскій.

Нѣмецкаго языка, Ѳедоръ Васильевичъ Кестнеръ.

Карлъ Касперовичъ Новакъ.

Врачъ при училищѣ, Александръ Васильевичъ Бъляевъ.

Чистописанія, Николай Ивановичъ Тильтинъ.

Пѣнія, Александръ Михайловичъ Яницкій.

Гимнастики, Платонъ Ѳедоровичъ Рожанскій.

Письмоводитель, Павелъ Осиповичъ Богусевичъ (и. д.).

УЧИТЕЛЬСКАЯ СЕМИНАРІЯ.

Директоръ, колл. сов. Владиміръ Александровичъ Аѳанасьевскій.

Законоучитель, протоіерей Григорій Ивановичъ Тарасовъ.

Наставники:

Митрофанъ Егоровичъ Маккавеевъ.

Владиміръ Ивановичъ Благовѣщенскій.

Учители:

Чистописанія и черченія, Николай Ивановичъ Тильтинъ.

Начальной школы при семинаріи, Ѳедоръ Петровичъ Гавзовъ.

Пѣнія, священникъ Іоаннъ Андреевичъ Обросовъ.

Гимнастики, Иванъ Андреевичъ Введенскій.

Врачъ при училищѣ, Александръ Васильевичъ Бъляевъ.

ДИРЕКЦІЯ НАРОДНЫХЪ УЧИЛИЩЪ.

Директоръ, колл. асс. Иванъ Яковлевичъ Скляръ.

Инспекторы:

1-го района, колл. асс. Владиміръ Ѳедоровичъ Ниландеръ.

2-го района, колл. асс. Алексѣй Александровичъ Михельсонъ.

МАРИЙСКАЯ ЖЕНСКАЯ ГИМНАЗІЯ.

Попечительный совѣтъ.

Попечительница гимназій, Марія Θεодоровна *Друтченко*.
Предсѣдатель совѣта, Николай Александровичъ *Вагановъ*.

Члены:

Директоръ гимназій, Оскаръ Θεодоровичъ *Гаазе*.
Начальница гимназій, Зинаида Дмитриевна *Ставская*.
Отъ земства, штаб.-капит. Семень Ивановичъ *Нотгафтъ*.
Купецъ Василій Николаевичъ *Хмѣлинскій*.
Секретарь, Андрей Калининновичъ *Положенскій*.

Личный составъ гимназій.

Преподаватели и преподавательницы:

Закона Божія: протоіерей Іоаннъ Семеновичъ *Березскій*.
Протоіерей Симеонъ Θεодоровичъ *Богоявленскій*.
Священникъ Матвѣй Θεодоровичъ *Любомирскій*.
Лютеранской церкви пасторъ Робертъ Эдуардовичъ *Гессе*.
Римско-католической церкви, ксендзъ Францискъ Казиміровичъ *Балтуневичъ*.
Русской словесности, Никифоръ Сергѣевичъ *Шкляревскій*.
Русской исторіи, Николай Петровичъ *Ламбинъ*.
Всеобщей исторіи и русскаго языка, Андрей Калининновичъ *Положенскій*.
Географіи, Петръ Антоновичъ *Антоновъ*.
Математики, Леонидъ Васильевичъ *Васильевъ*.
Естественной исторіи и физики, Николай Θεодотьевичъ *Чернякъ*.
Чистописанія, Антонъ Александровичъ *Александровъ*.
Рисованія, Николай Ивановичъ *Тильтинъ*.
Латинскаго языка, Николай Петровичъ *Котеловъ*.
Нѣмецкаго языка, Альбина Андреевна *Гиршинкъ*.
Французскаго языка, Александра Степановна *Земинская*.
Русскаго языка и надзирательница гимназій Варвара Θεодоровна *Соколова*.
Ариѳметики, Марія Теофиловна *Заливако*.
Приготовительная клас., Александра Викторовна *Павлова*.
Учительницы музыки: Ольга Θεодоровна *Лайминъ*.
Елизавета Θεодоровна *Кальверъ*.

Надзирательницы:

Александра Степановна Зелинская.

Барвара Федоровна Соколова.

Августа Федоровна Генке.

Вильгельмина Егоровна Ключе.

Ида Егоровна Нольтейнъ.

Секретарь, Андрей Калининвичъ Положенскій.

М. Ю.

ПОСРЕДНИЧЕСКАЯ КОММИССІЯ.

Предсѣдатель, губернский предводитель дворянства.

Члены: Псковскій уѣздный предводитель дворянства.

Псковскій губернский землемѣръ.

Письмоводитель, колл. асс. Александръ Федоровичъ Флоринскій.

ЗЕМЛЕМѢРНОЕ УЧИЛИЩЕ.

Начальникъ училища, колл. сов. Павелъ Викентьевичъ Эймонтъ.

Надзиратели: тит. сов. Владиміръ Филипповичъ Дормидонтовъ.

Колл. секр. Александръ Егоровичъ Чудовъ.

Преподаватель, Сергѣй Дмитріевичъ Дмитріевъ.

Г. Б.

КОНТРОЛЬНАЯ ПАЛАТА.

Управляющій, ст. сов. Александръ Ивановичъ Антоновъ.

Старшіе ревизоры: колл. сов. Иванъ Ивановичъ Василевъ.

Колл. сов. Антонъ Матвѣевичъ Галиновскій.

Секретарь, колл. асс. Иванъ Васильевичъ Островскій.

Помощники ревизоровъ:

Колл. сев. Василій Алексѣевичъ *Кузнецовъ*.
Колл. сек. Александръ Еѳимовичъ *Петрусевичъ*.
Колл. секр. Владиміръ Никаноровичъ *Азаревъ*.
Колл. рег. Ѳедоръ Константиновичъ *Власовъ*.
Журналистъ, колл. асс. Гилдрій Осиповичъ *Вериго* (и. д.).

Счетные чиновники:

Тит. сов. Петръ Львовичъ *Назимовъ*.
Колл. секр. Александръ Алексѣевичъ *Чернявскій*.
Петръ Петровичъ *Перстинскій* (и. д.).
Владиміръ Михайловичъ *Мамонтовъ* (и. д.).

В. У. И. М.

ГУБЕРНСКАЕ ПОПЕЧИТЕЛСТВО ДѢТ. ПРИУТОВЪ.

Предсѣдатель, Губернаторъ.
Постоянный почетный членъ, Епископъ Псковскій и Порховскій.

Дѣйствительные члены:

Губернскій предводитель дворянства.
Вице-Губернаторъ.
Управляющій государственными имуществами.
Городской голова.
Попечительница Псковскаго дѣтскаго приюта Св. Ольги.
Директоръ Псковскаго дѣтскаго приюта Св. Ольги.

Почетные члены:

Надв. сов. Антонъ Осиповичъ *Жолкевичъ*.
Надв. сов. Иванъ Осиповичъ *Гловинскій*.
Колл. асс. Оттонъ Оттоновичъ *Гиргенсонъ*.
Тит. сов. баронъ Анатолій Владиміровичъ *Фонъ-деръ-Паленъ*.
Тит. сов. Николай Ѳедоровичъ *Беккеръ*.
Тит. сов. Корнилій Яковлевичъ *Курочкинъ*.
Дворянинъ Леонардъ Мартыновичъ *Бутвиловскій*.
Дворянинъ Евсеій Войцеховичъ *Стокальскій*.

Потомс. поч. гражд. Иванъ Михайловичъ *Бобарыкинъ*.
Купцы: Федоръ Михайловичъ *Плюшкинъ* (онъ же и казначей губернскаго попечительства).
Карлъ Ивановичъ *Гельдтъ*.
Никифоръ Ивановичъ *Кукольникъ*.
Дѣлопроизводитель, кол. асс. Дмитрій Дмитриевичъ *Урвинъ*.

М. П. С.

НАЧАЛЬНИКИ ШОССЕЙНЫХЪ ЗАСТАВЪ.

Псковской, колл. секр. Людвигъ Войцеховичъ *Косицкій*.
Островской, тит. сов. Адольфъ Богдановичъ *Френцель*.

3-я ДИСТАНЦІЯ С.-ПЕТЕРБУРГСКОЙ ЖЕЛЕЗНОЙ ДОРОГИ.

Начальникъ дистанціи, инженеръ, отст. штаб.-кап. Александръ Федоровичъ *Ливанскій*.

Письмоводитель, отст. маіоръ Никандръ Михайловичъ *Буданцовъ*.

Смотритель зданій, отст. подполк. Казиміръ Ивановичъ *Бредисъ*.

Чертежникъ, Федоръ Антоновичъ *Яковлевъ*.

Смотритель магазина, Александръ Петровичъ *Радульскій*.

СТАНЦІИ С.-ПЕТЕРБУРГО-ВАРШАВСКОЙ ЖЕЛЕЗНОЙ ДОРОГИ.

Помощники ревизора движенія, маіоръ Александръ Павловичъ *Де-Виттъ*.

Контролеръ движенія, Викентій Александровичъ *Петрайтесъ*.

Начальникъ Псковской станціи, Федоръ Ивановичъ *Бенебезель*.

Помощникъ его, Николай Александровичъ *Клебекъ*.

Кассиры: Антонъ Матвѣевичъ *Зайцевъ* 1-й.

Александръ Антоновичъ *Зайцевъ* 2-й.

Иванъ Богдановичъ *Крафтъ*.

Начальникъ Островской станціи, Сезаръ Сезаровичъ *Пуни*.

Помощникъ его, Николай Александровичъ *Ширинъ*.

Кассиры: Владиміръ Николаевичъ *Векслеръ*.

Владиміръ Игнатьевичъ *Арцышевскій*.

Псковскій участокъ.

Экспедиція подвижнаго состава и тяги.

Начальникъ участка, Францъ Мартыновичъ Вольфъ.
Помощникъ его, Иванъ Максимовичъ Максимовъ.
Оберъ-машинистъ, Августъ Августовичъ Хомницъ.
Счетоводъ, Робертъ Мироновичъ Ганзенъ.

Б) ОКРУЖНОЕ УПРАВЛЕНІЕ.

ПСКОВСКІЙ ОКРУЖНЫЙ СУДЪ.

Предсѣдатель, д. стат. сов. баронъ Владиміръ Фердинандовичъ Раденъ.

Товарищъ его, тит. сов. Павелъ Петровичъ Куликовъ.

Члены:

Колл. сов. Антонъ Ивановичъ Щетинскій.

Надв. сов. Павелъ Ивановичъ Пыхачевъ.

Колл. асс. Михаилъ Илларионовичъ Окуневъ.

Тит. сов. Владиміръ Михайловичъ Неклюдовъ.

Колл. асс. Александръ Владиміровичъ Гросманъ.

Тит. сов. Викторъ Александровичъ Мельниковъ.

Секретари:

Гражданскаго отдѣленія, колл. асс. Петръ Осиповичъ Богусевичъ.

Уголовнаго отдѣленія, тит. сов. Аполлосъ Васильевичъ Скеорцовъ.

Помощники секретарей:

Колл. асс. Николай Петровичъ Штиксъ.

Губ. секр. Петръ Николаевичъ Петровъ (и. д.).

Колл. рег. Иванъ Ивановичъ Коптевъ.

Тит. сов. Иванъ Андреевичъ Котляревскій (и. д.).

Архивариусъ, колл. асс. Константинъ Григорьевичъ Евлен-теевъ.

Судебные пристава:

Колл. секр. Михаилъ Николаевичъ *Петровъ*, въ г. Псковѣ.
Губ. секр. Петръ Захарьевичъ *Цыганковъ*, въ г. Псковѣ.
Иванъ Яковлевичъ *Назыревъ*, въ г. Псковѣ.
Губ. секр. Павелъ Ивановичъ *Смольянинъ*, въ Опочкѣ.
Колл. секр. Игнатій Станиславовичъ *Цимаховичъ*, въ Островѣ.
Тит. сов. Карпъ Васильевичъ *Яновскій*, въ Порховѣ.

ПРОКУРОРСКІЙ НАДЗОРЪ.

Прокуроръ окружнаго суда, надв. сов. Константинъ Ивановичъ *Поскочинъ*.

Товарищи его:

Колл. секр. Александръ Николаевичъ *Петровъ*, въ Порховѣ.
Тит. сов. Николай Андреевичъ *Росляковъ*, въ Островѣ и Опочкѣ.
Колл. секр. Николай Авксентьевичъ *Манасеинъ*, въ Порховѣ.
Секретарь при прокурорѣ, колл. секр. Дмитрій Александровичъ *Лупандинъ*.

Судебные слѣдователи:

Города Пскова, колл. асс. Александръ Ѳедоровичъ *Смиттъ* (и. д.).
Псковскаго уѣзда: 1-го участка, и по особо-важнымъ дѣламъ, тит. сов. Иванъ Ивановичъ *Харзеевъ* (и. д.).
2-го участка, тит. сов. Евгеній Генриховичъ *Левбергъ* (и. д.).
Островскаго уѣзда: 1-го участка, колл. секр. Леонидъ Владиміровичъ *Назимовъ*.
2-го участка, колл. секр. Илья Григорьевичъ *Эносовъ* (и. д.).
Опочецкаго уѣзда, колл. секр. Матвѣй Андреевичъ *Кожениковъ*.
Порховскаго уѣзда: 1-го участка, колл. секр. Василій Константиновичъ *Вершинъ* (и. д.).
2-го участка, тит. сов. Антонинъ Игнатьевичъ *Спитцъ* (и. д.).
3-го участка, колл. секр. Николай Григорьевичъ *Путятинъ* (и. д.).

Нотаріусы:

Старшій, колл. сов. Захарій Александровичъ *Татарскій*.
Младшіе: Колл. рег. Михаилъ Гавриловичъ *Тропинъ*, въ Псковѣ.
Дворянинъ Леонардъ Мартыновичъ *Бутвиловскій*, въ Псковѣ.

Колл. рег. Павелъ Феликсовичъ *Галицкій*, въ Островѣ.
Дворянинъ Антонъ Михайловичъ *Бѣлевичъ*, въ Островѣ.
Дворян. Евгеній Ростиславовичъ *Клингенбергъ*, въ Опочкѣ.
Колл. секр. Левъ Игнатьевичъ *Иматовичъ*, въ Опочкѣ.
Губ. секр. Антонъ Станиславовичъ *Василевскій* въ Порховѣ.
Купеческій сынъ Павелъ Михайловичъ *Силинъ*, въ Порховѣ.

Присяжные повѣренные:

Над. сов. Казиміръ Осиповичъ *Пашковскій*.
Колл. асс. Иванъ Петровичъ *Вильчевскій*.
Помощникъ присяж. повѣреннаго Маркелій Генриховичъ
Богущій.

ВЕЛИКОЛУЦКІЙ ОКРУЖНЫЙ СУДЪ.

Предсѣдатель, колл. сов. Николай Егоровичъ *Подерня*.

Члены:

Тит. сов. Николай Ивановичъ *Ансіо*.
Колл. секр. Михаилъ Петровичъ *Нененинъ*.
Андрей Ивановичъ *Мармылевъ*.
Секретарь, надв. сов. Николай Алексѣевичъ *Шипуновъ*.

Помощники секретаря:

Колл. асс. Иванъ Ильичъ *Силинъ*.
Петръ Лаврентьевичъ *Крынинъ*.

Судебные пристава:

Колл. секр. Ѳедоръ Ѳедоровичъ *Тыртовъ*, въ г. Великихъ-
Лукахъ.
Губ. секр. Михаилъ Александровичъ *Григорьевъ*, въ Вели-
кихъ-Лукахъ.
Надв. сов. Платонъ Васильевичъ *Родшевскій*, въ Торопцѣ.
Губ. секр. Ниль Александровичъ *Аплещевъ*, въ Холмѣ.
Над. сов. Александръ Петровичъ *Меллицкій*, въ Новоржевѣ.

ПРОКУРОРСКІЙ НАДЗОРЪ.

Прокуроръ окружнаго суда, надв. сов. Иванъ Петровичъ
Муравьевъ.

Товарищи его:

1-го участка, надв. сов. Григорій Петровичъ *Бабинъ*, въ г. Великихъ-Лукахъ.

2-го участка, надв. сов. Левъ Ѳомичъ *Смоловикъ*, въ Торопцѣ.

Судебные слѣдователи:

Колл. секр. Леонтій Самуиловичъ *Френкель*, по особо-важнымъ дѣламъ (и. д.).

Великолукскаго уѣзда, тит. сов. Яковъ Яковлевичъ *Панфиловъ*.

Новоржевскаго уѣзда, губ. секр. Иванъ Генриховичъ *Шлегель* (и. д.).

Торопецкаго уѣзда: 1-го участка, тит. сов. Оттонъ Игнатьевичъ *Реженмажеръ* (и. д.).

2-го участка, губ. сек. Иванъ Матвѣевичъ *Васильевъ* (и. д.).

Холмскаго уѣзда, колл. рег. Евгений Деметъевичъ *Богдановъ* (и. д.).

Нотариусы:

Старшій, стат. сов. Корнилій Францевичъ *Голштейнъ* (и. д.).

Младшій: отст. поруч. Василій Петровичъ *Григорьевъ*, въ г. Великихъ-Лукахъ.

Колл. секр. Антонъ Семеновичъ *Затеплинскій*, въ Новоржевѣ.

Колл. секр. Николай Павловичъ *Болотниковъ*, въ Торопцѣ.

Колл. рег. Григорій Самуиловичъ *Угриновичъ*, въ Торопцѣ.

Колл. рег. Сергѣй Осиповичъ *Грошниковъ*, въ Холмѣ.

Присяжный поверенный:

Губ. секр. Александръ Ѳомичъ *Цытовичъ*.

ОКРУЖНОЕ АКЦИЗНОЕ УПРАВЛЕНИЕ 1 ОКРУГА (ВЪ Г. ПСКОВѢ).

Надзиратель 1 округа, надв. сов. Евгений Францевичъ *Фонъ-Заменъ*.

Помощники его:

Старшій, колл. асс. Петръ Александровичъ *Голубъ*, въ Псковѣ.

Младшій: тит. сов. Эрнстъ Ивановичъ *Вельцъ*, въ Островѣ.

Тит. сов. Алексѣй Константиновичъ *Подчекаевъ*, въ Опочкѣ.
Бухгалтеръ и письмоводитель, Эразмъ Ивановичъ *Кобиль-
скій*.

**ОКРУЖНОЕ АКЦИЗНОЕ УПРАВЛЕНІЕ 2 ОКРУГА
(ВЪ Г. НОВОРЖЕВЪ).**

Надзиратель 2 округа, надв. сов. Петръ Дмитриевичъ *Урвинъ*.

Помощники его:

Старшій, колл. асс. Леонидъ Александровичъ *Рудановскій*,
въ Новоржевѣ.

Младшіе: колл. асс. Эрнстъ Ивановичъ *Целлинскій*, въ
Порховѣ.

Колл. рег. Рудольфъ Генриховичъ *Рунцлеръ*, въ Михайло-
вомъ погостѣ Великолуцкаго уѣзда.

Письмоводитель и бухгалтеръ, тит. сов. Александръ Пет-
ровичъ *Анисимовъ*.

**ОКРУЖНОЕ АКЦИЗНОЕ УПРАВЛЕНІЕ 3 ОКРУГА
(ВЪ Г. ТОРОПЦЪ).**

Надзиратель 3 округа, тит. сов. Василій Ефимовичъ *Ивановъ*.

Помощники его:

Старшіе: колл. асс. Іосифъ Антоновичъ *Островскій*, въ
Великихъ-Лукахъ.

Тит. сов. Никаноръ Ивановичъ *Кукинъ*, въ Торопцѣ.

Губ. секр. Иванъ Ивановичъ *Фонъ-Зекъ*, въ Торопцѣ.

Губ. секр. Николай Степановичъ *Александровичъ*, въ Холмѣ.

Младшій, Оттонъ Оттоновичъ *Квестъ*, въ Холмѣ.

Письмоводитель и бухгалтеръ, колл. рег. Иванъ Ивано-
вичъ *Лапоткинъ*.

II.

ВОЕННОЕ ВѢДОМСТВО.

УПРАВЛЕНІЕ ПСКОВСКАГО ГУБЕРНСКАГО ВОИНСКАГО НАЧАЛЬНИКА.

Псковскій губернскій воинскій начальникъ, полковн., баронъ Александръ Васильевичъ фонъ-Будбергъ.

Адъютанты: Штаб. кап. Андрей Людвиговичъ Майеръ (и. д.).

Поручикъ, Левъ Михайловичъ Гуляевъ.

УПРАВЛЕНІЕ ПСКОВСКАГО УѢЗДНАГО ВОИНСКАГО НАЧАЛЬНИКА.

Псковскій уѣздный воинскій начальникъ, полковн. Иванъ Михайловичъ Савельевъ.

Завѣдывающіе частями при управленіи: строевою, штаб.-кап. Василій Лукичъ Андреевъ.

Хозяйственнойю, шт. кап. Алексѣй Яковлевичъ Серебряковъ.

Запасною частію, губ. секр. Игнатій Егоровичъ Варлаушинъ.

Мѣстною командою, капит. Людвигъ Ивановичъ Войцеховскій.

Пересыльною частію, кап. Лука Ивановичъ Выржиковскій.

Казначейскою частію, кап. Николай Ивановичъ Бодашковъ.

Писарскимъ классомъ и учебною командою, штаб.-кап. Павелъ Васильевичъ Овсянниковъ.

Оружейною частію, пор. Александръ Романовичъ Агарковъ.

Архивомъ, поруч. Константинъ Ивановичъ Васильковскій.

Суболтернъ-офицеры:

Капит. Яковъ Антоновичъ Заленскій.

Штаб.-кап. Михаилъ Александровичъ Турчинъ.

Хозяйственный комитетъ при управленіи:

Предсѣдатель, Людвигъ Ивановичъ Войцеховскій.

Члены:

Лука Ивановичъ *Выржиковскій*.
Капит. Павелъ Никитичъ *Каряинъ*.
Александръ Романовичъ *Агарковъ*.
Дѣлопроизводитель комитета, Николай Ивановичъ *Бодашковъ*.

ЦАРИЦЫНСКІЙ ПѢХОТНЫЙ 147-Й ПОЛКЪ.

Командиръ полка, полковн. Іосифъ-Игнатій Ануфриевичъ *Кещинскій*.

Завѣдывающій хозяйствомъ, подполк. Павелъ Алексѣевичъ *Измайловъ*.

Полковой адъютантъ, подпоруч. Василій Николаевичъ *Ступинъ* (и. д.).

Полковой казначей, штаб.-кап. Адамъ Викентьевичъ *Бродовскій*.

Полковой квартирмейстеръ, прапор. Ипполитъ Даниловичъ *Богдановичъ* (и. д.).

Завѣдывающій оружіемъ, подпор. Андрей Ѳедоровичъ *Филиповичъ*.

Дѣлопроизводитель хозяйственной части, прапор. Станиславъ Ѳомичъ *Корбановскій*.

Дѣлопроизводитель полковаго суда, прапор. Александръ Михайловичъ *Пучковъ* (и. д.).

Полковые врачи:

Старшій, колл. сов. Станиславъ Францевичъ *Черенкевичъ*.

Младшіе: Докторъ медиц., Моисей Львовичъ *Пумпянскій*.

Тит. сов. Иванъ Николаевичъ *Испалатовъ*.

Полковой священникъ Александръ Ивановичъ *Веселовскій*.

Командиры баталіоновъ:

1-го—подполк. Константинъ Христофоровичъ *Олендзкій*.

2-го—командующій 148 пѣхотнаго Каспійскаго полка, маіоръ Витольдъ Петровичъ *Кулеишъ*.

3-го—командующій, капитанъ Иванъ Лаврентьевичъ *Ступковскій*.

Начальникъ стрѣлковъ, подполк. Карлъ Ѳедоровичъ *Гартлинъ*.

Баталіонныя адъютанты:

Прапоршчыкі:

- 1-го—Густавъ-Евстафій Хризостомовичъ Протасевичъ.
- 2-го—Анатолій Макаровичъ Гнѣдицъ.
- 3-го—Федоръ Ивановичъ Дорошенко.

Командиры ротъ:

- 1-й лин. роты—штаб.-кап. Александръ Александровичъ Якобсонъ.
- 5-й лин. роты—капит. Иванъ Іозефатовичъ Эйдригъвичъ.
- 6-й лин. роты—штаб.-кап. Іосифъ Ивановичъ Келкевичъ.
- 7-й лин. роты—кап. Альбимъ Игнатъевичъ Лапинскій.
- 10-й лин. роты—штаб.-кап. Николай Дмитріевичъ Пунинъ.

Командующіе ротами:

- 2-й лин. роты—кап. Григорій Андреевичъ Болецкій.
 - 5-й лин. роты—кап. Николай Ивановичъ Никитскій.
 - 4-й лин. роты—штаб.-кап. Иванъ Ивановичъ Нейманъ.
 - 8-й лин. роты—пор. Викторъ Константиновичъ Ревкевичъ.
 - 9-й лин. роты—штаб.-кап. Всеволодъ Сергѣевичъ Левитскій.
 - 11-й лин. роты—подп. Иванъ Яковлевичъ Григорьевъ.
 - 12-й лин. роты—прап. Александръ Устиновичъ Толочко.
 - 1-й стр. роты—поруч. Николай Ивановичъ Чарковскій.
 - 2-й стр. роты—подпор. Николай Егоровичъ Григорьевъ.
 - 3-й стр. роты—подпор. Павелъ Устиновичъ Толочко.
- Нестроевою ротою, штаб.-капитанъ Яковъ Матвѣевичъ Нарушевичъ.
- Завѣдывающій лазаретомъ, поруч. Генрихъ Цилистиновичъ Сулиговскій.

Суболтернъ-офицеры:

Штаб.-кап. Николай Алексѣевичъ Басовъ.

Поручики:

Николай Михайловичъ Савицкій.
Яковъ Алексѣевичъ Измаильскій.

Подпоручики:

Александръ Капитоновичъ Ермолаевъ.
Алексѣй Ѳедоровичъ Васильевъ.

Прапорщики:

Николай Петровичъ Поповъ.
Александръ Алексѣевичъ Анастасьевъ.
Юганъ-Іустинъ-Оскардъ Романовичъ Вреденъ.
Иванъ Егоровичъ Пушкиновъ.
Александръ Петровичъ Боголюбовъ.
Робертъ Магнусовичъ Линдгольмъ.
Яковъ Александровичъ Степановъ.
Всеволодъ Доминиковичъ Нейманъ.
Антонъ-Даніель Раймундовичъ Боровичъ.
Петръ Александровичъ Вольтеръ.

**ПСКОВСКОЕ ГУБЕРНСКОЕ ЖАНДАРМСКОЕ УПРАВ-
ЛЕНІЕ.**

Начальникъ губернскаго жандармскаго управленія, полков.
Александръ Владиміровичъ Комаровъ.

Помощникъ его, маіоръ Иванъ Егоровичъ Зубчишиновъ въ
Великихъ Лукахъ.

Адъютантъ управленія, штаб.-кап. Александръ Ларионо-
вичъ Ушаковъ.

ПСКОВСКАЯ ВОЕННАЯ ПРОГИМНАЗІЯ.

Директоръ, полковникъ Михаилъ Лаврентьевичъ Левковецъ.
Инспекторъ классовъ, полк. Петръ Петровичъ Андреевъ.
Завѣдывающій хозяйствомъ, маіоръ Семень Леонтьевичъ
Банчукъ.

Экономъ, капит. Петръ Матвѣевичъ Соколовъ.

Секретарь, колл. асс. Павелъ Антоновичъ Кириловъ.

Бухгалтеръ, губ. секр. Семень Ивановичъ Макаровъ.

Старшій врачъ, ст. сов. Игнатій Ивановичъ Гомолицкій.

Младшій врачъ, надв. сов. Александръ Васильевичъ Бьялевъ.

Воспитатели:

Титулярные советники:

Иванъ Николаевичъ Блюмъ.

Иванъ Сидоровичъ Парфеновъ.

Антонъ Александровичъ Александровъ.

Петръ Антоновичъ Антоновъ.

Леонидъ Васильевичъ Васильевъ.

Поликарпъ Николаевичъ Гавриловъ.

Александръ Ивановичъ Ивановъ.

Коллежскіе секретари:

Митрофанъ Ивановичъ Лалетинъ.

Александръ Михайловичъ Яницкій.

Михаилъ Васильевичъ Поморцевъ (и. д.).

Платонъ Ѳедоровичъ Рожанскій.

Лазаретный воспитатель, Николай Станиславовичъ Виш-
неревскій (и. д.).

Губернскіе секретари:

Григорій Іоновичъ Головкинъ (и. д.).

Иванъ Лукичъ Емельяновъ.

Владиміръ Осиповичъ Марцинкевичъ (и. д.).

Иванъ Михайловичъ Печковскій (и. д.).

Николай Ѳедотовичъ Чернякъ (и. д.).

Павелъ Войцеховичъ Каменекій (и. д.).

Законоучители:

Протоіерей прогимназіи, Андрей Васильевичъ Сенаторскій.

Священникъ, Александръ Кузьмичъ Березскій.

Ксендзъ, Францискъ Казиміровичъ Болтуновичъ.

Пасторъ, Робертъ Эдуардовичъ Гессе.

Преподаватели:

Титулярные совѣтники:

Василій Елизаровичъ Ѳедоровъ.

Константинъ Леоновичъ Гейкинъ.

Иванъ Іоакимовичъ Сигорицкій.

Колл. секр. Александръ Николаевичъ Крыловъ.

Губернскіе секретари:

Михаилъ Михайловичъ Харинскій (и. д.).

Павелъ Никандровичъ Шанинъ (и. д.).

Колл. рег. Павелъ Михайловичъ Чудновскій.

Учители: музыки, Венедиктъ Леонтьевичъ Вилленбергъ.

Танцевъ, Феликсъ Станиславовичъ Новацкій.

ПРОВІАНТСКОЕ ВѢДОМСТВО.

Смотритель Псковскаго продовольственнаго магазина, колл.
асс. Павелъ Петровичъ Николаевскій.

III.

ДУХОВНОЕ ВѢДОМСТВО.

Епархіальный Преосвященный Павелъ, Епископъ Псковскій и Порховскій.

Секретарь при немъ, тит. сов. Иванъ Григорьевичъ Доброхотовъ.

Экономъ архіерейскаго домоуправленія, священникъ Павелъ Николаевичъ Загорскій.

ДУХОВНАЯ КОНСИСТОРІЯ.

Члены:

Каѳедральнаго Троицкаго собора протоіерей Іоаннъ Семеновичъ Березскій.

Петропавловскаго собора протоіерей Михаилъ Сергѣевичъ Князевъ.

Никитской церкви священникъ Алексѣй Петровичъ Деложскій.

Каѳедральнаго собора священникъ Леонтій Антоновичъ Кедровъ.

Секретарь, колл. сов. Иванъ Андреевичъ Поповъ.

Столоначальники:

Тит. сов. Иванъ Яковлевичъ Безсребренниковъ.

Тит. сов. Алексѣй Васильевичъ Велейскій.

Колл. рег. Иванъ Васильевичъ Безсребренниковъ.

Колл. рег. Михаилъ Ивановичъ Березскій.

Казначей, колл. рег. Василій Николаевичъ Соловскій.

Регистраторъ, колл. секр. Василій Кузьмичъ Выхновскій.

Архивариусъ, тит. сов. Михаилъ Дмитриевичъ Добшинскій.

ГУБЕРНСКОЕ ПРИСУТСТВІЕ ПО ДѢЛАМЪ ПРАВОСЛАВНАГО ДУХОВЕНСТВА.

Предсѣдатель, Епископъ Псковскій и Порховскій Павелъ.

Члены:

Губернаторъ.

Губернскій предводитель дворянства.

Городской голова.

Секретарь, тит. сов. Иванъ Яковлевичъ Безсребренниковъ.

ДУХОВНАЯ СЕМИНАРІЯ.

Ректоръ семинаріи, Архимандритъ Николай, преподающій основное богословіе.

Инспекторъ, Илья Гавриловичъ Бъжанскій (и. д.), преподающій церковную исторію.

Помощникъ инспектора, Василій Степановичъ Левитскій (и. д.).

Преподаватели:

Священнаго писанія и еврейскаго языка, Петръ Михайловичъ Долговскій.

Догматическаго и нравственнаго богословія, Архимандритъ Алексій.

Всеобщей церковной исторіи, Владиміръ Александровичъ Оаворскій.

Гомилетики, литургики и практическаго руководства для пастырей, Діонисій Іуліановичъ Стопневичъ.

Психологіи, обзора философскихъ ученій и педагогики Дмитрій Александровичъ Приселковъ.

Латинскаго языка, Николай Васильевичъ Оаворскій.

Греческаго языка: Иванъ Іоакимовичъ Ивановскій.

Сергій Васильевичъ Кохомскій.

Всеобщей гражданской и русской исторіи, Андрей Калиниковичъ Положенскій.

Словесности, исторіи литературы и логики, Иванъ Степановичъ Микулинскій.

Алгебры, геометріи, тригонометріи, пасхалии, физики и космографіи, Флоръ Леонтьевичъ Слупскій.

Французскаго языка, Іосифъ Іакинѳовичъ Пажъ.

Нѣмецкаго — Федоръ Васильевичъ Кестнеръ.

Учитель пѣнія, священникъ Іоаннъ Андреевичъ Обросовъ.

Учитель гимнастики, Николай Васильевичъ Францевъ.

Члены правленія семинаріи отъ духовенства:

Протоіерей Іоаннъ Семеновичъ Березскій.

Протоіерей Михаилъ Сергѣевичъ Князевъ.

Священникъ *Василій Демидовичъ Смиречанскій.*

Секретарь, онъ же библиотечкарь, — преподаватель Андрей Калининвичъ Положенскій.

Экономъ, священникъ семинарской церкви Василій Петровичъ Яхонтовъ.

Врачъ семинаріи, надв. сов Александръ Васильевичъ Бляевъ.

ПОПЕЧИТЕЛЬСТВО ОБЪДНЫХЪ ДУХОВНАГО ЗВАНІЯ.

Члены:

Протоіерей, ключарь кафедральнаго собора Кирилль Матвѣевичъ Альбовъ.

Космодаміанской церкви священникъ Василій Іоановичъ Бляевъ.

Петропавловскаго собора священникъ Матей Θεодоровичъ Любомірскій (онъ же казначей попечительства).

Анастасіевской церкви священникъ Василій Демидовичъ Смиречанскій.

Секретарь, колл. рег. Василій Николаевичъ Соловскій.

ДУХОВЕНСТВО РИМСКО-КАТОЛИЧЕСКОЕ.

Настоятель Псковской Римско-Католической церкви ксендзъ Францискъ Казиміровичъ Балтунувичъ.

Викарные ксендзы: Феликсъ Осиповичъ Грохольскій.

Григорій Яковлевичъ Шацкій.

ДУХОВЕНСТВО ЕВАНГЕЛИЧЕСКО-ЛЮТЕРАНСКОЕ.

Дивизионный проповѣдникъ Псковской губерніи и пасторъ Евангелическо-Лютеранскаго прихода въ Псковѣ, Робертъ Эдуардовичъ Гессе.

ЗЕМСТВО.

ГУБЕРНСКОЕ ЗЕМСКОЕ СОБРАНИЕ.

Предсѣдатель, губернский предводитель дворянства.

Присутствующій не гласный, управляющій государственными имуществами.

Губернскіе гласные.

Псковскаго уѣзда:

Николай Александровичъ *Вагановъ*.
Александръ Николаевичъ *Яхонтовъ*.
Семень Ивановичъ *Нотмафтъ*.
Борисъ Михайловичъ *Шатиловъ*.
Николай Николаевичъ *Вохинъ*.
Михаилъ Александровичъ *Назимовъ*.
Графъ Николай Яковлевичъ *Ростовцевъ*.
Александръ Александровичъ *Корсаковъ*.

Островскаго уѣзда:

Павель Владиміровичъ *Симанскій*.
Владиміръ Алексѣевичъ *Изъединовъ*.
Алексѣй Михайловичъ *Неклюдовъ*.
Алексѣй Борисовичъ *Вревскій*.
Константинъ Ивановичъ *Ларионовъ*.

Опочецкаго уѣзда:

Григорій Ѳедоровичъ *Карповъ*.
Павель Александровичъ *Пленъ*.
Василій Петровичъ *Кастюринъ*.
Баронъ Георгій Владиміровичъ *Розенъ*.
Михаилъ Ѳедоровичъ *Эссенъ*.

Новоржевскаго уѣзда:

Петръ Петровичъ *Елагинъ*.
Антонъ Семеновичъ *Затеплинскій*.
Александръ Александровичъ *Кругликовъ*.
Петръ Ивановичъ *Филмоновъ*.

Великолукскаго уѣзда:

Владиміръ Михайловичъ *Алексѣевъ*.
Александръ Ивановичъ *Семевскій*.
Дмитрій Измайловичъ *Кастюринъ*.
Василій Павловичъ *Горбуновъ*.
Николай Ивановичъ *Саврасовъ*.

Торопецкаго уѣзда:

Петръ Николаевичъ Языковъ.
Иванъ Николаевичъ Чуриковъ.
Иванъ Алексѣевичъ Ганъ.

Холмскаго уѣзда:

Петръ Николаевичъ Калитинъ.
Сергѣй Михайловичъ Калитинъ.
Бнязь Михаилъ Константиновичъ Шаховской.
Николай Емельяновичъ Куропаткинъ.

Порховскаго уѣзда:

Александръ Евгениевичъ Заринъ.
Николай Ивановичъ Миллеръ.
Леонидъ Карповичъ Вальцевъ.
Дмитрій Евгениевичъ Заринъ.
Владиміръ Александровичъ Стемковскій.
Степанъ Николаевичъ Волковъ.
Александръ Андреевичъ Черемновъ.
Евгений Александровичъ Окуневъ.

ГУБЕРНСКАЯ ЗЕМСКАЯ УПРАВА.

Предсѣдатель, полк. Александръ Евгениевичъ Заринъ.

Члены:

Капит. Петръ Николаевичъ Языковъ.
Штаб. кап. Александръ Андреевичъ Черемновъ.

ГУБЕРНСКАЯ ЗЕМСКАЯ БОЛЬНИЦА.

Старшій врачъ, ст. сов. Генрихъ Егоровичъ Кербергъ.

Ординаторы:

Болл. сов. Корнилій Антоновичъ Раухъ.
Надв. сов. Оттонъ Оттоновичъ Гиргенсонъ.
Формацевтъ, Августъ Карловичъ Гейстъ.

Фельдшера:

Старшій, Михаилъ Ивановичъ Якимовскій.
Сергѣй Федоровичъ Баишиковъ.
Осипъ Ильичъ Антопольскій.
Иванъ Прокофьевичъ Прокофьевъ.
Смотритель больницы, Павелъ Іудиновичъ Брагинъ.

УЧРЕЖДЕНИЯ

ГОРОДСКІЯ И УЪЗДНЫЯ.



П С К О В Ъ.

Уѣздный предводитель дворянства, д. ст. сов. Александръ Николаевичъ Яхонтовъ.

ДВОРЯНСКАЯ ОПЕКА.

Предсѣдатель, уѣздный предводитель дворянства.

Засѣдатель: подполк. Петръ Михайловичъ Чуйкинъ.

Колл. асс. Александръ Михайловичъ Кислинскій.

Письмоводитель, надв. сов. Викторъ Игнатьевичъ Явашевскій.

Посредникъ по любовному специальному размежеванію земель, уѣздный предводитель дворянства.

ПСКОВСКОЕ УѢЗДНОЕ ПО ВОИНСКОЙ ПОВИННОСТИ ПРИСУТСТВІЕ.

Предсѣдатель, уѣздный предводитель дворянства.

Постоянные члены:

Предсѣдатель уѣздной земской управы.

Уѣздный Исправникъ.

Уѣздный воинскій начальникъ.

Временные члены по назначенію:

Военный медикъ.

Гражданскій медикъ.

Военный приѣмщикъ.

Одинъ изъ гласныхъ жителей участка, избираемый уѣзднымъ земскимъ собраніемъ.

ГОРОДСКОЕ ПОЛИЦЕЙСКОЕ УПРАВЛЕНІЕ.

Полицеймейстеръ, тит. сов. Василій Яковлевичъ Абрютинъ.

Пристава:

1-й части, губ. секр. Евгений Михайловичъ Шапошниковъ.

2-й части, колл. рег. Юліанъ Викентьевичъ Забускій.

3-й части, колл. рег. Василій Гавриловичъ Соколовъ.

Секретарь, губ. секр. Евгений Михайловичъ Глушковъ.

Помощники приставовъ:

1-й части: колл. рег. Павелъ Алексѣевичъ *Тутолминъ*.
Константинъ Михайловичъ *Никифоровскій* (и. д.).
2-й части, тит. сов. Василій Филаретовичъ *Городискій*.
3-й части, губ. секр. Михаилъ Ивановичъ *Щащенко*.
Николай Александровичъ *Томановскій*.

ГОРОДСКАЯ ДУМА.

Предсѣдатель, городской голова, потом. поч. гражд. Эдуардъ Романовичъ *Сутгофъ*.

Гласные:

Колл. секр. Иванъ Ивановичъ *Шмидтъ*.
Потомс. поч. гражд. Эдуардъ Романовичъ *Сутгофъ*.
Псковс. 2 гил. куп. Михаилъ Николаевичъ *Агаповъ*.
Псковс. 2 гил. куп. Петръ Михайловичъ *Стежновскій*.
Отст. корн. Николай Александровичъ *Валановъ*.
Колл. сов. Адамъ Викентьевичъ *Юшкевичъ*.
Колл. асс. Андрей Калининновичъ *Положенскій*.
Степенн. гражд. куп. 2 гил. Иванъ Ѳедоровичъ *Грудиминъ*.
Псков. 2 гил. куп. Романъ Христіановичъ *Вельцъ*.
Отст. штаб. кап. Семень Ивановичъ *Нотлафтъ*.
Дѣйствит. студ. С.-Петербургскаго Императорскаго университета Николай Васильевичъ *Кирничниковъ*.
Псков. купечес. сынъ Карлъ Ивановичъ *Гельдтъ*.
Псков. 1 гил. куп. Романъ Адамовичъ *Картау*.
Псков. мѣщан. Ѳедоръ Андреевичъ *Серебренниковъ*.
Псков. 2 гил. куп. Иванъ Ларионовичъ *Ларионовъ*.
Псков. 2 гил. куп. Василій Яковлевичъ *Сафьянщиковъ*.
Потомс. поч. гражд. Петръ Петровичъ *Калашниковъ*.
Стат. сов. Генрихъ Егоровичъ *Керберъ*.
Псков. 2 гил. куп. Иванъ Леонтьевичъ *Ермаковъ*.
Псков. 2 гил. куп. Дормидонтъ Артемьевичъ *Аристовъ*.
Псков. мѣщан. Иванъ Ивановичъ *Гитцъ*.
Псков. 2 гил. куп. Еѳимъ Алексѣевичъ *Хиловскій*.
Псков. 1 гил. куп. Михаилъ Ѳедоровичъ *Балагинъ*.
Нарвскій гражд. Александръ Александровичъ *Гессе*.
Псков. 2 гил. куп. Мартынъ Евдокимовичъ *Смирновъ*.
Губ. секр. Антонъ Францевичъ *Гриневицъ*.
Псков. 2 гил. куп. Анисимъ Тимоѳеевичъ *Смирновъ*.
Псков. 2 гил. куп. Михаилъ Ѳедоровичъ *Барзовъ*.
Потом. поч. гражд. Александръ Николаевичъ *Доховъ*.

Псков. 2 гил. куп. *Василій Ивановичъ Константиновъ.*
Псков. 2 гил. куп. *Августъ Августовичъ Кладтъ.*
Колл. сов. *Иванъ Ивановичъ Василевъ.*
Псков. 2 гил. куп. *Антонъ Троимовичъ Разбѣгаевъ.*
Псков. 2 гил. куп. *Петръ Ѳедоровичъ Пошиваловъ.*
Псков. 2 гил. куп. *Яковъ Петровичъ Мельниковъ.*
Псков. мѣщан. *Еѳимъ Корниловичъ Ивановъ.*
Псков. 2 гил. куп. *Алексѣй Алексѣевичъ Шелковъ.*
Псков. мѣщан. *Александръ Ивановичъ Гергенцъ.*
Отст. маіоръ *Иванъ Акимовичъ Сорокинъ.*
Нарвскій гражд. *Августъ Ѳедоровичъ Гессе.*
Губ. секр. *Петръ Семеновичъ Нотгафтъ.*
Колл. асс. *Николай Петровичъ Мазуровъ.*
Порховскій 2 гил. куп. *Иванъ Степановичъ Калашниковъ.*
Колл. асс. *Александръ Павловичъ Макаровъ.*
Аптекарь и провизоръ *Густавъ Ивановичъ Зоргенфрей.*
Псков. 2 гил. куп. *Семень Еѳимовичъ Нѣмцевъ.*
Псков. 2 гил. куп. *Василій Николаевичъ Маховской.*
Отст. поручикъ *Михаилъ Александровичъ Назимовъ.*
Псков. 2 гил. куп. *Александръ Николаевичъ Бочкаревъ.*
Крест. *Иванъ Кондратьевичъ Кондратьевъ.*
Крест. *Петръ Семеновичъ Стекольниковъ.*
Отст. учитель *Егоръ Алексѣевичъ Кондратьевъ.*
Крест. *Степанъ Егоровъ.*
Псков. 2 гил. купецъ *Степанъ Лаврентьевичъ Коровниковъ.*
Секретарь, колл. секр. Александръ Андреевичъ Соколовскій.

ГОРОДСКАЯ УПРАВА.

Предсѣдатель, городской голова.

Члены:

Отст. корнетъ *Николай Александровичъ Вагановъ*, (онъ же и замѣститель городского головы).

Дѣйст. студ. С.-Петербур. Императорскаго унив. *Николай Васильевичъ Кирпичниковъ.*

2-й гил. куп. *Романъ Христіановичъ Вельцъ.*

Завѣдывающій дѣлопроизводствомъ, секретарь городской думы.

Бухгалтеръ, Осипъ Кузьмичъ Гузынинъ.

ТОРГОВАЯ ДЕПУТАЦІЯ.

Депутаты:

Колл. асс. *Александръ Павловичъ Макаровъ.*

Потом. поч. гражд. *Александръ Николаевичъ Лоховъ.*

Купцы: 2-й гил. Михайлъ Ѳедоровичъ Барзовъ.
Августъ Августовичъ Кладтъ.
Степанъ Лаврентьевичъ Коровниковъ.

СИРОТСКІЙ СУДЪ.

Предсѣдатель, купецъ 2-й гил. Дормидонтъ Артемьевичъ Аристовъ.

Члены:

Купцы 2-й гил.: Иванъ Леонтьевичъ Ермаковъ.
Яковъ Петровичъ Мельниковъ.
Густавъ Александровичъ Бломериусъ.
Мѣщане: Иванъ Ивановичъ Гитцъ.
Гавриля Михайловичъ Модлькинъ.
Завѣдывающій дѣлопроизводствомъ, губ. сек. Петръ Емельяновичъ Флоринскій.

ИСКОВОЕ АРЕСТАНТСКОЕ ИСПРАВИТЕЛЬНОЕ ОТДѢЛЕНІЕ.

Попечители: д. ст. сов. Иванъ Семеновичъ Штернъ.
Колл. асс. Александръ Кузьмичъ Соломинъ.
Колл. сов. Болеславъ Осиповичъ Озембловскій.
Завѣдывающій исправительнымъ отдѣленіемъ, капит. Николай Васильевичъ Лебедевъ.
Помощникъ его, поруч. Николай Владиміровичъ Федянинъ.

УЪЗДНОЕ ПОЛИЦЕЙСКОЕ УПРАВЛЕНІЕ.

Исправникъ, колл. сов. Павелъ Карловичъ Тубенталь.
Помощникъ его, надв. сов. Иванъ Григорьевичъ Карниловичъ.
Дворянскій Засѣдатель, колл. секр. Николай Васильевичъ Затеplinскій.
Сельскіе засѣдатели: Иванъ Кондратьевичъ Кондратьевъ.
Алексѣй Богдановичъ Богдановъ.
Секретарь, Станиславъ Кипріановичъ Можанскій (и. д.).

Становые пристава:

1-го стана, колл. асс. Семень Васильевичъ Герасимовичъ.
2-го стана, колл. секр. Викторъ Ивановичъ Цастуховскій.
3-го стана, тит. сов. Станиславъ Казиміровичъ Длусскій.
Полицейскій надзиратель, Александровскаго посада, тит. сов. Семень Викторовичъ Зимницкій.

УЪЗДНОЕ ЗЕМСКОЕ СОБРАНИЕ.

Предсѣдатель, уѣздный предводитель дворянства.

Гласные:

Николай Ѳедоровичъ *Фанъ-дербъ-Флитъ.*

Борисъ Михайловичъ *Шатиловъ.*

Михаилъ Александровичъ *Назимовъ.*

Баронъ Александръ Борисовичъ *Фитингофъ.*

Александръ Александровичъ *Вагановъ.*

Николай Николаевичъ *Вохинъ.*

Семень Ивановичъ *Нотгафтъ.*

Николой Павловичъ *Лавриновскій.*

Графъ Николай Яковлевичъ *Ростовцевъ.*

Александръ Николаевичъ *Яхонтовъ.*

Ѳедоръ Михайловичъ *Андерсонъ.*

Мина *Филатовъ.*

Петръ Астафьевичъ *Фрейлебенъ.*

Петръ *Алексеевъ.*

Карпъ Андреевичъ *Гаршнекъ.*

Матвѣй *Савельевъ.*

Василій *Федуловъ.*

Карлъ Давыдовичъ *Розенбергъ.*

Александръ Александровичъ *Корсаковъ.*

Священникъ Семіонъ *Хвоинскій.*

Петръ Петровичъ *Калашниковъ.*

Василій Николаевичъ *Хмплинскій.*

Иванъ Ларионовичъ *Ларионовъ.*

Петръ Михайловичъ *Стежновскій.*

Михаилъ Ѳедоровичъ *Балагинъ.*

Павелъ Матвѣевичъ *Пльшковъ.*

Ееинъ Алексѣевичъ *Хиловскій.*

Петръ Михайловичъ *Ѳедотовъ.*

Сергѣй Ивановичъ *Логиновъ.*

Петръ Ѳедоровичъ *Пошиваловъ.*

Григорій *Прокофьевъ.*

Осипъ *Петровъ.*

Дмитрій *Ивановъ.*

Иванъ *Ивановъ.*

Алексѣй *Яковлевъ.*

Филиппъ *Ивановъ.*

Антонъ *Икнатевъ.*

Василій *Понкратевъ.*

Иванъ *Тимосевъ.*

Михаилъ Григорьевъ.
Тимошей Трифановъ.
Иванъ Екимовъ.
Федоръ Петровъ.
Николай Александровичъ Вагановъ.
Алексѣй Федоровичъ Денисовъ.
Василій Осиповъ.
Николай Васильевичъ Кирпичниковъ.
Алексѣй Зиновьевъ.
Тарасъ Ивановъ.
Членъ отъ Вѣдомства Государственныхъ Имуществъ.

УЪЗДНАЯ ЗЕМСКАЯ УПРАВА.

Предсѣдатель, отставн. корнетъ Николай Александровичъ Вагановъ.

Члены:

Отст. штаб.-капитанъ Семень Ивановичъ Нотифтъ.
Крестьян. Дмитрій Ивановичъ Ивановъ.

УЧИЛИЩНЫЙ СОВѢТЪ.

Предсѣдатель, д. ст. сов. Александръ Николаевичъ Яхонтовъ.

Члены:

Директоръ Псковскаго реальнаго училища, колл. сов. Николай Ивановичъ Раевскій.

Инспекторъ народныхъ училищъ, колл. асс. Владиміръ Федоровичъ Ниландеръ.

Псковскій уѣздный исправникъ.

Протоіерей Симеонъ Федоровичъ Боголюбенскій.

Предсѣдатель уѣздной земской управы.

Подпоручикъ Борисъ Михайловичъ Шатиловъ.

Дѣйствит. студентъ Николай Васильевичъ Кирпичниковъ.

ПСКОВСКІЙ ДѢТСКІЙ ПРИОТЪ СВ. ОЛЬГИ.

Попечительница, жена д. ст. сов. Марія Федоровна Прутченко.

Помощница попечительницы, жена колл. сов. Софья Петровна Тубенталь.

Директоръ, колл. секр. Михаилъ Ѳедоровичъ Эссенъ.
Почетный старшина, Псковскій 1-й гильдіи купецъ Василій Николаевичъ Хмѣлинскій.

Смотрительница, вдова маіора Софья Степановна Головина.
Законоучитель, протоіер. Андрей Васильевичъ Сенаторскій.
Врачъ, Оттонъ Оттоновичъ Гиргенсонъ.

УЪЗДНОЕ УЧИЛИЩЕ.

Почетный смотритель, колл. асс. Михаилъ Дмитріевичъ Дерюгинъ.

Штатный смотритель, колл. асс. Николай Анникіевичъ Ивановъ.

Законоучитель, протоіерей Григорій Ивановичъ Тарасовъ.

Учители:

Ариѳметики и геометріи, колл. асс. Іосифъ Григорьевичъ Григорьевъ.

Русскаго языка, состоящій въ XII классѣ Михаилъ Михайловичъ Антоновъ.

Исторіи и географіи, Леонидъ Гавриловичъ Филипповъ.

Чистописанія, рисованія и черченія, колл. рег. Иванъ Ѳедоровичъ Жданко.

ЗЕМСКОЕ РЕМЕСЛЕННОЕ ОТДѢЛЕНІЕ ПРИ УЪЗДНОМЪ УЧИЛИЩѢ.

Совѣтъ училища:

Предсѣдатель совѣта и почетный попечитель, въ званіи камергера, тайн. сов. баронъ Александръ Борисовичъ фонъ Фитинговъ-Шель.

Почетные члены:

Михаилъ Александровичъ Назимовъ.

Графъ Николай Яковлевичъ Ростовцевъ.

Веніаминъ Ивановичъ Асташевъ.

Эдуардъ Романовичъ Судгофтъ.

Иванъ Ивановичъ Шмидтъ.

Романъ Егоровичъ Гентъ.

Иванъ Яковлевичъ Скляръ.

Николай Александровичъ Вагановъ.

Владиміръ Ѳедоровичъ *Ниландеръ*.

Николай Аннигевичъ *Ивановъ*.

Василій Николаевичъ *Хмѣлинскій*.

Дмитрій Ивановичъ *Ивановъ*.

Члены и обучающіе ремесламъ:

Столярнаго дѣла, Петръ Семеновичъ *Откольниковъ*.

Сапожнаго, — Николай Григорьевичъ *Гипсъ*.

Кузнечно-слесарнаго, — Карлъ Ѳедоровичъ *Штюрмеръ*.

Калеснаго, — Иванъ Петровичъ *Димманъ*.

Преподаватели предметовъ наукъ — учителя уѣздн. и приход. училищъ.

Кассиръ Александръ Михайловичъ *Ростовскій*.

ПРИХОДСКОЕ УЧИЛИЩЕ.

Законоучитель, протоіерей Сѹмеонъ Ѳедоровичъ *Богоявленскій*.

Учители:

Ариѳметики, колл. асс. Іосифъ Григорьевичъ *Григорьевъ*.

Русскаго чтенія, состоящій въ XII классѣ Михаилъ Михайловичъ *Антоновъ*.

Церковно-славянскаго чтенія, Леонидъ Гавриловичъ *Филитовъ*.

Чистописанія, колл. рег. Иванъ Ѳедоровичъ *Жданко*.

Русскаго и церковно-славянскаго чтенія, ариѳметики и письма, колл. рег. Владиміръ Александровичъ *Любимскій*.

ЕВАНГЕЛИЧЕСКО-ЛЮТЕРАНСКО-ЦЕРКОВНО-ПРИХОДСКОЕ УЧИЛИЩЕ.

Завѣдывающій онымъ и законоучитель, Евангелическо-Лютеранскаго исповѣданія пасторъ *Гессе*.

Учительницы:

Алиде Вельцъ.

Луиза Кумбергъ.

Мина Берблингеръ.

ЗАПСКОВСКОЕ СМЪШАННОЕ УЧИЛИЩЕ.

Законоучитель, священникъ Космодамианской церкви Александръ *Павскій*.

Учитель, Егоръ Алексѣевичъ *Кондратьевъ*.
Помощница его, Прасковья Ивановна *Мякова*.
Учитель пѣнія, священникъ Іоаннъ Андреевичъ *Обросовъ*.

ПСКОВСКОЕ ЖЕНСКОЕ УЧИЛИЩЕ.

Законоучитель, священникъ Василій Іоанновичъ *Березскій*.
Учительница, Марія Ивановна *Вержбицкая*.
Помощница ея, Клавдія Ивановна *Васильева*.

ЗАВЕЛИЦКОЕ СМѢШАННОЕ УЧИЛИЩЕ.

Законоучитель, священникъ Матвѣй Любомірскій.
Учительница, Любовь Петровна *Гривская*.

СЪѢЗДЪ МИРОВЫХЪ СУДЕЙ.

Предсѣдатель съезда, почетный мировой судья, д. ст. сов.
Николай Николаевичъ Вожинъ.

Непреклонный членъ, мировой судья 1-го участка, колл.
секр. Александръ Александровичъ *Вагановъ*.

Участковые мировые судьи:

2-го участка, колл. асс. Робертъ Васильевичъ *Столыгане*.

3-го участка, кол. секр. Николай Павловичъ *Лавериневскій*.

4-го участка, подпоруч. Борисъ Михайловичъ *Шатиловъ*.

5-го участка, тит. сов. Александръ Николаевичъ *Вожинъ*.

Почетные мировые судьи:

Д. ст. сов. Александръ Николаевичъ *Яхонтовъ*.

Тайн. сов. баронъ Александръ Борисовичъ фонъ-*Фитингофъ-Шель*.

Генераль-Лейтенантъ и сенаторъ Александръ Христіановичъ *Камеръ*.

Д. ст. сов. Николай Ѳедоровичъ фонъ-*деръ-Флитъ*.

Корнетъ Николай Александровичъ *Вагановъ*.

Капитанъ Александръ Александровичъ *Корсаковъ*.

Шт.-кап. Семень Ивановичъ *Нотдафтъ*.

Колл. секр. Петръ Карловичъ *Гиллеинъ-фонъ-Гембицъ*.

Графъ Николай Яковлевичъ *Ростовцевъ*.

Капит. гвард., баронъ Левъ Александровичъ *Фредериксъ*.

Колл. секр. Иванъ Ивановичъ *Шмидтъ*.

2-й гильдіи купецъ Петръ Михайловичъ *Стежновскій*.

Секретарь съезда, Петръ Алексѣевичъ *Степановъ*.

Судебные пристава:

Губерн. секр. Александръ Гиляревичъ *Столыго.*
Аркадій Андреевичъ *Готшалкъ.*
Петръ Петровичъ *Ивановъ.*

УЪЗДНЫЙ ЗЕМЛЕМЪРЪ

Надв. сов. Николай Васильевичъ *Глаголевъ.*

ГОРОДОВОЙ ВРАЧЪ,

Колл. сов. Альвидій Егоровичъ *Фалкъ.*

УЪЗДНЫЙ ВРАЧЪ.

Стат. сов. Максимилианъ Ивановичъ *Рейманъ.*

ЗЕМСКІЕ ВРАЧИ.

1-го участка, тит. сов. Петръ Кузьмичъ *Березскій.*

2-го участка, Александръ Петровичъ *Бльскій.*

3-го участка, (вакансія).

Ветеринарный врачъ, Иванъ Яковлевичъ Шелухинъ.

ЗАВЪДЫВАЮЩІЙ ТЮРЕМНЫМЪ ЗАМКОМЪ,

Маіоръ Иванъ Ивановичъ *Ивановъ.*

НАСТОЯТЕЛИ И НАСТОЯТЕЛЬНИЦЫ МОНАСТЫРЕЙ.

Псково-Печорскаго, *Павелъ*, Епископъ Псков. и Порховскій.

Псковскаго Мирожскаго, Архимандритъ *Гавріиль.*

Спасо-Елеазарова, архимандритъ *Платонъ.*

Крыпецкаго, игумень *Николай.*

Псковскаго Старо-Вознесенскаго, игуменья *Евгенія.*

Іоанно-Предтеченскаго, игуменья *Агнія.*

БЛАГОЧИННЫЕ.

Псковоградскій благочинный, Каедральнаго собора протоіерей Іоаннъ Семеновичъ *Березскій.*

Псковскаго уЪзда:

Священникъ Смоленскаго погоста Алексій Васильевичъ *Утретскій.*

Священникъ Торшинскаго погоста Петръ Петровичъ *Литвинскій*.

Священникъ пригорода Печерь Михаилъ Павловичъ *Космодаміанскій*.

Священникъ погоста Рюхи Николай Никитъевичъ *Ясенскій*.

Священникъ Полонскаго погоста Петръ Іоанновичъ *Двинскій*.

ДУХОВНОЕ УЪЗДНОЕ УЧИЛИЩЕ.

Смотритель, Илья Михайловичъ *Рождественскій* (онъ же преподаватель русскаго языка съ церковно-славянскимъ).

Помощникъ его, Иванъ Петровичъ *Яхонтовъ*, (онъ-же преподаватель русскаго языка съ церковно-славянскимъ).

Учители:

Географіи и ариѳметики, протоіерей Кириллъ Матвѣевичъ *Альбовъ*.

Священной исторіи и катихизиса, и объясненія Богослуженія съ церковнымъ уставомъ, священникъ Михаилъ Ѳедоровичъ *Смирновъ*.

Латинскаго языка: Петръ Яковлевичъ *Орлеанскій* и Михаилъ Ивановичъ *Быстровъ*.

Греческаго языка, Александръ Петровичъ *Щекинъ*.

Церковнаго пѣнія, священникъ Іоаннъ Андреевичъ *Обросовъ*.

СМОТРИТЕЛИ ПОЧТОВЫХЪ СТАНЦІЙ.

Пековской, Николай Николаевичъ *Банковскій*.

Изборской, Кузьма Ивановичъ *Кричевцевъ*.

Даниковичской, колл. рег. Петръ Людвиговичъ *Бомейко*.

ВОЛОСТНЫЕ СТАРШИНЫ.

1-го участка:

Славковской волости, Василій Яковлевъ.

Заборовской,—Иванъ Ивановъ.

Остинской,—Клементій Васильевъ.

Торошинской,—Василій Понкратьевъ.

Жуковской,—Исакъ Никифоровъ.

Пикалихинской,—Григорій Прокофьевъ.

Видѣлибской,—Михаилъ Петровъ.

Мелеховской,—Ѳедоръ Петровъ.

Докатовской,—Филиппъ Ивановъ.

2-го участка:

- Догазовской волости, Михайлъ Григорьевъ.
Изборской, — Алексѣй Кондратьевъ.
Паниковской, — Григорій Кондратьевъ.
Печерской, — Семень Николаевъ.
Палкинской, — Антонъ Карповъ (и. д.).
Слагодской, — Юда Гавриловъ.
Псковской городской, — Иванъ Ивановъ.
Прудской, — Иванъ Евимовъ.
Сидоровской, — Иванъ Тарасовъ.

**БИБЛИОТЕЧНЫЙ КОМИТЕТЪ ПСКОВСКОЙ ПУБЛИЧ-
НОЙ БИБЛИОТЕКИ.**

Предсѣдатель, Губернаторъ.

Члены:

- Александръ Николаевичъ Яхонтовъ.
Баронъ Владиміръ Фердинандовичъ Раденъ.
Александръ Евгениевичъ Заринъ.
Баронъ Константинъ Карловичъ Врангелъ.
Михайлъ Александровичъ Назимовъ.
Николай Александровичъ Вагановъ.
Павелъ Петровичъ Куликовъ.
Николай Ивановичъ Раевскій.
Иванъ Ивановичъ Василевъ.
Библиотекаръ, Петръ Петровичъ Церстинскій.

**РАСПОРЯДИТЕЛЬНЫЙ КОМИТЕТЪ ПСКОВСКАГО ЖЕН-
СКАГО БЛАГОТВОРИТЕЛЬНОГО ОБЩЕСТВА СВ. МА-
РИИ, СОСТОЯЩАГО ПОДЪ АВГУСТѢЙШИМЪ ПО-
КРОВИТЕЛЬСТВОМЪ ЕЯ ИМПЕРАТОРСКАГО
ВЫСОЧЕСТВА ГОСУДАРЫНИ ЦЕСАРЕВНЫ.**

Предсѣдательница благотворительнаго общества, Марія
Феодоровна Прутченко.

Члены распорядительнаго комитета:

- Клавдія Александровна Гомолицкая.
Екатерина Владиміровна Окунева.

Ольга Николаевна *Левковецъ.*
Елизавета Алексѣевна *Раевская.*
Прасковья Антоновна *Черкесова.*

Кандидатки членовъ:

Капиталина Александровна *Юшкевичъ.*
Елизавета Александровна *Козлянинова.*
Марія Юліановна *Гиргенсонъ.*
Казначей общества, Михаилъ Илларионовичъ *Окуневъ.*
Секретарь общества, Александръ Михайловичъ *Козловскій.*

БРАТСТВО ВО ИМЯ СВ. БЛАГОВѢРНАГО ВЕЛИКАГО КНЯЗЯ АЛЕКСАНДРА НЕВСКАГО.

Почетный попечитель Братства, почетный членъ, преосвященный Павелъ, епископъ Псковскій и Порховскій.

Почетные члены:

Членъ Государствен. Совѣта Иванъ Давыдовичъ *Деляновъ.*
Попечитель С.-Петербургскаго учебнаго округа, князь Павелъ Ивановичъ *Ливенъ.*
Псковскій Губернаторъ Михаилъ Борисовичъ *Прутченко.*
Почетный попечитель Псковской гимназіи, баронъ Александръ Борисовичъ *фонъ-Фитингофъ-Шель.*
Михаилъ Семеновичъ *Кахановъ.*
Князь Александръ Павловичъ *Урусовъ.*
Архимандритъ *Вонифатій.*
Михаилъ Александровичъ *Назимовъ.*
Марія Осодоровна *Прутченко.*
Александра Александровна *Назимова.*
Владиміръ Ивановичъ *Головинъ.*
Александръ Александровичъ *Кругликовъ.*
Павелъ Александровичъ *Кругликовъ.*
Петръ Александровичъ *Кругликовъ.*
Михаилъ Дмитриевичъ *Дерюгинъ.*
Иванъ Ивановичъ *Шмидтъ.*
Павелъ Ивановичъ *Болычевъ.*
Петръ Ивановичъ *Андріановскій.*
Петръ Петровичъ *Калашиниковъ.*
Михаилъ Ивановичъ *Семевскій.*
Александръ Ивановичъ *Семевскій.*
Николай Николаевичъ *Центелевъ.*

Матвѣй Ивановичъ *Щапкинъ*.
Иванъ Ѳедоровичъ *Досевъ*.
Зинаида Дмитриевна *Стависская*.
Никифоръ Ивановичъ *Куколкинъ*.

Совѣтъ братства.

Предсѣдатель, баронъ Константинъ Карловичъ *Врангель*.
Товарищъ его, Александръ Евгеньевичъ *Заринъ*.

Непремѣнные члены:

Баронъ Александръ Борисовичъ *фонъ-Фитингофъ-Шель*.
Михаилъ Александровичъ *Назимовъ*.
Директоръ классической гимназiи, Оскаръ Ѳедоровичъ *Гаазе*.
Настоятель гимназической церкви, протоіерей Григорій Ивановичъ *Тарасовъ*.

Членъ отъ педагогическаго совѣта гимназiи, Николай Петровичъ *Ламбинъ*.

Члены по выбору:

Петръ Петровичъ *Калашниковъ*
Александръ Николаевичъ *Яхонтовъ*.
Иванъ Ивановичъ *Василевъ*.
Николай Николаевичъ *Вохинъ*.
Казначей братства, Викторъ Фердинандовичъ *Зброскій*.
Дѣлопроизводитель, Николай Петровичъ *Ламбинъ*.

ОБЩЕСТВО ПСКОВСКИХЪ ВРАЧЕЙ.

Почетные члены:

Михаилъ Семеновичъ *Кажановъ*.
Профессоръ Императорской С.-П.-Б. медико-хирургической академіи Юлій Карловичъ *Трапъ*.
Инспекторъ, врач. отдѣленія Бессарабскаго губ. правленія, Людвигъ Адольфовичъ *Маровскій*.
Колл. сов. Юлій Христіановичъ *Кнохъ*.

Правленіе общества:

Президентъ, Иванъ Семеновичъ *Штернъ*.
Вице-президентъ, Корнилій Антоновичъ *Раухъ*.
Секретаръ, Александръ Васильевичъ *Бьялевъ*.
Казначей, Альвилій Егоровичъ *Фалькъ*.
Библіотекаръ, Оттонъ Оттоновичъ *Гиргенсонъ*.

Дѣйствительные члены:

Болеславъ Осиповичъ *Озембловскій*.
Иванъ Ивановичъ *Василевъ*.
Оттонъ Оттоновичъ *Гиргенсонъ*.
Игнатій Ивановичъ *Гомолицкій*.
Эдуардъ Адольфовичъ *Диннеръ*.
Густавъ Ивановичъ *Зоренфрей*.
Максимилианъ Ивановичъ *Рейманъ*.
Фелиціанъ Петровичъ *Сухоцкій*.
Василій Александровичъ *Фростъ*.
Иванъ Васильевичъ *Лебедевъ*.
Карлъ Ивановичъ *Камрадтъ*.
Петръ Кузьмичъ *Березскій*.
Иванъ Яковлевичъ *Шелухинъ*.
Лука Антоновичъ *Пушкаревъ*.
Платонъ Андреевичъ *Ламбертъ*.
Иванъ Игнатьевичъ *Игнатовичъ*.
Никтополіонъ Ивановичъ *Столбошинскій*.
Ульрихъ Карловичъ *Гогейзель*.
Эдуардъ Мартыновичъ *Таубе*.
Федоръ Карловичъ *Шведе*.

Члены соревнователи:

Михаилъ Александровичъ *Назимовъ*.
Адамъ Викентьевичъ *Юшкевичъ*.
Викторъ Антоновичъ *Островскій*.
Эдуардъ Федоровичъ *Вижертъ*.

Корреспонденты.

Михаилъ Михайловичъ *Воиновъ*, д-ръ медицины.
Францъ Францевичъ *Ульрихъ*, д-ръ медицины.
Константинъ Федоровичъ *Бородулинъ*.

САНИТАРНЫЕ ПОПЕЧИТЕЛИ.

Предсѣдатель собранія попечителей, Михаилъ Лаврентьевичъ *Левковецъ* (онъ же попечитель 2-го участка).

Участковые санитарные попечители:

1-го участка, Дмитрій Ивановичъ *Ивановъ*.
3 го, — Николай Ивановичъ *Раевскій*.

- 4-го, — Евграфъ Яковлевичъ Корчакъ-Гречина.
5-го, — Андрей Калининичъ Положенскій.
6-го, — (вакансія).
7-го, — Иванъ Васильевичъ Лебедевъ.
8-го, — Августъ Августовичъ Кладтъ.
9-го, — Николай Осиповичъ Гирифельдъ.
10-го, — Бернардъ Антоновичъ Войцеховскій.
11-го, — Николай Васильевичъ Фаворскій.
12-го, — Аркадій Николаевичъ Дрыгинъ.
13-го, — Петръ Алексѣевичъ Степановъ.
14-го, — Семенъ Николаевичъ Хмѣлинскій.
15-го, — Иванъ Григорьевичъ Карниловичъ.
16-го, —)
17-го, —) Василій Николаевичъ Хмѣлинскій
18-го, — Иванъ Яковлевичъ Шелухинъ.
19-го, — Станиславъ Антоновичъ Блюмъ.
20-го, — Царицынскаго полка штабсъ-капитанъ Нарушевичъ.

МУЗЫКАЛЬНОЕ ОБЩЕСТВО.

Почетные члены:

- Борисъ Петровичъ Обуховъ.
Михайлъ Семеновичъ Кахановъ.
Баронъ Александръ Борисовичъ фонъ-Фитингофъ-Шель.

Директоры:

- Баронъ Константинъ Карловичъ Врангель.
Докторъ Оттонъ Оттоновичъ Гиренсонъ.
Николай Ивановичъ Раевскій.
Евгеній Петровичъ Якобсонъ.
Густавъ Ивановичъ Зоренфрей.
Капельмейстеръ, Драготинъ Судимировичъ Шнайдръ.

МУЗЫКАЛЬНАЯ ШКОЛА.

Преподаватель, Драготинъ Судимировичъ Шнайдръ.

ПОЖАРНОЕ ОБЩЕСТВО.

Предсѣдатель общества и совѣта, Николай Александровичъ Вагановъ.

Непрямой членъ, начальникъ надъ охотниками, баронъ Константинъ Карловичъ Врангель.

Члены совѣта:

Василій Николаевичъ Хмѣлинскій.

Петръ Петровичъ *Калашниковъ*

Семень Ивановичъ *Нотгафтъ* (онъ же казначей).

Оттонъ Оттоновичъ *Гиргенсонъ*.

Иванъ Ивановичъ *Шмидтъ*.

Дмитрій Ивановичъ *Ивановъ* (онъ же секретарь).

Старшій браунтмейстеръ, Константинъ Ивановичъ *Поскочинъ*.

Младшій браунтмейстеръ, Августъ Августовичъ *Кладтъ*.

Начальникъ 1 колонны, Андрей Семеновичъ *Семеновъ*.

Вожатый, Матвѣй Ивановичъ *Засуговскій*.

Начальникъ 2 колонны, Александръ *Петневичъ*.

Вожатый, Станиславъ Антоновичъ *Блюмъ*.

Начальникъ отряда охранителей, баронъ Владиміръ Федоровичъ *Раденъ*.

Помощники его: Михайлъ Лаврентьевичъ *Левковецъ*.

Эдуардъ Романовичъ *Сутгофъ*.

ПСКОВСКОЕ ОБЩЕСТВО ВЗАИМНАГО КРЕДИТА.

Совѣтъ общества:

Предсѣдатель совѣта, Петръ Петровичъ *Калашниковъ*.

Депутаты:

Алексѣй Николаевичъ *Плющевскій-Плющикъ*.

Иванъ Леонтьевичъ *Ермаковъ*.

Иванъ Ивановичъ *Василевъ*.

Аркадій Васильевичъ *Кирпичниковъ*.

Карлъ Ивановичъ *Гельдтъ*.

Правленіе общества:

Предсѣдатель, Романъ Адамовичъ *Картау*.

Директоры:

Анастасій Михайловичъ *Марченко*.

Алексѣй Алексѣевичъ *Шелковъ*.

Бухгалтеръ, Викторъ Матвѣевичъ *Аванасеевъ*.

Кассиръ, Григорій Сергѣевичъ *Сарафановъ*.

**ОБЩЕСТВО ВЗАИМНАГО КРЕДИТА ПСКОВСКАГО
УЪЗДНАГО ЗЕМСТВА.**

Совѣтъ общества:

Предсѣдатель совѣта, Александръ Евгеніевичъ Заринъ.

Члены:

*Адамъ Викентьевичъ Юшкевичъ.
Александръ Андреевичъ Черемновъ.
Корнилій Антоновичъ Раухъ.
Петръ Афанасьевичъ Шороховъ.
Семень Ивановичъ Нотгафтъ.
Станиславъ Викентьевичъ Яновскій.
Николай Николаевичъ Вожинъ.*

Правленіе общества:

Предсѣдатель, Николай Александровичъ Вагановъ.

Члены:

*Баронъ Константинъ Карловичъ Врангель.
Дмитрій Ивановичъ Ивановъ.
Бухгалтеръ, Владиславъ Ивановичъ Станковскій.
Кассиръ, Федоръ Андреевичъ Серебрянниковъ.*

ПСКОВСКІЙ КОММЕРЧЕСКІЙ БАНКЪ.

Предсѣдатель правленія, Гансъ Дидрихъ Шмидтъ.

Члены правленія:

*Эдуардъ Романовичъ Сутгофъ.
Густавъ Федоровичъ Рунцлеръ.
Александръ Карловичъ Брокъ (онъ же и директоръ).
Бухгалтеръ, Федоръ Генриховичъ Гохъ.
Кассиръ, Николай Романовичъ Курикъ.
Помощники бухгалтера: Людвигъ Августовичъ Боровскій.
Василій Ильичъ Дейзенротъ.*

ПСКОВСКОЕ ССУДО-СБЕРЕГАТЕЛЬНОЕ ТОВАРИЩЕСТВО ВЪ Г. ПСКОВѢ.

Попечитель, Николай Александровичъ Вагановъ.

Члены совѣта:

Баронъ Константинъ Карловичъ Врангель.

Иванъ Ивановичъ Василевъ.

Иванъ Васильевичъ Лебедевъ.

Василій Николаевичъ Хмѣлинскій.

Алексѣй Алексѣевичъ Шелковъ.

Иванъ Ивановичъ Шмидтъ.

Михаилъ Григорьевъ.

Егоръ Тимоѣевъ.

Михаилъ Ивановъ.

Иванъ Ивановъ.

Алексѣй Михайловъ.

Петръ Ивановъ.

Члены правленія товарищества:

Дмитрій Ивановичъ Ивановъ.

Иванъ Яковлевичъ Шелухинъ.

Андрей Семеновичъ Семеновъ.

Къ нимъ кандидаты:

Александръ Ивановичъ Кукинъ.

Станиславъ Антоновичъ Блюмъ.

Елена Александровна Иванова.

Матвѣй Ивановичъ Засуховскій.

Николай Алексѣевичъ Ивановъ.

ОБЩЕСТВО ПОТРЕБИТЕЛЕЙ.

Правленіе общества:

Предсѣдатель, Иванъ Ивановичъ Василевъ.

Члены:

Казначей, Владиміръ Ѳедоровичъ Ниландеръ.

Завѣдывающіе торговлею: Александръ Павловичъ Бонъ.

Робертъ Леонтьевичъ *Штейнъ*.
Контролеръ, Василій Алексѣевичъ *Кузнецовъ*.

Наблюдательный комитетъ:

Александръ Михайловичъ *Козловскій*.
Михаилъ Ниловичъ *Банинъ*.

АГЕНТЫ СТРАХОВЫХЪ ОТЪ ОГНЯ ОБЩЕСТВЪ.

1-го отъ огня Россійскаго общества, утвержденнаго 1827 года, Николай Александровичъ *Лоховъ*.

2-го отъ огня Россійскаго общества, Василій Васильевичъ *Реймеръ*.

Московского отъ огня общества, Юлій Антоновичъ *Дейзенротъ*.

С.-Петербургскаго страховаго отъ огня и страхованія пожизненныхъ доходовъ и капиталовъ, Александръ Александровичъ *Гессе*.

Товарищества «Саламандра», Леонъ Карловичъ *Бауманъ*.

Коммерческаго общества, утвержден. въ 1870 г., Вильгельмъ Юльевичъ *Дейзенротъ*.

Русскаго страховаго отъ огня общества, Августъ Фёдоровичъ *Гессе*.

Россійскаго общества застрахованія капиталовъ и доходовъ, Вильгельмъ Юльевичъ *Дейзенротъ*.

Двигатель, Высочайше-утвержденное общество сухопутнаго, рѣчнаго и морскаго страхованія, транспортированія кладей и выдачи подъ оныя ссудъ, Августъ Фёдоровичъ *Гессе*.

Сообщенія между Псковомъ и Дерптомъ на пароходахъ: Дерптъ, Александръ, Пейпусъ и Константинъ, *Гансъ Дидрихъ Шмидтъ и К^о*.

Конторы С.-Петербургской К^о «Надежда» для морскаго, рѣчнаго, сухопутнаго страхованія и транспортированія кладей, управляющій Филиппъ Львовичъ *Бабкинъ*.

Страховаго общества «Якорь» въ Москвѣ, агентъ въ Псковѣ Августъ Фёдоровичъ *Гессе*.

Русскаго страховаго общества отъ градобитія, агентъ Августъ Фёдоровичъ *Гессе*.

Агенство Виленскаго земельного банка, агентъ въ Псковѣ Василій Васильевичъ *Реймеръ*.

О С Т Р О В Ъ.

Уѣздный предводитель дворянства, колл. асс. Павелъ Владиміровичъ Симапскій.

ДВОРЯНСКАЯ ОПЕКА.

Предсѣдатель, уѣздный предводитель дворянства.

Засѣдатели: отстав. штаб.-кап. Владиміръ Карловичъ Андersonъ.

Колл. рег. Леонидъ Александровичъ фонъ-дери-Белленъ.

Письмоводитель, губ. секр. Юлій Федоровичъ Поппе (и. д.).

Посредникъ по полюбовному спеціальному размежеванію земель, уѣздный предводитель дворянства.

УѢЗДНОЕ ПО ВОИНСКОЙ ПОВИННОСТИ ПРИСУТСТВІЕ.

Предсѣдатель, уѣздный предводитель дворянства.

Постоянные члены:

Предсѣдатель уѣздной земской управы.

Уѣздный исправникъ.

Уѣздный воинскій начальникъ.

Временные члены по назначенію:

Военный медикъ.

Гражданскій медикъ.

Военный пріемщикъ.

Одинъ изъ гласныхъ жителей участка, избираемый уѣзднымъ земскимъ собраніемъ.

ТЮРЕМНОЕ ОТДѢЛЕНІЕ.

Предсѣдатель, колл. сов. Иванъ Петровичъ Поповъ.

Директоры:

Колл. асс. Павелъ Владиміровичъ Симапскій.

Отстав. кап. Владиміръ Алексѣевичъ Изъединовъ.

Тит. сов. Николай Андреевичъ *Росляковъ*.
Штаб.-кап. Михаилъ Александровичъ *Турчинъ*.
Иванъ Алексѣевичъ *Афонасьевъ*.
Николай Петровичъ *Калашниковъ*.
Смотритель тюремнаго замка, Сазонъ Семеновичъ *Скотц-
кій* (и. д.).

УЪЗДНОЕ ПОЛИЦЕЙСКОЕ УПРАВЛЕНІЕ.

Уъздный исправникъ, колл. сов. Иванъ Петровичъ *Поповъ*.
Помощникъ его, над. сов. Николай Николаевичъ *Зайцевъ*.
Дворянскій засѣдатель, колл. асс. Василій Кузьмичъ *Тру-
совъ*.
Сельскіе засѣдатели: Никифоръ *Васильевъ*.
Сергѣй *Степановъ*.
Оекретарь, тит. сов. Антонъ Еѳимовичъ *Шкультецкій*.

Становые пристава:

1-го стана, колл. асс. Ульянъ Михайловичъ *Вишневскій*.
2-го стана, колл. асс. Матвѣй Васильевичъ *Шацкій*.
3-го стана, тит. сов. Егоръ Родіоновичъ *Прокофьевъ*.
Полицейскій надзиратель, колл. асс. Сергѣй Евдокимовичъ
Изборскій.

ГОРОДСКАЯ ДУМА.

Предсѣдатель, городской голова, купецъ Иванъ Алексѣ-
вичъ *Афонасьевъ*.

Гласные:

Купцы: Иванъ Гавриловичъ *Быковъ*.
Иванъ Павловичъ *Судоплатовъ*.
Николай Еѳимовичъ *Татариновъ*.
Семень Ѳедоровичъ *Калашниковъ*.
Григорій Егоровичъ *Бляниновъ*.
Александръ Лукичъ *Поросенковъ*.
Петръ Дорофеевичъ *Посисьевъ*.
Кап. лейт. Николай Владиміровичъ *Симанскій*.
Купцы: Дементій Алексѣевичъ *Шшковскій*.
Михаилъ Ивановичъ *Карповъ*.
Иванъ Петровичъ *Быковъ*.
Иванъ Ивановичъ *Фуфаевъ*.
Василій Ивановичъ *Калашниковъ*.

Иванъ Васильевичъ *Новиковъ*.
Владиміръ Алексѣевичъ *Афонасьевъ*.
Иванъ Владиміровичъ *Карузинъ*.
Иванъ Ивановичъ *Крестовскій*.
Колл. асс. Василій Кузьмичъ *Трусовъ*.
Мѣщане: Петръ Алексѣевичъ *Шелковъ*.
Александръ Ѳедоровичъ *Букатинъ*.
Купецъ Антонъ Петровичъ *Посистьевъ*.
Мѣщане: Петръ Григорьевичъ *Рыбаковъ*.
Александръ Никитичъ *Тимофьевъ*.
Яковъ Михайловичъ *Дороховъ*.
Колл. сов. Иванъ Мартыновичъ *Колендо*.
Мѣщанинъ Николай Михайловичъ *Харитоновъ*.

ГОРОДСКАЯ УПРАВА.

Предсѣдатель, городской голова.

Члены:

Купцы: Ѳедоръ Максимовичъ *Новиковъ*, (онъ же и замѣститель головы).
Василій Алексѣевичъ *Шелковъ*.
Завѣдывающій дѣлопроизводствомъ, секретарь городской думы.

ТОРГОВАЯ ДЕПУТАЦІЯ.

Депутаты:

Купецъ Михаилъ Иваповичъ *Карповъ*.
Мѣщане: Василій Николаевичъ *Горшановъ*.
Яковъ Михайловичъ *Дороховъ*.

СИРОТСКІЙ СУДЪ.

Предсѣдатель, купеч. братъ Александръ Дорофеевичъ *Посистьевъ*.

Члены:

Купцы: Иванъ Алексѣевичъ *Тягуновъ*.
Андрей Алексѣевичъ *Алексѣевъ*.
Купеческій староста, Иванъ Петровичъ *Мертъ*.
Мѣщанскій староста, Петръ Григорьевичъ *Рыбаковъ*.

УЪЗДНОЕ КАЗНАЧЕЙСТВО.

Уъздный казначей, колл. секр. Робертъ Ѳедоровичъ *Поппе* (и. д.).

Бухгалтеръ, Александръ Никитичъ *Тимоѳевъ* (и. д.).

Помощникъ его, колл. регистр. Александръ Рудольфовичъ *Крживецъ*.

Письмоводитель, кол. рег. Василій Андреевичъ *Верещанинъ*.

ПОЧТОВАЯ КОНТОРА.

Почтмейстеръ, надвор. сов. Василій Викентьевичъ *Филиповичъ*.

Помощникъ его, Александръ Даниловичъ *Червяковъ*.

УЪЗДНОЕ ЗЕМСКОЕ СОБРАНИЕ.

Предсѣдатель, уъздный предводитель дворянства.

Гласные:

Николай Алексѣевичъ *Беклешовъ*.

Баронъ Степанъ Борисовичъ *Вревскій*.

Александръ Александровичъ *Захаевъ*.

Баронъ Георгій Владиміровичъ *Розенъ*.

Дмитрій Лукичъ *Лосевъ*.

Сергей Михайловичъ *Неклюдовъ*.

Алексѣй Михайловичъ *Неклюдовъ*.

Николай Владиміровичъ *Симанскій*.

Баронъ Алексѣй Борисовичъ *Вревскій*.

Константинъ Ивановичъ *Ларионовъ*.

Павелъ Павловичъ *Зеленецкій*.

Александръ Васильевичъ *Загорскій*.

Юлій Петровичъ *Кузнецовъ*.

Алексѣй Ильичъ *Ильинъ*.

Алексѣй Симановичъ *Симановъ*.

Василій Викентьевичъ *Филиповичъ*.

Иванъ Ивановичъ *Подмошенскій*.

Сергѣй Ивановичъ *Крыловъ*.

Кириллъ Трофимовичъ *Трофимовъ*.

Никита Демидовичъ *Демидовъ*.

Максимъ Миновичъ *Мининъ*.

Егоръ Харитоновичъ *Харитоновъ*.

Архипъ Ѳаддеевичъ *Ѳаддеевъ*.

Николай Кирилловичъ *Кирилловъ*.

Николай Тертъевичъ Федоровскій.
Никандръ Васильевичъ Васильевъ.
Алексѣй Федоровичъ Михеевъ.
Дмитрій Николаевичъ Николаевъ.
Василій Антоновичъ Якушевъ.
Григорій Яковлевичъ Яковлевъ.
Владиміръ Алексѣевичъ Изъединовъ.
Василій Ивановичъ Баженовъ.

УѢЗДНАЯ ЗЕМСКАЯ УПРАВА.

Предсѣдатель, тит сов. Константинъ Ивановичъ Ларионовъ.

Члены:

Штаб.-кап. баронъ Алексѣй Борисовичъ Вревскій.
Крестьянинъ Василій Антоновичъ Якушевъ.

УѢЗДНЫЙ УЧИЛИЩНЫЙ СОВѢТЬ.

Предсѣдатель, протоіерей Іоаннъ Наумовичъ Флоринскій.

Члены:

УѢЗДНЫЙ исправникъ.
Штатный смотритель училищъ.
Отъ городского общества, городской голова.
Отъ земства: предсѣдатель уѢЗДНОЙ управы.
Капит. 1 ранга Николай Алексѣевичъ Беклешовъ.

ГОРОДСКАЯ ЗЕМСКАЯ БОЛЬНИЦА.

Городской врачъ, колл. сов. Иванъ Мартыновичъ Колендо.
Смотритель, Александръ Федоровичъ Хотимскій.

УѢЗДНОЕ УЧИЛИЩЕ.

Почетный смотритель (вакансія).
Штатный смотритель, губ. секр. Василій Григорьевичъ
Кастричинъ (и. д.).
Законоучитель, священникъ Петръ Васильевичъ Румянцевъ.

Учители:

Русскаго языка, колл. асс. Иванъ Ивановичъ *Мартыновъ*.
Арифметики и геометріи, Иванъ Петровичъ *Сударушкинъ*.
Исторіи и географіи, Левъ Андреевичъ *Бедержицкій*.

ПРИХОДСКОЕ УЧИЛИЩЕ.

Законоучитель, священникъ Іоаннъ Яковлевичъ *Харловъ*.

Учители:

Иванъ Васильевичъ *Румянцевъ*.
Николай Дмитриевичъ *Знаменскій*.

СЪЪЗДЪ МИРОВЫХЪ СУДЕЙ.

Предсѣдатель съезда, почетный мировой судья отст. корнетъ Николай Александровичъ *Вагановъ*.

Непремѣнный членъ съезда, мировой судья 2 участка отст. кап.-лейт. Николай Владиміровичъ *Симанскій*.

Участковые мировые судьи:

1-го участка, отст. подпоруч., баронъ Степанъ Борисовичъ *Вревскій*.

3-го участка, колл. секр. Николай Ивановичъ *Емельяновъ*.

4-го участка, отст. кап. Алексѣй Михайловичъ *Неклюдовъ*.

Почетные мировые судьи:

Тайн. сов., баронъ Александръ Борисовичъ *фонъ-Фитингофъ-Шель*.

Отст. кап. 1 ранга, Николай Алексѣевичъ *Беклешовъ*.

Колл. сов. баронъ Михаилъ Николаевичъ *Сердобинъ*.

Ген. лейт. Дмитрій Ивановичъ *Дараланъ*.

Отст. гвардіи поруч., баронъ Александръ Александровичъ *фонъ-Фитингофъ-Шель*.

Отст. кап. Владиміръ Алексѣевичъ *Изъединовъ*.

Колл. рег. Николай Александровичъ *Спшневъ*.

Колл. асс. Викторъ Антоновичъ *Родзевичъ*.

Дворян. канд. правъ, Сергѣй Михайловичъ *Неклюдовъ*.

Колл. асс. Павелъ Владиміровичъ *Симанскій*.

Надв. сов. графъ Максимилианъ Евстафьевичъ *Ниродъ*.

Инженеръ, тит. сов. Александръ Александровичъ *Захвеевъ*.
Островской 2 гил. купецъ Иванъ Алексѣевичъ *Аванасъевъ*.
Секретарь създа, Иванъ Яковлевичъ *Аванасъевъ*.

Судебные пристава:

1-го участка, Михаилъ Ивановичъ *Полъновъ*.
2-го участка, Николай Павловичъ *фонъ-деръ-Ропъ*.

УЪЗДНЫЙ ЗЕМЛЕМЪРЪ,

(Вакансія).

УЪЗДНЫЙ ВРАЧЪ,

(Вакансія).

ЗЕМСКІЕ ВРАЧЫ.

Колл. асс. Степанъ Степановичъ *Блажевичъ*.
Колл. асс. Никтополіонъ Ивановичъ *Столбушинскій*.

УЪЗДНЫЙ ВОИНСКІЙ НАЧАЛЬНИКЪ,

Маіоръ баронъ Людвигъ Людвиговичъ *Врангель*.

СМОТРИТЕЛЬ ПРОВІАНТСКАГО МАГАЗИНА,

Тит. сов. Василій Ивановичъ *Поповъ*.

БЛАГОЧИННЫЕ.

Градскій благочинный, священ. Иванъ Яковлевичъ *Харловъ*.

Островскаго уѣзда:

Священники: Павелъ Ивановичъ *Смирновъ*.
Александръ Семіоновичъ *Ильмениновъ*.
Гавріилъ Петровичъ *Холмскій*.

СМОТРИТЕЛИ ПОЧТОВЫХЪ СТАНЦІЙ.

Островской, Михаилъ Бальтазаровичъ *Родеушъ*.
Крюковской, Александръ Ивановичъ *Знаменскій*.

ВОЛОСТНЫЕ СТАРШИНЫ.

1-го участка:

Вышгородецкой волости, *Никита Демидовъ.*
Толковской, — *Алексѣй Ильинъ.*
Грибулевской, — *Андрей Васильевъ.*
Качановской, — *Павелъ Кузьминъ.*
Гусаковской, — *Архипъ Федоровъ.*
Жеребцовской, — *Меркурій Даниловъ.*
Лисинской, — *Егоръ Ивановъ.*

2-го участка:

Мясовской волости, — *Сидоръ Андреевъ.*
Сонинской, — *Алексѣй Федоровъ Михеевъ.*
Карешевской, — *Антонъ Силинъ.*
Прокшинской, — *Алексѣй Ивановичъ Блоусовъ.*
Туровецкой, — *Иванъ Ивановъ.*

О П О Ч К А .

Уѣздный предводитель дворянства, надв. сов. Александръ Александровичъ Померанцевъ.

ДВОРЯНСКАЯ ОПЕКА.

Предсѣдатель, уѣздный предводитель дворянства.

Засѣдатели: члѣт. сов. Петръ Алексѣевичъ Никитинъ.

Отст. кап. Павелъ Ивановичъ Любимовъ.

Шисьмоводитель, губ. секр. Николай Яковлевичъ Викулннъ.

Посредникъ по полюбовному спеціальному размежеванію земель, уѣздный предводитель дворянства.

УѢЗДНОЕ ПО ВОИНСКОЙ ПОВИННОСТИ ПРИСУТСТВІЕ.

Предсѣдатель, уѣздный предводитель дворянства.

Постоянные члены:

Предсѣдатель уѣздной земской управы.

Уѣздный исправникъ.

Уѣздный воинскій начальникъ.

Временные члены по назначенію:

Военный медикъ.

Гражданскій медикъ.

Военный приѣмщикъ.

Одинъ изъ гласныхъ жителей участка, избираемый уѣзднымъ земскимъ собраніемъ.

ТЮРЕМНОЕ ОТДѢЛЕНІЕ.

Предсѣдатель, уѣздный предводитель дворянства.

Директоры:

Протоіерей собора Алексѣй Кузьмичъ Опоцкій.

Купецъ Никифоръ Ивановичъ Кукольникъ.

Колл. асс. Федоръ Федоровичъ Штехеръ.

Тит. сов. Иліодоръ Александровичъ Яновичъ.
Колл. рег. Григорій Федоровичъ Карповъ.
Колл. сов. Иванъ Игнатьевичъ Илатовичъ.
Колл. секр. Владиславъ Францевичъ Глушанинъ.
2-й гильдіи купецъ Василій Ивановичъ Кудрявцевъ, (онъ же казначей и эконоомъ отдѣленія).
Смотритель тюремнаго замка, Иванъ Ивановичъ Изберекъ.

УЪЗДНОЕ ПОЛИЦЕЙСКОЕ УПРАВЛЕНІЕ.

Уъздный исправникъ, колл. секр. Владиславъ Францевичъ Глушанинъ.

Помощникъ его: колл. секр. Иванъ Семеновичъ Клепацкій.
Дворянскій застѣдатель, Отст. маіоръ Николай Дмитриевичъ Ахмеловъ.

Сельскіе застѣдатели: Степанъ Андреевъ Суцевскій.

Матвей Николаевъ Пачисенскій.

Секретарь, Александръ Васильевичъ Исломотовскій (н. д.).

Становые пристава:

1-го стана, колл. асс. Иванъ Сергѣевичъ Скоропостижскій.

2-го стана, колл. асс. Иванъ Павловичъ Смольянинъ.

Полицейскій надзиратель, тит. сов. Константинъ Григорьевичъ Вершинъ.

ГОРОДСКАЯ ДУМА.

Предсѣдатель, городской голова, потом. поч. гражд. Никифоръ Ивановичъ Кукольниковъ.

Гласные:

Купцы: Николай Ивановичъ Кудрявцевъ.

Василій Ивановичъ Кудрявцевъ.

Федоръ Семеновичъ Кудрявцевъ.

Василій Андреяновичъ Теленевъ.

Иванъ Петровичъ Горлановъ.

Дмитрій Петровичъ Хвошинскій.

Иванъ Петровичъ Хвошинскій.

Петръ Якимовичъ Кудрявцевъ.

Василій Петровичъ Хвошинскій.

Василій Петровичъ Горлановъ.

Алексѣй Андреяновичъ Семендяевъ.

Иванъ Алексѣевичъ Шелковъ.

Александръ Васильевичъ *Селюгинъ*.
Отст. гвар. штаб.-кап. Иванъ Александровичъ *Пленъ*.
Купцы: Петръ Васильевичъ *Лапинъ*.
Илья Петровичъ *Кудрявцевъ*.
Алексѣй Петровичъ *Лобковъ*.
Иванъ Ѳедоровичъ *Барышниковъ*.
Александръ Андреяновичъ *Семендяевъ*.
Андрей Петровичъ *Горлановъ*.
Надв. сов. Александръ Александровичъ *Померанцевъ*.
Мѣщане: Павелъ Ефимовичъ *Крещенскій*.
Михаилъ Васильевичъ *Волнеинъ*.
Василій Михайловичъ *Кудрявцевъ*.
Иванъ Васильевичъ *Комаровъ*.
Василій Яковлевичъ *Костинъ*.
Василій Сергѣевичъ *Хвоцинскій*.
Тимоеей Семеновичъ *Порозовъ*.
Землемѣръ-таксаторъ Алексѣй Васильевичъ *Николаевъ*.
Мѣщ.: Михаилъ Ивановичъ *Хвалыинскій*.
Ермолай Петровичъ *Петровъ*.
Секретарь, губ. секр. Павелъ Ивановичъ *Соколовскій*.

ГОРОДСКАЯ УПРАВА.

Предсѣдатель, городской голова.

Члены:

Купеческіе сыновья: Ѳедоръ Петровичъ *Барышниковъ* (онъ же замѣститель головы).

Яковъ Александровичъ *Кудрявцевъ*.

Кандидаты къ нимъ:

Купецъ Андрей Николаевичъ *Палкинъ*.

Мѣщан. Петръ Ильичъ *Ильинскій*.

Завѣдывающій дѣлопроизводствомъ, секретарь городской думы.

ТОРГОВАЯ ДЕПУТАЦІЯ.

Депутаты:

Купцы: Александръ Ильичъ *Селюгинъ*.

Василій Ивановичъ *Шелковъ*.

Мѣщ. Василій Яковлевичъ *Костинъ*.

СИРОТСКИЙ СУДЪ.

Предсѣдатель, городской голова.

Члены:

Купцы: Ѳедоръ Петровичъ Барышниковъ.

Яковъ Александровичъ Кудрявцевъ.

Завѣдывающій дѣломъ производствомъ, секретарь городской думы.

ОБЩЕСТВЕННЫЙ ГОРОДСКОЙ БАНКЪ.

Директоръ, купецъ Алексѣй Андриановичъ Семендяевъ.

Товарищи директора: купцы Илья Петровичъ Кудрявцевъ.

Иванъ Алексѣевичъ Шелковъ.

Бухгалтеръ, мѣщ. Гаврилъ Ивановичъ Баркановъ.

УЪЗДНОЕ КАЗНАЧЕЙСТВО.

Уъздный казначей, губ. сек. Николай Васильевичъ Трусовъ.

Бухгалтеръ, тит. сов. Яковъ Васильевичъ Затеплинскій.

Письмоводитель, (вакансія).

ПОЧТОВАЯ КОНТОРА.

Почтмейстеръ, губ. секр. Измаиль Ивановичъ Некрасовъ.

Помощникъ его, кол. секр. Петръ Петровичъ Заплаткинъ.

УЪЗДНОЕ ЗЕМСКОЕ СОБРАНИЕ.

Предсѣдатель, уъздный предводитель дворянства.

Гласные:

Дворяне: Александръ Александровичъ Померанцевъ.

Михаиль Ѳедоровичъ Эссенъ.

Григорій Ѳедоровичъ Карповъ.

Александръ Яковлевичъ Семеновъ.

Владиміръ Алексѣевичъ Крюковичъ.

Павель Александровичъ Пленъ.

Баронъ Георгій Владиміровичъ Розенъ.

Иванъ Александровичъ Пленъ.

Викторъ Захарьевичъ Сокольскій.

Валеріанъ Николаевичъ *Ваксель*.
Дмитрій Никаноровичъ *Шелуновъ*.
Григорій Александровичъ *Пушкинъ*.
Павель Ивановичъ *Болычевъ*.
Василій Петровичъ *Кастюринъ*.
Илліодоръ Александровичъ *Яновичъ*.
Почет. гражд. Михайль Яковлевичъ *Порозовъ*.
Купцы: Алексѣй Андріановичъ *Семендяевъ*.
Никифоръ Ивановичъ *Кукольниковъ*.
Семень Семеновичъ *Костинъ*.
Купеч. сынъ Ѳедоръ Ивановичъ *Абакшинъ*.
Крестьяне: Яковъ *Ивановъ*.
Василій *Васильевъ*.
Левъ *Осиповъ*.
Ермолай *Семеновъ*.
Иванъ *Сергѣевъ*.
Абрамъ *Васильевъ*.
Михайль Александровичъ *Александровъ*.
Михайль Петровичъ *Шахновъ*.

УЪЗДНАЯ ЗЕМСКАЯ УПРАВА.

Предсѣдатель, артилл. пор. Павель Александровичъ *Шленъ*.

Члены:

Подпоруч. Василій Петровичъ *Кастюринъ*.
Тит. сов. баронъ Георгій Владиміровичъ *Розенъ*.
Купецъ Семень Семеновичъ *Костинъ*.

УЧИЛИЩНЫЙ СОВѢТЬ.

Предсѣдатель, уѣздный предводитель дворянства.

Члены:

Уѣздный исправникъ.
Штатный смотритель.
Протоіерей Алексѣй Кузьмичъ *Опоцкий*.
Отъ земства: Григорій Ѳедоровичъ *Карповъ*.
Александръ Яковлевичъ *Семеновъ*.
Городской голова.

ГОРОДСКАЯ ЗЕМСКАЯ БОЛЬНИЦА.

Городовой врачъ, колл. асс. Ѳедоръ Ѳедоровичъ *Штегеръ*.
Смотритель, пот. поч. гражд. Иванъ Ивановичъ *Порозовъ*.

УЪЗДНОЕ УЧИЛИЩЕ.

Почетный смотритель, губ. секр. Павелъ Александровичъ Круликовъ.

Штатный смотритель, колл. асс. Владиміръ Карловичъ Эккерманъ.

Законоучитель, протоіерей Алексѣй Кузьмичъ Опоцкій.

Учители:

Ариѳметики и математики, губ. секр. Андрей Владиміровичъ Бароновъ.

Исторіи и географіи, состоящій въ XII кл. Николай Евдокимовичъ Крещенскій.

Русскаго языка, состоящій въ XII классъ Григорій Ивановичъ Свѣтловъ.

Чистописанія и рисованія, губ. секр. Яковъ Гавриловичъ Петровскій.

ПРИХОДСКОЕ УЧИЛИЩЕ.

Законоучитель, священникъ Іаковъ Михайловичъ Розановъ.
Учитель, Михайлъ Степановичъ Печанскій.

ЖЕНСКАЯ ПРОГИМНАЗІЯ.

Попечительный совѣтъ:

Попечительница, Марья Петровна Семенова.

Члены:

Отъ земства, Григорій Ѳедоровичъ Карповъ.

Отъ городского общества, Никифоръ Ивановичъ Кукольниковъ.

Начальница училища, Ольга Ивановна Судовщикова.

Владиміръ Карловичъ Эккерманъ.

Педагогическій совѣтъ.

Предсѣдатель, штатный смотритель училищъ.

Начальница училища.

Законоучитель, священникъ Іаковъ Михайловичъ Розановъ.

Учители:

Русскаго языка, Григорій Ивановичъ Свѣтловъ.

Ариѳметики, Андрей Владиміровичъ Бароновъ.

УЧИТЕЛЬНИЦЫ:

Истории и географии, Марья Валентиновна *Мельницкая*.
Нѣмецкаго языка, Оттилія Ивановна *Ляпунова*.
Приготовительнаго класса, Ольга Николаевна *Богданова*.
Руководящая, Александра Ѳедоровна *Детенгофъ*.

СЪѢЗДЪ МИРОВЫХЪ СУДЕЙ.

Предсѣдатель съезда, почетный мировой судья, колл. рег. Григорій Ѳедоровичъ *Карповъ*.

Непреклонный членъ, мировой судья 1 участка, тит. совѣт. Александръ Яковлевичъ *Семеновъ*.

УЧАСТКОВЫЕ МИРОВЫЕ СУДЬИ.

2-го участка, колл. рег. Владиміръ Алексѣевичъ *Крюковичъ*.

3-го участка, надв. сов. Дмитрій Никаноровичъ *Шелуновъ*.

4-го участка, отст. маіоръ Валеріанъ Николаевичъ *Ваксель*.

Почетные мировые судьи:

Тайн. сов. статсъ-секр. Николай Ивановичъ *Лаубе*.

Ген. маіоръ Павелъ Никаноровичъ *Шелуновъ*.

Ст. сов. князь Владиміръ Михайловичъ *Дондуковъ-Корсаковъ*.

Колл. сов. Михаилъ Александровичъ *Пленъ*.

Гвар. кап. Николай Петровичъ *Травинъ*.

Артилл. поруч. Павелъ Александровичъ *Пленъ*.

Губ. секр. Павелъ Александровичъ *Кругликовъ*.

Купецъ Иванъ Ивановичъ *Кудрявцевъ*.

Секретарь съезда, колл. секр. Іосифъ Игнатьевичъ *Рожновскій*.

Судебные пристава:

Игнатій Игнатьевичъ *Медунецкій*.

Михаилъ Александровичъ *Александровъ*.

Александръ Ермолаевичъ *Петровъ*.

УЪЗДНЫЙ ЗЕМЛЕМЪРЪ,

Губ. секр. Петръ Петровичъ *Вильчевскій*.

УЪЗДНЫЙ ВРАЧЪ,

Колл. сов. Иванъ Игнатьевичъ *Иматовичъ*.

ЗЕМСКІЕ ВРАЧИ.

Иванъ Игнатьевичъ *Игнатовичъ*.
Доремидонтъ Алексѣевичъ *Въжновскій*.
Николай Николаевичъ *Крыловъ*.
Михаилъ Егоровичъ *Воскресенскій*.

УЪЗДНЫЙ ВОИНСКІЙ НАЧАЛЬНИКЪ,

Полковникъ графъ Рудольфъ Корнильевичъ *Брукъ 3-й*.

НАСТОЯТЕЛЬ МОНАСТЫРЯ,

Святогорскаго Успенскаго, архимандритъ *Вонифатій*.

БЛАГОЧИННЫЕ.

Протоіерей Алексѣй Кузьмичъ *Опоцкій*.

Опочецкаго уѣзда:

Священники: Іаковъ Михайловичъ *Розановъ*.
Дмитрій Николаевичъ *Уберскій*.
Іоаннъ Васильевичъ *Хвалынскій*.

СМОТРИТЕЛИ ПОЧТОВЫХЪ СТАНЦІЙ.

Новгородской, Николай Дмитриевичъ *Федоровъ*.
Исской, Алексѣй Григорьевичъ *Григорьевъ*.
Звонской, Дмитрій Евлампьевичъ *Александровскій*.
Святогорской, Филиппъ Екимовичъ *Дубченко*.

ВОЛОСТНЫЕ СТАРШИНЫ.

1-го участка:

Копылковской волости, Григорій Савельевъ.
Ежинской, — Иванъ Сергѣевъ *Раденковъ*.
Глубоковской, — Михаилъ Ивановъ *Башмаковъ*.
Черницкой, — Вавила Семеновъ.
Жадринской, — Яковъ Ивановъ.
Старицкой, — Егоръ Антоновъ *Козловъ*.
Полянской, — Михаилъ *Петровъ*.
Воронецкой, — Есимъ *Павловъ*.

2-го участка:

Печанской волости, Абрамъ *Васильевъ*.
Синеникольской, — Захаръ *Максимовъ*.
Велейской, — Яковъ *Семеновъ*.
Матюшкинской, — Степанъ *Федоровъ*.
Красногородской, — Петръ *Митрофановъ*.
Покровской, — Григорій *Ивановъ*.
Петровской, — Афанасій *Васильевъ*.
Афанасьево-Слагодской, — Иванъ *Анисимовъ*.



НОВОРЖЕВЪ.

Уѣздный предводитель дворянства, тит. сов. Николай Николаевичъ Рокотовъ.

ДВОРЯНСКАЯ ОПЕКА.

Предсѣдатель, уѣздный предводитель дворянства.

Засѣдатели: колл. асс. Василій Никитъевичъ Машневъ.

Тит. сов. Антонъ Казиміровичъ Корсакъ.

Письмоводитель, Гиллярій Іосифовичъ Сондовскій (и. д.).

Посредникъ по полюбовному спеціальному размежеванію земель, уѣздный предводитель дворянства.

УѢЗДНОЕ ПО ВОИНСКОЙ ПОВИННОСТИ ПРИСУТСТВІЕ.

Предсѣдатель, уѣздный предводитель дворянства.

Постоянные члены:

Предсѣдатель уѣздной земской управы.

Уѣздный исправникъ.

Уѣздный воинскій начальникъ.

Временные члены по назначенію:

Военный медикъ.

Гражданскій медикъ.

Военный приѣмщикъ.

Одинъ изъ гласныхъ жителей участка, избираемый уѣзднымъ земскимъ собраніемъ.

ТЮРЕМНОЕ ОТДѢЛЕНІЕ.

Предсѣдатель, уѣздный предводитель дворянства.

Директоры:

Протоіерей Николай Ивановичъ Юнаковскій.

Надв. сов. Николай Ивановичъ Герингъ.

Иванъ Васильевичъ Манушкинъ.

Смотритель тюремнаго замка, Петръ Максимовичъ Константиновъ (и. д.).

УЪЗДНОЕ ПОЛИЦЕЙСКОЕ УПРАВЛЕНІЕ.

Уъздный исправникъ, тит. совѣт. Владиміръ Евграфовичъ **Млчовъ**.

Помощникъ еіо, надв. сов. Левъ Егоровичъ **Ярышкинъ**.

Дворянскій застѣдатель, поруч. Николай Александровичъ **Бурцевъ**.

Сельскіе застѣдатели: Сидантій Наумовъ.

Трѣзонъ Васильевъ.

Секретарь, (вакансія).

Становые пристава:

1-го стана, тит. сов. Антонъ Маріановичъ **Порембскій**.

2-го стана, колл. асс. Петръ Егоровичъ **Ивановъ**.

Полицейскій надзиратель, тит. сов. Иванъ Ивановичъ **Сохоловскій**.

КВАРТИРНАЯ КОММИССІЯ.

Предѣдатель, уъздный исправникъ.

Депутаты:

Отъ дворянъ, колл. асс. Василій Никитъевичъ **Машиневъ**.

Отъ гражданъ, куп. сынъ Владиміръ Кондратьевичъ **Купоровъ**.

Письмоводитель, секретарь полицейскаго управленія.

УПРАВЛЕНІЕ ГОРОДСКАГО ГОЛОВЫ.

Городской голова, мѣщ. Иванъ Васильевичъ **Мамушкинъ**.

Письмоводитель, Иванъ Васильевичъ **Барковъ**.

СИРОТСКІЙ СУДЪ.

Предѣдатель, городской голова.

Члены:

Мѣщ. Мартынъ Николаевичъ **Николаевъ**.

Купецъ Викторъ Егоровичъ **Корандашевъ**.

Городской староста, купеч. сынъ Александръ Петровичъ **Карузинъ**.

Письмоводитель, Владиміръ Кондратьевичъ **Купоровъ**.

ТОРГОВАЯ ДЕПУТАЦІЯ.

Депутаты:

Мѣщане: Иванъ Степановичъ *Васильевъ*.
Иванъ Васильевичъ *Голубцовъ*.
Купцы: Иванъ Никандровичъ *Мельниковъ*.
Иванъ Степановичъ *Шастовскій*.

УЪЗДНОЕ КАЗНАЧЕЙСТВО.

Уѣздный казначей, надв. сов. Флоріанъ Ивановичъ *Малаховскій*.

Бухгалтеръ, тит. сов. Николай Алексѣевичъ *Татариковъ*.
Помощникъ его, губ. секр. Александръ Алексѣевичъ *Ивановъ*.

ПОЧТОВАЯ КОНТОРА.

Почтмейстеръ, тит. сов. Иванъ Алексѣевичъ *Серединъ*.
Помощникъ его, колл. рег. Павелъ Ивановичъ *Невляничковъ*.

БЪЖАНИЦКОЕ ПОЧТОВОЕ ОТДѢЛЕНІЕ.

Пріемщикъ, Александръ Ивановичъ *Велѣйскій*.

УЪЗДНОЕ ЗЕМСКОЕ СОБРАНІЕ.

Предсѣдатель, уѣздный предводитель дворянства.

Гласные: Матвѣй Корнильевичъ *Бороздинъ*.

Александръ Николаевичъ *Бороздинъ*.

Петръ Павловичъ *Березниковъ*.

Густавъ Карловичъ *Фонъ-Витте*.

Иванъ Дмитріевичъ *Дерюгинъ*.

Петръ Петровичъ *Еламинъ*.

Антонъ Семеновичъ *Затепленскій*.

Иванъ Казиміровичъ *Корсакъ*.

Александръ Александровичъ *Круликовъ*.

Михаилъ Эдуардовичъ *Левенталь*.

Михаилъ Сергѣевичъ *Лихардовъ*.

Леонидъ Алексѣевичъ *Львовъ*.

Леонидъ Николаевичъ *Рокотовъ*.

Федоръ Антоновичъ *Квестъ*.

Петръ Ивановичъ *Филлимоновъ*.

Протоіерей Николай Ивановичъ *Юнаковскій*.

Петръ Александровичъ Абаринозъ.

Андрей Сергѣевъ.

Василій Никитинъ.

Иванъ Ивановъ.

Иванъ Мартыновъ.

Кириллъ Алексѣевъ.

Михаилъ Семеновъ.

Семень Никифоровъ.

УЪЗДНАЯ ЗЕМСКАЯ УПРАВА.

Предсѣдатель, отст. прап. Петръ Петровичъ Елагинъ.

Члены:

Штабсъ-капитанъ Густавъ Карловичъ фонъ-Витте.

Крестьянинъ Петръ Александровичъ Абаринозъ.

Секретаръ, Михаилъ Ивановичъ Невляничовъ.

УЪЗДНЫЙ УЧИЛИЩНЫЙ СОВѢТЪ.

Предсѣдатель, тит. сов. Николай Николаевичъ Рокотовъ.

Члены:

Уѣздный исправникъ.

Штатный смотритель училищъ.

Отъ земства, отст. прапорщ. Петръ Петровичъ Елагинъ.

Колл. секр. Антонъ Семеновичъ Затеplinскій.

Отъ города, купецъ Петръ Ивановичъ Филимоновъ.

ГОРОДСКАЯ ЗЕМСКАЯ БОЛЬНИЦА.

Городовой врачъ, надв. сов. Николай Ивановичъ Герингъ.

Смотритель, тит. сов. Антонъ Казиміровичъ Кореакъ.

Фельдшеръ, Михаилъ Филипповичъ Филипповъ.

УЪЗДНОЕ УЧИЛИЩЕ.

Почетный смотритель, тит. совѣт. Николай Николаевичъ Рокотовъ.

Штатный смотритель, кол. асс. Владиславъ Георгіевичъ Шюльскій.

Законоучитель, протоіерей Николай Ивановичъ Юнаковскій.

Учители:

Арифметики и геометрии, (вакансія).

Русскаго языка, состоящій въ XII классѣ Вячеславъ Кирилловичъ Кирилловъ.

Исторіи и географіи, Михайлъ Павловичъ Носковскій.

Чистописанія, черченія и рисованія (вакансія).

ПРИХОДСКОЕ УЧИЛИЩЕ.

Учитель старшаго отдѣл., Василій Петровичъ Юнаковскій.

Учитель младшаго отдѣленія, Николай Ивановичъ Лебедевъ.

СЪѢЗДЪ МИРОВЫХЪ СУДЕЙ.

Предсѣдатель, тит. сов. Николай Николаевичъ Рохотовъ.

Непремынный членъ, мировой судья 1 участка, колл. сов.

Александръ Александровичъ Кружниковъ.

Участковые мировые судьи:

2-го участка, (вакансія).

3-го участка, гвар. пор. Михайлъ Эдуардовичъ Левенталь.

Секретарь, тит. сов. Алексѣй Николаевичъ Соловскій.

Почетные мировые судьи:

Тайный сов. Владиміръ Дмитриевичъ Философовъ.

Ст. сов. Леонидъ Алексѣевичъ Львовъ.

Штаб. ротм. Матвѣй Корнильевичъ Бороздинъ.

Колл. асс. Иванъ Дмитриевичъ Дерюгинъ.

Отст. прапор. Петръ Петровичъ Елагинъ.

Судебные пристава:

Колл. рег. Александръ Владиміровичъ Пржиленскій.

Колл. рег. Иванъ Казиміровичъ Корсакъ.

Колл. рег. Ниль Егоровичъ Дельфинъ.

УѢЗДНЫЙ ЗЕМЛЕМѢРЪ,

Надв. сов. Петръ Григорьевичъ Сергѣевъ.

УѢЗДНЫЙ ВРАЧЪ,

(Вакансія).

ЗЕМСКІЕ.

Врачъ, Моисей Юрьевичъ Якубъ.
Лекарскій помощникъ Семенъ Семеновичъ Ротманъ.
Фельдшера: Василій Яковлевичъ Воробьевъ.
Александръ Васильевичъ Богдановъ.
Осипъ Кузьминъ.

УЪЗДНЫЙ ВОИНСКІЙ НАЧАЛЬНИКЪ,

Петръ Ивановичъ Кузьминскій.

БЛАГОЧИННЫЕ:

Градскій священникъ Павелъ Тимофеевичъ Кустовъ.

Новоржевскаго уѣзда:

Священн.: Николай Васильевичъ Амичковъ.
Алексій Филипповичъ Ратьковский.
Іоаннъ Дмитріевичъ Юшковскій.

СМОТРИТЕЛЬ ПОЧТОВОЙ СТАНЦІИ,

Ашевской, Алексій Харитоновичъ Кудиновъ.

ВОЛОСТНЫЕ СТАРШИНЫ.

1-го участка:

Барановской волости, Семенъ Васильевъ.
Жадрицкой, — Василій Ивановъ.
Посадниковской, — Иванъ Васильевъ.
Кудеверской, — Иванъ Ивановъ.
Аксеновской, — Филиппъ Евимовъ.
Духновской, — Федоръ Васильевъ.
Оршанской, — Василій Никитинъ.

2-го участка:

Горской волости, Степанъ Федоровъ Баринковъ.
Гривенской, — Евдокимъ Тимофеевъ.
Апросьевской, — Гаврила Никоновъ.

Туровской, — Михаилъ Семеновъ.
Аполнинской, — Яковъ Павловъ.
Бѣжаницкой, — Проконій Алексеевъ.
Новинской, — Семень Васильевъ.
Захонской, — Семень Никифоровъ.

ВЕЛИКІЕ ЛУКИ.

Уѣздный предводитель дворянства, гвард. полк. Владиміръ Михайловичъ Алексѣевъ:

ДВОРЯНСКАЯ ОПЕКА.

Предсѣдатель, уѣздный предводитель дворянства.

Засѣдатель: Шт. кап. Василій Петровичъ Назимовъ.

Губ. секр. Петръ Ѳедоровичъ Валле-де-Баръ.

Письмоводит., Станиславъ Викентьевичъ Игнатовичъ (и. д.).

Посредникъ по полюбовному спеціальному размежеванію земель, уѣздный предводитель дворянства.

УѢЗДНОЕ ПО ВОИНСКОЙ ПОВИННОСТИ ПРИСУТСТВІЕ.

Предсѣдатель, уѣздный предводитель дворянства.

Постоянные члены:

Предсѣдатель уѣздной земской управы.

Уѣздный исправникъ.

Уѣздный воинскій начальникъ.

Временные члены по назначенію:

Военный медикъ.

Гражданскій медикъ.

Военный пріемщикъ.

Одинъ изъ гласныхъ жителей участка, избираемый уѣзднымъ земскимъ собраніемъ.

ТЮРЕМНОЕ ОТДѢЛЕНІЕ.

Предсѣдатель, уѣздный предводитель дворянства.

Директоры:

Губ. секр. Михаилъ Григорьевичъ Лавровъ.

Колл. сов. Карлъ Ѳедоровичъ Шведе.

Станиславъ Викентьевичъ Игнатовичъ.

Пот. поч. гражд. Платонъ Гавриловичъ Грудзининъ.

Купецъ Михаилъ Людвиговичъ Касперскій.

Члены:

Прокуроръ окружнаго суда.
Увѣдннй исправникъ.
Секретарь, директоръ Петръ Васильевичъ Васильевъ.
Смотритель тюремнаго замка, колл. рег. Александръ Львовичъ Курьевъ.

УѢЗДНОЕ ПОЛИЦЕЙСКОЕ УПРАВЛЕНІЕ.

Исправникъ, колл. асс. Михаилъ Ильичъ Лялинъ.
Помощникъ его, колл. асс. Николай Григорьевичъ Субботинъ.
Дворянскій засѣдатель, штаб.-кап. Иванъ Ивановичъ Великопольскій.

Сельскіе засѣдатели:

Максимъ Зажогинъ.
Сидоръ Воронинъ.
Секретарь, Владиміръ Опуфріевичъ Бабошинскій.

Становые пристава:

1-го стана, колл. асс. Никаноръ Павловичъ Горбуновъ.
2-го стана, колл. асс. Петръ Дмитріевичъ Поповъ.
3-го стана, колл. секр. Михаилъ Алексѣевичъ Савицкій.

Полицейскіе надзиратели:

1-й части, тит. сов. Иванъ Ниловичъ Банинъ.
2-й части, (вакансія).

ГОРОДСКАЯ ДУМА.

Городской голова, губ. секр. Михаилъ Григорьевичъ Лавровъ.

Гласные:

Венденскій гражд. Федоръ Ивановичъ Беккеръ.
Купецъ Иванъ Николаевичъ Боевъ.
Мѣщане: Гавріилъ Алексѣевичъ Булатовъ.
Александръ Павловичъ Горбуновъ.

Пот. поч. гражд. Платонъ Гавриловичъ Грудининъ.
Купцы: Алексѣй Николаевичъ Дворниковъ.
Андрей Павловичъ Ефремовъ.
Михаилъ Людвиговичъ Касперскій.
Мѣщ. Василій Матвѣевичъ Кочевницкій.
Губ. секр. Василій Никифоровичъ Кочевницкій.
Мѣщ. Илья Степановичъ Кузнецовъ.
Николай Матвѣевичъ Луговской.
Василій Васильевичъ Макаровъ.
Иванъ Алексѣевичъ Макаровъ.
Купецъ Василій Ивановичъ Овчинниковъ.
Мѣщане: Михаилъ Егоровичъ Овчинниковъ.
Федоръ Васильевичъ Огаревъ.
Иванъ Ивановичъ Поповъ.
Купцы: Петръ Ивановичъ Потылицынъ.
Никандръ Ивановичъ Потылицынъ.
Александръ Федоровичъ Пошиваловъ.
Мѣщ. Александръ Семеновичъ Прудковскій.
Купцы: Николай Лукичъ Разговоровъ.
Николай Алексѣевичъ Рыжковъ.
Алексѣй Степановичъ Сбойлевъ.
Тит. сов. Гаврилъ Алексѣевичъ Савицкій.
Иванъ Ильичъ Силинъ.
Василій Александровичъ Соловьевъ.
Семень Степановичъ Толстоуховъ.
Василій Алексѣевичъ Чудовъ.
Александръ Алексѣевичъ Чудовъ.
Григорій Алексѣевичъ Шатиловскій.
Дмитрій Федоровичъ Федоровъ.
Секретарь, губ. секр. Ниль Николаевичъ Соловскій.

ГОРОДСКАЯ УПРАВА.

Предсѣдатель, городской голова.

Члены:

Купеч. сыновья: Дмитрій Николаевичъ Боженковъ.
Николай Федоровичъ Чудовъ.
Секретарь, секретарь городской думы.

СИРОТСКІЙ СУДЪ.

Предсѣдатель, городской голова.

Члены: купецъ Михаилъ Людвиговичъ Касперскій.
Мѣщанинъ Василій Матвѣевичъ Кочевницкій.

ТОРГОВАЯ ДЕПУТАЦІЯ.

Депутаты:

Купецъ Василій Алексѣевичъ *Чудовъ*.
Мѣщ. Александръ Семеновичъ *Прудковскій*.

УѢЗДНОЕ КАЗНАЧЕЙСТВО.

Казначей, надв. сов. Иванъ Фелиціановичъ *Саковичъ*.
Бухгалтеръ, Владиміръ Васильевичъ *Тихомировъ* (и. д.).
Письмоводитель, Казиміръ Ивановичъ *Трояновскій* (и. д.).

ПОЧТОВАЯ КОНТОРА.

Почтмейстеръ, кол. секр. Антонъ Александровичъ *Шшико*.
Помощникъ его, Петръ Николаевичъ *Аничковъ*.

УѢЗДНОЕ ЗЕМСКОЕ СОБРАНІЕ.

Председатель, уѣздный предводитель дворянства.

Гласные:

Николай Антоновичъ *Елагинъ*.
Кириллъ Аѳанасьевичъ *Зубинъ*.
Дмитрій Измаиловичъ *Кастюринъ*.
Федоръ Васильевичъ *Кастюринъ*.
Юсифъ Петровичъ *Кастюринъ*.
Михаилъ Григорьевичъ *Лавровъ*.
Степанъ Егоровичъ *Лавровъ*.
Павелъ Петровичъ *Нененинъ*.
Николай Ивановичъ *Саврасовъ*.
Александръ Ивановичъ *Семевскій*.
Александръ Петровичъ *Тимоѳеевъ*.
Ниль Федоровичъ *Тулубѣевъ*.
Федоръ Федоровичъ *Тыртовъ*.
Андрей Петровичъ *Корвинъ-Круковскій*.
Дмитрій Николаевичъ *Боженковъ*.
Платонъ Гавриловичъ *Грудининъ*.
Петръ Ивановичъ *Потылицынъ*.
Николай Федоровичъ *Чудовъ*.
Василій Павловичъ *Горбуновъ*.
Иванъ Филипповъ.

Иванъ Терентьевичъ *Косицкій*.
Юаннъ Михайловичъ *Пульхеровъ*.
Григорій *Ивановъ*.
Петръ *Петровъ*.
Яковъ *Макаровъ*.
Петръ Аванасьевичъ *Шульгинъ*.
Иванъ Аванасьевичъ *Шульгинъ*.
Иванъ *Петровъ*.
Тимофеей *Пактелеевъ*.

УЪЗДНАЯ ЗЕМСКАЯ УПРАВА.

Предсѣдатель, штаб.-ротм. Дмитрій Измаиловичъ *Кастюринъ*.

Члены:

Подпор. Ниль Ѳедоровичъ *Тулубьевъ*.
Мѣщанинъ Иванъ Терентьевичъ *Косицкій*.

ЗЕМСКАЯ ГОРОДСКАЯ БОЛЬНИЦА.

Городской врачъ, Людовикъ Августъ Альбертовичъ *Кржижановскій* (и. д.).

Смотритель, Андрей Михайловичъ *Косицкій-Бароновъ*.

Фельдшера: Василій Васильевичъ *Елевичъ*.

Иванъ Ивановичъ *Розиновъ*.

УЪЗДНЫЙ УЧИЛИЩНЫЙ СОВѢТЬ.

Предсѣдатель, уѣздный предводитель дворянства.

Члены:

Отъ М. В. Д., уѣздный исправникъ.

Отъ М. Н. П., штатный смотритель училищъ.

Отъ земства: поруч. Александръ Ивановичъ *Семевскій*.

Гвард. полк. Ѳедоръ Васильевичъ *Кастюринъ*.

Отъ епархіальнаго вѣдомства, свящ. Юаннъ Михайловичъ *Пульхеровъ*.

Отъ города городской голова.

Инспекторъ народныхъ училищъ, колл. асс. Алексѣй Александровичъ *Михельсонъ*.

УЪЗДНОЕ УЧИЛИЩЕ.

Почетный смотритель, надв. сов. Гаврииль Гавриловичъ Бибиковъ.

Штатный смотритель, губ. секр. Германъ Андреевичъ Серебренниковъ.

Законоучитель, свящ. Иванъ Михайловичъ Пульжеровъ.

Учители:

Ариѳметики и геометрии, состоящій въ XII классѣ, Фридрихъ Людвиговичъ Шпейзеръ.

Исторіи и географіи, состоящій въ XII классѣ, Иванъ Григорьевичъ Григорьевъ.

Русскаго языка, сост. въ XII классѣ, Владиміръ Александровичъ Распоповъ.

Врачъ при училищѣ, Алексѣй Григорьевичъ Кудрявцевъ.

ПРИХОДСКОЕ УЧИЛИЩЕ.

Законоучитель, свящ. Іоаннъ Андреевичъ Пышневъ.

Учители: Николай Ивановичъ Невляниновъ.

Григорій Сидантьевичъ Снѣтковъ.

СЪЪЗДЪ МИРОВЫХЪ СУДЕЙ.

Предсѣдатель съезда, гвар. полк. Владиміръ Михайловичъ Алексѣевъ.

Участковые мировые судьи:

Непремѣнный членъ, мировой судья 1-го участка, артилл. подпор. Павелъ Петровичъ Непенинъ.

2-го участка, гвар. полк. Ѳедоръ Васильевичъ Кастюринъ.

3-го участка, колл. секр. Александръ Петровичъ Тимофеевъ.

Почетные мировые судьи:

Генер.-маіоръ Николай Ивановичъ Саврасовъ.

Генер.-лейт. Кирилль Афанасьевичъ Зыбинъ.

Стат. сов. Николай Николаевичъ Великопольскій.

Кап.-лейт. Анемподистъ Семеновичъ Абрютинъ.

Полполк. Николай Антоновичъ Елагинъ.

Штаб.-ротм. Иванъ Николаевичъ Елагинъ.

Штаб.-кап. Михаилъ Ѳедоровичъ Тыртовъ.

Колл. секр. Андрей Петровичъ Корвинъ-Круковский.

Колл. секр. *Василій Федоровичъ фонъ-Люде.*
Поруч. *Александръ Ивановичъ Семевскій.*
Кандидатъ правъ, *Дмитрій Сергѣевичъ Ивашиицовъ.*
Пот. поч. гражд., *Платонъ Гавриловичъ Грудининъ.*
Тит. сов. *Гавріиль Алексѣевичъ Савицкій.*
Канцел. чиновникъ *Василій Алексѣевичъ Савицкій.*

Судебные пристава:

Колл. секр. *Василій Павловичъ Горбуновъ.*
Прапорщ. *Константинъ Теофіевичъ Пороховъ.*
Секретарь създа, тит. сов. *Гавріиль Алексѣевичъ Савицкій.*

УЪЗДНЫЙ ЗЕМЛЕМЪРЪ,

Колл. рег. *Георгій Николаевичъ Богдановичъ.*

УЪЗДНЫЙ ВРАЧЪ,

Колл. сов. *Карлъ Федоровичъ Шведе.*

ЗЕМСКІЕ ВРАЧИ.

1-го участка, *Карлъ Федоровичъ Шведе.*
2-го участка, *Людвикъ Августъ Альбертовичъ Кжрижа-
новскій.*

УЪЗДНЫЙ ВОИНСКІЙ НАЧАЛЬНИКЪ,

Подпол. *Вернеръ Оттовичъ баронъ Фонъ-Симолинъ.*

НАСТОЯТЕЛЬ И НАСТОЯТЕЛЬНИЦА МОНАСТЫРЕЙ.

Великолупцаго Троице-Сергіева, *Игуменъ Макарій.*
Великолупцаго Вознесенскаго, *игуменя Палладія.*

БЛАГОЧИННЫЕ.

Градской свящ. *Гавріиль Ивановичъ Алексѣевъ.*

Великолупцаго уѣзда:

Священники: *Федоръ Ивановичъ Добрянскій.*
Иванъ Андреевичъ Красноумовъ.
Стефанъ Ивановичъ Синайскій.
Иванъ Ивановичъ Красногородскій.

УЪЗДНОЕ ДУХОВНОЕ УЧИЛИЩЕ.

Смотритель, Василий Федоровичъ Верховскій.

Помощникъ его, Іосифъ Ильичъ Блявскій.

УЧИТЕЛИ:

Русскаго языка съ церковно-славянскимъ, Петръ Алексѣевичъ Невдачинъ.

Греческаго языка, Александръ Михайловичъ Блявскій.

Латинскаго языка, Леонидъ Ивановичъ Пульхеровъ и Василий Алексѣевичъ Быстровъ.

Географіи и ариметики, Иванъ Ивановичъ Блявинъ.

Чистописанія и пѣнія, свящ. Гавріилъ Ивановичъ Алексѣевъ.

СМОТРИТЕЛЬ ПОЧТОВОЙ СТАНЦІИ,

Михайло-Погостской, Николай Антоновичъ Банковскій.

ВОЛОСТНЫЕ СТАРШИНЫ.

1-го участка:

Досевской волости, Яковъ Розановъ.

Максимовской, — Василий Семеновъ.

Серебренницкой, — Петръ Алексѣевъ.

Липецкой, — Василий Савельевъ.

Богородицкой, — Никита Ивановъ.

Загорской, — Терентій Кузьминъ.

Спасо-Никольской, — Иванъ Филипповъ.

Горицкой, — Терентій Акимовъ.

Бологовской, — Петръ Петровъ.

2-го участка:

Овсицкой волости, Никифоръ Минаевъ.

Дроздовской, — Финогей Павловъ.

Новской, — Алексѣй Назаровъ.

Миритиницкой, — Яковъ Осиповъ.

Михайловской, — Егоръ Ивановъ.

Медвѣдовской, — Василий Степановъ.

Дунянской, — Ефремъ Богдановъ.

Вязовской, — Иванъ Васильевъ Шульгинъ.

ТОРОПЕЦЪ.

Уѣздный предводитель дворянства, д. ст. сов. Иванъ Алексѣевичъ Ганъ.

ДВОРЯНСКАЯ ОПЕКА.

Предсѣдатель, уѣздный предводитель дворянства.

Засѣдатели: Надв. сов. Яковъ Николаевичъ Сушковъ.

Штаб.-кап. Алексѣй Ивановичъ Михайловъ.

Цисъмоводитель, колл. секр. Алексѣй Ивановичъ Бьялевъ.

Посредникъ по полюбовному спеціальному размежеванію земель, уѣздный предводитель дворянства.

УѢЗДНОЕ ПО ВОИНСКОЙ ПОВИННОСТИ ПРИСУТСТВІЕ.

Предсѣдатель, уѣздный предводитель дворянства.

Постоянные члены:

Предсѣдатель уѣздной земской управы.

Уѣздный исправникъ.

Уѣздный воинскій начальникъ.

Временные члены по назначенію:

Военный медикъ.

Гражданскій медикъ.

Военный приѣмщикъ.

Одинъ изъ гласныхъ жителей участка, избираемый уѣзднымъ земскимъ собраніемъ.

ТЮРЕМНОЕ ОТДѢЛЕНІЕ.

Предсѣдатель, уѣздный предводитель дворянства.

Директоры:

Колл. сов. Платонъ Андреевичъ Ламбертъ.

Надв. сов. Николай Алексѣевичъ Кутузовъ.

Купецъ Василій Андреевичъ Рудинъ.

Завѣдывающій дѣл., кол. сек. Алексѣй Ивановичъ Бьялевъ.

Смотритель тюремн. замка, Павелъ Павловичъ Зеленый.

УЪЗДНОЕ ПОПЕЧИТЕЛСТВО ДЪТСКАГО ПРИЮТА.

Предсѣдатель, уѣздный предводитель дворянства.

Директоръ и казначей, Василій Андреевичъ Рудинъ.

Почетный старшина, Александръ Алексѣевичъ Побойнинъ.

ДЪТСКІЙ ПРИЮТЪ СВ. ОЛЬГИ.

Попечительница приюта, жена надв. сов. Александра Константиновна Кутузова.

Директоръ приюта и казначей, 2-й гильдіи купеческій сынъ Василій Андреевичъ Рудинъ.

Почетный старшина, поч. пом. гражд., Александръ Алексѣевичъ Побойнинъ.

Смотрительница, вдова колл. асс. Марья Ивановна Петровская.

УЪЗДНОЕ ПОЛИЦЕЙСКОЕ УПРАВЛЕНІЕ.

Уѣздный исправникъ, надв. сов. Николай Алексѣевичъ Кутузовъ.

Помощникъ его, колл. асс. Николай Петровичъ Гуляевъ.

Дворянскій засѣдатель, кап. Иванъ Никифоровичъ Акуловъ.

Сельскіе засѣдатели: Евстифоръ Петровъ.

Василій Сергѣевъ.

Секретарь, колл. рег. Иванъ Ивановичъ Маревичъ.

Становые пристава:

1-го стана, маіоръ Дмитрій Михайловъ.

2-го стана, колл. асс. Дмитрій Евдокимовичъ Даниловъ.

Полицейскіе надзиратели:

1-й части, колл. секр. Германъ Яковлевичъ Кухаревъ.

2-й части, колл. рег. Витольдъ Флоріановичъ Дембинскій.

КВАРТИРНАЯ КОММИСИЯ.

Предсѣдатель, уѣздный исправникъ.

Депутаты:

Отъ купцовъ и мѣщанъ, мѣщан. Петръ Алексѣевъ Кожеевниковъ.

ГОРОДСКАЯ ДУМА.

Городской голова, потом. поч. гражд., Александръ Александровичъ Побойнинъ.

Гласные:

Федоръ Федоровичъ Абаконовъ.

Петръ Алексѣевичъ Шарановъ.

Василій Васильевичъ Бляниновъ.

Петръ Петровичъ Сачневъ.

Василій Андреяновичъ Рудинъ.

Павелъ Александровичъ Лисицынъ.

Петръ Николаевичъ Абаконовъ.

Егоръ Алексѣевичъ Гладильщиковъ.

Николай Андреевичъ Мельниковъ.

Павелъ Ильичъ Ареховъ.

Иванъ Ивановичъ Харинскій.

Николай Ивановичъ Болонцовъ.

Федоръ Федоровичъ Фокинъ.

Иванъ Ильичъ Васильевъ.

Николай Николаевичъ Безносоеъ.

Иванъ Ивановичъ Парфеновъ.

Алексѣй Павловичъ Кожевниковъ.

Ниль Алексѣевичъ Красильниковъ.

Иванъ Ивановичъ Карзовъ.

Петръ Васильевичъ Бляниновъ.

Петръ Николаевичъ Вязмитиновъ.

Егоръ Степановичъ Тумашевъ.

Алексѣй Александровичъ Лисицынъ.

Степанъ Васильевичъ Павловъ.

Александръ Алексѣевичъ Шарановъ.

Алексѣй Ивановъ Бляевъ.

Секретарь, гласный колл. секр. Иванъ Гавриловичъ Вязмитиновъ.

ГОРОДСКАЯ УПРАВА.

Предсѣдатель, городской голова.

Члены:

Надв. сов. Петръ Петровичъ Телеховскій (онъ же и замѣститель городского головы.

Мѣщ. Иванъ Николаевичъ Кочевницкій.

Завѣдывающій дѣлопроизводствомъ, секрет. городской думы.

СИРОТСКІЙ СУДЪ.

Предсѣдатель, городской голова.

Членъ, мѣщ. Иванъ Дмитріевичъ Чупровъ.

Завѣдывающій дѣлопроизводствомъ, секретарь городской думы.

ТОРГОВАЯ ДЕПУТАЦІЯ.

Депутаты:

Мѣщане: Николай Васильевичъ Болталовъ.

Петръ Ивановичъ Распопинъ.

Николай Дмитріевичъ Андреевъ.

УЪЗДНОЕ КАЗНАЧЕЙСТВО.

Уѣздный казначей, надв. сов. Казиміръ Яковлевичъ Ганъ.

Бухгалтеръ, губ. секр. Иванъ Николаевичъ Соловскій.

Письмоводитель, губ. секр. Евлампій Владиміровичъ Митавскій (и. д.).

ПОЧТОВАЯ КОНТОРА.

Почтмейстеръ, тит. сов. Алексѣй Евстифеевичъ Евстифеевъ.

Пріемщикъ, Владиміръ Павловичъ Ситниковъ.

УЪЗДНОЕ ЗЕМСКОЕ СОБРАНІЕ.

Предсѣдатель, уѣздный предводитель дворянства.

Гласные:

Александръ Алексѣевичъ Карповъ.

Василій Васильевичъ Голенищевъ-Кутузовъ.

Петръ Николаевичъ Языковъ.

Иванъ Николаевичъ Чуриковъ.

Николай Григорьевичъ Ратмоновъ.

Николай Семеновичъ Корвинъ-Круковскій.

Василій Ивановичъ Голенищевъ-Кутузовъ.

Николай Дмитріевичъ Скворцевъ.

Николай Петровичъ Тулубьевъ.

Никандръ Петровичъ Перепечинъ.

Григорій Арсентьевичъ Лавровъ.
Александръ Николаевичъ Языковъ.
Сергѣй Семеновичъ Корвинъ Круковский.
Петръ Петровичъ Тулубьевъ.
Священникъ Алексѣй Левинскій.
Федоръ Федоровичъ Абаконовъ.
Петръ Николаевичъ Абаконовъ.
Иванъ Ивановичъ Харинскій.
Прокофій Федуловъ.
Иванъ Федоровъ.

УЪЗДНАЯ ЗЕМСКАЯ УПРАВА.

Предсѣдатель, губ. секр. Иванъ Николаевичъ Чириковъ.

Члены:

Имѣщ. Петръ Николаевичъ Абаконовъ.
Крестьянинъ Иванъ Федоровъ.

ГОРОДСКАЯ ЗЕМСКАЯ БОЛЬНИЦА.

Городовой врачъ, кол. сов. Платонъ Андреевичъ Ламберти.
Смотритель больницы, колл. секр. Юрій Антоновичъ За-
ясникъ.

Фельдшеръ, Иванъ Васильевъ.
Земскій фельдшеръ, Александръ Осиповъ Глазеръ.

УЧИЛИЩНЫЙ СОВѢТЪ.

Предсѣдатель, надв. сов. Николай Алексѣевичъ Кутузовъ.

Члены:

Колл. сов. Василій Васильевичъ Голенищевъ-Кутузовъ.
Подпор. Александръ Алексѣевичъ Карповъ.
Штатный смотритель училищъ.

УЪЗДНОЕ УЧИЛИЩЕ.

Штатный смотритель, Андрей Владиміровичъ Бароновъ,
востоящій въ X классъ.
Законоучитель, священн. Иванъ Васильевичъ Знаменскій.

Учители:

Исторіи и географіи, губ. секр. Александръ Константиновичъ Соловьевъ.

Русскаго языка, губ. секр. Константинъ Дмитриевичъ Сретекскій.

Арифметики, геометріи и черченія, Андрей Ѳедоровичъ Бунаковъ.

Чистописанія и рисованія, губ. секр. Василій Ивановичъ Печкаревъ (и. д.).

ПРИХОДСКОЕ УЧИЛИЩЕ.

Законоучитель, свящ. Василій Алексѣевичъ Лебедевъ.

Учители:

Губ. секр. Василій Ивановичъ Печкаревъ.

Свящ. Іоаннъ Григорьевичъ Беллавинъ.

Дѣвица Александра Петровна Телеховская.

СЪѢЗДЪ МИРОВЫХЪ СУДЕЙ.

Предсѣдатель съезда, мировой судья 3-го участка, подпор. Николай Григорьевичъ Ратмановъ.

Непремѣнный членъ, мировой судья 1-го участка, подпор. Александръ Алексѣевичъ Карповъ.

Мировой судья 2 участка, ст. сов. Николай Дмитриевичъ Скворцовъ.

Почетные мировые судьи:

Колл. сов. Василій Васильевичъ Голенищевъ-Кутузовъ.

Полк. Василій Ивановичъ Голенищевъ-Кутузовъ.

Банит. Петръ Николаевичъ Языковъ.

Полк. Ѳедоръ Аркадьевичъ Немидовъ.

Гвардіи корнетъ Александръ Осиповичъ Поджіо.

Подпор. Петръ Петровичъ Тулубьевъ.

Потом. поч. гражд. Александръ Алексѣевичъ Побойнинъ.

Надв. сов. Григорій Николаевичъ Сеславинъ.

Кап. Александръ Николаевичъ Языковъ.

Губ. секр. Иванъ Николаевичъ Чириковъ.

Секретарь съезда, тит. сов. Александръ Павловичъ Яковъ.

Судебные пристава:

Колл. асс. Иванъ Николаевичъ Соловскій.
Колл. рег. Николай Владиміровичъ Тихій.

УЪЗДНЫЙ ЗЕМЛЕМЪРЪ,

Губ. секр. Александръ Павловичъ *Дадиминъ*.

УЪЗДНЫЙ ВРАЧЪ,

(Вакансія).

ВОЕНСКІЙ УЪЗДНЫЙ НАЧАЛЬНИКЪ,

Капит. Ардалионъ Назаровичъ *Дьяковъ*.

НАСТОЯТЕЛЬ МОНАСТЫРЯ,

Торопецкаго Троицкаго Небина, игумень *Евгеній* (и д.).

БЛАГОЧИННЫЕ:

Градскій благочинный, протоіерей Павелъ Петровичъ *Жемчужинъ*.

Торопецкаго уѣзда:

Священники Матвѣй Петровичъ *Холмскій*.
Василій Алексѣевичъ *Безсеребренниковъ*.
Георгій Ивановичъ *Любимовъ*.
Степанъ Ивановичъ *Воскресенскій*.
Семень Андреевичъ *Богоявленскій*.

УЪЗДНОЕ ДУХОВНОЕ УЧИЛИЩЕ.

Смотритель, надв. сов. Андрей Яковлевичъ *Протопоповъ*
(онъ же преподаватель катихизиса).

Помощникъ его, губ. секр. Александръ Степановичъ *Жадрицкій* (онъ же преподаватель священной исторіи).

Учители:

Русскаго языка съ церковно-славянскимъ, Иванъ Алексѣевичъ *Модестовъ*.

Греческаго языка, Константинъ Сергѣевичъ *Сырогновъ*.

Латинскаго языка, Федоръ Александровичъ Кляревскій и Александръ Федоровичъ Архангельскій.

Арифметики и географіи, кол. секр. Михаилъ Васильевичъ Владимірскій.

Чистописанія, свящ. Федоръ Васильевичъ Адмираловъ.

Пѣнія, свящ. Василій Матвѣевичъ Алмазовъ.

СМОТРИТЕЛЬ ПОЧТОВОЙ СТАНЦИИ,

Межуевской, Іосифъ Валентьевичъ Марковскій.

ВОЛОСТНЫЕ СТАРШИНЫ.

1-го участка:

*Прилуцкой волости, Николай Егоровъ.
Встеселовской, — Григорій Григорьевъ.
Сиверстской, — Трофимъ Мининъ.
Платиченской, — Алексѣй Степановъ.
Ломовской, — Михаилъ Прокофьевъ.
Клинской, — Иванъ Дмитріевъ.
Бараницко-Озерицкой, — Сергѣй Максимовъ.*

2-го участка:

*Старинской волости, Яковъ Евдокимовъ.
Бѣнецкой, — Иванъ Федоровъ.
Всхоновской, — Александръ Ларионовъ.
Хворостьевской, — Порфирій Никифоровъ.
Понизовской, — Александръ Емельяновъ.
Турской, — Алексѣй Михайловъ.
Туровской, — Максимъ Андреевъ.
Неворожской, — Филиппъ Михайловъ.
Поженской, — Василій Петровъ.*

Х О Л М Ъ.

Уѣздный предводитель дворянства, флота лейтен. Петръ Николаевичъ Калитинъ.

ДВОРЯНСКАЯ ОПЕКА.

Предсѣдатель, уѣздный предводитель дворянства.

Засѣдатели:

Тит. сов. Константинъ Ивановичъ Подчекаевъ.

Колл. рег. Германъ Лавровичъ Боровскій.

Письмоводитель, Петръ Павловичъ Шеляпинъ (и. д.).

Посредникъ по полюбовному спеціальному размежеванію земель, уѣздный предводитель дворянства.

УѢЗДНОЕ ПО ВОИНСКОЙ ПОВИННОСТИ ПРИСУТСТВІЕ.

Предсѣдатель, уѣздный предводитель дворянства.

Постоянные члены:

Предсѣдатель уѣздной земской управы.

Уѣздный исправникъ.

Уѣздный воинскій начальникъ.

Временные члены по назначенію:

Военный медикъ.

Гражданскій медикъ.

Военный приѣмщикъ.

Одинъ изъ гласныхъ жителей участка, избираемый уѣзднымъ земскимъ собраніемъ.

ТЮРЕМНОЕ ОТДѢЛЕНІЕ.

Предсѣдатель, уѣздный предводитель дворянства.

Директоры:

Уѣздный исправникъ.

Пот. поч. гражд. Иванъ Михайловичъ Бобарыкинъ.

Купцы: Федоръ Андреевичъ *Корольковъ*.
Колл. рег. Сергѣй Осиповичъ *Грошниковъ*.
Иванъ Ларионовичъ *Клячкинъ*.

Члены:

Колл. сов. Леонардъ Феддеевичъ *Цивинскій*.
Свящ. Гавріилъ Васильевичъ *Бѣллавинъ*.
Городской голова.
Письмоводитель, Иванъ Михайловичъ *Синяковъ*.
Смотритель тюремнаго замка, губ. секр. Андрей Бал-
вичъ *Шевелевъ*.

УЪЗДНОЕ ПОПЕЧИТЕЛЬСТВО ДЪТСКАГО КУШАЛЕВ- СКАГО ПРИЮТА.

Предсѣдатель, уѣздный предводитель дворянства.

Дѣйствительные члены:

Уѣздный исправникъ (онъ же и. д. Директора).
Городской голова.
Попечительница приюта.
Колл. сов. Леонидъ Федоровичъ *Цивинскій*.
Свящ. Гавріилъ Васильевичъ *Бѣллавинъ* (онъ же законоу-
читель).

ДЪТСКІЙ ПРИЮТЪ.

Попечительница, жена пот. поч. гражд. Татьяна Дмитриев-
на *Бобарыкина*.

Почетный старшина, пот. поч. гражд. Иванъ Михайловичъ
Бобарыкинъ.

Смотрительница, Александра Федоровна *Печерская*.

УЪЗДНОЕ ПОЛИЦЕЙСКОЕ УПРАВЛЕНІЕ.

Уѣздный исправникъ, надв. сов. Николай Елладіевичъ *Ка-
лужкинъ*.

Помощникъ его, (вкансія).

Дворянскій засѣдатель, штаб.-капит. Дмитрій Петровичъ
Коптевъ.

Сельскіе засѣдатели: Федоръ *Карповъ*.

Арсеній *Силинъ*.

Секретарь, колл. рег. Аркадій Константиновичъ *Войткевичъ*.

Становые пристава:

1-го стана, колл. секр. Иванъ Карловичъ *Андржеевскій*.

2-го—штаб.-кап. Семень Осиповичъ *Чуири*.

3-го—губ. секр. Владимиръ Александровичъ *Головачевъ*.

Полицейскій надзиратель,

Губ. секр. Федоръ Александровичъ *Травинъ*.

ГОРОДСКАЯ ДУМА.

Предсѣдатель городской голова, 2-й гильдіи купецъ Петръ Матвѣевичъ Томилинъ.

Гласные:

Николай Ивановичъ *Павловъ*.

Степанъ Николаевичъ *Захаровъ*.

Григорій Акимовичъ *Томилинъ*.

Федоръ Игнатьевичъ *Томилинъ*.

Александръ Николаевичъ *Красильниковъ*.

Иванъ Ларионовичъ *Кляпинъ*.

Никифоръ Терентьевичъ *Горскій*.

Иванъ Андреевичъ *Томилинъ*.

Иванъ Степановичъ *Микляевъ*.

Николай Никитичъ *Кошкинъ*.

Дмитрій Васильевичъ *Захаровъ*.

Алексѣй Васильевичъ *Почуевъ*.

Александръ Петровичъ *Дьяконовъ*.

Василій Ивановичъ *Павловъ* 1-й.

Еѳимъ Ивановичъ *Павловъ*.

Алексѣй Михайловичъ *Красильниковъ*.

Василій Алексѣевичъ *Павловскій*.

Алексѣй Михѣевичъ *Красильниковъ*.

Александръ Ивановичъ *Захаровъ*.

Федоръ Васильевичъ *Захаровъ*.

Василій Ивановичъ *Павловъ* 2-й.

Илья Степановичъ *Кукинъ*.

Дмитрій Ивановичъ *Кукинъ*.

Иванъ Еѳимовичъ *Захаровъ*.

Иванъ Петровичъ *Томилинъ*.

Иванъ Петровичъ *Кукинъ*.

Михаилъ Семеновичъ *Дьяконовъ*.

Семень Васильевичъ *Примакинъ*.

Василій Константиновичъ Харинскій.
Егоръ Матвѣевичъ Захаровъ.
Петръ Савельевичъ Челпановъ.
Иванъ Семеновичъ Дьяконовъ.
Андрей Ивановичъ Дьяконовъ.
Степанъ Ильичъ Захаровъ.
Егоръ Федотьевичъ Кукинъ.
Секретарь, гласный, Николай Никитичъ Кошкинъ.

ГОРОДСКАЯ УПРАВА.

Предсѣдатель, городекой голова.

Члены:

Купецъ Степанъ Ильичъ Захаровъ (онъ же замѣститель
городскаго головы).
Мѣщ. Дмитрій Ивановичъ Кукинъ.
Секретарь, Александръ Семеновичъ Ореховъ.

СИРОТСКІЙ СУДЪ.

Предсѣдатель, городской голова.

Члены:

2 гил. куп. сыновья: Василій Ивановичъ Кляминъ.
Андрей Ивановичъ Томлинъ.
Мѣщане: Егоръ Евдокимовичъ Кляминъ.
Федоръ Васильевичъ Захаровъ.
Завѣдывающій дѣлопроизводствомъ, Сергѣй Семеновичъ
Ореховъ.

ТОРГОВАЯ ДЕПУТАЦІЯ.

Депутаты:

Купцы: Федоръ Антоновичъ Захаровъ,
Павелъ Лукичъ Кособрюховъ.
Мѣщане: Петръ Ивановичъ Захаровъ.
Григорій Ивановичъ Ореховъ.
Николай Ивановичъ Захаровъ.

ГОРОДСКОЙ ОБЩЕСТВЕННЫЙ БАНКЪ.

Директоръ, купецъ Никифоръ Терентьевичъ Горскій.

Кандидатъ директора, купеч. сынъ Григорій Михайловичъ Красильниковъ.

Товарищъ директора, купеч. сынъ Александръ Николаевичъ Красильниковъ.

И. д. Товарища директора и кандидатъ, купеч. сынъ Василій Ивановичъ Кляпинъ.

Кандидатъ товарища директора, купеч. сынъ Александръ Петровичъ Дьяконовъ.

Бухгалтеръ, Николай Никитичъ Кошкинъ.

УЪЗДНОЕ КАЗНАЧЕЙСТВО.

Уъздный казначей, над. сов. Юліанъ Михайловичъ Марченко.

Бухгалтеръ, Даніилъ Людвиговичъ Шелайковскій.

Шисьмоводитель, (вакансія).

УЪЗДНАЯ ПОЧТОВАЯ КОНТОРА.

Почтмейстеръ, колл. рег. Андрей Андреевичъ Черновскій.

Пріемщикъ, Александръ Даниловичъ Червяковъ.

УЪЗДНОЕ ЗЕМСКОЕ СОБРАНІЕ.

Предсѣдатель, уъздный предводитель дворянства.

Гласные:

Нилъ Александровичъ Аплечеевъ.

Князь Михаилъ Константиновичъ Шаховской.

Николай Яковлевичъ Полибинъ.

Александръ Сергѣевичъ Зеленой.

Николай Емельяновичъ Куропаткинъ.

Дмитрій Евграфовичъ Мяковъ.

Владиміръ Александровичъ Красноленскій.

Анатолій Егоровичъ Чуриковъ.

Анатолій Ивановичъ Постуховскій.

Валеріанъ Сергѣевичъ Объядовъ.

Баронъ Дмитрій Ѳедоровичъ Корфъ.

Дмитрій Мираксовичъ Нащокинъ.

Ѳедоръ Андреевичъ Корольковъ.

Иванъ Степановичъ Микляевъ.

Иванъ Илларионовичъ Кляпинъ.

Никифоръ Терентьевичъ Горскій.

Сергѣй Михайловичъ Калитинъ.

Владиміръ Васильевичъ Арбузовъ.

Дмитрій Семеновъ.

Лука Терентьевъ.

Миронъ Карповъ.

Тимоей Томинъ.

Антонъ Сидоровъ.

Членъ вѣдомства государственныхъ имуществъ Александръ Гавриловичъ Покровский 2-й.

УѢЗДНАЯ ЗЕМСКАЯ УПРАВА.

Предсѣдатель, капит. Николай Емельяновичъ Куропаткинъ.

Члены: колл. рег. Анатолій Ивановичъ Постуховскій.

Дворяникъ Валеріанъ Сергѣевичъ Объядовъ.

Секретарь, колл. рег. Егоръ Васильевичъ Кауровъ.

ГОРОДСКАЯ ЗЕМСКАЯ БОЛЬНИЦА.

Городовой врачъ, колл. сов. Леонардъ Фаддѣевичъ Цывинскій.

Смотритель, колл. секр. Дмитрій Михайловичъ Агашковъ.

Фельдшера: Александръ Тимошеевичъ Громовъ.

Иванъ Семеновичъ Богдановъ.

Лекарскіе ученики: Михаилъ Ивановичъ Шеляпинъ.

Иванъ Петровичъ Южкамъ.

УѢЗДНЫЙ УЧИЛИЩНЫЙ СОВѢТЪ.

Предсѣдатель, уѣздный предводитель дворянства.

Члены:

Николай Емельяновичъ Куропаткинъ.

Князь Михаилъ Константиновичъ Шаховской.

Свящ. Гавріилъ Васильевичъ Бѣллавинъ.

Уѣздный исправникъ.

Городской голова.

Штатный смотритель училищъ.

УѢЗДНОЕ УЧИЛИЩЕ.

Почетный смотритель, колл. секр. Иванъ Ивановичъ Курганниковъ.

Штатный смотритель, колл. асс. Александръ Васильевичъ Гейдельбергъ.

Законоучитель, свящ. Гавріилъ Васильевичъ Бѣллавинъ.

Учители:

Арифметики и геометрии, колл. асс. Михаилъ Елисеѣвичъ Никитинъ.

Русскаго языка, Николай Александровичъ Румянцевъ.

Исторіи и географіи, губ. секр. Яковъ Ильичъ Піоро.

Рисованія, черченія и чистописанія, (вакансія).

ГОРОДСКОЕ НИКОЛАЕВСКОЕ ПРИХОДСК. УЧИЛИЩЕ.

Законоучитель, свящ. Иванъ Михайловичъ Соловскій.

Учитель, состоящій въ XIV классъ Алексѣй Егоровичъ Ермаковъ.

Петръ Степановичъ Захаровъ (и. д.).

Попечители училища, мѣщ.: Василій Ивановичъ Павловъ.

Алексѣй Васильевичъ Почуевъ.

ГОРОДСКОЕ ВОСКРЕСЕНСКОЕ ПРИХОДСКОЕ УЧИЛИЩЕ.

Законоучитель, свящ. Николай Ивановичъ Меліоровъ.

Учитель, Павелъ Александровичъ Орловъ.

Попечитель, куп. Александръ Петровичъ Дьяконовъ.

СЪѢЗДЪ МИРОВЫХЪ СУДЕЙ.

Предсѣдатель, почетный мировой судья, флота лейт. Петръ Николаевичъ Камитинъ.

Непреѣмлемый членъ, мировой Судья 1-го участка, подпор. Николай Павловичъ Лунинъ.

Участковые мировые судьи:

2-го участка, штаб.-рот. Николай Яковлевичъ Полибинъ.

3-го участка, флота лейт. Александръ Сергѣевичъ Зеленой.

4-го участка, колл. секр. Владиміръ Александровичъ Красноленскій.

Почетные мировые судьи:

Шт. ротм. князь Михаилъ Константиновичъ Шаховской.

Тайн. сов. Федоръ Петровичъ Карниловъ.

Колл. сов. Василій Васильевичъ Голенщевъ-Кутузовъ.

Полков. Василій Ивановичъ Голенщевъ-Кутузовъ.

Генер.-маіоръ Александръ Николаевичъ *Муравьевъ*.
Пот. поч. гражд. Михайлъ Васильевичъ *Бобарыкинъ*.
Купецъ Иванъ Степановичъ *Микляевъ*.
Надв. сов. Альфонсъ Семеновичъ *Яминъ*.
Д. стат. сов. Авениръ Ѳедоровичъ *Веревкинъ*.
Надв. сов. баронъ Дмитрій Ѳедоровичъ *Корфъ*.
Капит. Николай Емельяновичъ *Куропаткинъ*.
Секретарь, Дмитрій Евграфовичъ *Мялковъ*.
Судебный приставъ, колл. рег. Иванъ Петровичъ *Бергъ*.

УЪЗДНЫЙ ЗЕМЛЕМЪРЪ.

Колл. асе. Іосифъ Яковлевичъ *Турковскій*.

УЪЗДНЫЙ ВРАЧЪ.

(Вакансія).

УЪЗДНЫЙ ВОИНСКІЙ ПАЧАЛЬНИКЪ,

Маіоръ Александръ Александровичъ *Гернетъ*.

БЛАГОЧИННЫЕ.

Градскій свящ. Гавріиль Васильевичъ *Бъллавинъ*.

Холмскаго уѣзда:

Священники: Николай Яковлевичъ *Лучанскій*.

Василій Васильевичъ *Аземикій*.

Інноцентій Матѳіевичъ *Соловьевъ*.

Петръ Михайловичъ *Карзовъ*.

Петръ Петровичъ *Безсребренниковъ*.

СМОТРИТЕЛИ ПОЧТОВЫХЪ СТАНЦІЙ.

Тяполовской, Иванъ Симоновичъ *Симоновъ*.

Грядской, Викторъ Степановичъ *Покровскій*.

ВОЛОСТНЫЕ СТАРШИНЫ:

1-го участка:

Полистовско-Ратчинской волости, Ігнатій *Ееимовъ*.

Цевельской, — Иванъ *Петровъ*.

Спасоклинско-Локонской, — Лаврентій *Евимовъ*.
Николо-Хлавицкой, — Илья *Сергеевъ*.
Троице-Хлавицкой, — Михайлъ *Александровъ*.
Немчиновской, — Василій *Ильинъ*.
Макарово-Темноборской, — Александръ *Ивановъ*.
Троице-Хлавице-Зуевской, — Матвѣй *Аверьяновъ*.
Медовской, — Романъ *Ивановъ*.
Ельно-Ровенской, — Михайлъ *Тимовеевъ*.
Галибице-Немчиновской, — Ларионъ *Максимовъ*.

2-го участка:

Княжесельской, — Ананій *Арефьевъ*.
Захоломско-Столопенской, — Василій *Филипповъ*.
Загорско-Вѣтошинской, — Федотъ *Семеновъ*.
Яхново-Канищевской, — Семень *Петровъ*.
Ратно-Каменской, — Иванъ *Феклистовъ*.
Русаново-Даньковской, — Дементій *Петровъ*.
Лучано-Бросенской, — Александръ *Марковъ*.
Болагово-Наговской, — Матвѣй *Ивановъ*.
Жуково-Торопацкой, — Василій *Филипповъ*.
Тухомицко-Пужакинской, — Яковъ *Павловъ*.



ПОРХОВЪ.

Уѣздный предводитель дворянства, гвард. штаб.-кап. Николай Ивановичъ Миллеръ.

ДВОРЯНСКАЯ ОПЕКА.

Предсѣдатель, уѣздный предводитель дворянства.

Засѣдатели: подпор. Василій Матвѣевичъ Равичъ-Щербо.

Колл. сов. Іосифъ Александровичъ Грудзинскій.

Письмоводитель, колл. секр. Михаилъ Ивановичъ Какуринъ.

Посредникъ по полюбовному специальному размежеванію земель, уѣздный предводитель дворянства.

УѢЗДНОЕ ПО ВОИНСКОЙ ПОВИННОСТИ ПРИСУТСТВІЕ.

Предсѣдатель, уѣздный предводитель дворянства.

Постоянные члены:

Предсѣдатель уѣздной земской управы.

Уѣздный исправникъ.

Уѣздный воинскій начальникъ.

Временные члены по назначенію:

Военный медикъ.

Гражданскій медикъ.

Военный пріемщикъ.

Одинъ изъ гласныхъ жителей участка, избираемый уѣзднымъ земскимъ собраніемъ.

ТЮРЕМНОЕ ОТДѢЛЕНІЕ.

Предсѣдатель, уѣздный предводитель дворянства.

Директоры:

Уѣздный исправникъ.

Тит. сов. Николай Авксентьевичъ Манасеинъ.

Свящ. Евгеній Александровичъ Лебедевъ.

Городской голова.
Купецъ Яковъ Павловичъ Паиковъ (онъ же казначей).
Завѣдывающій дѣлопроизводствомъ, губ. секр. Михаилъ Ворфоломеевичъ Лазаровичъ-Шепелевичъ.
Смотритель тюремнаго замка, Александръ Еремеевичъ Шуваловъ (и. д.).

УЪЗДНОЕ ПОЛИЦЕЙСКОЕ УПРАВЛЕНІЕ.

Уездный исправникъ, колл. совѣт. Александръ Карловичъ Гринцевичъ.

Помощникъ его, колл. асс. Василій Ивановичъ Колобневъ.
Дворянскій застѣдатель, надв. сов. Александръ Васильевичъ Дольскій-Михалкевичъ.

Деютатъ, колл. секр. Михаилъ Ивановичъ Какуринъ.

Сельскіе застѣдатели: Лаврентій Лукинъ.

Василій Кириловъ.

Секретарь, тит. сов. Аѳанасій Алексѣевичъ Троханиловъ.

Становые пристава:

1-го стана, губ. секр. Владиславъ Ивановичъ Гржибовскій.

2-го стана, колл. асс. Александръ Александровичъ Зами-
нскій.

3-го стана, губ. секр. Александръ Алексѣевичъ Энгель-
брехтъ.

Полицейскіе надзиратели:

1-й части, колл. секр. Вильгельмъ Ивановичъ Толвинскій.

2-й части, колл. асс. Арсеній Евладіевичъ Калининъ.

ГОРОДСКАЯ ДУМА.

2-й гильдіи купеческій сынъ, Василій Ивановичъ Карповъ.

Гласные:

Петръ Ивановичъ Ардамацкій.

Николай Андреевичъ Щадринъ.

Михаилъ Платоновичъ Поляковъ.

Тимоей Еѳимовичъ Еѳимовъ.

Андрей Тимоѣевичъ Шелонинъ.

Павелъ Ивановичъ Ардамацкій.

Алексѣй Андреевичъ Щадринъ.
Евгеній Александровичъ Лебедевъ.
Яковъ Павловичъ Пашковъ.
Василій Васильевичъ Шлыковъ.
Василій Ивановичъ Луневъ.
Петръ Петровичъ Быковскій.
Федоръ Павловичъ Павловъ.
Василій Федоровичъ Дробинъ
Кассіанъ Степановичъ Масленниковъ.
Иванъ Ивановичъ Карабановъ.
Василій Ивановичъ Вильдирубе.
Александръ Аванасьевичъ Давыдовъ.
Степанъ Андреевичъ Голубевъ.
Дмитрій Евгеньевичъ Заринъ.
Романъ Максимовичъ Богдановъ.
Иванъ Никифоровичъ Шалонинъ.
Никаноръ Васильевичъ Луневъ.
Александръ Андреевичъ Красноумовъ.
Василій Петровичъ Еровъ.
Андрей Сергѣевичъ Бляевъ.
Иванъ Никифоровичъ Брюхановъ.
Александръ Семеновичъ Ровскій.
Секретарь, Гласн. кол. рег. Павелъ Яковлевичъ Ефремовъ.

ГОРОДСКАЯ УПРАВА.

Предсѣдатель, городской голова.

Члены:

Мѣщанинъ Иванъ Ивановичъ Карабановъ (онъ же замѣститель городского головы).

Купецъ Федоръ Павловичъ Павловъ.

Завѣдывающій дѣлопроизводствомъ, секретарь городской думы.

Бухгалтеръ, Петръ Ивановичъ Харитоновъ.

СИРОТСКІЙ СУДЪ.

Предсѣдатель, купецъ Кассіанъ Степановичъ Масленниковъ.

Членъ надв. сов. Антонъ Ивановичъ Филиповичъ.

Кандидатъ члена, мѣщ. Михаилъ Васильевичъ Поляковъ.

Завѣдывающій дѣлопроизводствомъ, секретарь городской думы.

ТОРГОВАЯ ДЕПУТАЦІЯ.

Депутатъ, мѣщанинъ Семенъ Петровичъ *Куликовскій*.

ОБЩЕСТВЕННЫЙ БАНКЪ ЖУКОВА.

Директоръ, купецъ Кассіанъ Степановичъ *Маслениковъ*.

Товарищи директора, купцы: Васплій Ѳедоровичъ *Дробинъ*.

Никаноръ Васильевичъ *Луневъ*.

Кандидатъ директора, мѣщ. Иванъ Ивановичъ *Корабановъ*.

Кандидатъ товарищей директора, купецъ Алексѣй Андреевичъ *Щадринъ*.

Бухгалтеръ, мѣщ. Александръ Михайловичъ *Гуйтовъ*.

УЪЗДНОЕ КАЗНАЧЕЙСТВО.

Уъздный казначей, губ. секр. Иванъ Еоеимовичъ *Бернадцкій* (и. д.).

Бухгалтеръ, Николай Дмитриевичъ *Арановъ* (и. д.).

Помощники бухгалтера (вакансія).

Михаилъ Ивановичъ *Лошаковъ*.

Письмоводитель, Арсеній Михайловичъ *Козловскій*.

ПОЧТОВАЯ КОНТОРА.

Почтмейстеръ, колл. асс. Иванъ Николаевичъ *Боголюбовъ*.

Помощникъ его, Василій Петровичъ *Баховъ*.

УЪЗДНОЕ ЗЕМСКОЕ СОБРАНІЕ.

Предсѣдатель, уъздный предводитель дворянства.

Гласные:

Николай Константиновичъ *Крекшинъ*.

Дмитрій Евгениевичъ *Заринъ*.

Александръ Николаевичъ *Волковъ*.

Николай Степановичъ *Волковъ*.

Петръ Петровичъ *Балавенскій*.

Иванъ Ивановичъ *Усовъ*.

Константинъ Павловичъ *Зиновьевъ*.

Александръ Евгениевичъ *Заринъ*.

Михаилъ Евграфовичъ *Ладыженскій*.

Николай Николаевичъ *Аничковъ*.

Леонидъ Карповичъ *Вальцовъ*.
Николай Модестовичъ *Карамышевъ*.
Николай Густавовичъ *Регенкамфъ*.
Юсифъ Антоновичъ *Родзевичъ*.
Александръ Андреевичъ *Черемновъ*.
Николай Олимпіевичъ *Селивановъ*.
Сергѣй Ивановичъ *Лавровъ*.
Владиміръ Александровичъ *Стемковскій*.
Василій Матвѣевичъ *Равичъ-Щербо*.
Иванъ Егоровичъ *Свѣтозаровъ*.
Евгеній Александровичъ *Окуневъ*.
Мстиславъ Олимпіевичъ *Селивановъ*.
Николай Ильичъ *Мочалинъ*.
Николай Петровичъ *Могилатовъ*.
Кассіанъ Степановичъ *Масленниковъ*.
Александръ Карловичъ *Шульцъ*.
Антонъ Ивановичъ *Филиповичъ*.
Федоръ Михайловичъ *Никифоровскій*.
Михаилъ Уваровичъ *Абросимовъ*.
Михаилъ Платоновичъ *Поляковъ*.
Иванъ Платоновичъ *Толбукинъ*.
Дмитрій Васильевичъ *Сергѣевскій*.
Священникъ Іоаннъ *Востоковъ*.
Иванъ *Емельяновъ*.
Николай *Филиповъ*.
Василій *Аванасьевъ*.
Федоръ *Захаровъ*.
Архипъ *Михайловъ*.
Ееимъ *Ивановъ*.
Федоръ *Тимоеевъ*.
Степанъ *Кирилловъ*.
Павелъ Васильевичъ *Котовъ*.
Иларіонъ *Филиповъ*.
Степанъ *Федоровъ*.
Михаилъ *Дмитріевъ*.
Василій *Николаевъ*.
Василій *Матвѣевъ*.
Павелъ *Петровъ*.

УЪЗДНАЯ ЗЕМСКАЯ УПРАВА.

Предсѣдатель, поруч. Дмитрій Евгеньевичъ *Заринъ*.

Члены:

Губ. секр. Иванъ Ивановичъ *Усовъ*.

Колл. рег. Николай Густавовичъ *Резенкамфъ*.
Секретарь и бухгалтеръ, тит. сов. Федоръ Михайловичъ
Никифоровскій.

УЪЗДНЫЙ УЧИЛИЩНЫЙ СОВѢТЪ.

Предсѣдатель, уѣздный предводитель дворянства.

Члены:

Священникъ Евгеній Александровичъ *Лебедевъ*.
Уѣздный исправникъ.
Штатный смотритель училищъ.
Отъ земства, отстав. подполк. Владиміръ Александровичъ
Стемниковскій.
Отъ города, 2-й гил. купецъ Кассіанъ Степановичъ *Мас-*
ленниковъ.

ГОРОДСКАЯ ЗЕМСКАЯ БОЛЬНИЦА.

Городовой врачъ, кол. сов. Александръ Карловичъ *Шульцъ*.
Смотритель, Семень Николаевичъ *Ковалевскій*.

УЪЗДНОЕ УЧИЛИЩЕ.

Почетный смотритель, колл. асс. Александръ Николае-
вичъ *Волковъ*.
Штатный смотритель, колл. ассес. Гавріиль Гаврило-
вичъ *Поповъ*.
Законоучитель, священ. Евгеній Александровичъ *Лебедевъ*.

Учители:

Русскаго языка, Александръ *Алехтеевъ*.
Арифметики и геометріи, состоящій въ XII классъ Алек-
сандръ Васильевичъ *Колибринъ*.
Исторіи и географіи, колл. секр. Иванъ Никифоровичъ
Иконниковъ.
Чистописанія, рисованія и черченія, губ. сек. Блементій
Никифоровичъ *Кислинскій*.

ПРИХОДСКОЕ УЧИЛИЩЕ.

Законоучитель, священ. Іоаннъ Тимоѳеевичъ *Кустовъ*.

Учители:

Александръ Александровичъ *Полистовскій*.

ЖЕНСКАЯ ПРОГИМНАЗІЯ.

Попечительный совѣтъ.

Предсѣдатель совѣта, Дмитрій Евгеніевичъ *Заринъ*.

Члены:

Начальница прогимназіи, княжна Еватерина Николаевна *Шаховская*.

Гавріилъ Гавріиловичъ *Поповъ*.

Свящ. Евгеній Александровичъ *Лебедевъ*.

Купцы: Михаилъ Платоновичъ *Поляковъ*.

Александръ Андреевичъ *Шелонинъ*.

Кассіанъ Степановичъ *Масленниковъ*.

Василій Ѳедоровичъ *Дробинъ*.

Личный составъ прогимназіи.

Преподаватели и преподавательницы:

Закона Божія, свящ. Евгеній Александровичъ *Лебедевъ*.

Исторіи и географіи, Гавріилъ Гавріиловичъ *Поповъ*.

Русскаго языка, Александръ *Алексѣевъ*.

Ариѳметики, Александръ Васильевичъ *Колибринъ*.

Приготовительнаго класса и нѣмецкаго языка, жена колл. рег. Надежда Ивановна *Корвецкая*.

СЪѢЗДЪ МИРОВЫХЪ СУДЕЙ.

Предсѣдатель, мировой судья 5 участка, колл. асс. Михаилъ Евграфовичъ *Ладыженскій*.

Непремѣнный членъ, мировой судья 1 участка, поручикъ Петръ Сергѣевичъ *Медведевъ*.

Участковые мировые судьи:

2-го участка, подпол. Владиміръ Александровичъ *Стемпковскій*.

3-го участка, кап.-лейт. Мстиславъ Олимпіевичъ *Селивановъ*.
4-го участка, Александръ Николаевичъ *Екимовъ*.

Почетные мировые судьи:

Отст. полков. Александръ Евгениевичъ *Заринъ*.
Штаб.-кап., князь Николай Александровичъ *Кольцовъ-Мо-
сальскій*.

Поруч. Леонидъ Карповичъ *Вальцевъ*.
Маіоръ Николай Ѳедоровичъ *Тутолминъ*.
Штаб.-кап. Петръ Петровичъ *Балавенскій*.
Колл. асс. Александръ Николаевичъ *Волковъ*.
Штаб.-кап. Александръ Андреевичъ *Черемновъ*.
Штаб.-кап. Николай Ивановичъ *Миллеръ*.
Корнетъ Сергій Ивановичъ *Лавровъ*.
Купецъ Михаилъ Платоновичъ *Поляковъ*.

Судебные пристава:

Губ. секр. Всеволодъ Яковлевичъ *Бараусовъ*.
Дворянинъ Иванъ Ивановичъ *Какуринъ*.
Колл. рег. Валеріанъ Прокофьевичъ *Кулашевичъ*.
Секретарь, тит. сов. Алексѣй Егоровичъ *Кухаревъ*.

УЪЗДНЫЙ ЗЕМЛЕМЪРЪ,

Надв. сов. Петръ Ивановичъ *Калашниковъ*.

УЪЗДНЫЙ ВРАЧЪ,

(Вывансія).

ЗЕМСКІЕ ВРАЧИ.

Надв. сов. Лука Антоновичъ *Пушкаревъ*.
Миронъ Мироновичъ *Симановичъ*.
Семень Васильевичъ *Деноткинъ*.
Борисъ Анисимовичъ *Фраткинъ*.
Лекарскіе помощники: кол. рег. Ѳедоръ Антоновичъ *Кенферъ*.
Колл. рег. Андрей Ивановичъ *Дегтевъ*.

УЪЗДНЫЙ ВОИНСКІЙ НАЧАЛЬНИКЪ,

Подполк. Николай Ивановичъ *Клузенъ*.

НАСТОЯТЕЛЬ МОНАСТЫРЯ.

Свято-Благовѣщенской Никандровской пустыни Архимандритъ *Серафимъ*.

БЛАГОЧИННЫЕ:

Градскій священникъ Евгений Александровичъ *Лебедевъ*.

Норховскаго уѣзда:

Священники: Иоаннъ Иоанновичъ *Алексѣевъ*
Василій Дмитриевичъ *Соколовъ*.
Иоаннъ Тимоѣевичъ *Дружининъ*.
Иванъ Ивановичъ *Карзовъ*.
Иоаннъ Алексѣевичъ *Востоковъ*.
Николай Петровичъ *Дубровскій*.

УѢЗДНОЕ ДУХОВНОЕ УЧИЛИЩЕ.

Смотритель и учитель Закона Божія, протоіерей Дмитрій Ѳедоровичъ *Верещанинъ*.

Помощникъ его и учитель священной исторіи, Алексѣй Васильевичъ *Смирновъ*.

Русскаго языка съ церковно-славянскимъ, Василій Яковлевичъ *Бѣльскій*.

Греческаго языка, надв. совѣтн. Иванъ Александровичъ *Смирновъ*.

Латинскаго языка, Василій Ивановичъ *Меньшиховъ* и Василій Андреевичъ *Хонскій*.

Арифметики и географіи, Василій Алексѣевичъ *Доманскій*.

Чистописанія, Алексѣй Ивановичъ *Успенскій*.

Церковнаго пѣнія, свящ. Иоаннъ Тимоѣевичъ *Кустовъ*.

СМОТРИТЕЛИ ПОЧТОВЫХЪ СТАНЦІЙ.

Сорокинской, — Алексѣй Павловичъ *Сунуровъ*.

Боровичской, — Станиславъ Егоровичъ *Шнаковскій*.

ВОЛОСТНЫЕ СТАРШИНЫ.

1-го участка:

Горской волости, Дмитрій Дементьевъ.

Ручьевской, — Нестеръ Анастасьевъ.

Богородицкой, — Николай Филипповъ.
Дубровенской, — Михайла Осиповъ.
Дубенской, — Михайла Трофимовъ.
Требешницкой, — Василий Григорьевъ
Ясенской, — Андрей Ильинъ.
Максаковоборской, — Яковъ Ивановъ.
Горомудинсквй, — Еонмъ Ивановъ.
Вышегородской, — Федоръ Захаровъ.

2-го участка:

Опокской волости, Федоръ Тимофеевъ.
Березовской, — Дмитрій Кузьминъ
Горюшкинской, — Никита Ивановъ.
Запольской, — Николай Прокофьевъ.
Рельбицкой, — Андрей Дмитриевъ.
Березской, — Карпъ Семеновъ.
Ретенской, — Филиппъ Яковлевъ.
Дновской, — Кононъ Ананьевъ.
Егольской, — Петръ Исаковъ.
Кривухинской, — Тимофеей Карповъ.
Куровской, — Федоръ Васильевъ.

3-го участка.

Межницкой волости, Петръ Федоровъ.
Бѣльской, — Михаилъ Дмитриевъ.
Гласковской, — Степанъ Федоровъ.
Лихачевской, — Василий Николаевъ.
Хохловской, — Сила Федоровъ.
Шушеловской, — Фроль Никифоровъ.
Городовицкой, — Семенъ Федоровъ.
Пажеревицкой, — Иванъ Антоновъ.
Сорокинской, — Алексѣй Павловъ.

БЕЗЪУЪЗДНЫЙ ГОРОДЪ ПЕЧЕРЫ,

УПРОЩЕННОЕ ОБЩЕСТВЕННОЕ УПРАВЛЕНИЕ.

Староста, 2-й гил. купеч. сынъ Павелъ Степановичъ Куликовъ.

СИРОТСКИЙ СУДЪ.

Предсѣдатель, городской староста.

Члены:

*2-й гил. куп.: Алексѣй Ивановичъ Плотниковъ.
Иванъ Николаевичъ Плешковъ.*

ТОРГОВАЯ ДЕПУТАЦІЯ.

Торговую депутацію составляютъ: староста и члены сиротскаго суда.

КВАРТИРНАЯ КОММИСИЯ.

Депутатъ, 2-й гил. куп. Михаилъ Григорьевичъ Костинъ.



АЛЕКСАНДРОВСКИЙ ПОСАДЪ.

УПРОЩЕННОЕ ОБЩЕСТВЕННОЕ УПРАВЛЕНИЕ.

Староста, 2-й гил. куп. Андріанъ Ивановичъ Ситниковъ.

СИРОТСКИЙ СУДЪ.

Члены:

*Купцы: Ануфрій Григорьевичъ Григорьевъ.
Иванъ Евсѣевичъ Бахеревъ.*

ТОРГОВАЯ ДЕПУТАЦІЯ.

Депутаты:

Крестьяне: Петръ Ивановъ *Кавринъ*.

Гаврила Григорьевъ *Хромовъ*.

Иванъ Васильевъ *Лякинъ*.

Полицейскій надзиратель Александровскаго посада, тит. сов. Семень Викторовичъ Зимницкій.



ПОСАДЪ СОЛЬЦЫ.

Полицейскій приставъ, колл. асс. Александръ Егоровичъ Затеplinскій.

Помощникъ его, колл. рег. Левъ Александровичъ Фонъ-Левенъ.

ПОСАДСКАЯ ДУМА.

Предсѣдатель, посадскій голова 1-й гил. купеч. сынъ Дементій Павловичъ Боговскій.

Гласные:

Яковъ Ѳедоровичъ *Ванюковъ*.

Иванъ Ивановичъ *Попковъ*.

Александръ Ѳедоровичъ *Калашниковъ*.

Исай Анфинагеновичъ *Багровъ*.

Александръ Ивановичъ *Калашниковъ*.

Поликарпъ Васильевичъ *Красиковъ*.

Ѳедоръ Алексѣевичъ *Ульяшинъ*.

Петръ Ивановичъ *Королевъ*.

Иванъ Михайловичъ *Смирновъ*.

Иванъ Алексѣевичъ *Ульяшинъ*.

Константинъ Михайловичъ *Созоновъ*.

Михаилъ Дмитріевичъ *Гурьяновъ*.

Дмитрій Родіоновичъ *Багровъ*.

Андрей Семеновичъ *Хасулинъ*.

Егоръ Ивановичъ *Молевъ*.
Петръ Ивановичъ *Красиковъ*.
Григорій Ивановичъ *Хрычевъ*.
Дмитрій Ѳедоровичъ *Лукинъ*.
Яковъ Гавриловичъ *Новиковъ*.
Филиппъ Васильевичъ *Пановъ*.
Ѳедоръ Васильевичъ *Шиловъ*.
Юсифъ Ивановичъ *Карвецкій*.
Яковъ Яковлевичъ *Пановъ*.
Василій Петровичъ *Темкинъ*.
Василій Миничъ *Котовъ*.
Иванъ Ильичъ *Карташевъ*.
Иванъ Кузьмичъ *Шевелевъ*.
Иванъ Зеновьевичъ *Темкинъ*.
Иванъ Васильевичъ *Носыревъ*,
Секретарь думы, гласный Александръ Ивановичъ *Лебедевъ*.

ПОСАДСКАЯ УПРАВА.

Предсѣдатель, городской голова.

Члены:

Мѣщ. Ѳедоръ Васильевичъ *Шиловъ* (онъ же замѣститель посадскаго головы).

Купецъ Константинъ Михайловичъ *Созоновъ*.

Секретарь, секретарь посадской думы.

СИРОТСКІЙ СУДЪ.

Предсѣдатель, посадскій голова.

Членъ, гласный куп. сынъ Петръ Ивановичъ *Былевъ*.

Старосты: купеческій мѣщанинъ Григорій Семеновичъ *Воробьевъ*.

Мѣщанскій, мѣщанинъ Яковъ Яковлевичъ *Пановъ*.

Завѣдывающій дѣлопроизводствомъ, секретарь городской думы.

ТОРГОВАЯ ДЕПУТАЦІЯ.

Депутаты:

Купцы: Савелій Ивановичъ *Шевелевъ*.

Дмитрій Дмитриевичъ *Замаринъ*.

Ѳедоръ Алексѣевичъ *Лебедевъ*.

ПОЧТОВАЯ КОНТОРА.

*Почтмейстеръ, кол. рег. Николай Дмитриевичъ Никольскій.
Пріемщикъ, Іосифъ Егоровичъ Петровъ.*

ПРИХОДСКОЕ УЧИЛИЩЕ.

Законоучитель, священникъ Николай Федоровичъ Опочкій.

Учители:

*Старшій, колл. рег. Павелъ Петровичъ Соловьевъ.
Младшій, Василій Егоровичъ Балашевъ.
Посадскій врачъ, Борисъ Анисимовичъ Фрадклинъ.*



ПРИГОРОДЪ КРАСНЫЙ.

УПРОЩЕННОЕ ОБЩЕСТВЕННОЕ УПРАВЛЕНІЕ.

Староста, мѣщан. Александръ Степановичъ Ярославцевъ.



УЪЗДНЫЯ ПО КРЕСТЬЯНСКИМЪ ДЪЛАМЪ ПРИСУТ- СТВІЯ.

Псковское:

Предсѣдатель, уѣздный предводитель дворянства.

Непремѣнный членъ, отст. поруч. Владиміръ Владиміровичъ Назимовъ.

Уѣздный исправникъ.

Предсѣдатель уѣздной земской управы.

Островское:

Предсѣдатель, уѣздный предводитель дворянства.

Непремѣнный членъ, дворянинъ Николай Павловичъ Фонъ-деръ-Ропъ.

Уѣздный исправникъ.

Предсѣдатель уѣздной земской управы.

Опочецкое:

Предсѣдатель, уѣздный предводитель дворянства.

Непремѣнный членъ, тит. сов. Георгій Владиміровичъ баронъ Розенъ.

Уѣздный исправникъ.

Предсѣдатель уѣздной земской управы.

Новоржевское:

Предсѣдатель, уѣздный предводитель дворянства.

Непремѣнный членъ, отст. штаб.-ротм. Матвій Корнильевичъ Бороздинъ.

Уѣздный исправникъ.

Предсѣдатель уѣздной земской управы.

Великолукское:

Предсѣдатель, уѣздный предводитель дворянства.

Непремѣнный членъ, отст. штаб.-ротм. Дмитрій Измаиловичъ Кастюринъ.

Уѣздный исправникъ.

Предсѣдатель уѣздной земской управы.

Торопецкое:

Предсѣдатель, уѣздный предводитель дворянства.

Непремѣнный членъ, тит. сов. Алексѣй Ивановичъ *Богдановичъ*.

Уѣздный исправникъ.

Предсѣдатель уѣздной земской управы.

Холмское:

Предсѣдатель, уѣздный предводитель дворянства.

Непремѣнный членъ, дворянинъ Анатолій Егоровичъ *Чириковъ*.

Уѣздный исправникъ.

Предсѣдатель уѣздной земской управы.

Порховское:

Предсѣдатель, уѣздный предводитель дворянства.

Непремѣнный членъ, отст. подпор. Леонидъ Карповичъ *Вальцевъ*.

Уѣздный исправникъ.

Предсѣдатель уѣздной земской управы.



УѢЗДНЫЯ КОММИСИИ ОСОБАГО О ЗЕМСКИХЪ ПОВИННОСТЯХЪ ПРИСУТСТВІЯ.

(Вовсѣхъ уѣздныхъ городахъ губерніи кромѣ Пскова).

Предсѣдатель, уѣздный исправникъ.

Члены:

Членъ уѣздной земской управы, по назначенію.

Членъ отъ военнаго вѣдомства.

Городской голова.



АЛФАВИТНЫЙ УКАЗАТЕЛЬ.

		Стр.			Стр.
А.					
Абакановъ, П. Н.	. . .	93,	95	Андреевъ, Н. Д.	. . . 94
Абакановъ, Ф. Ф.	. . .	93,	95	Андреевъ, П. П.	. . . 28
Абакшинъ, Ф. И.	. . .		69	Андреевъ, С.	. . . 64
Абариновъ, П. А.	. . .		78	Андржеевскій, И. К.	. . . 101
Абросимовъ, М. У.	. . .		113	Андріановскій, П. И.	. . . 49
Абрютинъ, А. С.	. . .		88	Анисимовъ, А. П.	. . . 24
Абрютинъ, В. Я.	. . .		37	Анисимовъ, И.	. . . 73
Аверьяновъ, М.	. . .		107	Аничковъ, Н. В.	. . . 80
Агаповъ, М. Н.	. . .		38	Аничковъ, Н. Н.	. . . 9, 112
Агарковъ, А. Р.	. . .	25,	26	Аничковъ, П. Н.	. . . , 86
Агашковъ, Д. М.	. . .		104	Ансіо, Н. И.	. . . 22
Агнія, игуменья.	. . .		46	Антоновъ, А. И.	. . . 17
Адмираловъ, Ф. В.	. . .		98	Антоновъ, И.	. . . 118
Азарьевъ, В. Н.	. . .		18	Антоновъ, М. М.	. . . 43, 44
Азелицкій, В. В.	. . .		106	Антоновъ, П. А.	13, 16, 29
Акимовъ, Т.	. . .		90	Антопольскій, О. И.	. . . 34
Авуловъ, И. Н.	. . .		92	Аплечеевъ, Н. А.	. . . 22, 103
Александровичъ, Н. С.	. . .		24	Аполинскій, И. И.	. . . 3
Александровскій, Д. Е.	. . .		72	Арановъ, Н. Д.	. . . 112
Александровъ, А. А.	16,	29		Арбузовъ, В. В.	. . . 103
Александровъ, М. А.	69,	71		Ардамацкій, П. И.	. . . 110
Александровъ, М.	. . .		107	Ареховъ, П. И.	. . . 93
Алексій, архиман.	. . .	7,	31	Арефьевъ, А.	. . . 107
Алексѣевъ, А.	. . .	114,	115	Аристовъ, Д. А.	. . . 38, 40
Алексѣевъ, А. А.	. . .		59	Архангельскій, А. Ф.	. . . 98
Алексѣевъ, В. М.	. . .	8,	33	Архиновъ, В. Г.	. . . 10
		83,	88	Арцышевскій, В. И.	. . . 19
Алексѣевъ, Г. А.	. . .		90	Асташевъ, В. И.	. . . 43
Алексѣевъ, Г. И.	. . .		89	Ауновскій, В. А.	. . . 7, 15
Алексѣевъ, Г. Г.	. . .		117	Ахмыловъ, П. Д.	. . . 66
Алексѣевъ, К.	. . .		78	Аѳанасьевъ, А. А.	. . . 28
Алексѣевъ, П.	41,	81,	90	Аѳанасьевъ, В.	. . . 113
Алмазовъ, В. М.	. . .		98	Аѳанасьевъ, В. М.	. . . 53
Альбовъ, К. М.	13,	32,	47	Аѳанасьевъ, В. А.	. . . 59
Ананьевъ, К.	. . .		118	Аѳанасьевъ, И. А.	58, 63
Андерсонъ, В. К.	. . .		57	Аѳанасьевъ, И. Я.	. . . 63
Андерсонъ, Ф. М.	. . .		41	Аѳанасьевъ, Н.	. . . 117
Андреевъ, В. Л.	. . .		25	Б.	
Андреевъ, М.	. . .		98	Бабашинскій, В. О.	. . . 84

Бабинъ, Г. П.	23	Березскій, І. С.	6, 14, 16
Бабкинъ, Ф. Л.	56		30, 31, 46
Багемиль, К. К.	10	Березскій, М. И.	30
Багровъ, Д. Р.	120	Березскій, П. К.	46, 51
Багровъ, И. А.	120	Бернацкій, И. Е.	112
Баженовъ, В. И.	61	Бернацкій, Л. А.	62
Байншиковъ, С. Ѳ.	34	Бибиновъ, Г. Г.	88
Балавенскій, П. П.	112, 116	Благовѣщенскій, В. И.	15
Балагинъ, М. Ѳ.	38, 41	Блажевичъ, С. С.	63
Бадашевъ, В. Е.	122	Бломериусъ, Г. А.	40
Балтуновичъ, Ф. К.	6, 14	Блюмъ, И. Н.	28
	16, 29, 32	Блюмъ, С. А.	2, 52, 53
Банинъ, И. Н.	84		55
Банинъ, М. Н.	11, 56	Бобарыкина, Т. Д.	100
Банковскій, Н. А.	90	Бобарыкинъ, И. М.	9, 19
Банковскій, Н. Н.	47		99, 100
Банчукъ, С. Л.	28	Бобарыкинъ, М. В.	106
Бараусовъ, В. Я.	116	Богданова, О. Н.	71
Барзовъ, М. Ѳ.	38, 40	Богдановъ, А. Б.	40
Барбановъ, Г. И.	68	Богдановичъ, А. И.	124
Барковъ, И. В.	76	Богдановичъ, И. Д.	26
Бароновъ, А. В.	95	Богдановичъ, Г. Н.	89
Барышниковъ, И. Ѳ.	67	Богдановъ, А. В.	80
Барышниковъ, Ѳ. П.	67, 68	Богдановъ, Е.	90
Басовъ, Н. А.	27	Богдановъ, Е. Д.	23
Бауманъ, Л. К.	56	Богдановъ, И. С.	104
Бауэръ, Ѳ. Е.	5, 6	Богдановъ, Р. М.	111
Бахеревъ, И. Е.	119	Боговскій, Д. П.	120
Баховъ, В. П.	112	Боголѣповъ, А. П.	28
Башмаковъ, М. И.	72	Боголюбовъ, И. Н.	120
Безбородовъ, А. П.	2	Богоявленскій, С. А.	97
Безносковъ, Н. Н.	93	Богоявленскій, С. Ѳ.	16, 42
Безсребренниковъ, В. А.	97		44
Безсребренниковъ, И. В.	30	Богущкій, М. Г.	22
Безсребренниковъ, И. Я.	30, 31	Богушевичъ, П. О.	14, 15
Безсребренниковъ, П. П.	106		20
Беккеръ, Н. Ѳ.	18	Богушевичъ, С. О.	12
Беккеръ, Ѳ. И.	84	Богушевскій, Н. К.	7
Беклешовъ, Н. А.	7, 60	Бодашковъ, Н. И.	25
	61, 62	Боевъ, И. Н.	84
Бенебезель, Ѳ. И.	19	Боженовъ, Д. Н.	85, 86
Берблингеръ, М.	44	Болецкій, Г. А.	27
Бергъ, И. П.	106	Боломутовъ, И. И.	93
Березниковъ, П. П.	77	Болотниковъ, Н. П.	23
Березскій, А. К.	29	Болтадовъ, Н. В.	94
Березскій, В. И.	44	Болычевъ, П. И.	49, 69

Бомейко, П. Д.	47	Бѣляевъ, В. Н.	14,	15	
Бонъ, А. П.	55	Бѣляниновъ, В. В.		93	
Борисовъ, С. Ѳ.	80	Бѣляниновъ, Г. Е.		58	
Боровичъ, А. Д. Р.	28	Бѣляниновъ, П. В.		93	
Боровскій, Г. Д.	99				
Боровскій, Л. А.	54	БѢ.			
Боровскій, О. П.	10	Вагановъ, А. А.	5,	41,	45
Бородулинъ, К. Ѳ.	51	Вагановъ, Н. А.	5,	6,	16
Бороздинъ, А. Н.	77	33, 38, 39, 42, 43, 45,		48	
Бороздинъ, М. К. 8, 77, 79,	123	52, 54, 55,		62	
Брагинъ, П. І.	34	Ваксель, В. Н.	69,	71	
Бочкаревъ, А. Н.	39	Валле-де-Баръ, П. Ѳ.		83	
Бражниковъ, А. И.	6, 11	Вальцевъ, Л. К. 34, 116,		124	
Бражниковъ, В. И.	13	Ванюковъ, Я. Ѳ.	9,	120	
Бредисъ, К. И.	19	Варагушинъ, И. Е.		25	
Бродовскій, А. В.	26	Василевскій, А. С.		22	
Брокъ, А. К.	34	Василевъ, И. И.	6,	17,	39
Брукъ, Р. К.	72	48, 50, 51, 53,		55	
Брюхановъ, И. Н.	111	Васильева, К. И.		45	
Буданцовъ, Н. М.	19	Васильевъ, А.	64,	69,	73
Букатинъ, А. Ѳ.	59	Васильевъ, А. Ѳ.		28	
Булатовъ, Г. А.	84	Васильевъ, В.		69	
Бунаковъ, А. Ѳ.	96	Васильевъ, И.		80	
Бурцевъ, Н. А.	76	Васильевъ, И. И.		93	
Бутвиловскій, Л. М. 18,	21	Васильевъ, И. М.		23	
Быковскій, П. П.	111	Васильевъ, И. С.		77	
Быковъ, И. Г.	58	Васильевъ, К.		47	
Быковъ, И. П.	58	Васильевъ, Л. В.	16,	29	
Былевъ, П. И.	121	Васильевъ, Н.		58	
Быстровъ, В. А.	90	Васильевъ, Н. В.		61	
Быстровъ, М. И.	47	Васильевъ, П. В.		84	
Бѣжаницкій, И. Г.	31	Васильевъ, П.		95	
Бѣлевичъ, А. М.	22	Васильевъ, С.	80,	81	
Бѣлавинъ, Г. В. 9, 100,	104	Васильевъ, Т.		76	
	106	Васильевъ, Ѳ.	80.	118	
Бѣлавинъ, И. И.	90	Васильковскій, К. И.		25	
Бѣлавинъ, И. Г.	96	Васильковъ, Н. С.		9	
Бѣлоусовъ, А. И.	64	Введенскій, И. А.		15	
Бѣльскій, А. П.	46	Векслеръ, В. Н.		19	
Бѣльскій, В. Я.	117	Велейскій, А. В.		30	
Бѣльскій, І. И.	90	Велейскій, А. И.		77	
Бѣлявскій, А. М.	90	Велейскій, И. И.		10	
Бѣляевъ, А. В. 15, 28, 32,	50	Велейскій, М. Ѳ.		10	
Бѣляевъ, А. И.	91, 93	Великопольскій, И. И.		84	
Бѣляевъ, А. С.	111	Великопольскій, Н. Н.		88	
Бѣляевъ, В. І.	32				

Вельць, А.	44	Вохинъ, Н. Н. 6, 33, 41, 45	45
Вельць, Р. X.	38, 39	50, 54	
Вельць, Э. И.	23	Врангель, Ю. К. 10, 48, 50, 52	52
Веревкинъ, А. Ф.	9, 106	54, 55	
Верещагинъ, В. А.	60	Врангель, Л. Л.	63
Верещагинъ, Д. Ф.	117	Вревскій, А. Б. 33, 60, 61	61
Вержбицкая, М. И.	44	Вревскій, Б. А.	7
Вержбовскій, В. К.	10	Вревскій, С. Б.	60, 62
Веригинъ, В. К.	21	Вреденъ, О. Р.	28
Веригинъ, К. Г.	66	Выржиковскій, Л. П. 25, 26	26
Вериго, Г. О.	18	Въжновскій, В. К.	30
Верховскій, В. Ф.	90	Въжновскій, Д. А.	72
Верхоустяинскій, А. Н.	2	Вязмитиновъ, И. Г.	93
Веселовскій, А. И.	26	Вязмитиновъ, П. Н.	93
Викулинъ, Н. Я.	65		
Вилленбергъ, В. Л.	29	Г.	
Вильдгрубе, В. И.	111	Гаазе, О. Ф.	14, 16, 50
Вильчевскій, И. П.	22	Гавзовъ, Ф. П.	15
Вильчевскій, П. П.	71	Гавриловъ, И.	48
Винбергъ, Е. Ф.	5	Гавриловъ, П. Н.	29
Виноградовъ, А. И.	9	Гаврилъ архим.	46
Витошинскій, О. П.	14	Галиновскій, А. М.	17
Вихертъ, Э. Ф.	51	Галицкій, П. Ф.	22
Вишневскій, У. М.	58	Ганзенъ, Р. М.	20
Вишнеревскій, Н. С.	29	Ганъ, И. А.	8, 34, 91
Владимирскій, М. В.	98	Ганъ, К. Я.	94
Власовъ, Ф. К.	18	Гартлингъ, Ю. Ф.	26
Воиновъ, М. М.	51	Гаршнекъ, Ю. А.	41
Войткевичъ, А. Ю.	100	Гейдельбергъ, А. В.	9, 104
Войцеховскій, Б. А.	52	Гейкинъ, Ю. Л.	29
Войцеховскій, Л. И.	25	Гейстъ, А. Ю.	34
Волковъ, А. Н. 112, 114, 116	116	Гельдтъ, Ю. И. 19, 38, 53	53
Волковъ, С. Н.	34	Генке, А. Ф.	17
Волковъ, Н. С.	112	Гентъ, Р. Е.	43
Волнеинъ, М. В.	67	Герасимовичъ, С. В.	40
Вольтеръ, П. А.	28	Гергенцъ, А. И.	39
Вольфъ, Ф. М.	20	Герингъ, Н. И.	75, 78
Вонифатій архим.	49, 72	Германъ, Ю. И.	9
Воробьевъ, В. Я.	80	Гернетъ, А. А.	106
Воробьевъ, Г. С.	121	Гессе, А. А.	38, 56
Воронинъ, С.	84	Гессе, А. Ф.	39, 56
Воскресенскій, М. Е.	72	Гессе, Р. Э. 6, 14, 16, 29	29
Воскресенскій, С. И.	97	32, 44	
Восточковъ, И. А.	117	Гилейнъ-фонъ-Гембицъ, П.	
Востоковъ, Г.	113	К.	9, 45
Вохинъ, А. Н.	45		

Гипсъ, Н. Г.	44
Гиргенсонъ, М. Ю.	49
Гиргенсовъ, О. О. . . 14, 18	
34, 43, 50, 51, 52, 53	
Гиршинъ, А. А.	16
Гиршфельдъ, Н. О.	1, 52
Гитцъ, И. И.	38, 40
Глаголевъ, Н. В.	46
Гладильщиковъ, Е. А.	93
Глазеръ, А. О.	95
Гловинскій, И. О.	18
Глушанинъ, В. Ф.	66
Глушковъ, Е. М.	37
Гнѣдичъ, А. М.	27
Гогейзель, У. К.	51
Голенищевъ-Кутузовъ, В.	
В. 8, 94, 95, 96, 105	
Голенищевъ-Кутузовъ, В.	
И. 94, 96, 105	
Головачевъ, В. А.	101
Головина, С. С.	42
Головинъ, В. И.	49
Головкинъ, Г. I.	29
Голубевъ, С. А.	111
Голубенко, А. С.	10
Голубцовъ, А. С.	2
Голубцовъ, И. В.	77
Голубъ, И. А.	23
Голштейнъ, К. Ф.	23
Гомолицкая, К. А.	48
Гомолицкій, И. И.	28, 51
Горбуновъ, А. П.	84
Горбуновъ, В. П.	33, 86
Горбуновъ, Н. П.	84
Горлановъ, А. П.	67
Горлановъ, В. П.	66
Горлановъ, И. П.	66
Городецкій, П. И.	9
Городискій, В. Ф.	38
Горскій, Н. Т.	101, 102, 103
Горшановъ, В. Н.	59
Готшалкъ, А. А.	46
Гржибовскій, В. М.	110
Гривская, Л. П.	45
Григорьевъ, А. Г.	72, 119
Григорьевъ, В.	118

Григорьевъ, В. П.	23
Григорьевъ, Г.	98
Григорьевъ, И. Г.	88
Григорьевъ, И. Я.	27
Григорьевъ, I. Г. . . . 43, 44	
Григорьевъ, М. 42, 48, 55	
Григорьевъ, М. А.	22
Григорьевъ, Н. Е.	27
Гриневичъ, К. Ф.	3, 38
Гринцевейнъ, А. К.	110
Громовъ, А. Т.	104
Гросманъ, А. В.	20
Гроховскій, Ф. О.	32
Грошниковъ, С. О.	23, 100
Грудзинскій, I. А.	109
Грудининъ, И. Ѳ.	12, 38
Грудининъ, П. Г.	8, 83, 85, 86, 89
Гузынинъ, О. К.	39
Гуйтовъ, А. М.	112
Гуляевъ, Л. М.	25
Гуляевъ, Н. П.	92
Гурьяновъ, М. Д.	120

Д.

Давыдовъ, А. А.	111
Даниловъ, Д. Е.	92
Даниловъ, М.	64
Дараганъ, Д. И.	62
Двинскій, П. I.	47
Дворниковъ, А. Н.	85
Де-Виттъ, А. П.	19
Дегожскій, А. П.	30
Дегтевъ, А. И.	116
Дейзенротъ, В. И.	54
Дейзенротъ, В. Ю.	36
Дейзенротъ, Ю. А.	56
Дельфинъ, Н. Е.	79
Деляновъ, И. Д.	49
Дембинскій, В. Ф.	92
Дементьевъ, Д.	117
Демидовъ, Н. Д.	60, 64
Денисовъ, А. Ѳ.	42
Дерюгинъ, И. Д.	77, 79
Дерюгинъ, М. Д.	43, 49

Детенговъ, А. Ѳ.	71	Елагинъ, И. Н.	8, 88
Дипнеръ, Э. А.	51	Елагинъ, Н. А.	86, 88
Дичмавъ, И. П.	44	Елагинъ, П. П.	9, 33, 77, 78, 79
Длусскій, С. К.	40	Елевичъ, В. В.	87
Дмитріевъ, А.	118	Елисѣевъ, В. С.	3
Дмитріевъ, И.	98	Емельяновъ, А.	98
Дмитріевъ, М.	113, 118	Емельяновъ, И.	113
Дмитріевъ, С. Д.	17	Емельяновъ, И. Л.	29
Доброхотовъ, И. Г.	30	Емельяновъ, Н. И.	62
Добрянскій, Ѳ. И.	89	Еремѣевъ, А. М.	12
Добшинскій, М. Д.	30	Ермаковъ, А. Е.	103
Долговскій, П. М.	31	Ермаковъ, И. Л.	38, 40, 53
Дольскій-Михалкевичъ, А. В.	110	Ермолаевъ, А. К.	28
Доманскій, В. А.	117	Ефремовъ, А. П.	85
Дондуковъ-Корсаковъ, В. М.	71	Ефремовъ, П. Я.	111
Дормидонтовъ, В. Ф.	17	Еѳимовъ, А.	107
Дорнбергъ, Д. А.	10	Еѳимовъ, И.	42, 48, 106
Дороховъ, Я. М.	59	Еѳимовъ, Т. Е.	110
Дорошенко, Ѳ. И.	27	Еѳимовъ, Ф.	80
Доссъ, И. Ѳ.	50	Ж.	
Дробинъ, В. Ѳ.	111, 112, 115	Жадрицкій, А. С.	97
Дружининъ, Г. Т.	117	Жадрицкій, К. И.	2, 5
Дрыгинъ, А. Н.	12, 52	Жданко, И. Ѳ.	43, 44
Дубровскій, Н. П.	117	Жемчужинъ, П. П.	97
Дубченко, Ф. Е.	72	Жолкевичъ, А. О.	18
Духновскій, А. О.	13	З.	
Дьяковъ, А. Н.	97	Забускій, Ю. В.	37
Дьяконовъ, А. И.	102	Загорскій, А. И.	60
Дьяконовъ, А. П.	101, 103, 105	Загорскій, П. Н.	30
Дьяконовъ, И. С.	102	Зажогинъ, М.	84
Дьяконовъ, М. С.	101	Зайцевъ, А. А.	19
Дьячковъ, Д. И.	6	Зайцевъ, А. М.	19
Е.		Зайцевъ, М. И.	13
Евгеній, игумень	97	Зайцевъ, Н. Н.	58
Евгенія, игуменья	46	Заклинскій, А. А.	110
Евдокимовъ, Я.	98	Заленскій, П. П.	60, 91
Евлентьевъ, К. Г.	6, 20	Заленскій, Я. А.	25
Евстиѣевъ, А. Е.	94	Замарянъ, Д. Д.	121
Егоровъ, А. В.	11	Запасникъ, Ю. А.	95
Егоровъ, В. П.	111	Заплатвинъ, П. П.	68
Егоровъ, Н.	98	Заринъ, А. Е.	5, 34, 48, 50
Егоровъ, С.	39		54, 112, 116
Ежиковъ, А. Н.	116		

Заринъ, Д. Е.	9, 34, 111, 112, 113, 115
Засуховскій, М. И.	2, 53, 55
Затеплинскій, А. Е.	120
Затеплинскій, А. С.	23, 33, 77, 78
Затеплинскій, Н. В.	40
Затеплинскій, Я. В.	40, 68
Захаровъ, А. И.	101
Захаровъ, Д. В.	101
Захаровъ, Е. М.	102
Захаровъ, И. Е.	101
Захаровъ, Н. И.	102
Захаровъ, П. И.	102
Захаровъ, П. С.	105
Захаровъ, С. И.	102
Захаровъ, С. Н.	101
Захаровъ, Ѳ.	113, 118
Захаровъ, Ѳ. А.	102
Захаровъ, Ѳ. В.	101, 102
Захвеевъ, А. А.	60, 63
Збросскій, В. Ф.	12, 50
Зеленецкій, П. П.	8
Зеленый, А. С.	8, 103, 105
Зелинская, А. С.	16, 17
Зимницкій, С. В.	40, 120
Зиновьевъ, А.	42
Зиновьевъ, К. П.	112
Знаменскій, А. И.	63
Знаменскій, И. В.	95
Знаменскій, Н. Д.	62
Зоргенорей, Г. И.	39, 51, 52
Зубчаниновъ, И. Е.	28
Зыбинъ, К. А.	86, 88

И.

Иванова, Е. А.	55
Ивановскій, И. Г.	31
Ивановскій, Н. А.	1
Ивановъ, А.	107
Ивановъ, А. А.	77
Ивановъ, А. И.	29
Ивановъ, В.	80
Ивановъ, В. Е.	24
Ивановъ, Г.	73, 87

Ивановъ, Д. И.	6, 41, 42, 44, 51, 53, 54, 55
Ивановъ, Е.	64, 90, 113, 118
Ивановъ, Е. К.	39
Ивановъ, И.	41, 47, 48, 64, 78, 80
Ивановъ, М.	55, 107
Ивановъ, Н.	90, 118
Ивановъ, Н. А.	3, 43, 44, 55
Ивановъ, П.	55
Ивановъ, П. Е.	8, 76
Ивановъ, П. П.	46
Ивановъ, Р.	107
Ивановъ, С. Е.	11
Ивановъ, Т.	42
Ивановъ, Ф.	41, 47
Ивановъ, Я.	68, 72, 118
Ивашевскій, В. И.	37
Ивашиновъ, Д. С.	89
Игнатовичъ, А. С.	22
Игнатовичъ, И. И.	8, 51, 66, 71, 72
Игнатовичъ, С. В.	83
Игнатъевъ, И.	41
Изборскій, С. Е.	58
Измайльскій, Я. А.	27
Измайловъ, П. А.	26
Изъединовъ, В. А.	7, 33, 57, 61, 62
Изъюровъ, Д. Л.	11
Иконниковъ, И. Н.	114
Ильинскій, П. И.	67
Ильинъ, А.	64
Ильинъ, В.	107
Ильинъ, В. И.	60
Ильмениновъ, С. А.	63
Ильменскій, И. А.	13
Имщенецкій, З. В.	10
Инзбергъ, И. И.	66
Исаковъ, П.	118
Исполатовскій, А. В.	66
Исполатовъ, И. Н.	26

К.

Кавринъ, П. И.	120
----------------	-----

Какуринъ, И. В.	59	Кахановъ, М. С.	49, 50, 52
Какуринъ, М. И.	109, 110	Квестъ, О. О.	24
Калашниковъ, А. Ѳ.	120	Квестъ, Ѳ. А.	77
Калашниковъ, А. И.	120	Квицинскій, Г. И. А.	26
Калашниковъ, В. И.	58	Кедровъ, Л. А.	30
Калашниковъ, И. С.	39	Келкевичъ, Г. И.	27
Калашниковъ, Н. П.	58	Кенферъ, Ѳ. А.	116
Калашниковъ, П. И.	116	Кербергъ, Г. Е.	34, 38
Калашниковъ, П. П.	5, 38, 41, 49, 50, 53	Кестнеръ, Ѳ. В.	14, 15, 31
Калашниковъ, С. Ѳ.	58	Кирилловъ, В.	110
Калининъ, А. Е.	110	Кирилловъ, В. К.	79
Калининъ, Н. Е.	100	Кирилловъ, М. П.	79
Калитинъ, П. Н.	8, 34, 99, 105	Кирилловъ, Н. К.	60
Калитинъ, С. М.	34, 103	Кирилловъ, П. А.	28
Кальверъ, Е. Ѳ.	16	Кирилловъ, С.	113
Камескій, П. В.	29	Кирпичниковъ, А. В.	53
Камрадтъ, К. И.	51	Кирпичниковъ, В. А.	12
Капгеръ, А. Х.	5, 7, 45	Кирпичниковъ, Н. В.	38, 39, 42
Карабановъ, И. И.	111	Кирѳевъ, А. Л.	84
Карамышевъ, Н. М.	113	Кислинскій, А. М.	7, 37
Карзовъ, И. И.	93, 117	Кислинскій, К. Н.	114
Карзовъ, П. М.	106	Кладтъ, А. А.	39, 40, 52, 53
Карниловичъ, И. Г.	40, 52	Клебекъ, Н. А.	19
Карниковъ, О. П.	105	Клепацкій, И. С.	66
Карповъ, А.	48	Клинггенбергъ, Е. Р.	22
Карповъ, А. А.	94, 95, 96	Клугенъ, Н. И.	116
Карповъ, В. И.	110	Клюге, В. Е.	17
Карповъ, Г. Ѳ.	8, 33, 66, 68, 69, 70, 71	Кляпинъ, В. И.	102, 103
Карповъ, М.	104	Кляпинъ, И. И.	103
Карповъ, М. И.	58, 59	Кляпинъ, И. Л.	100, 101
Карповъ, Т.	118	Кляревскій, Ѳ. А.	97
Карповъ, Ѳ.	100	Кнохъ, Ю. Х.	50
Картау, Р. А.	12, 38, 53	Князевъ, А. С.	6
Карташевъ, И. И.	121	Князевъ, К. М.	12
Карузинъ, А. П.	76	Князевъ, М. И.	11
Карягинъ, П. Н.	26	Князевъ, М. С.	6, 30, 31
Касперскій, М. Л.	8, 83, 85	Кобѣльскій, Э. И.	24
Кастальскій, Н. Е.	5, 13	Ковалевскій, О. Ф.	3
Кастюринъ, В. П.	33, 69	Ковалевскій, С. П.	114
Кастюринъ, Д. И.	33, 86, 123	Кожевниковъ, А. П.	93
Кастюринъ, Г. П.	86	Кожевниковъ, М. А.	21
Кастюринъ, Ѳ. В.	86, 87, 88	Кожевниковъ, П. А.	92
Касьяндеръ, П. И.	2	Козловскій, А. М.	6, 10, 49, 56, 112
Кауровъ, Е. В.	103	Козловъ, Е. А.	72
		Козлянинова, Е. А.	49

Колендо, И. М.	7, 59, 61	Котовъ, П. В.	113
Колибринъ, А. В.	114, 115	Кохомскій, С. В.	31
Колобневъ, В. И.	110	Кочевницкій, В. М.	85
Кольцовъ-Масальскій, Н. А.	116	Кочевницкій, В. Н.	85
Комаровъ, А. В.	28	Кочевницкій, И. Н.	93
Комаровъ, И. В.	67	Кошкинъ, Н. Н.	101, 102, 103
Кондратьевъ, А.	48	Краевскій, О. М.	12
Кондратьевъ, Г.	48	Красиковъ, П. В.	120
Кондратьевъ, Е. А.	39, 45	Красиковъ, П. П.	121
Кондратьевъ, И. К.	39, 40	Красильниковъ, А. М.	9, 101
Константиновъ, В. И.	39	Красильниковъ, А. Н.	101, 103
Константиновъ, П. М.	75	Красильниковъ, Г. М.	103
Коптевъ, Д. П.	100	Красильниковъ, Н. А.	93
Коптевъ, И. И.	20	Красногородскій, И. И.	89
Корандашевъ, В. Е.	76	Красноленскій, В. А.	9, 103, 105
Корбановскій, С. Ѳ.	26	Красноумовъ, А. А.	111
Корвецкая, Н. И.	115	Красноумовъ, И. А.	89
Корвецкій, Г. И.	121	Крафтъ, И. Б.	19
Корвинъ-Круковскій, А. П.	86	Крекшинъ, Н. К.	112
Корвинъ-Круковскій, Н. П.	88	Крестовскій, И. И.	59
Корвинъ-Круковскій, П. С.	94	Крещенскій, П. Е.	67
Корвинъ-Круковскій, С. С.	95	Крещенскій, Н. Е.	70
Корниловичъ, Н. Б.	12	Крживецъ, А. Р.	59
Коробановъ, И. И.	112	Кржижановскій, Д. А.	87, 89
Коровниковъ, С. Л.	39, 40	Кривецевъ, К. И.	47
Королевъ, П. И.	120	Кругликовъ, А. А.	33, 49, 77
Корольковъ, Ѳ. А.	100, 103		79
Корсаковъ, А. А.	33, 41, 45	Кругликовъ, П. А.	49, 70, 71
Корсакъ, А. К.	75, 78	Крыловъ, А. Н.	29
Корсакъ, И. К.	77, 79	Крыловъ, Н. Н.	72
Коръ, Д. Ѳ.	103, 106	Крыловъ, С. И.	60
Корчакъ-Гречина, Е. Я.	14, 15	Крынинъ, П. Л.	22
	52	Крюковичъ, В. А.	68, 71
Косицкій, И. Т.	87	Крюковичъ, С. А.	10
Косицкій, Л. В.	19	Кудиновъ, А. Х.	80
Косицкій-Бароновъ, А. М.	87	Кудрявцевъ, А. Г.	88
Космодамианскій, М. П.	47	Кудрявцевъ, В. И.	66
Кособрюховъ, П. Л.	102	Кудрявцевъ, В. М.	67
Костинъ, В. Я.	67	Кудрявцевъ, И. И.	66, 71
Кастинъ, М. Г.	119	Кудрявцевъ, И. П.	67, 68
Костинъ, С. С.	69	Кудрявцевъ, Н. А.	9
Костричинъ, В. Г.	61	Кудрявцевъ, Н. П.	1
Котеловъ, Н. П.	14, 16	Кудрявцевъ, П. Я.	66
Котляревскій, И. А.	20	Кудрявцевъ, Я. А.	67, 68
Котляровъ, Ѳ. Ѳ.	11	Кудрявцевъ, Ѳ. С.	66
Котовъ, В. М.	121	Кузнецовъ, В. А.	18, 56

Кузнецовъ, И. С.	85	Лазаревичъ, В. П.	2, 7
Кузнецовъ, Ю. П.	60	Лазаровичъ - Шепелевичъ,	
Кузьминскій, П. И.	80	М. В.	110
Кузьминъ, Д.	118	Лаймингъ, О. Э.	16
Кузьминъ, О.	80	Далетинъ, М. И.	29
Кузьминъ, П.	64	Ламберти, П. А.	8, 51, 91, 95
Кузьминъ, Т.	90	Ламбинъ, Л. П.	1, 4
Кукинъ, А. И.	55	Ламбинъ, Н. П.	6, 14, 16, 50
Кукинъ, Д. И.	101, 102	Лапинскій, А. И.	27
Кукинъ, Е. Э.	102	Лапинъ, П. В.	67
Кукинъ, И. П.	101	Лапоткинъ, И. И.	24
Кукинъ, И. С.	101	Ларионовъ, А.	98
Кукинъ, Н. И.	24	Ларионовъ, И. Л.	38, 41
Куколькинъ, Н. И.	8, 19, 50	Ларионовъ, К. И.	33, 60, 61
	65, 66, 69, 70	Лаубе, Н. И.	71
Кулашевичъ, В. П.	116	Лебедевъ, А. И.	2, 121
Кудешъ, В. П.	26	Лебедевъ, В. А.	96
Куликовскій, С. П.	112	Лебедевъ, Е. А.	109, 111, 114
Куликовъ, П. П.	7, 20, 48		115, 117
Куликовъ, П. С.	119	Лебедевъ, И. В.	3, 51, 52, 55
Кумбергъ, Л.	44	Лебедевъ, Н. В.	40
Купоровъ, В. К.	76	Лебедевъ, Н. И.	79
Курганниковъ, И. И.	104	Лебедевъ, Э. А.	121
Курикъ, Н. Р.	54	Левбергъ, Е. Г.	21
Куропаткинъ, Н. Е.	34, 103	Левенталь, М. Э.	77, 79
	104, 106	Левитскій, В. С.	27, 31
Курочкинъ, К. Я.	18	Левецкій, С. А.	95
Кустовъ, I. Т.	114, 117	Левковецъ, М. Л.	7, 28, 51, 53
Кустовъ, П. Т.	80	Левковецъ, О. Н.	49
Кутузова, А. К.	92	Ливанскій, А. Э.	19
Кутузовъ, Н. А.	8, 91, 92, 95	Ливень, П. И.	49
Кухаревъ, А. Е.	116	Линдгольдъ, Р. М.	28
Кухаревъ, Г. Я.	92	Лисенко, В. М.	1
		Лисицынъ, А. А.	93
		Лисицынъ, П. А.	93
		Литвинскій, Н. П.	47
		Лихардовъ, М. С.	8, 77
Лаврентьевъ, Н. Л.	11	Лобковъ, А. П.	67
Лавриновскій, Н. П.	41, 45	Логиновъ, С. И.	41
Лавровъ, Г. А.	95	Лопаткинъ, И. И.	24
Лавровъ, М. Г.	9, 83, 84, 86	Лосевъ, П. Л.	60
Лавровъ, С. Е.	86	Лоховъ, А. Н.	38, 39
Лавровъ, С. И.	113, 115	Лоховъ, Н. А.	56
Ладинскій, I. С.	7	Лошаковъ, Г. С.	2, 5, 6, 9
Ладыгинъ, А. П.	97	Лошаковъ, М. И.	112
Ладыженскій, Е. С.	9	Луговской, Н. М.	85
Ладыженскій, М. Е.	112, 115		

Лукинъ, Л.	110	Марцынкевичъ, В. О.	29
Лукьяновскій, А. Г.	14	Марченко, А. М.	12, 53
Луневъ, В. И.	111	Марченко, Ю. М.	103
Луневъ, Н. В.	111, 112	Масленниковъ, К. С.	111, 112
Лунинъ, Н. П.	105		113, 114, 115
Лупандинъ, Д. А.	21	Массонъ, Л. Я.	14
Лучаниновъ, Н. М.	11	Матвѣевъ, В.	113
Лучанскій, Н. Я.	106	Маховской, В. Н.	39
Лучкинъ, Д. Ѳ.	121	Машневъ, В. Н.	75, 76
Лызловъ, А. Ѳ.	1	Меглицкій, А. П.	22
Львовъ, Л. А.	77, 79	Медвѣдевъ, П. Г.	115
Лѣсневскій, П. М.	2	Медунецкій, И. И.	71
Любимовъ, Г. И.	97	Меліоровъ, Н. И.	105
Любимовъ, П. И.	65	Мельниковъ, В. А.	20
Любимскій, В. А.	44	Мельниковъ, И. Н.	77
Любомірскаій, А. Ѳ.	13	Мельниковъ, Н. А.	93
Любомірскаій, М. Ѳ.	16, 32, 45	Мельниковъ, Я. П.	39, 40
Лякинъ, И. В.	120	Мельницкая, М. В.	71
Лялинъ, М. И.	84	Меньшиховъ, В. И.	117
Ляпунова, О. И.	71	Меньшиховъ, В. С.	7
М.		Мертъ, И. П.	59
Магнушевскій, В. М.	2	Микляевъ, И. С.	101, 103, 106
Мазуровъ, Н. П.	2, 39	Микулинскій, И. С.	15, 31
Макарій, игуменъ	89	Миллеръ, Н. И.	34, 109, 116
Макаровъ, А. П.	9, 39	Минаевъ, Н.	90
Макаровъ, В. В.	85	Мининъ, М. М.	60
Макаровъ, И. А.	85	Мининъ, Т.	98
Макаровъ, С. И.	28	Митавскій, Е. В.	94
Макаровъ, Я.	87	Митрофановъ, И. М.	10
Макфавеевъ, М. Е.	15	Митрофановъ, П.	73
Максимовъ, З.	73	Михайловъ, А.	55, 98, 113
Максимовъ, И. М.	20	Михайловъ, А. И.	91
Максимовъ, Л.	107	Михайловъ, Д.	92
Максимовъ, С.	98	Михайловъ, Ф.	98
Малаховскій, Ф. И.	77	Михеевъ, А. Ѳ.	61, 64
Малыгинъ, Н. Н.	10	Михельсонъ, А. А.	15, 87
Мамонтовъ, В. М.	18	Могилатовъ, Н. П.	113
Манасеинъ, Н. А.	21, 109	Моделькинъ, Г. М.	40
Манушкинъ, П. В.	18, 75, 76	Можанскій, С. К.	40
Маргевичъ, И. И.	92	Молевъ, Е. И.	121
Марковскій, І. В.	98	Морозовъ, А. И.	13
Марковъ, А.	107	Мочалинъ, Н. И.	113
Мармылевъ, А. И.	22	Муравьевъ, А. Н.	106
Маровскій, Л. А.	50	Муравьевъ, И. П.	8, 22
Мартыновъ, И. И.	62, 78	Мягкова, П. И.	45
		Мягковъ, В. И.	12

Мячковъ, В. Е.	76	Николаевъ, М. Н.	76
Мячковъ, Д. Е.	103, 106	Николаевъ, С.	48
Н.		Николаевъ, С. Н.	10
Назаровъ, А.	90	Николай, арх.	31, 46
Назаровъ, С. И.	14	Никольскій, Н. Д.	122
Назимова, А. А.	49	Никоновъ, Г.	80
Назимовъ, В. В.	123	Ниландеръ, В. Э.	7, 15, 42, 44, 55
Назимовъ, В. П.	83	Ниродъ, М. Е.	62
Назимовъ, Л. В.	21	Новакъ, К. К.	14, 15
Назимовъ, М. А.	5, 33, 39, 41, 43, 48, 49, 50, 51	Новацкій, Ф. С.	29
Назимовъ, П. Л.	18	Новиковъ, И. В.	59
Назыревъ, И. Я.	21	Новиковъ, Я. Г.	121
Нарушевичъ, Я. М.	27, 52	Новиковъ, Э. М.	59
Наумовъ, С.	76	Новогонскій, А. М.	12
Нащокинъ, Д. М.	103	Нольтейнъ, И. Е.	17
Невдачинъ, П. А.	90	Носыревъ, И. В.	121
Невляниновъ, М. И.	78	Нотгафть, П. С.	39
Невляниновъ, Н. И.	88	Нотгафть, С. И.	16, 33, 38, 41, 42, 45, 53, 54
Невляниновъ, П. А.	77	Нѣмцевъ, С. Е.	39
Нейманъ, В. Д.	28	О.	
Нейманъ, И. И.	27	Обросовъ, Г. А.	15, 31, 45, 47
Неклюдовъ, А. М.	33, 60, 62	Обуховъ, Б. П.	52
Неклюдовъ, В. М.	20	Объѣдовъ, В. С.	103, 104
Неклюдовъ, С. М.	60, 62	Овсянниковъ, П. В.	25
Некрасовъ, И. И.	68	Овчинниковъ, В. И.	85
Нелидовъ, Э. А.	96	Овчинниковъ, М. Г.	85
Немировъ, Д. Г.	3	Огаревъ, Э. В.	88
Непенинъ, М. П.	8, 22	Огородникова, О. И.	10
Непенинъ, П. П.	86, 88	Огородниковъ, Н. Э.	10
Никитинъ, В.	78, 80	Озембловскій, Б. О.	2, 5, 6, 40, 51
Никитинъ, М. Е.	105	Окунева, Е. В.	48
Никитинъ, П. А.	65	Окуневъ, Е. А.	9, 34, 113
Никитскій, Н. И.	27	Окуневъ, М. Л.	20, 49
Никифоровскій, К. М.	38	Олендзскій, К. Х.	26
Никифоровскій, Э. М.	113, 114	Опоцкій, А. К.	65, 69, 70, 72
Никифоровъ, И.	47	Опоцкій, Н. Э.	122
Никифоровъ, П.	98	Орлеанскій, П. Я.	47
Никифоровъ, Ф.	118	Орловъ, П. А.	105
Никифоровъ, С.	78, 81	Орѣховъ, А. С.	102
Николаевскій, П. П.	29	Орѣховъ, Г. И.	102
Николаевъ, А. В.	67	Орѣховъ, С. С.	102
Николаевъ, В.	113, 118		
Николаевъ, Д. Н.	61		

Осиповъ, В.	42
Осиповъ, Л.	69
Осиповъ, П.	41
Осиповъ, Я.	90
Островскій, В. А.	51
Островскій, И. В.	17
Островскій, I. А.	24

III.

Павелъ, Епископъ 5, 30, 49	5, 30, 49
Павлова, А. В.	16
Павловскій, В. А.	101
Павловъ, А.	118
Павловъ, В. И.	101, 105
Павловъ, Е. И.	72, 101
Павловъ, Н. И.	101
Павловъ, С. В.	93
Павловъ, Ф.	90
Павловъ, Я.	81, 107
Павловъ, Ѡ. П.	111
Павскій, А. П.	44
Пажъ, I. I.	15, 31
Палкинъ, А. Н.	67
Палладія, игум.	89
Пановъ, Ф. В.	121
Пановъ, Я. Я.	121
Пантелеевъ, Н. Н.	49
Пантелеевъ, Т.	87
Памфиловъ, Я. Я.	23
Панковъ, Ѡ. И.	2
Парфеновъ, И. И.	93
Парфеновъ, И. С.	28
Паршинъ, Н. В.	11
Пастуховскій, В. И.	40
Пахоиовъ, А. А.	5
Пачисенскій, М. Н.	66
Пашковскій, К. О.	22
Пашковъ, Я. П.	110, 111
Пащснко, М. И.	38
Перепечинъ, Н. П.	94
Перовъ, П.	90
Перстинскій, П. П.	18, 48
Петневичъ, А.	53
Петрайтесъ, В. А.	19
Петровская, М. И.	92
Петровскій, Я. Г.	70

Петровъ, А. Н.	5, 21
Петровъ, А. Е.	71
Петровъ, В.	98
Петровъ, Е.	92
Петровъ, Е. П.	67
Петровъ, И.	87, 106
Петровъ, I. Е.	122
Петровъ, М. О.	47, 72
Петровъ, М. Н.	21
Петровъ, П.	87, 113
Петровъ, П. Н.	20
Петровъ, С.	107
Петровъ, Ѡ.	42
Петрусевичъ, А. Е.	18
Печанскій, М. С.	70
Печерская, А. Ѡ.	100
Печкаревъ, В. И.	96
Печковскій, И. М.	29
Пихлау, А. А.	11
Пиоро, Я. И.	105
Пиоульскій, В. Е.	78
Платонъ, архим.	46
Пленъ, И. А.	8, 67, 68
Пленъ, М. А.	71
Пленъ, П. А. 33, 68, 69,	71
Плешковъ, И. Н.	119
Плешковъ, П. М.	41
Плотниковъ, А. И.	119
Плюшкинъ, Ѡ. М.	19
Плющевскій-Плющикъ, А.	
Н.	12, 53
Побойнинъ, А. А. 92, 93,	96
Погоржельскій, М. И.	11
Подашевскій, В. И.	5, 6
Подерня, Н. Е.	22
Поджіо, А. О.	96
Подмошенскій, И. И.	60
Подчекаевъ, А. К.	24
Подчекаевъ, К. И.	99
Покровскій, А. Г.	104
Покровскій, В. С.	106
Покровскій, К. А.	11
Полибинъ, Н. Я.	103, 105
Полистовскій, А. А.	115
Положенскій, А. К. 13, 16, 17,	31, 32, 38, 52

Полѣновъ, М. И.	63	Прохазка, А. А.	14
Поляковъ, М. В.	111	Прудковскій, А. С.	85, 86
Поляковъ, М. П. 110, 113, 115	116	Прутченко, М. Б.	1, 49
		Прутченко, М. Ѳ. 16, 42,	48, 49
Полянскій, Н. П.	12	Пульхеровъ, И. М. 8, 87,	88
Померанцевъ, А. А. 8, 29, 65	67, 68	Пульхеровъ, Л. И.	90
Понкратьевъ, В.	41, 47	Пумпянскій, М. Л.	26
Попковъ, И. И.	120	Пуни, С. С.	19
Поповъ, В. И.	63	Пуцынинъ, Н. Д.	27
Поповъ, Г. В.	114	Путятинъ, Н. Г.	21
Поповъ, Г. Г.	114, 115	Пучковъ, А. М.	26
Поповъ, И. А.	30	Пушкаревъ, Л. А.	51, 116
Поповъ, И. И.	85	Пушкинъ, Г. А.	69
Поповъ, И. П.	57, 58	Пышневъ, Г. А.	88
Поповъ, Н. П.	28	Пушновъ, И. Е.	28
Поповъ, П. Д.	84	Пыхачевъ, П. И.	20
Поппе, Р. Ѳ.	60		
Поппе, Ю. Ѳ.	57	Р.	
Поппе, Ѳ. Ѳ.	11	Равичъ-Щербо, В. М. 109.	113
Порембскій, А. М.	76	Раевская, Е. А.	49
Порозовъ, А. П.	12	Раейскій, Г. Н.	11
Порозовъ, И. И.	69	Раевскій, Н. И. 7, 14, 42,	48
Порозовъ, М. Я.	69		51, 52
Порозовъ, Т. С.	67	Раденковъ, И. С.	72
Поросенковъ, А. Л.	58	Радень, В. Ф.	20, 48, 53
Посисѣевъ, А. Д.	59	Радульскій, А. П.	19
Посисѣевъ, А. П.	59	Разбѣгаевъ, А. Т.	39
Посисѣевъ, П. Д.	58	Разговоровъ, Н. Л.	8, 85
Поскочинъ, К. И. 6, 21, 53		Ранвидъ, А. И.	2
Постуховскій, А. И. 103, 104		Распопинъ, П. И.	94
Потылицынъ, Н. И.	85	Распоповъ, В. А.	88
Потылицынъ, П. И. 85, 86		Ратмановъ, Н. Г.	94, 96
Почуевъ, А. В.	101, 105	Ратьковскій, А. Ф.	80
Пошиваловъ, А. Ѳ.	85	Раухъ, К. А.	34, 50, 54
Пошиваловъ, П. Ѳ.	39, 41	Ревкевичъ, В. К.	27
Пржиленскій, А. В.	79	Регенкамцъ, Н. Г.	113, 114
Примакинъ, С. В.	101	Ределинъ, К. И.	14
Приселковъ, Д. А.	7, 31	Рейманъ, М. И.	46, 51
Прокофьевъ, Г.	41, 47	Реймеръ, В. В.	56
Прокофьевъ, Е. Р.	58	Рехенмахеръ, О. И.	23
Прокофьевъ, И. П.	34	Ровскій, А. С.	111
Прокофьевъ, М.	98	Родеушъ, М. Б.	63
Прокофьевъ, Н.	118	Родзевичъ, В. А.	62
Протасевичъ, Г.-Е. X.	27	Родзевичъ, Г. А.	113
Протопоповъ, А. Я.	97		

Родишевскій, П. В.	22
Рожанскій, П. О.	15, 29
Рождественскій, И. М.	47
Рожновскій, Г. И.	71
Розановъ, Я.	90
Розановъ, Я. М.	8, 70, 72
Розенбергъ, К. Д.	41
Розенъ, Г. В.	9, 33, 60, 68, 69, 123
Розиновъ, И. И.	87
Рокотовъ, А. Н.	77
Рокотовъ, Н. Н.	8, 75, 78, 79
Романовскій, А. В.	1
Росляковъ, Н. А.	21, 58
Ростовскій, А. М.	44
Ростовцевъ, Н. Я.	33, 41, 43, 45
Ротманъ, С. С.	80
Рудановскій, Л. А.	24
Рудинъ, В. А.	91, 92, 93
Румянцевъ, И. В.	62
Румянцевъ, Н. А.	105
Румянцевъ, П. В.	61
Рунцлеръ, Г. О.	54
Рунцлеръ, Р. Г.	24
Рыбаковъ, П. Г.	59
Рыжковъ, Н. А.	85

С.

Саблуковъ, Н. М.	11
Савельевъ, А. Г.	7
Савельевъ, В.	90
Савельевъ, Г.	72
Савельевъ, И. М.	25
Савельевъ, М.	41
Савицкій, В. А.	89
Савицкій, Г. А.	85
Савицкій, М. А.	84
Савицкій, Н. М.	27
Саврасовъ, Н. И.	8, 33, 86
Саковичъ, И. Ф.	86
Сарафановъ, Г. С.	53
Сафьянщиковъ, В. Я.	38
Сачневъ, П. П.	93
Сбойлевъ, А. С.	85

Свистуновъ Х.	13
Свѣтловъ, Г. И.	70
Свѣтозаровъ, И. Е.	113
Селивановъ, М. О.	113, 116
Селивановъ, Н. О.	113
Селюгинъ, А. В.	67
Селюгинъ, А. И.	67
Семевскій, А. И.	33, 49, 86, 87, 89
Семевскій, М. И.	49
Семендяевъ, А. А.	66, 67, 68, 69
Семенова, М. Н.	70
Семеновъ, А. С.	53, 55
Семеновъ, А. Я.	68, 69, 71
Семеновъ, В.	72, 90
Семеновъ, Д.	104
Семеновъ, Е.	69
Семеновъ, К.	118
Семеновъ, М.	78, 81
Семеновъ, Я.	73
Семеновъ, О.	107
Сенаторскій, А. В.	29, 43
Серафимъ, архим.	117
Сергѣевскій, Д. В.	9, 113
Сергѣевъ, А.	78
Сергѣевъ, В.	92
Сергѣевъ, И.	69, 106
Сергѣевъ, П. Г.	79
Сердобинъ, М. Н.	62
Серебренниковъ, Г. А.	88
Серебренниковъ, О. А.	38, 54
Серебряковъ, А. Я.	25
Серединъ, И. А.	77
Сеславинъ, Г. Н.	96
Сигорицкій, И. Г.	29
Сидоровъ, А.	104
Сикорскій, И. Я.	15
Силинъ, А.	64, 100
Силинъ, И. И.	22, 85
Силинъ, П. М.	9, 22
Симановичъ, М. М.	116
Симанскій, Н. В.	58, 60, 62
Симанскій, П. В.	33, 57, 62
Симаповъ, А. С.	60
Симоновъ, И. С.	106

Синайскій, С. И.	89	Соловьевъ, В. А.	85
Синяковъ, И. М.	100	Соловьевъ, И. М.	106
Сятниковъ, А. И.	119	Соловьевъ, П. П.	122
Сятниковъ, В. П.	94	Соломинъ, А. К.	2, 5, 40
Скворцовъ, А. В.	20	Соломинъ, П. К.	11
Скворцовъ, Н. Д.	94, 96	Сондоевскій, Г. I.	75
Скляръ, И. Я.	7, 15, 43	Сорокинъ, И. А.	39
Скоропостижный, И. С.	66	Спитцъ, А. И.	21
Скотскій, С. С.	58	Спѣшневъ, Н. А.	62
Слупскій, Ф. Л.	31	Срѣтенскій, К. Д.	96
Смиречанскій, В. Д.	6, 32	Ставиская, З. Д.	16, 50
Смирновъ, А. В.	117	Станковскій, В. И.	54
Смирновъ, А. Т.	38	Стекольниковъ, П. С.	39, 44
Смирновъ, И. А.	117	Стемпковскій, В. А.	34, 113, 114
Смирновъ, И. И.	12		115
Смирновъ, И. М.	120	Степановъ, А.	98
Смирновъ, М. Е.	38	Степановъ, В.	90
Смирновъ, М. О.	47	Степановъ, П. А.	45, 52
Смирновъ, П. И.	63	Степановъ, С.	58
Смирновъ, С. И.	3	Степановъ, Я. А.	28
Смиттъ, А. О.	21	Стефановичъ, М. К.	14
Смолинскій, А. Е.	1	Стежновскій, П. М.	12, 38, 41
Смоловикъ, Л. О.	23		45
Смоляхинъ, И. П.	66	Стокальскій, Е. В.	18
Смоляхинъ, П. И.	21	Столбушинскій, Н. И.	51, 63
Сивтковъ, Г. С.	88	Столывго, А. Г.	46
Соврасовъ, Н. И.	88	Столъгяне, Р. В.	45
Созоновъ, К. М.	120, 121	Стопневичъ, Д. I.	31
Соколова, В. О.	16, 17	Ступинъ, В. Н.	26
Соколовскій, А. А.	39	Стыпулковскій, И. Л.	26
Соколовскій, П. И.	67	Субботинъ, Н. Г.	84
Соколовъ, В. Г.	37	Сударушкинъ, И. П.	62
Соколовъ, В. Д.	116	Судовщикова, О. И.	70
Соколовъ, М. А.	2	Судоплатовъ, И. П.	58
Соколовъ, Н. И.	7, 15	Сулиговскій, Г. Ц.	27
Соколовъ, М. К.	8	Сунгуровъ, А. П.	117
Соколовъ, П. М.	28	Сутгоеть, Э. Р.	12, 38, 43, 53
Сокольскій, В. З.	68		54
Соловскій, А. Н.	79	Сухоцкій, Ф. П.	51
Соловскій, В. Н.	30, 32	Сушковъ, Я. Н.	91
Соловскій, Е. О.	12	Суцевскій, С. А.	66
Соловскій, И. И.	76	Сырожновъ, Е. С.	97
Соловскій, И. Н.	94, 97		
Соловскій, И. М.	105		
Соловскій, Н. Н.	85		
Соловьевъ, А. К.	96		
		Т.	
		Тальбергъ, О. К.	11
		Тарасовъ, Г. И.	14, 15, 43, 60

Тарасовъ, И.	48	Трофимовъ, М.	117
Татариновъ, Н. А.	77	Троханиловъ, А. А.	110
Татариновъ, Н. Е.	58	Трояновскій, К. И.	86
Татарскій, З. А.	21	Трусовъ, В. К.	58, 59
Таубе, Э. М.	51	Трусовъ, Н. В.	68
Текочкій, П. С.	6, 9	Тубенталь, П. К.	40
Телецневъ, В. А.	66	Тубенталь, С. П.	42
Телеховская, А. П.	96	Тудубьевъ, Н. П.	94
Телеховскій, П. П.	93	Тудубьевъ, Н. Т.	86, 87
Телякевскій, Л. К.	2	Тудубьевъ, П. П.	95, 96
Темкинъ, В. П.	121	Тумашевъ, Е. С.	93
Темкинъ, И. З.	121	Турковскій, Г. Я.	106
Терентьевъ, Л.	104	Турчинъ, М. А.	25, 58
Тереховъ, Т. И.	11	Тутолминъ, П. А.	38
Тильгинъ, Н. И.	14, 15, 16	Тутолминъ, Н. Т.	116
Тимофьевъ, А. Е.	10	Тырковъ, Т. А.	10
Тимофьевъ, А. Н.	59, 60	Тыртовъ, М. Т.	88
Тимофьевъ, А. П.	86, 88	Тыртовъ, Т. Т.	22, 86
Тимофьевъ, Е.	55, 80	Тыгуновъ, И. А.	59
Тимофьевъ, И.	41		
Тимофьевъ, М.	107	У.	
Тимофьевъ, Т.	113, 118	Уберскій, Д. И.	72
Тихій, Н. В.	97	Уваровъ, графъ А. С.	5
Тихомировъ, В. В.	86	Уверскій, А. И.	10
Тишецкій, О. И.	7	Угриновичъ, Г. С.	23
Толбуринъ, И. П.	113	Ульрихъ, Ф. Ф.	51
Толвинскій, В. И.	110	Ульяшихинъ, И. А.	120
Толочко, И. У.	27	Ульяшихинъ, Т. А.	120
Толочко, П. У.	27	Урвинъ, Д. Д.	1, 3, 19
Толстоуховъ, С. С.	85	Урвинъ, П. Д.	24
Толстойтовъ, И. Т.	10	Урусовъ, кн. А. П.	49
Томановскій, Н. А.	38	Усовъ, И. И.	112, 113
Томилинь, Г. А.	101	Успенскій, А. И.	117
Томилинь, И. А.	101	Утретскій, А. В.	46
Томилинь, И. П.	101	Ушаковъ, А. Л.	28
Томилинь, Т. И.	171		
Травинъ, П. П.	8, 71	Ф.	
Травинъ, Т. А.	101	Фалтъ, А. Е.	46, 50
Талпъ, Ю. К.	50	Фанъ-дербъ-Флитъ, Н. Т.	7, 41
Трифоновъ, А. В.	12		45
Трифоновъ, Г.	42	Федуловъ, В.	41
Троицкій, В. П.	12	Федуловъ, И.	95
Троицкій, И. Д.	2	Федянинъ, Н. В.	40
Троицкій, Т. И.	2	Феклистовъ, И.	107
Тропинъ, М. Г.	21		
Трофимовъ, К. Г.	60		

Фесюковъ, С. А.	12	Харинскій, М. М.	29
Филатовъ, М.	41	Харитоновъ, Е. X.	60
Филимоновъ, П. И.	33, 77, 78	Харитоновъ, Н. М.	59
Филиповичъ, А. И.	111, 113	Харитоновъ, П. И.	111
Филиповичъ, А. О.	26	Харловъ, I. Я.	62, 63
Филиповичъ, В. В.	60	Хихулинь, А. С.	120
Филиповъ, В.	107	Хвалынский, I. В.	72
Филиповъ, П.	86, 90, 113	Хвалынский, М. И.	67
Филиповъ, А. Г.	43, 74	Хвоинскій, В. А.	117
Филиповъ, М. О.	78	Хвоинскій, С.	41
Филиповъ, Н.	113	Хвощинскій, В. П.	66
Философовъ, В. Д.	79	Хвощинскій, В. С.	67
Фокенъ, О. О.	93	Хвощинскій, Д. П.	66
Флоринскій, А. О.	17	Хиловскій, Е. А.	38, 41
Флоринскій, I. Н.	61	Хмѣлинскій, В. Н.	16, 41, 43
Флоринскій, П. Е.	40		44, 52, 53, 55
Фонъ-дербъ-Белленъ, Л. А.	57	Хмѣлинскій, С. Н.	52
Фонъ-Будбергъ, А. В.	6, 25	Холмскій, Г. П.	63
Фонъ-Витте, Г. К.	77, 78	Холмскій, М. П.	97
Фонъ-дербъ-Паленъ, А. В.	18	Хомницъ, А. А.	20
Фонъ-дербъ-Ропъ, Н. П.	62, 123	Хотимскій, А. О.	61
Фонъ-Заменъ, Е. Ф.	23	Хромовъ, Г. Г.	120
Фонъ-Зекъ, П. И.	24	Хребтовъ, М. А.	3
Фонъ-Левенъ, Л. А.	120	Хрычевъ, Г. И.	121
Фонъ-Люде, В. О.	89		
Фонъ-Симолинъ, В. О.	89	Ц.	
Фонъ-Фитингофъ-Шель, А.		Цвѣтковъ, П. А.	2
А.	7, 41, 62	Целлинскій, Э. Н.	24
Фонъ-Фитингофъ-Шель, А.		Цивинскій, Л. Ф.	100, 104
Б.	9, 13, 43, 45, 49, 50, 52, 62	Цимаховичъ, П. С.	21
Франю, А. Ф.	11	Цыганковъ, П. З.	21
Фраткинъ, В. А.	116	Цытовичъ, А. О.	23
Фратклинъ, В. А.	122		
Францевъ, Н. В.	31	Ч.	
Фредериксъ, Л. А.	45	Чарковскій, Н. И.	27
Фрейлебенъ, П. А.	41	Челпановъ, П. С.	102
Френкель, Л. С.	23	Червяковъ, А. Д.	60, 103
Френцель, А. Б.	19	Черемновъ, А. А.	4, 7, 34, 54
Фростъ, В. А.	2, 51		113, 116
Фуфаевъ, И. И.	58	Черенкевичъ, С. Ф.	26
Х.		Черкесова, П. А.	49
Харъевъ, М. И.	21	Черновскій, А. А.	103
Харинскій, В. Б.	102	Чернявскій, А. А.	18
Харинскій, И. И.	93, 95	Чернякъ, Н. О.	16, 29

Чигирь,	101
Чижиновъ, Н. Н.	13
Чириковъ, А. Е.	103, 124
Чириковъ, И. Н. 34, 94, 95,	96
Чудновскій, П. М.	29
Чудовъ, А. А.	85
Чудовъ, А. Е.	17
Чудовъ, В. А.	85, 86
Чудовъ, П. Ф.	85, 86
Чуйкинъ, П. М.	37
Чупровъ, П. Д.	94

III.

Шалонинъ, И. Н.	111
Шангинъ, П. Н.	29
Шанюшиковъ, Е. М.	37
Шараповъ, А. А.	93
Шараповъ, П. А.	90
Шастовскій, П. С.	77
Шатиловскій, Г. А.	85
Шатиловъ, Б. М. 33, 41, 42,	45
Шахновъ, М. П.	69
Шаховская, Е. Н.	115
Шаховской, М. К. 34, 103,	104, 105
Шацкій, Г. Я.	32
Шацкій, М. В.	58
Шведе, К. Ф.	51, 83, 89
Шевелевъ, А. Б.	100
Шевелевъ, И. Б.	121
Шевелевъ, С. М.	121
Шелайковскій, Д. Л.	103
Шелгуновъ, Д. Н.	69, 71
Шелгуновъ, П. Н.	71
Шелковъ, А. А. 12, 39, 53,	55
Шелковъ, В. А.	59
Шелковъ, В. М.	67
Шелковъ, И. А.	66, 68
Шелковъ, П. А.	59
Шелонинъ, А. А.	115
Шелонинъ, А. Т.	110
Шелухинъ, И. Я. 46, 51, 52,	55
Шеляпинъ, М. И.	104
Шеляпинъ, П. П.	99
Шиловъ, Ф. В.	121
Шмидтъ, И. И.	12

Шипуновъ, Н. А.	21
Ширинъ, Н. А.	19
Шишко, А. А.	86
Шкляревскій, Н. С.	14, 16
Шинковскій, Д. А.	58
Шкультецкій, А. Е.	58
Шлегель, П. Г.	23
Шлыковъ, В. В.	111
Шмидтъ, Г. Д.	54, 56
Шмидтъ, П. И. 38, 43, 45,	49, 53, 55

Шнайдеръ, Д. С.	52
Шороховъ, П. А.	54
Шпаковскій, С. Е.	117
Шпейзеръ, Ф. Я.	88
Штейнъ, Р. Я.	56
Штернъ, И. С. 2, 5, 40,	50
Штехеръ, Ф. Ф.	65, 69
Штикесъ, П. П.	20
Штюрмеръ, К. Ф.	44
Шульгинъ, П. А.	87
Шуваловъ, А. Е.	110
Шульгинъ, И. В.	90
Шульгинъ, П. А.	87
Шульцъ, А. К.	113, 114

III.

Щадринъ, А. А.	111, 112
Щадринъ, П. А.	110
Щанинъ, М. И.	49
Щекинъ, А. П.	47
Щетинскій, А. И.	20

Э.

Эйдригевичъ, И. I.	27
Эймонтъ, П. В.	7, 17
Эккерманъ, В. К.	8, 70
Энгельбрехтъ, А. А.	110
Эпосовъ, И. Г.	21
Эмонтъ, М. О.	12
Эсенъ, М. Ф. 4, 7, 33, 43,	68

Ю.

Юнаковскій, В. П.	73
---------------------------	----

Юнаковскій, Н. И.	8, 75, 77,	78	Яновскій, К. В.		21
Юхкамъ, И. П.		104	Яновскій, С. В.		54
Юшкевичъ, А. В.	1, 4, 6,	38	Ярославцевъ, А. С.		122
	51,	54	Ярышкинъ, Л. Е.		76
Юшкевичъ, Е. А.		49	Ясенскій, А. Н.		7
Юшковскій, I. Д.		80	Ясенскій, Н. Н.	7,	47
			Яхонтовъ, А. Н.	6, 33,	37
				41, 42, 45, 48,	50
			Яхонтовъ, В. П.		32
			Яхонтовъ, И. П.		47
Ягминъ, А. С.		106			
Языковъ, А. Н.	34, 95,	96			
Языковъ, А. П.		96			
Языковъ, П. Н.	7, 94,	96			
Якимовскій, М. И.		34	Өаворскій, В. А.		31
Якобсонъ, А. А.		27	Өаворскій, Н. В.	31,	52
Якобсонъ, Е. П.		52	Өадеевъ, А. Ө.		60
Яковлевъ, В.		47	Өедоровскій, Н. Т.		60
Яковлевъ, А.		41	Өедоровъ, А.		64
Яковленъ, Г. Я.		61	Өедоровъ, Б. Е.		29
Яковлевъ, И. А.	8,	66	Өедоровъ, Д. Ө.		85
Яковлевъ, Ф.		118	Өедоровъ, Н.	95,	98
Яковлевъ, Ө. А.		19	Өедоровъ, Н. Д.		72
Якубъ, М. Ю.		80	Өедоровъ, С.	73, 113,	118
Якушевъ, В. А.		61	Өедотовъ, П.		118
Яницкій, А. М.	15,	29	Өедотовъ, П. М.		41
Яновичъ, И. А.		69	Өомиръ, Т.		104

ВЪДЪВЪ ЗТОРОЙ.

СПРАВОЧНЫЯ СВѢДѢНІЯ.

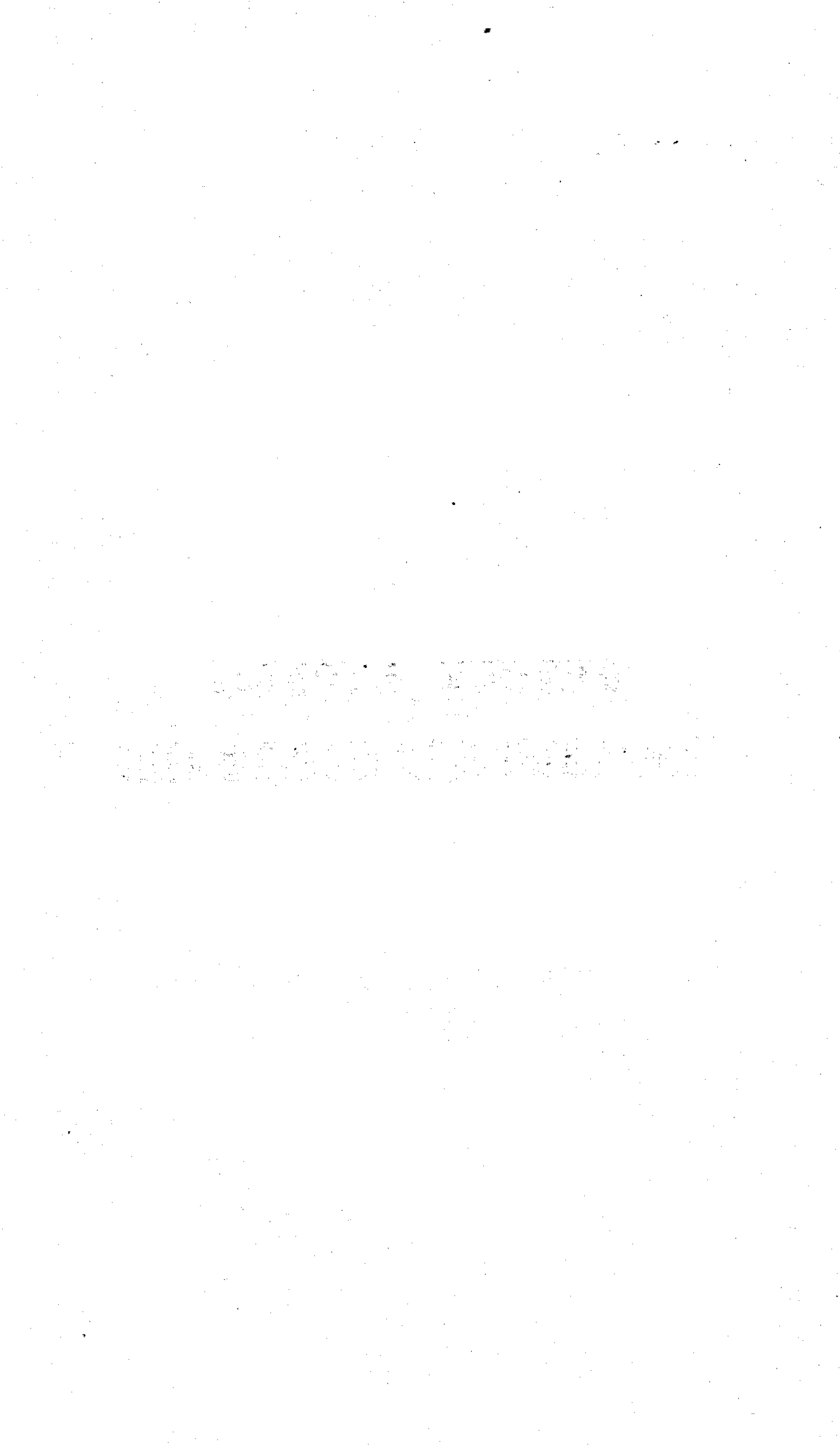

Оглавленіе

2-ГО ОТДѢЛА ПАМЯТНОЙ КНИЖКИ.

	Стр.
1) Хронологія достопамятныхъ Псковскихъ событій	1
2) Списокъ монастырей, нынѣ существующихъ	3
3) Списокъ приходовъ Псковской Епархіи, съ показаніемъ разстоянія церквей ихъ отъ губернскаго города и чи- сла душъ въ приходѣ	5
4) О крестныхъ ходахъ въ городѣ Псковѣ въ 1875 году.	26
5) Дни, въ которые Псковскія присутственныя мѣста свободны отъ занятій	28
6) Населеніе Псковской губерніи: по сословіямъ	31
по вѣроисповѣданіямъ	39
7) Движеніе населенія Псковской губерніи въ 1873 году.	47
8) Распредѣленіе Псков. губ. а) на станы и волости	56
б) на судебные округа	66
в) на миров. судебн. участки.	69
г) На призывные по воин- ской повинности участки.	73
9) Исчисленіе разстояній отъ Пскова до столичныхъ, гу- бернскихъ и областныхъ городовъ, съ показаніемъ ве- личины вѣсоваго сбора за пересылку посылокъ	76
10) Вѣдомость о почтовыхъ трактахъ Псковской губерніи.	79
11) Высочайше утвержден. штаты Управленій Псковск. губ.	84
12) Свѣдѣнія о поступленіи государственныхъ доходовъ Псковской губерніи за 3 послѣдніе года.	112
13) Свѣдѣнія поступленія сборовъ въ Псковской губерніи и о податяхъ и недоимкахъ за 1873 годъ	113
14) Распредѣленіе недоимокъ по уѣздамъ и городамъ	118
15) Свѣдѣнія о приходѣ и расходѣ городскихъ суммъ въ 1873 году	120
16) О числѣ дѣйствовавшихъ въ Псковской губерніи вино- куренныхъ заводовъ, количествѣ выкуренныхъ при- пасовъ и о выкуренномъ спиртѣ въ 1873 году.	121
17) О приходѣ, расходѣ и остаткѣ вина и спирта по вино- куреннымъ заводамъ	122
18) О приходѣ и расходѣ водокъ на водочныхъ заводахъ.	123
19) Объ оборотахъ вина и спирта по оптовымъ складамъ Псковской губерніи	124
20) О числѣ пивоваренныхъ и водочныхъ заводовъ и о числѣ мѣстъ оптовой и раздробительной продажи питей.	125

21)	О числѣ акцизныхъ свидѣтельствъ и марокъ, выданныхъ на право приготовленія и продажу табаку	. 128
22)	О числѣ выданныхъ торговыхъ свидѣтельствъ	. 129
23)	Ярмарки и базары а) въ городахъ	. 130
	б) въ уѣздахъ	. 133
24)	О поступленіи окладовъ земскаго страхованія	. 152
25)	Свѣдѣнія о ходѣ взаимнаго земскаго страхованія въ 1873 году	. 156
26)	Число учебныхъ заведеній и учащихся въ 1873 году	. 160
27)	Извлеченіе изъ устава гимназій и прогимназій	. 162
28)	Правила о поступленіи учениковъ въ Реальное училище	. 170
29)	Извлеченіе изъ положенія Псковской Учительской Семинаріи	. 174
30)	Правила о приѣмѣ учениковъ въ Духовную Семинарію	. 177
31)	Правила о приѣмѣ учениковъ въ духовныя уѣздныя училища	. 178
32)	Правила о воспитанницахъ Псковской Маріинской женской гимназій	. —
33)	Правила о приѣмѣ учениковъ въ Военную Прогимназію	. 182
34)	Правила о приѣмѣ учениковъ въ уѣздныя училища Министерства Народнаго Просвѣщенія	. 184
35)	Правила о приѣмѣ учениковъ въ начальныя городскія приходскія училища	. 185
36)	Правила Ремесленнаго Отдѣленія при Псковскомъ уѣздномъ училищѣ	. 186
37)	Библіотеки	. 189
38)	Извлеченіе изъ уставовъ Псковскихъ кредитныхъ учрежденій: а) Коммерческаго банка	. 190
	б) Общества взаимнаго кредита Псковскаго уѣзднаго земства	. 195
	в) Псковскаго общества взаимнаго кредита	. 198
39)	Извлеченіе изъ устава: а) Псковскаго ссудо-сберегательнаго товарищества	. 201
	б) Псковскаго общества потребителей	. 206

ХРОНОЛОГІЯ

ДОСТОПАМЯТНЫХЪ ПСКОВСКИХЪ СОБЫТІЙ.

Годы отъ Р. Христ.	На 1875 годъ.	Годы отъ событ.
965.	Отъ основанія Пскова и первой деревянной церкви во имя Св. Троицы	910.
992.	Отъ учрежденія Епархіи Псковской, вмѣстѣ съ Новгородскою, подъ управленіемъ одного Епископа.	883.
1137.	Отъ основанія каменнаго Троицкаго собора въ Псковѣ Княземъ Всеволодомъ	738.
1137.	Отъ времени, когда Псковъ отдѣлился отъ Новгорода и подъ правленіемъ Св. Князя Всеволода-Гавриила сдѣлался вольнымъ городомъ и столицею неотчиннаго княжества.	738.
1156	Отъ основанія Спасо-Мирожскаго мужскаго монастыря, въ Псковѣ, на Завеличьи	719.
1207.	Отъ первыхъ торговыхъ сношеній псковитянъ съ жителями Риги.	668.
1243.	Отъ основанія Иоанно-Предтеченскаго женскаго монастыря на Завеличьи въ Псковѣ	632.
1266.	Отъ основанія Св. Княземъ Довмантомъ-Тимоеемъ первой каменной крѣпости ниже собора, названной Довмантовою стѣною	609.
1230.	Отъ построенія крѣпости Изборска.	545.
1375.	Отъ построенія стѣны кругомъ всего города	500.
1420.	Отъ обрѣтенія въ Чирской волости иконы Божіей Матери, именуемой до нынѣ Чирскою; отъ перенесенія ея во Псковъ и установленія ей ежегоднаго празднованія 16 Іюля	455.
1424.	Отъ времени чеканки серебряныхъ денегъ въ Псковѣ.	451.
1447.	Отъ основанія Елеазаровскаго монастыря	428.
1457.	Отъ времени обрѣтенія мощей Св. Саввы, основателя Крыпецкаго монастыря	418.
1473.	Отъ основанія Псково-Печерскаго монастыря и обрѣтенія иконы Пресвятой Богородицы въ пещерѣ этого монастыря	402.
1475.	Отъ основанія Крыпецкаго монастыря	400.
1510.	Отъ времени утраты Псковомъ своей самостоятельности и присоединенія его къ Московскому княжеству	365.
1582.	Отъ снятія осады Пскова Баторіемъ	293.

1582.	Отъ кончины преподобнаго Никандра пустынно-жителя, основателя Никандровой пустыни	293.
1589.	Отъ отдѣленія Псковской Епархіи отъ Новгородск.	286.
1601.	Отъ установленія крестнаго хода съ чудотворною Псково - Печерскою иконою Божіей Матери въ Псковъ, въ 7 недѣлю по Пасхѣ, въ воспоминаніе освобожденія Псково-Печерскаго монастыря и Пскова отъ осады Польскимъ Королемъ Стефаномъ Баторіемъ	274.
1615.	Отъ удаленія Густава Адольфа, короля Шведскаго отъ стѣнъ Пскова	260.
1630.	Отъ времени опредѣленія въ Псковъ правителями и намѣстник. царскихъ окольныхчихъ	245.
1698.	Отъ построенія собора Святой Троицы	187.
1701.	Отъ увеличенія и поправки укрѣпленій Псковскихъ, по приказанію Петра Великаго	174.
1727.	Отъ учрежденія первой школы въ г. Псковъ	138.
1765.	Отъ учрежденія въ г. Псковъ Духовной Семинаріи.	110.
1777.	Отъ времени, когда Псковъ сдѣланъ Губ. городомъ.	98.
1808.	Отъ учрежденія въ г. Псковъ мужской гимназіи	67.
1812.	Отъ учрежденія крестнаго хода изъ Псково-Печерскаго монастыря, съ иконою Пресв. Богородицы въ Псковъ, въ воспоминаніе побѣды надъ француз.	63.
1859.	Отъ времени открытія движенія по желѣзной С. П. Б. Варшавской желѣзной дорогѣ чрезъ Псковъ.	16.
1860.	Отъ учрежденія въ г. Псковъ Маріинс. женской гимн.	15.
1865.	Отъ введенія въ дѣйствіе земскихъ учрежденій въ Псковской губерніи	10.
1866.	Отъ учрежденія Окружныхъ Судовъ и Мирowychъ Судебныхъ Учрежденій	9.
1867.	Отъ установленія крестнаго хода 29 Августа изъ Крыпецкаго монастыря въ Псковъ	8.
1868.	Отъ преобразованія Воен. Нач. школы въ Псковскую Военную Прогимназію	7.
1868.	Отъ учрежденія крестн. хода 10 Юля въ п. Выбуты.	7.
1870.	Отъ введенія новаго городского положенія	5.
1873.	Отъ времени открытія въ Псковѣ: а) Псковскаго Общества взаимнаго кредита, б) Коммерческаго Банка и в) Общества взаимнаго кредита Псковскаго Земства	2.
1873.	Отъ учрежденія въ г. Псковъ Реальнаго училища.	2.
1874.	Отъ учрежденія въ Псковѣ учительской Семинаріи и Землемѣрнаго училища	1.
1874.	Отъ учрежденія должности Директора народныхъ училищъ Псковской губерніи.	1.

СПИСОКЪ МОНАСТЫРЕЙ

ПСКОВСКОЙ ЕПАРХИИ, НЫНѢ СУЩЕСТВУЮЩИХЪ.

1) Псковскій Печерскій мужескій монастырь перваго класса находится въ пригородѣ Печерахъ, отъ Пскова къ западу, въ 49 верстахъ по Лифляндской дорогѣ, на границѣ къ Лифляндіи. Печерскимъ названъ онъ по древней въ горѣ пещерѣ, неизвѣстно когда и кѣмъ ископанной, а найденной въ XV столѣтіи однимъ крестьяниномъ при рубкѣ деревъ въ горѣ подъ корнями.

2) Снѣтогорскій Рождества-Богородицкій мужескій монастырь находится къ сѣверу отъ г. Пскова, въ пяти верстахъ, на правомъ берегу рѣки Великой, на горѣ, издревле именованной Снѣтною. Въ 1804 году, при Архіепископѣ Иринеѣ, обращенъ въ Архіерейскій домъ.

3) Елеазарьевъ, трехсвятительскій, нынѣ именуемый Спасо-Елеазаровъ великопустыньскій мужескій монастырь втораго класса въ Псковскомъ уѣздѣ, разстояніемъ отъ Пскова къ сѣверу, по старой Гдовской дорогѣ въ 26 верстахъ, на рѣчкѣ Толвѣ, основанъ около 1447 года пустынникомъ Преподобнымъ Евфросиномъ, постриженцемъ Снѣтогорскаго монастыря, въ мѣрѣ именованномъ Елеазаромъ, сперва на горѣ, противъ нынѣшняго монастыря, гдѣ монастырское кладбище.

4) Мирожскій Спасскій, или Спасо-Мирожскій третьяго класса мужескій монастырь, находящійся въ городѣ Псковѣ, на устьѣ рѣки Мирожки, впадающей съ лѣваго берега въ рѣку Великую, основанъ въ XII вѣкѣ, а именно въ 1156 году, сооружена въ немъ первая церковь во имя Преображенія Господня Нифонтомъ, Епископомъ Новгородскимъ и Преподобнымъ Аврааміемъ Игуменомъ, скончавшимся въ 1158 году сентября 24 дня, при княженіи во Псковѣ Святополка Мстиславовича, брата Св. Благовѣрнаго Князя Всеволода-Гавриила.

5) Крыпецкій Иоанно-Богословскій 3 класса мужескій монастырь находится отъ гор. Пскова къ Сѣверо-Востоку въ двадцати верстахъ, при небольшомъ прудѣ, получающемъ воду каналомъ отъ большаго озера, на версту отъ него къ юго-востоку. Основанъ Преподобнымъ Саввою во 2-й половинѣ XV вѣка.

6) Великолуцкій Троицкій Сергіевъ мужескій монастырь третьяго класса находится въ предмѣстьи города Великихъ Лукъ, на берегу рѣки Ловати и рѣчки Коломенки, впадающей въ Ловать. Когда и кѣмъ основанъ монастырь сей, — неизвѣстно.

7) Святогорскій Успенскій монастырь третьяго класса въ Опочецкомъ уѣздѣ, отъ г. Опочки къ Сѣверо-Востоку въ 40

верстахъ, а отъ пригорода Воронеча въ 4 верстахъ, находится на высокомъ хребтѣ горъ, издревле называвшихся Синичьими, которыя, по явленію на нихъ въ 1563 и 1569 годахъ чудотворной иконы Божія Матери, прозваны Святыми, и съ тѣхъ поръ создана была на мѣстѣ явленія, на самомъ высшемъ холмѣ горы, каменная церковь во имя Успенія Божія матери, а близъ церкви, въ долину, окруженной холмами, чрезъ 10 лѣтъ потомъ устроенъ и монастырь съ братскою теплою церковію во имя Св. Николая.

8) Торопецкій Троицкій Небинъ мужескій третьяго класса монастырь находится въ предмѣстьи уѣзднаго города Торопца, при рѣкѣ Торопѣ, основанъ въ 1593 году Іеромонахомъ Сергіемъ.

9) Никандрова Благовѣщенская пустынь въ Порховскомъ уѣздѣ, разстояніемъ отъ города Пскова къ Востоку въ 60 верстахъ, находится близъ рѣчки Демьянки, среди лѣсовъ и мховъ, вдали отъ окрестныхъ селеній. Она основана въ половинѣ XVI столѣтія Преподобнымъ Никандромъ.

10) Іоанно-Предтеченскій Псковскій женскій монастырь втораго класса, находящійся въ г. Псковѣ, на лѣвомъ берегу рѣки Великой, основанъ около 1243 года супругою бывшаго Псковскаго Князя Ярослава Владиміровича, Княгинею Евфросинею, въ монашествѣ Евпраксіею, теткою Псковскаго же Князя Довманта, которая въ 1243 г. мая 8 убита пасынкомъ своимъ въ Лифляндскомъ городѣ Одемпе и погребена въ сей обители.

11) Старо-Вознесенскій, именовавшійся съ полонища, Псковскій женскій монастырь втораго класса, находящійся въ городѣ Псковѣ, — одинъ изъ древнѣйшихъ Псковскихъ, но когда основанъ, — неизвѣстно. Старо-Вознесенскимъ названъ онъ уже въ послѣдовавшія времена, для отличія отъ другаго Ново-Вознесенскаго, бывшаго женскаго же монастыря, обращеннаго въ приходскую церковь.

12) Великолуцкій Вознесенскій женскій монастырь третьяго класса, находящійся въ городѣ Великихъ Лукахъ, изъ мужескаго Ильинскаго, издревле на семъ мѣстѣ существовавшаго, обращенъ въ женскій въ 1675 году.



Списокъ приходамъ Псковской Епархіи, съ показаніемъ разстояній церквей ихъ отъ губернскаго города и числа душъ въ приходахъ какъ Православнаго, такъ единовѣрческаго и раскольническаго исповѣданій.

№ № по порядку.	НАИМЕНОВАНИЕ ПРИХОДОВЪ.	Число священниковъ.	Число душъ въ приходѣ. (*)		Разст. въ верст. отъ губ. города.
			Муж.	Жен.	
Городъ Псковъ.					
1	Каедральный соборъ.	5	25	19	»
2	Петропавловскій соборъ . . .	2	76	90	»
3	Покровскій отъ торга . . .	1	141	153	»
4	Дмитріевскій	2	112	137	»
5	Алексѣевскій	1	436	452	»
6	Никитскій	1	247	261	»
7	Старо-Вознесенскій монастырь.	2	19	64	»
8	Іоанно-Предтеченскій монастырь	2	380	451	»
9	Успенскій	1	192	207	»
10	Ново-Вознесенскій	1	30	40	»
11	Николаевскій со узохи	2	51	42	»
12	Космодамианскій	2	149	182	»
13	Богоявленскій	1	429	494	»
14	При Военной Прогимназіи.	1	»	»	»
15	При Тюремномъ Замкѣ	1	»	»	»
16	Варлаамскій	1	198	220	»
17	Іоанно-Богословскій	1	804	946	»
18	Клименто-Николаевскій	1	133	142	»
19	Паромо-Успенскій	1	147	172	»
20	Александро-Невскій при Гимназіи	1	»	»	»
	Итого	30	3569	4072	»
	Въ томъ числѣ сельскихъ прих.	»	1913	2131	»

(*) Свѣдѣнія за 1872 годъ.

Псковскій уездъ.

Благочинія.

I. СВЯЩЕННИКА ЛИТВИНСК.

21	Серетинскій	1	423	440	3
22	Неготскій	1	603	678	9
23	Верхнеостровскій	1	306	369	30
24	Талабскій	1	905	1067	30
25	Толвицкій	1	907	900	24
26	Верхолинскій	1	1368	1397	25
27	Кривовицкій	1	1592	1695	12
28	Торошинскій	2	1792	1910	12
29	Палицкій	1	1489	1675	35
30	Любатовскій	1	563	575	5
	Итого	11	9948	10706	»

II. СВЯЩЕНН. УТРЕТСКАГО.

31	Кусовской	1	553	642	8
32	Каменской	1	1468	1462	8
33	Устинскій	1	504	554	12
34	Корловскій	1	571	650	18
35	Печковскій	1	658	693	30
36	Сенской	1	1039	1103	35
37	Лаконской	1	1428	1581	40
38	Смолинскій	2	2527	2617	40
39	Колбижицкій	2	2060	2170	30
40	Выбутскій	1	1217	1306	12
41	Бутырскій	1	392	470	2
	Итого	13	12417	13248	»

Въ томъ числѣ Островскаго уѣзда

» 520 533 »

III. СВЯЩ. КОСМОДОМІАНСК.

Пригородъ Изборскъ.

42	а) Николаевскій соборъ	2	2316	2326	29
43	б) Рождественскій	1	1361	1438	29
44	Мальскій	1	294	285	32
45	Паниковскій	1	1049	1110	46
46	Щемерицкій	1	1364	1404	60
47	Пригородъ Печеры	2	2137	2234	50
48	Задвскій	1	1010	1066	50

49	Верхоустинскій	1	1149	1162	70
50	Тайловскій	1	1243	1338	39
51	Колпинскій	1	650	774	55
52	Кулейскій	1	754	825	45
53	Лисейскій	1	377	392	35
54	Зачеринскій	1	1081	1165	50
	Итого	15	14785	15719	»
	Въ томъ числѣ Островскаго уѣзда	»	146	163	»
	IV. СВЯЩЕН. ДВИНСКАГО.				
55	Зряковскій	1	1547	1603	25
56	Полонскій	1	1206	1256	35
57	Мелетовскій	2	2561	2673	40
58	Видѣлибскій	2	2314	2486	40
59	Славковскій	3	3758	3765	50
60	Прощаницкій	1	1021	1047	25
61	Рожницкій	1	978	1023	70
62	Великопустынскій	1	1754	1757	60
63	Демянницкій	2	2691	2867	50
64	Верхомостскій	2	1267	1316	60
	Итого	16	19097	19793	»
	V. СЕЯЩЕН. ЯСЕНСКАГО.				
65	Савво-Пустынскій	1	792	824	15
66	Чирской	2	2272	2344	25
67	Рюжскій	1	1582	1627	15
68	Знахлицкій	1	1145	1153	35
69	Оклюдницкій	1	1314	1378	30
70	Добрывидскій	1	875	932	25
71	Прудской	1	1111	1180	35
72	Троицкій	1	724	773	50
73	Русицкій	1	829	854	25
	Итого	10	10644	11065	»
	Въ томъ числѣ Островскаго уѣзда	»	297	278	»
	Всего въ Псковскомъ уѣздѣ.	95	70640	74603	»

ПРИМѢЧАНІЕ.

Къ Каѳедральному собору приписана кладбищенская Мирносицкая церковь, безприходная.

Къ Петропавловскому собору приписана Косьмодамианская, что на Гремячей горѣ.

Къ Покровской церкви приписана церковь Велико-мученицы Варвары.

Къ Никитскому приходу приписана церковь Покрова Пресвятыя Богородицы, что у Прѣлома и домовая въ селѣ Корытовѣ.

Къ Ново-Вознесенской приписаны Сергіевская и Анастасіевская.

Къ Николаевскому приходу приписана церковь Св. Василя съ Горки, Георгія со взвоза и Іакима и Анны на Полонищѣ.

Къ Косьмодамианскому приходу приписана Михайло-Архангельская и Ильинская при Общ. Сестеръ Милос.

Къ Богоявленскому приходу приписана церковь Нерукотвореннаго Образа.

Къ Варлаамскому приходу приписана церковь Воскресенія Христова.

Къ Богословскому приходу приписана церковь Царя Константина.

Къ Климентовскому приходу приписана церковь Св. Николая.

Къ Пароно-Успенскому приходу приписана церковь Николая Каменоградскаго.

Въ Каменскомъ приходѣ домовая церковь во имя Казанской Богоматери, въ селѣцѣ могилахъ.

Къ Колбижецкому приходу приписана церковь Свят. Отецъ Онуфрея и Петра Аѳонскихъ.

Къ Видѣлибскому приходу приписаны домовыя церкви—Спасо-Преображенская и Казанская.

Къ Савво-Пустынскому приходу приписана церковь во имя Воскресенія Христова въ селѣ Туховикѣ.

Къ Изборскому собору приписана Сергіевская церк.; къ храму Рождества Богородицы—Николаевская Городищенская церковь.

Г. Островъ.

1	Троицкій соборъ	3	2270	2544	49
2	Николаевскій	1	563	688	»
3	Покровскій	1	1222	1315	»
4	Замковскій	1	»	»	»
	Итого	6	4055	4547	»
	Въ томъ числѣ сельскихъ при- хожанъ	»	3527	3804	»
	<i>Островскій уѣздъ.</i>				
	Благочинія.				
	I. СВЯЩЕННИКА СМИРНОВА.				
5	Погостицкій	1	1482	1577	40
6	Кирилловскій	1	642	748	40
7	Немоевскій	1	1506	1512	65
8	Старо-Уситовскій	2	2274	2394	40
9	Ново-Уситовскій	2	2260	2286	40
10	Куховской	1	1017	1125	50
11	Гнилскій	2	2390	2401	63
12	Веретьевскій	1	770	764	59
13	Синскій	2	2270	2371	76
14	Воронцовскій	2	1960	2011	77
15	Вревскій	2	2080	2800	90
	Итого	17	18651	19989	»
	Въ томъ числѣ Псковскаго уѣзда	»	179	220	»
	Опочецкаго	»	284	285	»
	II. СВЯЩ. ИЛЬМЕНИНОВА.				
16	Верхоовскій	1	1145	1120	90
17	Вышегородецкій	1	1343	1356	88
18	Кокшинскій	2	1886	1952	100
19	Староовскій	2	2807	2996	70
20	Ючановскій	1	1098	1187	50
21	Елинскій	1	1127	1199	70
22	Дубецкій	1	1268	1359	76
23	Муравейскій	1	1182	1274	50
24	Коровскій	1	1452	1552	105
25	Гривскій	1	1164	1174	80
	Итого	12	14472	15169	»

Ш. СВЯЩЕН. ХОЛМСКАГО.				
26	Владимірскій	3	3686	3699 80
27	Приг. Выборгъ: а) Успенскій	1	1537	1619 104
28	б) Крестовоздвиженскій	1	927	955 »
29	Дубковскій	2	2877	2881 100
30	Кательницкій	1	1614	1683 99
31	Наверожскій	2	2095	2188 100
32	Сигорицкій	1	1514	1577 100
33	Чернозерскій	1	927	955 100
34	Крекшинскій	1	1295	1391 100
	Итого	13	16472	16948 »
<hr/>				
	Всего въ Островскомъ уѣздѣ.	48	53650	56653 »

ПРИМѢЧАНІЕ.

Къ Троицкому собору приписаны: а) Мироносицкая кладбищенская; б) Богоявленская домовая въ с. Жеребцовѣ.

Къ Покровской церкви приписана домовая Спасо-Нерукотвореннаго Образа въ селѣ Екатериненскомъ.

Въ Немоевскомъ приходѣ находится молитвенный домъ, устроенный на кладбищѣ помѣщикомъ Карамышевымъ.

Къ Вревской церкви приписана Петропавловская въ Старомъ Городищѣ.

Въ Елинскомъ приходѣ, въ селѣцѣ Федосинѣ, находится домовая церковь во имя Успенія Божіей Матери.

Къ Гривенской церкви приписана церковь Пусто-Воскресенская въ имѣніи помѣщика Польскаго.

Къ Владимірской церкви приписана церковь Рождества Пресвятыя Богородицы кладбищенская.

Г. Опочка.

1	Спасо-Преображенскій соборъ .	3	1794	1882	122 ³ / ₄
2	Николаевскій	1	864	769	»
3	Успенскій	2	985	1072	»
4	Покровскій	1	280	280	»
5	Лукинскій	1	527	592	»
6	Троицкій	1	662	696	»
	Итого	9	5112	5291	»
	Въ томъ числѣ сельск. приход.	»	4311	4379	»

Опочецкій уѣздъ.

Благочинія.

I. ПРОТОІЕРЕЯ ОПОЦКАГО.

7	Жадрицкій	1	383	382	130
8	Черницкій	2	1510	1517	150
	Итого	3	1893	1899	»

II. СВЯЩЕН. РОЗОНОВА.

9	Утретскій	1	1460	1488	120
10	Кудовскій	1	785	785	150
11	Святогорскій	2	1619	1704	120
12	Пригорода) Воскресенскій	1	1454	1459	100
13	Вороничъ) Георгіевскій	1	1053	1110	100
14	Печанскій	2	2092	2164	96
15	Полянскій	1	1204	1239	125
16	Рождественскій	2	1819	1854	100
17	Рясинскій	1	433	452	140
18	Заклинскій	1	858	857	120
19	Теребеневскій	1	754	849	135
20	Стариковскій	1	644	713	150
	Итого	15	14175	14674	»

III. СВЯЩЕН. УБЕРСКАГО.

21	Веснебологскій	1	1236	1194	180
22	Хвоинскій	1	661	658	190
23	Копылковскій	1	703	720	200
24	Каменскій	1	746	758	160

25	Ваулинскій	1	330	347	200
26	Заволочскій	1	856	953	200
27	Глубоковскій	1	1021	1081	150
28	Острійскій	1	683	741	200
	Итого	8	6236	6452	»
IV. СВЯЩЕН. ХВАЛЫНСКАГО.					
29	Аванасьево-слободскій	2	2429	2481	170
30	Ново-Покровскій	1	1005	1032	150
31	Приг. Красный) Мих. Арханг.) Николаевскій	2	2867	2872	120
32		1	1289	1287	120
33	Борисоглѣбскій	1	1117	1204	90
34	Сине-Никольскій	1	1542	1623	97
35	Велейскій) Мих. Архангельск.) Воздвиженскій	1	1399	1405	100
36		2	2669	2747	100
37	Ильинскій	1	1482	1492	105
38	Матюшкинскій	1	1589	1616	107
	Итого	13	17388	17759	»
Всего въ Опочецкомъ уѣздѣ.		48	44804	46075	»

ПРИМѢЧАНІЕ.

Въ Утретскомъ прих. есть припис. цер. въ с. Наумовѣ.
Въ Старинскомъ приходѣ есть домовая церковь въ селѣ Нестюшинѣ.

Г. Новоржевъ.					
1	Николаевскій соборъ	2	2438	2582	1374
2	Въ томъ числѣ сельск. прихож. Новоржевскій уѣздъ. Благочинія.	»	1952	2110	»
I. СВЯЩЕННИКА КУСТОВА.					
3	Гривинскій	1	623	662	148
4	Туровскій	1	1535	1656	150

5	Барановскій	2	1326	1375	136
6	Въхновскій	1	1053	1092	120
7	Стороженскій	1	738	753	125
8	Посадницкій	1	321	354	130
9	Стехновскій	1	904	897	118
10	Михѣевскій	1	997	1048	130
	Итого	9	7497	7837	»
II. СВЯЩЕННИКА АНИЧКОВА.					
11	Ашевскій	2	2321	2443	150
12	Барутскій	1	1762	2001	160
13	Новскій	1	714	710	150
14	Добрывичскій	1	1432	1629	150
15	Марынскій	1	877	967	170
16	Юшковосельскій	1	1122	1196	160
17	Плесскій	2	3146	3211	130
18	Бѣжаницкій	1	1443	1534	160
19	Иваньковскій	1	396	392	160
20	Хряпьевскій	1	790	880	140
	Итого	12	14003	14963	»
III. СВЯЩ. РАТЬКОВСКАГО.					
21	Бардовскій	1	970	1014	170
22	Ратьковскій	1	524	621	180
23	Пятницкій	1	1285	1329	180
24	Апольевскій	1	1287	1315	168
25	Апросьевскій	1	1117	1214	175
26	Аксеновскій	1	860	921	160
27	Клишковичскій	1	437	494	180
28	Хилковскій	1	287	295	180
29	Лугскій	1	287	311	170
	Итого	9	7054	7514	»
IV. СВЯЩ. ЮШКОВСКАГО.					
30	Кудеверскій	1	1258	1383	150
31	Духновскій	1	1644	1692	150
32	Лобенскій	1	833	886	150
33	Кунинскій	1	574	639	150
34	Столбушинскій	1	1262	1327	120
35	Ладинскій	1	863	845	142

36	Жадрицкій	1	366	384	120
37	Дубровскій	1	802	888	136
	<u>Итого</u>	<u>8</u>	<u>7602</u>	<u>8044</u>	<u>»</u>
<hr/>					
	Всего въ Новоржевскомъ уѣздѣ.	40	38594	40940	»

ПРИМЪЧАНІЕ.

Къ Николаевской церкви приписана кладбищенская во имя Рождества Христова.

Въ Барановскомъ приходѣ находится домовая церковь во имя Св. Николая, въ селѣ Заборьѣ.

Въ Посадницкомъ приходѣ находится особо построенная церковь, ветхая.

Въ Плесскомъ приходѣ находится домовая цер. въ селѣ Греченевѣ и приписная въ селѣ Цвѣни, бывш. приходск.

Къ Пятницкому приходу приписана церковь бывшего погоста Дворецъ.

Въ Аполинскомъ приходѣ находится домовая церковь, въ селѣ Ащеркинѣ.

Къ Кунинскому приходу приписана Ольгинская церковь, не далеко отъ настоящей церкви.

Г. Великіе-Луки.					
1	Воскресенскій соборъ.	2	57	68	266½
2	Богоявленскій соборъ	3	2032	2096	»
3	Вознесенскій дѣвич. монастырь.	2	215	264	»
4	Преображенскій	1	191	255	»
5	Троицкій	2	614	784	»
6	Покровскій	1	511	606	»
7	Входоіерусалимскій	2	713	778	»
8	Успенскій кладбищенскій	1	1250	1343	»
	<u>Итого</u>	<u>14</u>	<u>5583</u>	<u>6194</u>	<u>»</u>
	Въ томъ числѣ сельскихъ прихожанъ	»	3801	3970	»

<i>Великолуккій уѣздъ.</i>					
Благочинія.					
СВЯЩЕН. СМІРНОВА.					
9	Крутоврагскій	1	662	674	247
10	Бутитинскій	1	821	894	260
11	Ново-Богородицкій	1	503	538	270
12	Слауйскій	1	541	579	275
13	Купуйскій	1	338	350	291
14	Колюбакскій	1	966	1038	282
15	Липецкій	1	948	967	276
16	Лукинскій	1	504	502	285
17	Петропавловскій	1	385	475	291
	Итого	9	5668	6017	»
II. СВЯЩ. ДОБРЯНСКАГО.					
18	Максимовскій	1	665	686	282
19	Серебсеницкій	1	344	386	289
20	Борковскій	1	694	714	294
21	Милолюбскій	1	888	1058	267
22	Ильинскій	1	306	343	280
23	Марипчельскій	1	1472	1571	290
24	Дѣтковичскій	1	276	272	308
25	Черпесскій	1	562	597	250
	Итого	8	5207	5627	»
III. СВЯЩ. КРАСНОУМОВА.					
26	Горскій	1	1151	1244	240
27	Окнѣйскій	1	583	611	260
28	Загарскій	1	622	709	250
29	Плайскій	1	764	854	250
30	Знаменскій	1	462	544	250
31	Спасскій	1	372	348	225
32	Овсицкій	1	631	692	230
33	Низовичскій	1	489	513	266
34	Черный	1	245	242	200
	Итого	9	5319	5757	»

IV. СВЯЩЕН. СИНАЙСКАГО.				
35	Болаговскій	1	590	663 245
36	Раменскій	1	726	730 250
37	Хрянскій	1	497	539 230
38	Насцевскій	1	725	770 230
39	Новскій	1	593	649 225
40	Горожанскій	2	1717	1856 240
41	Дроздовскій	1	619	670 210
42	Назимовскій	1	397	463 220
43	Никольскій	1	467	501 200
	Итого	10	6331	6841 >
V. СВЯЩ. КРАСНОГОРОДСК.				
44	Дунянскій	1	1108	1159 200
45	Докноватскій	1	798	845 190
46	Вязовскій	2	2530	2637 180
47	Миритиницкій	1	1306	1318 180
48	Каменскій	1	417	439 200
49	Костьковскій	1	1145	1152 170
50	Надбинскій	1	719	738 200
51	Медвѣдовскій	1	874	989 200
52	Влицкій	1	1085	1156 180
53	Михайловскій	1	1093	1200 190
54	Иваньковскій	1	860	914 180
	Итого	12	11935	12547 >
	Всего въ Великолуцкомъ уѣздѣ.	62	40043	42983 >

ПРИМѢЧАНІЕ.

Къ Воскресенской цер. приписана кладбищ. Казанская.
 Къ Троицкой церкви приписана церковь Введенія во храмъ Пресвятыя Богородицы.

Къ Бутитинской церкви приписана Покровская погоста Докна.

Въ Миритиницкомъ приходѣ особо построена кладбищенская церковь.

Въ Медвѣдовскомъ приходѣ есть приписная церковь Покровская въ селѣ Лѣшемъ.

Въ Михайловскомъ приходѣ есть особо построенная отъ приходской церкви во имя Св. Владиміра и домовая Троицкая въ селѣ Ново-Троицкомъ.

Г. Торонецъ.					
1	Корсунско-Богородицкій соборъ.	3	151	182	358
2	Благовѣщенскій	1	198	244	»
3	Богоявленскій	1	261	322	»
4	Воскресенскій	1	117	117	»
5	Входо-Іерусалимскій	1	203	221	»
6	Ильинскій	1	205	251	»
7	Михайло-Архангельскій	1	225	280	»
8	Успенскій	1	158	202	»
9	Рождество-Богородицкій	1	174	221	»
10	Казанскій	1	121	182	»
11	Іоанно-Предтеченскій.	1	123	156	»
12	Спасо-Преображенскій	1	320	388	»
13	Покрово-Николаевскій	1	245	308	»
	Итого	15	2501	3074	»
	Въ томъ числѣ сельск. приходъ.	»	331	360	»
<i>Торонецкій уездъ.</i>					
Благочинія.					
I. СВЯЩЕННИКА ХОЛМСКАГО.					
14	Рѣчанскій	1	487	527	350
15	Баранецкій	1	668	761	334
16	Ново-Никольскій.	1	470	544	320
17	Ново-Покровскій	1	505	604	300
18	Озерицкій	1	1104	1240	300
19	Платиченскій	1	534	605	320
20	Слободскій	1	468	523	330
21	Добшинскій.	1	637	755	350
22	Пашивкинскій	1	443	441	350
23	Сопкинскій	1	315	343	300
	Итого	10	5631	6343	»
II. СВЯЩ. БЕЗСРЕБРЕННИК.					
24	Нышавицкій	1	327	377	350
25	Якшинскій	1	275	328	350
26	Лужницкій	1	383	421	339
27	Почепскій	1	392	406	325
28	Поженскій	1	369	394	324
29	Чистовскій	1	444	501	335

30	Шейнскій	1	218	249	350
31	Манушкинскій	1	172	192	350
32	Неворожскій	1	375	428	350
33	Жельновскій	1	375	428	350
	Итого	10	3330	3724	»
III. СВЯЩ. ЛЮБИМОВА.					
34	Севастиановскій	1	774	887	400
35	Бережунскій	1	620	734	400
36	Старинскій	1	385	466	390
37	Качевицкій	1	597	703	387
38	Пѣсновскій	1	504	533	396
39	Пятиусовскій	1	379	432	390
40	Всхоновскій	1	273	265	350
41	Хворостьевскій	1	395	452	365
42	Золвійскій	1	255	289	360
43	Пожогскій	1	571	424	350
44	Бѣнецкій	1	767	802	350
	Итого	11	5520	5987	»
IV. СВЯЩ. ВОСКРЕСЕНСКАГО.					
45	Кудинскій	1	349	390	353
46	Понизовскій	1	559	651	362
47	Заборьевскій	1	339	381	365
48	Задвинскій	1	158	170	385
49	Николаевско-Любутскій	2	339	358	385
50	Воскресенско-Любутскій	1	282	289	380
51	Турскій	1	355	397	380
52	Дубновскій	1	550	680	416
53	Хотилицкій	1	375	265	296
54	Туровскій	1	495	530	360
55	Лобновскій	1	328	417	380
56	Грядецкій	1	522	554	372
	Итого	13	4651	5082	»
	Въ томъ числѣ Тверской губерн.	»	380	428	»
V. СВЯЩ. БОГОЯВЛЕНСКАГО.					
57	Успенскій	1	508	541	300
58	Клинскій	1	471	450	300
59	Домовскій	1	484	541	300

60	Харитоновскій	1	257	269	280
61	Встеселовскій	1	1112	1184	300
62	Сиверстскій	1	793	931	300
63	Зетіевскій	1	519	529	300
64	Двинскій	1	576	568	350
65	Жизцскій	1	792	820	315
66	Прилукскій	1	486	579	360
	Итого	10	5998	6412	»
Всего въ Торопецкомъ уѣздѣ.		69	27631	30622	»

ПРИМѢЧАНІЕ.

Къ Корсунско-Богородицкой церкви приписана церк. въ селѣ Знаменъи, кладбищенская Вознесенская и кладбищенская Мирносицкая безприходная въ г. Торопцѣ.

Къ Благовѣщенской церкви приписана Троицкая.

Къ Севастіановской церкви приписана церковь въ селѣ Богородицкомъ.

Къ Пѣсновской церкви приписана Троицкая церковь въ селѣ Ново-Троицкомъ.

Къ Хворостьевской церкви приписана Богоявленская церковь бывшаго погоста Псовца и Св. Мученика Гурія, Самона и Авива-кладбищенская.

Къ Успенской церкви приписана церковь бывшаго погоста Медвѣдкова.

Въ Харитоновскомъ приходѣ состоитъ домовая церковь въ селѣ Ново-Знаменскомъ.

Г. Холмъ.

1	Богоявленскій	1	623	718	273
2	Николаевскій	2	704	837	»
3	Воскресенскій	1	1051	1149	»
	Итого	4	2381	2704	»
	Въ томъ числѣ сельскихъ при- ходовъ	»	380	428	»

Холмскій уездъ.

Благочинія.

I. СВЯЩЕН. БЕЛЛАВИНА.

4	Медовскій	1	386	385	270
5	Зуевскій	1	1313	1413	265
6	Макаровскій	1	411	461	250
	Итого	3	2110	2259	»

II. СВЯЩ. ЛУЧАНСКАГО.

7	Ратновскій	1	581	611	290
8	Каменскій	1	943	1036	300
9	Тухомичскій	1	605	644	310
10	Загорскій	1	442	466	292
11	Бедринскій	1	367	398	350
12	Даньковскій	1	1043	1105	300
13	Вадивцевскій	1	497	505	300
	Итого	7	4478	4765	»

III. СВЯЩ. АЗЕЛИЦКАГО.

14	Захоломскій	2	444	417	350
15	Жуковичскій	1	223	246	300
16	Еленскій	1	269	290	320
17	Морховскій	1	542	621	230
18	Ровенскій	1	563	599	300
19	Воловскій	1	558	646	285
20	Столопенскій	1	450	480	300
	Итого	8	3049	3299	»

IV. СВЯЩ. СОЛОВЬЕВА.

21	Канищевскій	1	605	671	350
22	Яхновскій	1	335	372	327
23	Голибецкій	1	748	804	240
24	Прилуцскій	1	321	341	260
25	Бѣньковскій	1	517	557	300
26	Бончаровскій	1	333	341	300
27	Княжесельскій	1	225	358	300
	Итого	7	3084	3444	»

V. СВЯЩ. (ВАКАНСІЯ).

28	Николо-Хлавицкій	1	1266	1288	200
29	Темноборскій	1	490	556	230
30	Троице-Хлавицкій	1	1650	1798	200
31	Нѣмчиновскій	1	1327	1336	260
32	Докновскій	1	639	649	200
33	Спасоклинскій	1	849	849	215
34	Цевельскій	1	629	701	200
35	Полистовскій	1	1176	1270	240
36	Ратчинскій	1	398	327	250
	Итого	9	8424	8774	»

VI. СВЯЩ. КАРЗОВА.

37	Жуковскій	1	470	548	349
38	Горопатцкій	1	808	882	347
39	Говскій	1	367	392	300
40	Поповскій	1	515	521	350
41	Бологовскій	1	573	566	325
42	Бросенскій	1	413	454	300
43	Лучанскій	1	650	774	300

Итого 7 3796 4197 »

Въ томъ числѣ Старорусскаго уѣзда » 25 31 »

Всего въ Холмскомъ уѣздѣ. 45 27322 29442 »

ПРИМѢЧАНІЕ.

Къ Богоявленскому приходу приписана Тихвинская кладбищенская церковь.

Къ Николаевскому приходу приписана Вознесенская кладбищенская.

Къ Воскресенскому приходу приписана Георгіевская кладбищенская.

Въ Захоломскомъ приходѣ есть домовая церковь Дмитрія Митрополита Ростовскаго, въ селѣ Краснопольцѣ.

Къ Елинскому приходу приписана Христо-Рождественская, въ селѣ Соколовѣ.

Г. Порховъ:					
1	Троицкій соборъ	3	1010	1105	103
2	Николаевскій	1	397	432	»
3	Спасо-Преображенскій	1	857	965	»
	Итого	5	2264	2502	»
	Въ томъ числѣ сельскихъ при- хожанъ	»	1307	1419	»
<i>Уездъ Порховскій.</i>					
Благочинія.					
I. СВЯЩ. АЛЕКСѢЕВА.					
4	Высоцкій	2	2234	2383	120
5	Княжегорскій	1	453	508	120
6	Пажеревицкій	2	4409	4641	127
7	Вышегородскій	1	837	939	100
8	Дмитро-Горскій	1	1501	1578	120
9	Городовицкій	2	2014	2194	150
10	Шушеловскій	1	850	890	170
11	Дегожскій	2	1971	2095	160
	Итого	12	14269	15228	»
II. СВЯЩ. СОКОЛОВА.					
12	Дубровенскій	2	3090	3383	66
13	Подоблинскій	1	787	784	76
14	Демянскій	1	562	605	80
15	Богородицкій	1	769	781	75
16	Горскій	1	1239	1387	45
17	Ручьевскій	1	1126	1188	50
	Итого	7	7573	8128	»
III. СВЯЩ. ДРУЖИНИНА.					
18	Тишинскій	1	643	693	100
19	Ясенскій	2	1892	1991	80
20	Жаборскій	1	1269	1333	75
21	Бородовичскій	1	1009	1091	70
22	Горомулинскій	1	525	531	115
23	Жедрицкій	1	1576	1725	100

24	Облуцкій	1	1114	1170	100
25	Александровскій	1	601	630	100
26	Карачунцкій	3	1558	1641	95
	Итого	12	10187	10805	»
IV. СВЯЩ. КАРЗОВА.					
27	Полонскій	1	213	253	92
28	Бурягскій	1	254	289	100
29	Сырковицкій	1	423	475	96
30	Березскій	1	672	727	100
31	Дновскій	1	1403	1512	119
32	Скугорскій	1	618	683	100
33	Гористинскій	1	954	1107	110
34	Бельско-Устинскій	1	753	850	100
	Итого	8	5290	5896	»
V. СВЯЩ. ВОСТОКОВА.					
35	Бѣльскій	3	3583	4091	120
36	Заклинскій	1	1060	1296	118
37	Болчинскій	1	874	931	115
38	Межницкій	1	700	768	115
39	Михайловскій	2	2598	3075	130
40	Моринскій	1	183	202	140
41	Рвовскій	1	612	606	140
42	Яскій	1	1193	1421	130
	Итого	11	10803	12390	»
VI. СВЯЩ. ДУВРОВСКАГО.					
43	Солецкій	2	1522	1747	142
44	Ретенскій	1	1586	1833	120
45	Шкнятинскій	1	864	920	120
46	Костыжицкій	1	1396	1580	90
47	Опокскій	2	2109	2287	85
48	Молочковскій	1	1188	1356	120
49	Ильменскій	2	3539	2871	100
50	Березскій	1	1285	1396	90
	Итого	11	12489	13990	»
Всего въ Порховскомъ уѣздѣ.		66	62875	68939	»

ПРИМѢЧАНІЕ.

Приписаны къ собору Іоанно-Предтеченская кладбищенская и домовая—при тюремномъ замкѣ.

Къ Николаевскому приходу приписана Покровская.

Къ Спасо-Преображенской церкви приписана Рождества Богородицы домовая церковь въ селѣ Нестеринѣ.

Къ Подоклинской церкви приписана деревянная, построенная помѣщикомъ Крекшинымъ.

Къ Ручьевской церкви приписана церковь во имя Тихвинской Иконы Божіей Матери.

Въ Тишенскомъ приходѣ состоитъ домовая церковь въ селѣ Большевѣ.

Въ Карачуницкомъ приходѣ особо построена церковь при Лопухинскомъ инвалидномъ домѣ призрѣваемыхъ.

Въ Дновскомъ приходѣ особо построена кладбищенская церковь.

Въ Михайловскомъ погостѣ находится особо построенная церковь, нынѣ закрытая.

Къ Солецкой церкви приписана церковь Покровская въ селеніи Мусцахъ.

Въ Рвовскомъ приходѣ находится нынѣ закрытая деревянная церковь.

Въ Ретенскомъ приходѣ находится Николаевская деревянная церковь.

Къ Ильменской церкви приписана находящаяся въ томъ же погостѣ деревянная церковь Успенская.

Приходы единовѣрческихъ церквей.

1	Троицкій въ городѣ Псковѣ .	1	494	479	»
	Въ томъ числѣ прихожанъ изъ жителей другихъ губерній .	»	48	39	»
2	Троицкій въ деревнѣ Загорьѣ Псковскаго уѣзда .	1	1279	1385	37
3	Александро-Невскій въ погостѣ Вязь Великолуцкаго уѣзда .	1	231	236	200
	Въ томъ числѣ прихожанъ изъ жителей другихъ губерній .	»	5	4	»

4	Ильинскій въ посадѣ Сольцахъ.	»	490	467	130
	Въ томъ числѣ прихожанъ изъ жителей другихъ губерній .	»	99	108	»
	Итого	3	2494	2567	»
	А всего въ Псковской епархіи православнаго, единовѣрческаго и раскольническаго .	476	367873	392824	»
	Въ томъ числѣ изъ жителей другихъ губерній	»	557	610	»

О КРЕСТНЫХЪ ХОДАХЪ ВЪ ГОРОДѢ ПСКОВѢ.

Въ 1875 году.

6 Января, на Великую рѣку, для освѣщенія воды.

11 Февраля, въ Троицкій Каѳедральный соборъ, на память преставленія Св. Благовѣрнаго Князя Гавріила Псковскаго.

25 Марта, въ Каѳедральный Благовѣщенскій соборъ, по случаю храмоваго праздника.

4 Апрѣля, изъ собора на торговую площадь, въ благодарственное воспоминаніе о спасеніи жизни Государя Императора АЛЕКСАНДРА НИКОЛАЕВИЧА.

22 Апрѣля, въ Троицкій Каѳедральный соборъ, по случаю празднованія перенес. мощей Св. Благовѣрнаго Князя Гавріила.

4 Мая, въ недѣлю Разслабленнаго, изъ собора къ Варлаамовской церкви, для провожденія изъ нея чудотворной иконы Спасителя и другихъ, приносимыхъ изъ Елеазаровскаго монастыря иконъ въ Каѳедральный соборъ.

7 Мая, въ день Преполовенія, съ иконами, принесенными изъ Елеазаровскаго монастыря и соборными иконами, на рѣку Великую, для водоосвященія и потомъ вокругъ всего города.

11 Мая, въ недѣлю Самаряныни, изъ Елеазаровскаго подворья къ Варлаамовской церкви, для провожденія упомянутыхъ приносимыхъ иконъ обратно въ Спасо-Елеазаровскій монастырь.

18 Мая, въ недѣлю Слѣпаго, изъ собора къ Покровской съ Пролома церкви.

22 Мая, въ день Вознесенія Господня, изъ собора въ дѣвичій Вознесенскій монастырь.

25 Мая, въ недѣлю Св. Отець, изъ собора къ Владычному кресту, для встрѣчи чудотворной иконы Богородицы и другихъ иконъ, приносимыхъ изъ Печерскаго монастыря въ Каѳедральный соборъ.

27 Мая, во вторникъ той же недѣли, изъ собора съ помянутыми иконами вокругъ всего города.

28 Мая, въ среду той-же недѣли, изъ Печерскаго подворья къ Владычному кресту, для провожденія иконъ обратно въ Печерскій монастырь.

2 Юня, въ день Сошествія Св. Духа, въ Каѳедральный соборъ.

13 Юня, въ пятницу 1-й недѣли, изъ Запсковскихъ церквей къ Варлаамовской церкви, въ воспоминаніе чуда, бывшаго отъ преподобнаго Варлаама Хутынскаго.

20 Юня, въ пятницу 2-й недѣли по пятидесятницѣ, къ Спасо-Мирожскому монастырю, для встрѣчи иконъ, приносимыхъ изъ Святогорскаго монастыря, Опочецкаго уѣзда.

22 Юня, въ Воскресенье 3-й недѣли, съ помянутыми иконами вокругъ средней городской стѣны.

24 Юня, изъ Завелицкихъ церквей въ Иоанно-Предтеченскій дѣвичій монастырь.

25 Юня, въ среду той-же недѣли, изъ Печерскаго подворья къ Спасо-Мирожскому монастырю, для провозденія иконъ обратно въ Святогорскій монастырь.

10 Юля, изъ собора въ село Выбуты, мѣсто родины Св. Благовѣрной Княгини Ольги.

16 Юля, въ день Чирской Божіей Матери, вокругъ собора.

20 Юля, въ день Св. Пророка Іліи, изъ Запсковскихъ церквей къ Ильинской на Запсковьи церкви.

1 Августа, изъ собора во Власьевскія ворота на Великую рѣку, для освященія воды.

6 Августа, изъ всѣхъ градскихъ церквей въ Спасо-Мирожскій монастырь.

29 Августа, для встрѣчи иконъ, приносимыхъ изъ Крыпецкаго монастыря.

30 Августа, изъ собора вокругъ средней городской стѣны.

6 Сентября, крестный ходъ къ Ильинской (Общинской) церкви для провозденія Крыпецкихъ иконъ.

8 Сентября, изъ собора и всѣхъ градскихъ церквей въ церковь на Снятной горѣ.

5 Октября, пополудни, за соляные амбары, для встрѣчи и провозденія Елеазаровскихъ иконъ въ соборъ.

6 Октября, къ Владычному кресту, предъ литургією, для приѣма Печерскихъ иконъ въ соборъ.

7 Октября, изъ собора съ Печерскими и Елеазаровскими иконами на Великую рѣку, для водоосвященія и потомъ вокругъ всего города.

13 Октября, изъ Елеазаровскаго подворья обратно въ монастырь.

15 Октября, изъ Печерскаго подворья къ Владычному кресту, для провозденія Печерскихъ иконъ обратно въ монастырь.

27 Ноября, въ день обрѣтенія мощей Благовѣрнаго Князя Гавріила, въ соборъ.



Д Н И,

въ которые Псковскія присутственныя мѣста
свободны отъ занятій.

ЯНВАРЬ.

1. Новый годъ.
6. Богоявленіе Господне.

ФЕВРАЛЬ.

2. Срѣтеніе Господне.
19. Восшествіе на Всероссійскій Престоль Его И. Величества, Благочестивѣйшаго Государя Императора АЛЕКСАНДРА НИКОЛАЕВИЧА, Самодержца Всероссійскаго.
- 21 и 22. Пятница и суббота сырной недѣли.
26. Рожденіе Его Императорскаго Высочества, Благовѣрнаго Государя Наслѣдника Цесаревича и Великаго Князя АЛЕКСАНДРА АЛЕКСАНДРОВИЧА.

МАРТЪ.

25. Благовѣщеніе Пресвятой Богородицы.

АПРѢЛЬ.

- 11 и 12. Пятница и суббота страстной недѣли.
- 13—20. Свѣтлая недѣля.
17. Рожденіе его Величества, Благочестивѣйшаго Государя Императора АЛЕКСАНДРА НИКОЛАЕВИЧА, Самодержца Всероссійскаго.
22. Перенесеніе мощей Св. Благовѣрнаго Князя Гавріила Псковскаго.

МАЙ.

9. Перенесеніе мощей Святителя и Чудотворца Николая.
22. Вознесеніе Господне.

ІЮНЬ.

- 1—2. Дни Пресвятыя Троицы.
29. Св. Апостоловъ Петра и Павла.

ІЮЛЬ.

22. Тезоименитство Ея И. Величества, Благочестивѣйшей Государыни Императрицы МАРИИ АЛЕКСАНДРОВНЫ и Ея Императорскаго Высочества, Благовѣрной Государыни Цесаревны и Великой Княгини МАРИИ ѲЕОДОРОВНЫ.
27. Рожденіе Ея Величества, Благочестивѣйшей Государыни Императрицы МАРИИ АЛЕКСАНДРОВНЫ.

АВГУСТЪ.

6. Преображеніе Господне.
15. Успеніе Пресвятыя Богородицы.
26. Коронованіе и Священнѣйшее Мѹропомазаніе Его И. Величества, Благочестивѣйшаго Государя Императора АЛЕКСАНДРА НИКОЛАЕВИЧА, Самодержца Всероссійскаго и Супруги Его, Ея И. Величества, Благочестивѣйшей Государыни Императрицы МАРИИ АЛЕКСАНДРОВНЫ.
29. Усѣкновеніе главы честнаго и славнаго Пророка, Предтечи и Крестителя Господня Іоанна.
30. Тезоименитство Его И. Величества, Благочестивѣйшаго Государя Императора АЛЕКСАНДРА НИКОЛАЕВИЧА, Самодержца Всероссійскаго. Тезоименитство Его Императорскаго Высочества, Благовѣрнаго Государя Наслѣдника Цесаревича и Великаго Князя АЛЕКСАНДРА АЛЕКСАНДРОВИЧА.

СЕНТЯБРЬ.

8. Рождество Пресвятыя Богородицы.
14. Воздвиженіе честнаго и животворящаго Креста Господня.
26. День Св. Апостола и Евангелиста Іоанна Богослова.

ОКТЯБРЬ.

1. Покровъ Пресвятыя Богородицы.
6 и 7. Принесеніе иконъ изъ Елеазаровскаго и Печерскаго монастырей и крестный ходъ вокругъ города.
22. Казанской чудотворной иконы Пресвятыя Богородицы.

НОЯБРЬ.

14. Рожденіе Ея Императорскаго Высочества, Благовѣрной Государыни Цесаревны и Великой Княгини **МАРИИ ТЕОДОРОВНЫ**.
21. Введеніе во храмъ Пресвятыя Богородицы.
27. Обрѣтеніе мощей Князя Всеволода во Св. крещеніи Гавріила Псковскаго.

ДЕКАБРЬ.

6. Святителя и чудотворца **Николая**.
- 25, 26 и 27. Дни Рождества Христова, въ первый изъ нихъ благодарственно воспоминается избавленіе церкви и Державы Россійскія отъ нашествія французовъ и съ ними двадцати языкъ.



НАСЕЛЕНІЕ.

Общее число жителей въ Псковской губерніи, по переписи 1870 года, 775.701. Въ томъ числѣ 378.202 мужскаго пола и 397.499 женскаго пола.

Если къ этому числу присоединить превышеніе числа родившихся надъ умершими въ 1871, 1872 и 1873 годахъ всего об. пола 36.684, то общее число жителей губерніи къ 1874 году можно полагать въ 812,385.

Въ частности же жителей въ городахъ и уѣздахъ въ 1870 году состояло:

А.

ПО СОСЛОВІЯМЪ.

Наименованіе сословій.	Губернскій гор. Псковъ.		Безуѣздный гор. Печеры.		Посадъ Александровскій.	
	Муж	Жен	Муж	Жен	Муж	Жен
<i>I. Дворянъ:</i>						
1) Потомственныхъ	526	506	6	11	»	»
2) Личныхъ	1078	798	1	2	8	9
<i>II. Духовенства:</i>						
1) Право-(бѣлаго	496	262	24	18	12	18
славнаго:(монашествующаго.	8	38	16	»	»	»
2) Единовѣрческаго бѣлаго	5	5	»	»	»	»
3) Римско-Католическаго	2	»	»	»	»	»
4) Евангелич.-Лютеранскаго	2	6	»	»	»	»
<i>III. Городскихъ сословій:</i>						
1) Почете.(потомственныхъ.	42	32	»	»	»	»
гражданъ:(личныхъ	113	134	»	»	»	»
2) Купцовъ	245	264	78	61	101	79
3) Мѣщанъ	1546	1970	189	198	345	384
4) Цѣховыхъ	221	173	»	»	»	»
<i>IV. Сельскихъ сословій:</i>						
1) Крест. всѣхъ наименован.	2440	2462	266	374	782	894
2) Колонистовъ	»	»	»	»	»	»
<i>V. Военныхъ сословій:</i>						
1) Регулярныхъ войскъ	1984	»	»	»	»	»
2) Безсрочно и временно-отпущенныхъ	309	»	6	»	27	»
3) Отставныхъ нижнихъ чиновъ, солдатскихъ женъ и дочерей	652	1453	20	50	28	84
4) Солдатскихъ дѣтей и кантонистовъ	367	»	6	»	20	»
<i>VI. Иностранн. подданныхъ.</i>	52	54	»	1	»	»
<i>VII. Лица, не принадлежащихъ къ вышепоказаннымъ разрядамъ</i>	24	28	»	»	»	»
Итого	10112	8185	612	715	1323	1468

Уѣздъ Псковскій.		Уѣздный городъ Островъ.		Уѣздъ Островскій.		Уѣздный городъ Опочка.		Уѣздъ Опочецкій.	
Муж.	Жен.	Муж.	Жен.	Муж.	Жен.	Муж.	Жен.	Муж.	Жен.
52	56	56	65	116	178	72	86	91	104
7	4	53	54	12	17	53	76	6	6
595	788	37	48	456	651	56	73	463	583
15	»	»	»	»	»	»	»	7	»
2	4	»	»	»	»	»	»	»	»
»	»	»	»	»	»	»	»	»	»
»	»	»	»	»	»	»	»	»	»
1	1	1	3	2	»	2	1	4	4
»	»	1	»	17	15	»	»	3	2
43	41	144	148	52	54	163	184	62	79
166	176	480	519	318	352	581	682	138	168
»	»	45	62	»	»	9	9	»	»
68612	73794	626	581	55150	56738	313	468	43210	45448
»	»	»	»	1	1	3	1	»	»
»	»	105	»	»	»	131	»	»	»
1541	»	76	»	1235	»	55	»	1011	»
945	1631	48	334	739	2014	42	390	440	1166
452	»	169	»	620	»	9	»	302	»
9	12	7	5	12	9	»	»	13	13
94	96	»	»	51	53	»	»	66	41
72534	76603	1848	1819	58781	60082	1489	1970	45816	47614

Наименованіе сословій.	Уѣзд- ный г. Новор- жевъ.		Уѣздъ Новоржев- скій.		Уѣздный гор. Вели- кіе Луки.	
	М.	Ж.	Муж.	Жен.	Муж.	Жен.
<i>I. Дворянъ:</i>						
1) Потомственныхъ	46	41	104	140	132	159
2) Личныхъ	68	59	8	9	74	108
<i>II. Духовенства:</i>						
1) Право-(бѣлаго	16	29	435	561	180	158
славнаго:(монашествующаго.	>	>	>	>	5	58
2) Единовѣрческаго бѣлаго	>	>	>	>	>	>
3) Римско-Католическаго	>	>	>	>	>	>
4) Евангелич.-Лютеранскаго	>	>	>	>	>	>
<i>III. Городскихъ сословій:</i>						
1) Почетн.(потомственныхъ.	>	>	>	>	9	12
гражданъ:(личныхъ	>	>	34	32	>	>
2) Буццовъ	39	40	84	89	73	81
3) Мѣщанъ	232	341	490	531	1063	1379
4) Цеховыхъ	>	>	>	>	28	39
<i>IV. Сельскихъ сословій:</i>						
1) Крест. всѣхъ наименован.	164	186	35813	37651	590	632
2) Колонистовъ	>	>	>	>	>	>
<i>V. Военныхъ сословій:</i>						
1) Регулярныхъ войскъ	104	>	>	>	105	>
2) Безсрочно и временно-от- пускныхъ	31	>	861	>	71	>
3) Отставныхъ нижнихъ чи- новъ, солдатскихъ женъ и дочерей	62	176	426	1358	110	503
4) Солдатскихъ дѣтей и кан- тонистовъ	44	>	314	>	115	>
<i>VI. Иностранн. подданныхъ.</i>	>	>	8	>	6	1
<i>VII. Лицъ, не принадлежа- щихъ къ вышепоказаннымъ разрядамъ</i>	>	>	10	15	25	13
Итого	806	875	38584	40386	2586	3143

Уѣздъ Великолуцкій		Уѣздный городъ Торопецъ		Уѣздъ Торопецкій.		Уѣздный городъ Холмъ.		Уѣздъ Холмскій.	
Муж.	Жен.	Муж.	Жен.	Муж.	Жен.	Муж.	Жен.	Муж.	Жен.
130	220	68	104	210	364	40	59	183	258
38	48	69	100	12	13	46	30	29	26
467	536	148	142	398	542	34	59	358	482
>	>	4	>	>	>	>	>	>	>
2	3	>	>	>	>	>	>	>	>
>	>	>	>	>	>	>	>	>	>
>	>	>	>	>	>	>	>	>	>
>	>	23	23	>	>	>	>	>	>
10	8	>	>	>	>	>	>	>	>
19	5	64	107	9	5	159	166	22	14
634	740	1446	1802	790	870	1644	1867	233	298
>	>	>	>	>	>	>	>	>	>
36320	37440	206	222	23704	26186	138	149	24349	26299
>	>	>	>	>	>	>	>	>	>
>	>	120	>	>	>	113	>	>	>
939	>	67	>	679	>	52	>	590	>
516	2076	70	284	394	1199	58	163	302	978
311	>	68	>	346	>	44	>	272	>
14	13	>	>	>	>	3	2	16	18
120	181	>	>	67	96	>	>	76	64
39520	41220	2360	2791	26609	29275	2331	2495	26430	28437

Наименование сословий.	Уѣзд- ный г. Порхов		Посадъ Сольцы.		Уѣздъ Порховскій	
	М.	Ж.	Муж	Жен	Муж.	Жен.
<i>I. Дворянъ:</i>						
1) Потомственныхъ	50	66	8	5	214	256
2) Личныхъ	57	68	18	16	28	25
<i>II. Духовенства:</i>						
1) Право-(благославнаго:(монашествующаго.	122	46	13	21	512	622
2) Единовѣрческаго блага	»	»	2	4	»	»
3) Римско-Католическаго	»	»	»	»	»	»
4) Евангелич.-Лютеранскаго	»	»	»	»	»	»
<i>III. Городскихъ сословий:</i>						
1) Почетн.(потомственныхъ. гражданъ:(личныхъ	»	»	»	»	1	2
2) Купцовъ	94	118	124	128	180	181
3) Мѣщанъ	704	861	1625	1951	1031	1076
4) Цеховыхъ	76	59	61	76	»	»
<i>IV. Сельскихъ сословий:</i>						
1) Крест. всѣхъ наименован. колонистовъ	218	289	269	292	56405	59448
2) Колонистовъ	»	»	»	»	»	»
<i>V. Военныхъ сословий:</i>						
1) Регулярныхъ войскъ	126	»	»	»	»	»
2) Безсрочно и временно-отпускныхъ	51	»	45	»	1359	»
3) Отставныхъ нижнихъ чиновъ, солдатскихъ женъ и дочерей	52	229	47	122	1206	1867
4) Солдатскихъ дѣтей и кантонистовъ	30	»	36	»	257	»
<i>VI. Иностранн. подданныхъ.</i>	»	»	»	»	53	»
<i>VII. Лица, не принадлежащихъ къ вышепоказаннымъ разрядамъ</i>	»	»	»	»	310	321
Итого	1580	1756	2243	2615	61577	63810

Итого въ городахъ.		Итого въ уѣздахъ.		ВСЕГО въ губернии.	
Мужеск.	Женск.	Мужеск.	Женск.	Мужеск.	Женскаго.
1004	1105	1400	1576	2104	2681
1525	1320	140	148	1665	1468
1138	874	3684	4765	4822	5639
33	96	30	»	63	96
7	9	4	7	11	16
2	»	»	»	2	»
2	6	»	»	2	6
77	71	8	7	85	78
114	134	77	69	191	203
1284	1376	471	468	1755	1844
9855	11954	3800	4211	13655	16165
440	418	»	»	440	418
6012	6549	343563	363004	349575	369553
3	1	1	1	4	2
2788	»	»	»	2788	»
790	»	8215	»	9005	»
1189	3788	4968	12289	6157	16077
908	»	2871	»	3779	»
68	63	125	65	193	128
56	48	794	817	850	865
27295	27812	369851	387427	397146	415239

Сравненіе общихъ итоговъ съ таковыми же по исчисленію 1860 года даетъ слѣдующія данныя:

Названіе сословій.	Число жите- лей об. пола.		Больше или меньше.
	Въ 1860 г.	Въ 1870 г.	
<i>I. Дворянъ:</i>			
1) Потомственныхъ	3602	4644	+ 1042
2) Личныхъ	2564	3115	+ 551
<i>II. Духовенства:</i>			
1) Православнаго (бѣлаго	8267	10061	+ 1794
(монашествующаго	191	171	— 20
2) Единовѣрческаго бѣлаго	34	10	— 24
3) Римско-Католическаго	2	2	»
4) Евангелическо-Лютеранскаго	9	7	— 2
<i>III. Городскихъ сословій:</i>			
1) Почетныхъ (потомственныхъ	106	162	+ 56
гражданъ (личныхъ	27	391	+ 364
2) Купцовъ	5558	3559	— 1999
3) Мѣщанъ	30248	29488	— 760
4) Цеховыхъ	1516	881	— 635
<i>IV. Сельскихъ сословій:</i>			
1) Крестьянъ всѣхъ наименованій	632210	684768	+52558
2) Колонистовъ	7	10	+ 3
<i>V. Военныхъ сословій:</i>			
1) Регулярныхъ войскъ	8403	3201	— 5202
2) Безсрочно и временно-отпускн.	5517	7620	+ 2103
3) Отставныхъ нижнихъ чиновъ, сол- датскихъ женъ и дочерей.	14058	21679	+ 7621
4) Солдат. дѣтей и кантонистовъ	3846	3777	— 69
<i>VI. Иностранныхъ подданныхъ</i>	203	390	+ 187
<i>VII. Лицъ, не принадлежащихъ къ вышепоказаннымъ разрядамъ</i>	2993	1765	— 1228
Итого	719361	775701	+56340

Б.

ПО ВЪРОИСПОВѢДАНІЯМЪ.

Какихъ вѣроисповѣданій.	Губерн-скій гор. Псковъ.		Приго-родъ Печеры.		Посадъ Александровскій.	
	Муж.	Жен.	Муж	Ж.	Муж	Жен.
I. Православнаго . . .	7813	6553	587	682	1305	1450
II. Единовѣрческаго . . .	49	45	2	3	2	2
III. Раскольниковъ . . .	97	134	»	»	3	2
IV. Армяно-Григоріанскаго.	»	»	»	»	»	»
V. Римско-Католическаго . .	934	425	2	4	7	8
VI. Лютеранскаго . . .	903	782	19	26	6	6
VII. Еврейскаго . . .	305	246	2	»	»	»
VIII. Магометанскаго . . .	11	»	»	»	»	»
Итого . . .	10112	8185	612	715	1323	1468

Уѣздъ Псковскій.		Уѣздный городъ Островъ.		Уѣздъ Островскій.		Уѣздный городъ Опочка.		Уѣздъ Опочецкій.	
Муж.	Жен.	Муж	Жен.	Муж.	Жен.	Муж	Жен.	Муж.	Жен.
67898	71887	1516	1561	57960	59260	1286	1772	44696	46515
1754	1762	»	»	5	4	»	»	9	12
1632	1858	4	6	66	64	14	18	1001	954
»	»	1	»	»	»	»	»	»	»
45	60	57	40	170	215	49	49	21	19
1102	904	127	78	569	527	58	43	86	110
103	132	142	134	11	12	81	88	3	4
»	»	1	»	»	»	1	»	»	»
72534	76603	1848	1819	58781	60082	1489	1970	45816	47614

Вѣнхъ вѣроисповѣданій.	Уѣзд- ный г. Новор- жевъ.		Уѣздъ Новоржев- скій.		Уѣздный гор. Вели- кіе Луки.	
	М.	Ж.	Муж.	Жен.	Муж.	Жен.
I. Православнаго . . .	670	749	37579	39233	2394	2964
II. Единовѣрческаго . . .	21	20	185	186	»	»
III. Раскольниковъ . . .	16	21	612	752	1	»
IV. Армяно-Григоріанскаго . . .	»	»	»	»	»	»
V. Римско-Католическаго . . .	40	28	62	64	55	60
VI. Лютеранскаго . . .	23	25	139	141	34	30
VII. Еврейскаго . . .	34	32	7	10	102	89
VIII. Магометанскаго . . .	2	»	»	»	»	»
Итого . . .	806	875	38584	40386	2586	3143

Уѣздъ Великолук- скій.		Уѣздный гор. Торо- пецъ.		Уѣздъ Торопецкій.		Уѣздный городъ Холмъ.		Уѣздъ Холмскій.	
Муж.	Жен.	Муж.	Жен.	Муж.	Жен.	Муж.	Жен.	Муж.	Жен.
38631	40241	2185	2650	25561	28146	2228	2413	25938	27919
88	90	»	»	»	»	»	»	»	»
447	498	»	»	3	4	»	»	53	74
»	»	»	»	»	»	»	»	»	»
109	121	23	9	102	98	17	16	49	44
179	196	106	78	908	983	37	25	340	335
66	74	45	54	36	44	49	41	50	65
»	»	1	»	»	»	»	»	»	»
39520	41220	2360	2791	26609	29275	2331	2495	26430	28137

Какихъ вѣроисповѣданій.	Уѣздный городъ Порховъ		Посадъ Сольцы.		Уѣздъ Порховскій	
	Муж.	Жен.	Муж.	Жен.	Муж.	Жен.
I. Православнаго .	1457	1614	1014	1030	53109	54689
II. Единовѣрческаго .	»	»	396	424	64	65
III. Раскольниковъ .	5	»	814	1145	8085	8761
IV. Армяно - Григоріанскаго .	»	»	»	»	»	»
V. Римско - Католическаго .	38	33	2	2	52	49
VI. Лютеранскаго .	37	43	5	5	239	235
VII. Еврейскаго .	43	46	17	9	28	11
VIII. Магометанскаго .	»	»	»	»	»	»
Итого .	1580	1736	2248	2615	61577	63810

ИТОГО въ городахъ.		ИТОГО въ уѣздахъ.		ВСЕГО въ губерніи.	
Мужеск.	Женск.	Мужеск.	Женск.	Мужеск.	Женскаго
22455	23438	351372	367890	373827	391328
470	494	2105	2119	2575	2613
954	1326	11898	12965	12852	14291
1	»	»	»	1	»
1224	674	610	670	1834	1344
1355	1141	3562	3431	4917	4572
820	739	304	352	1124	1091
16	»	»	»	16	»
27295	27812	369851	387427	397146	415239

Сравненіе общихъ итоговъ съ таковыми же по исчисленію 1860 года даетъ слѣдующія данныя:

Наименованіе вѣроисповѣданій.	Число жителей об. пола.		Больше или меньше.
	Въ 1860 г.	Въ 1870 г.	
I. Православнаго	704632	731978	+27346
II. Единовѣрческаго	3182	5205	+ 2023
III. Раскольничковъ	8081	26685	+18604
IV. Армяно-Григоріанскаго	42	1	— 41
V. Римско-Католическаго	1904	2812	+ 908
VI. Лютеранскаго	1132	6917	+ 5785
VII. Еврейскаго	340	2057	+ 1717
VIII. Магометанскаго	48	46	— 2
Итого	719361	775701	+56340

ДВИЖЕНИЕ НАСЕЛЕНИЯ ПСКОВСКОЙ ГУБЕРНИИ ВЪ 1873 ГОДУ.

А. Родившіеся.

Число родившихся въ Псковской губерніи въ 1873 году всѣхъ вѣроисповѣданій было 41055 душъ обоого пола.

Изъ нихъ: мужескаго 20786 душъ.
женскаго 20269 душъ.

Въ частности по городамъ и уѣздамъ число родившихся представляетъ слѣдующая таблица.

Въ городахъ:	Законно-рожденныхъ.		Незаконно-рожденныхъ.		В С Е Г О.		
	Муж.	Жен.	Муж.	Жен.	Муж.	Жен.	Об. п.
Псковъ	249	240	37	38	286	278	564
Островъ	68	52	3	12	71	64	135
Опочкѣ	52	58	5	5	57	63	120
Новоржевъ	22	20	10	4	32	24	56
Великихъ Лукахъ	99	96	15	11	114	107	221
Торопецъ	75	87	14	12	89	99	188
Холмъ	87	114	4	3	91	117	208
Порховъ	49	63	1	4	50	67	117
Посадъ Сольцахъ	59	48	49	54	108	102	210
Итого.	760	778	138	143	898	921	1819
Въ уѣздахъ:							
Псковскомъ	3624	3501	173	186	3797	3687	7484
Островскомъ	2841	2816	55	48	2896	2864	5760
Опочецкомъ	2247	2198	90	92	2337	2290	4627
Новоржевскомъ	1969	2004	88	98	2057	2102	4159
Великолукскомъ	2185	2150	132	122	2317	2272	4589
Торопецкомъ	1533	1456	99	84	1632	1540	3172
Холмскомъ	1640	1503	56	65	1696	1568	3264
Порховскомъ	2633	2507	523	518	3156	3025	6181
Итого.	18672	18135	1216	1213	19888	19348	39236
Всего въ губерніи.	19432	18913	1354	1356	20786	20269	41055

Примѣчаніе. Въ число незаконно-рожденныхъ включены раскольники: въ гор. 53 м. 56 ж., въ уѣзд. 603 м. 629 ж. пола д.

По времени года родившихся было въ городахъ и уѣздахъ:

	Законно-рожденных.		Незаконно-рожденныхъ.		В С Е Г О.				
	Муж.	Жен.	Муж.	Жен.	Муж.	Жен.	Об. п.		
Мартъ . . .	1729	1753	133	128	1862	1881	3743	Весною.	9829
Апрѣль . . .	1459	1359	106	89	1565	1448	3013		
Май . . .	1450	1438	99	77	1558	1515	3073		
Июнь . . .	1613	1616	102	104	1715	1720	3435	Лѣтомъ.	10338
Июль . . .	1751	1688	105	127	1856	1815	3671		
Августъ . . .	1526	1493	121	92	1647	1585	3232		
Сентябрь . . .	1594	1593	103	113	1697	1706	3403	Осенью.	10468
Октябрь . . .	1770	1697	121	142	1891	1839	3730		
Ноябрь . . .	1589	1506	123	117	1712	1623	3335		
Декабрь . . .	980	928	76	72	1056	1000	2056	Зимою.	10420
Январь . . .	2096	1993	128	152	2224	2145	4369		
Февраль . . .	1866	1849	137	143	2003	1992	3995		
Итого . . .	19432	18913	1354	1356	20786	20269	41055		

ОСОБО ВЪ ГОРОДАХЪ:

	Законно-рожденныхъ.		Незаконно-рожденныхъ.		ВСЕГО.			
	Муж	Жен	Муж	Жен	Муж	Жен	О.п.	
Мартъ . . .	68	53	14	12	82	65	147	Весною. } 454
Апрѣль . . .	60	64	14	8	74	72	146	
Май . . .	60	79	10	12	70	91	161	
Юнь . . .	69	61	11	14	80	75	155	Лѣтомъ. } 467
Юль . . .	70	70	8	14	78	84	162	
Августъ . . .	63	61	14	12	77	73	150	
Сентябрь . . .	53	60	8	8	61	68	129	Осенью. } 437
Октябрь . . .	71	69	10	8	81	77	158	
Ноябрь . . .	55	73	12	10	67	83	150	
Декабрь . . .	46	55	12	13	58	68	126	Зимою. } 461
Январь . . .	76	63	12	17	88	80	168	
Февраль . . .	69	70	13	15	82	85	167	
Итого . . .	760	778	138	143	898	921	1819	

ВЪ УѢЗДАХЪ БЕЗЪ ГОРОДОВЪ:

	Законно-рожденных.		Незаконно-рожденныхъ.		В С Е Г О.				
	Муж.	Жен.	Муж.	Жен.	Муж.	Жен.	Об. п.		
Мартъ . . .	1661	1700	119	116	1780	1816	3596	Весною.	9375
Апрѣль . . .	1399	1295	92	81	1491	1376	2867		
Май . . .	1399	1359	89	65	1488	1424	2912		
Юнь . . .	1544	1355	91	90	1635	1645	3280	Лѣтомъ.	9871
Юль . . .	1681	1618	97	113	1778	1731	3509		
Августъ . . .	1463	1432	107	80	1570	1512	3082		
Сентябрь . . .	1341	1533	95	105	1636	1638	3274	Осенью.	10031
Октябрь . . .	1699	1628	111	134	1810	1762	3572		
Ноябрь . . .	1534	1433	111	107	1645	1540	3185		
Декабрь . . .	934	873	64	59	998	932	1930	Зимою.	9959
Январь . . .	2020	1930	116	135	2136	2065	4201		
Февраль . . .	1797	1779	124	128	1921	1907	3828		
Итого . . .	18672	18135	1216	1213	19888	19348	39236		

Б. Умершіе.

Число умершихъ въ Псковской губерніи въ 1873 г. всѣхъ вѣроисповѣданій было 27465 душъ обоого пола, 13853 мужескаго и 13612 женскаго.

Въ частности въ городахъ и уѣздахъ число умершихъ представляетъ слѣдующая таблица:

Название городовъ и уѣздовъ.	Число умершихъ.		
	Муж.	Жен.	Об. п.
Г. Псковъ	289	214	503
Уѣздъ Псковскій	2501	2333	4834
Итого	2790	2547	5337
Г. Островъ	63	45	108
Уѣздъ Островскій	2035	1936	3971
Итого	2098	1981	4079
Г. Опочка	57	37	94
Уѣздъ Опочецкій	1519	1403	2922
Итого	1576	1440	3016
Г. Новоржевъ	21	15	36
Уѣздъ Новоржевскій	1205	1302	2507
Итого	1226	1317	2543
Г. Великіе Луки	127	107	234
Уѣздъ Великолуцкій	1406	1426	2832
Итого	1533	1533	3066
Г. Торопецъ	83	88	171
Уѣздъ Торопецкій	891	894	1785
Итого	974	982	1956
Г. Холмъ	73	87	160
Уѣздъ Холмскій	780	884	1664
Итого	853	971	1824
Г. Порховъ	80	51	131
Посадъ Сольцы	98	87	185
Уѣздъ Порховскій	2625	2703	5328
Итого	2803	2841	5644
Итого въ городахъ	891	731	1622
— — — уѣздахъ	12962	12881	25843
Всего въ губерніи	13853	13612	27465

ЧИСЛО УМЕРШИХЪ ПО ВОЗРАСТАМЪ.

Возрастъ.

Моложе годъ Отъ 1 годъ до 5 лѣтъ	Въ городахъ.		Въ уѣздахъ.		Всего въ губерніи.			
	Муж.	Жен.	Муж.	Жен.	Муж.	Жен.		
294	107	258	552	4811	10461	5944	5069	11013
107	34	81	188	2789	5386	2704	2870	5574
15	15	28	62	640	1246	640	668	1308
10	—	10	25	244	440	211	254	465
15	—	10	29	198	344	165	208	373
20	—	20	54	212	381	203	232	435
25	—	20	34	219	387	190	231	421
30	—	22	43	235	408	196	255	451
35	—	23	70	271	515	288	297	585
40	—	44	52	372	687	347	392	739
45	—	32	73	338	641	347	367	714
50	—	41	73	472	837	406	504	910
55	—	32	68	538	1008	506	570	1076
60	—	36	77	523	988	504	561	1065
65	—	39	83	418	814	437	460	897
70	—	42	83	331	672	374	365	739
75	—	34	67	169	383	231	189	420
80	—	20	37	69	164	105	82	187
85	—	13	23	22	54	35	28	63
90	—	6	9	5	18	15	5	20
95	—	2	2	4	7	3	4	7
Свыше 100	—	1	1	1	2	2	1	3
Итого	891	731	1622	12881	25843	13853	13612	27465

ПО ВРЕМЕНИ ГОДА УМЕРШИХЪ БЫЛО.

	Въ городахъ.			Въ уѣздахъ.			Всего въ губерніи.			
	Муж.	Жен.	О. п.	Муж.	Жен.	Об. п.	Муж.	Жен.	Об. п.	
Мартъ	81	68	149	1146	1208	2354	1227	1276	2503	Весн.
Апрѣль	102	62	164	1145	1196	2341	1247	1258	2505	
Май	82	66	148	1064	1056	2120	1146	1122	2268	Лѣтомъ.
Іюнь	74	56	130	1072	1080	2152	1146	1136	2282	
Іюль	90	84	174	1335	1188	2523	1425	1272	2697	Осенью.
Августъ	67	58	125	1234	1117	2351	1301	1175	2476	
Сентябрь	59	46	105	917	916	1833	976	962	1938	Зимою.
Октябрь	61	48	109	922	915	1837	983	963	1946	
Ноябрь	47	36	103	1026	1049	2075	1073	1105	2178	6062
Декабрь	54	52	106	970	983	1953	1024	1035	2059	
Январь	94	79	173	1194	1189	2383	1288	1268	2556	6672
Февраль	80	56	136	937	984	1921	1017	1040	2057	
Итого	891	731	1622	12962	12881	25843	13853	13612	27465	

1
3
1

В. Браки.

Всѣхъ браковъ въ 1873 году заключено было 6769.

Въ частности число браковъ по городамъ и уѣздамъ представляетъ слѣдующая таблица:

		Число бра- ковъ.
Въ городахъ:		
Псковъ		110
Островъ		21
Опочкѣ		25
Новоржевѣ		12
Великихъ Лукахъ		48
Торопцѣ		27
Холмѣ		53
Порховѣ		15
Посадѣ Сольцахъ		32
Итого		343
Въ уѣздахъ:		
Псковскомъ		1197
Островскомъ		1025
Опочецкомъ		846
Новоржевскомъ		647
Великолукскомъ		833
Торопецкомъ		532
Холмскомъ		486
Порховскомъ		860
Итого		6426
Всего въ губерніи		6769

Свѣдѣнія о числѣ браковъ по времени года и по семейному состоянію брачущихся въ городахъ и уѣздахъ:

М ѣ с я ц ы.	Общее число браковъ.	Въ томъ числѣ.			
		Холостыхъ съ дѣвицамъ	Холостыхъ со вдовами.	Вдовцовъ съ дѣвицамъ	Вдовцовъ со вдовами.
Январь	1459	1203	54	129	73
Февраль	1925	1668	55	145	57
Мартъ	7	6	1	•	•
Апрѣль	299	185	33	63	18
Май	320	215	19	58	28
Іюнь	98	68	8	11	11
Іюль	257	171	18	39	29
Августъ	90	67	4	10	9
Сентябрь	188	137	11	28	12
Октябрь	1061	920	32	75	34
Ноябрь	1063	927	23	83	30
Декабрь	2	1	•	1	•
Итого	6769	5568	258	642	301

С В Ъ Д Ъ

о распредѣленіи Псковскаго

Названіе уѣзда.	Станъ.	Мѣсто, гдѣ находится квартира Становаго, съ показаніемъ разстоянія отъ города.	Волости, входящія въ составъ стана.
		Псковскій уѣздъ.	1
	2	Городъ Псковъ.	7. Псково-Городская. 8. Остинская. 9. Торошинская. 10. Жуковская. 11. Пикалихинская. 12. Видѣлибская.
	3	Приг. Печеры, 49 в.	13. Логазовская. 14. Изборская. 15. Палкинская. 16. Паниковская. 17. Печерская. 18. Слободская.

Н І Е,

уѣзда на станы и волости.

Мѣсто, гдѣ находится волостное правленіе, съ показаніемъ разстоянія отъ города.	Число селеній.	Число душъ обоего пола.
Дер. Погорѣлка 24 в.	138	8240
— Посадъ 55 —	66	6920
— Заборовье 70 —	103	6296
Сел. Василево 50 —	129	11365
Пог. Пруды 35 —	130	5260
Дер. Мелехово 35 —	132	8136
Итого	698	46217
Гор. Псковъ в.	96	5918
Дер. Б. Остинка 17 —	115	7168
Сел. Носково 12 —	55	3697
Дер. Молодыхъ 36 —	32	3226
— Пикалиха 30 —	123	10669
— Воробьево 45 —	123	10075
Итого	544	40753
Гор. Псковъ в.	158	10221
Приг. Изборскъ 29 —	147	9530
Дер. Палкина 36 —	140	7438
Сел. Паниковичи 47 —	201	6880
Приг. Печеры 49 —	151	7300
Пог. Кульвѣ 40 —	83	5196
Итого	880	46565
Всего въ Псковскомъ уѣздѣ	2122	133535

ОСТРОВСКИЙ УЪЗДЪ.

1	Приг. Выборгъ, 53 в.	1. Сонинская. 2. Карешевская. 3. Туроведкая. 4. Прокшинская.
2	Сельцъ Оедосинъ, 14 верстъ.	5. Толковская. 6. Грибулевская. 7. Вышгородская. 8. Качановская.
3	Городъ Островъ.	9. Жеребцовская. 10. Гусаковская. 11. Лисинская. 12. Мясовская.

1	Пригор. Красномъ, 27 верстъ.	1. Красногородская. 2. Синеникольская. 3. Печанская. 4. Велейская. 5. Матюшкинская. 6. Аванасьево-Слабодская. 7. Покровская. 8. Петровская.
---	---------------------------------	--

2	Городъ Опочкѣ.	9. Воронецкая. 10. Полянская. 11. Старидкая. 12. Глубоковская. 13. Ежинская. 14. Копыльковская. 15. Черницкая. 16. Жадринская.
---	----------------	---

ОПОЧЕЦКІЙ УЪЗДЪ.

Дер. Краснососоньѣ	55	в.	243	10365
Приг. Выборгъ	53	—	219	10741
Дер. Вески	68	—	100	5514
— Оедорковъ	86	—	152	6843
Итого			714	33163
— Толковъ	22	в.	261	11545
— Грибуляхъ	25	—	209	10752
Сель Вышгородъ	39	—	268	12290
Дер. Горбуновой-Горъ	33	—	49	3240
Итого			787	37827
— Бережанияхъ	1	в.	203	8994
— Паневъ	17	—	130	7540
Сельцъ Татищевъ	14	—	195	8483
Дер. Астратовъ	28	—	169	7499
Итого			697	32516

Всего въ Островскомъ уѣздѣ 2198 103806

Пригор. Красномъ	27	в.	193	7540
Пог. Синей-Николъ	45	—	112	4852
Сель Горай	45	—	132	5554
— Вельѣ	28 ^{3/4}	—	218	10669
— Матюшкинъ	18	—	92	5406
Дер. Листвинкѣ	30	—	102	4879
— Агурченкахъ	37	—	106	3701
— Усохинъ	1/2	—	69	2988

Итого 1024 45589

Слоб. Таболенцъ въ Св. Горахъ	38	в.	215	10391
Сель Облецовъ	25	—	108	6248
— Старосельѣ	25	—	99	3825
— Глубокомъ	27	—	90	3877
Пог. Веснеболотъ	50	—	95	4530
— Копыльѣ	62	—	57	3071
Сель Лобовъ	28	—	100	3366
— Высокомъ	8	—	130	4594

Итого 894 39902

Всего въ Опочецкомъ уѣздѣ 1918 85491

НОВОРЖЕВСКІЙ УѢЗДЪ.
ВЕЛИКОЛУЦКІЙ УѢЗДЪ.

1	Сел. Ашевѣ, 30 в.	1. Горская.		
		2. Захонская.		
		3. Новинская.		
		4. Гривенская.		
		5. Туровская.		
		6. Бѣжаницкая.		
		7. Апросьевская.		
		8. Аполинская.		
2	Гор. Новоржевѣ.	9. Оршанская.		
		10. Посадниковская.		
		11. Барановская.		
		12. Аксеновская.		
		13. Кудеверская.		
		14. Духновская.		
		15. Жадрицкая.		
1	Гор. Великихъ-Лук.	1. Спасоикокольская.		
		2. Богородицкая.		
		3. Липецкая.		
		4. Серебренницкая.		
		5. Лосевская.		
		6. Максимовская.		
2	Селѣ Коростовичахъ, 30 верстѣ.	7. Загарская.		
		8. Бологовская.		
		9. Новская.		
		10. Горицкая.		
		11. Дроздовская.		
		12. Овсицкая.		
		3	Сел. Медвѣдовѣ, 62 в.	13. Михайловская.
				14. Медвѣдовская.
				15. Дунянская.
				16. Миритиницкая.
				17. Вязовская.

Сел. Ашевѣ	30	в.	58	5397
— Ашевѣ	30	—	59	6933
Пог. Добрывичахъ	45	—	75	5021
— Борутахъ	16	—	70	5013
— Туровъ	21	—	72	3447
Сел. Бѣжаницахъ	36	—	70	3832
— Дворцахъ	35	—	86	4219
Пог. Апольѣ	42	—	93	4107
Итого			583	37969
Селѣ Оршѣ	14 ^{1/2}	в.	67	5938
— Посадниковѣ	14	—	106	6353
— Макаровѣ	6	—	66	3121
Пог. Аксеновѣ	30	—	91	4180
— Кудеверѣ	45	—	94	4417
— Духновѣ	35	—	81	3313
— Жадрицахъ	16	—	96	5012
Итого			601	32334
Всего въ Новоржевскомъ уѣздѣ.			1184	70303
Сел. Золотковѣ	14 ^{1/2}	в.	165	7940
— Брюхновѣ	12	—	103	3080
Селен. Плаксинѣ	20	—	127	4037
Сельцѣ Жегаловѣ	25	—	85	3409
Сел. Амосовѣ, Торопчани тожѣ	35	—	72	4248
— Максимовѣ	7	—	74	3040
Итого			626	25754
Селен. Родіоновѣ	25	в.	97	4013
— Бритвинѣ	31	—	80	3313
— Руновѣ	53	—	73	3208
— Близъ поч. ст. Горки	18	—	92	4101
— Солинѣ	45	—	108	4289
Селѣ Овсицахъ	25	—	67	2667
Итого			517	21591
Пог. Михайловскомъ	27	в.	82	3772
Селѣ Петровскомъ	65	—	66	2962
Селен. Стешинѣ	51	—	100	3752
Селѣ Миритиницахъ	61	—	112	4798
Сельц. Сяковѣ	70	—	171	7676
Итого			531	22960
Всего въ Великолуцкомъ уѣздѣ.			1674	70305

ГОРОДЕЦКІЙ УѢЗДЪ.
ХОЛМСКІЙ УѢЗДЪ.

1	Городъ Торонцѣ.	1. Старинская. 2. Всхоновская. 3. Бѣнецкая. 4. Турская. 5. Туровская. 6. Неворожская 7. Пожинская. 8. Понизовская.
2	Сельцѣ Воробьяхъ, 28 вер.	9. Прилуцкая. 10. Платиченская. 11. Ломовская. 12. Встеселовская. 13. Сиверстская. 14. Бараницко-Озеридкая. 15. Клинская. 16. Хворостьевская.
1	Сель Пустыньки, 17 вер.	1. Макарово-Темноборская. 2. Николо-Хлавицкая. 3. Зуевская. 4. Троице-Хлавицкая. 5. Нѣмчиновская. 6. Локонская. 7. Цевельская. 8. Полистовско-Ратчинская.
2	Сел. Куршинѣ, 52в.	9. Ратно-Каменская. 10. Тухомицко-Пушакинская. 11. Русаново-Даньковская. 12. Лучано-Бросенская. 13. Жуково-Торопацкая. 14. Балагово-Наговская.
3	Сел. Биловъ, 24 в.	15. Медовская. 16. Ельно-Ровенская. 17. Загорско-Ветошинская. 18. Захоломско-Столопенская. 19. Яхново-Канищевская. 20. Голибице-Нѣмчиновская. 21. Княжесел.-Бѣльковско-Бонч.

Пог. Старинѣ	40	в.	104	3215
— Всхоновѣ	30	—	87	2847
— Бѣнцахъ	40	—	82	2390
— Туры	35	—	113	2803
Г. Торонцѣ	»	—	121	3123
Пог. Хотилицахъ	25	—	100	2515
Сел. Крестѣ	17	—	158	4204
— Ваеилевѣ	12	—	67	1874
Итого			832	22971
Пог. Прилукахъ	55	в.	83	2157
— Платичнѣ	32	—	77	2383
— Ломы	52	—	98	2653
— Встеселовѣ	71	—	76	2080
Дер. Никитинѣ	91	—	63	2159
Селен. Семеновѣ	40	—	192	4233
Пог. Клинѣ	40	—	111	2337
— Рѣчанияхъ	8	—	54	1697
Итого			754	19699
Всего въ Торопецкомъ уѣздѣ			1586	42670
Пог. Темный Боръ	32	в.	41	1531
Дер. Гололево	60	—	28	2290
Пог. Зуевѣ	26	—	82	3278
Дер. Подберезьѣ	46	—	49	2501
— Гришинѣ	59	—	42	2655
— Юхновѣ	58	—	59	2634
— Ствольнѣ	80	—	25	1793
Пог. Ратчи	80	—	40	2645
Итого			366	19327
Пог. Каменкѣ	25	—	78	2890
С. Пахиринѣ	40	—	75	1886
— Аксеновѣ	55	—	100	2949
Дер. Рябиницахъ	75	—	75	2096
Пог. Торопатцѣ	63	—	67	2540
С. Ноготовѣ	55	—	54	1978
Итого			449	14339
Пог. Медовѣ	1	—	71	2713
— Ровномѣ	30	—	67	1778
Дер. Подберезниковѣ	47	—	61	1639
Пог. Столопнѣ	44	—	48	1171
— Конищевѣ	60	—	63	1605
— Голибицахъ	56	—	77	2708
— Княжьихъ Селахъ	55	—	75	2236
Итого			462	13850
Всего въ Холмскомъ уѣздѣ			1277	47516

ПОРХОВСКІЙ УѢЗДЪ.

1	Сел. Сорокинѣ, 53 в.	1. Сорокинская.	
		2. Вышгородская.	
		3. Горомулинская.	
		4. Пажеревицкая.	
		5. Городовицкая.	
		6. Хохловская.	
		7. Шушеловская.	
		8. Лихачевская.	
		9. Межницкая.	
		10. Бѣльская.	
	2	Селѣ Голицыныхъ Горахъ, 42 версты.	11. Глазковская.
			12. Дновская.
			13. Опокская.
			14. Березовская.
			15. Горущинская.
			16. Запольская.
			17. Егольская.
			18. Кривухинская.
			19. Куровская.
	3	Въ селѣ Бѣшкови- цахъ, 48 верстѣ. Солецкій участокъ.	20. Горская.
			21. Ручьевская.
			22. Богородицкая.
			23. Дубровенская.
			24. Требешницкая.
			25. Ясенская.
			26. Дубенская.
			27. Максаковоборская.
			28. Березская.
			29. Рельбицкая.
			30. Ретенская.
Итого Становъ 21		въ Псковской губер- Волостей - 145	

С. Сорокинѣ	53	в.	130	7594
Пог. Вышгородкѣ	30	—	47	3173
С. Заневѣ	30	—	68	4174
Пог. Пажеревицахъ	36	—	83	5913
— Городовикѣ	55	—	86	4401
С. Хохловѣ	57	—	78	4538
— Шушеловѣ	85	—	38	2404
— Лихачевкѣ	35	—	31	4802
— Межникѣ	25	—	60	4515
— Бѣлой	30	—	44	4708
Итого			665	46222
Селѣ Глазковѣ	20	в.	43	3769
— Днѣ	25	—	27	4202
— Боровичахъ	27	—	42	6406
— Березѣ	36	—	28	2934
— Горущкѣ	29	—	25	2743
— Иглешнѣ	37	—	36	5101
— Егольскѣ	36	—	22	4075
— Кривухѣ	34	—	24	3499
— Куровкѣ	42	—	20	3230
Итого			267	35959
С. Подлужьѣ	46	в.	27	2238
— Ручьяхъ	35	—	36	3150
Дер. Путиловѣ	24	—	38	4324
С. Деревковѣ	22	—	38	3108
— Требешницахъ	7	—	59	5414
Пог. Ясень	18	—	54	4084
С. Дубни	22	—	56	4277
— Максаковомъ Бору	16	—	44	3422
— Березки	12	—	48	5321
— Рельбицахъ	57	—	34	4023
— Ретнѣ	50	—	22	4387
Итого			456	43748
Всего въ Порховскомъ уездѣ			1388	125929
Итого			13347	679555

Т А Б Л И Ц А,

показывающая распределение Псковской губернии на судебные округа.

Название Окружных Судовъ.	Название уѣздовъ, принадлежащихъ округу.	Название участковъ, назначенныхъ для судебныхъ слѣдователей, съ показаніемъ ихъ мѣсто-пребыванія.	Предѣлы участка судебныхъ слѣдователей.	Примѣчаніе.
Псковскій Окружный Судъ.	Псковскій.	<p>Судебный слѣдователь гор. Пскова</p> <p>1-й участокъ и по особоважнымъ дѣламъ. Квартира въ гор. Псковѣ.</p> <p>2-й участокъ. Квартира въ гор. Псковѣ.</p> <p>Островск. 1-й участокъ. Квартира въ г. Островѣ.</p>	<p>Г. Псковъ съ предмѣстьями или пригодными слободами.</p> <p>Западная часть Псковскаго уѣзда.</p> <p>Восточная часть Псковскаго уѣзда.</p> <p>Г. Островъ и восточная часть Островскаго уѣзда. Гран. этого участка отъ 2 участка того же уѣзда слу-</p>	<p>Эти участки раздѣляются между собою р. Великою, впадающею въ нее р. Псковою и р. Псковницею до г. Гдовск. уѣзд.</p>

2-й участокъ. Остальная часть Островскаго уѣзда и сѣверо-западная Опочецкаго. Границею этого участка, отъ участка Опочецкаго уѣзда, служитъ рѣка Синяя до приг. Краснаго.

Опочецкій. 1 участокъ. Остальная часть Опочецкаго уѣзда.
Квартира въ гор. Опочкѣ.

Порховскій. 1-й участокъ. Г. Порховъ и волости: Богородицкая, Дубровенская, Требешницкая, Березская, Ясенская, Максаквоборская, Дубенская, Ручьевская и 1 Горская.

2-й участокъ. Посадъ Солицы и вол.: Кривухинская, Ретенская, Березовская, Горушкинская, Рельбицкая, Опокская, Запольская, Куровская, Дновская, Етольск. и Гласковская.

3-й участокъ. Волости: Бѣльская, Личачевская, Межницкая, Хохловская, Шушеловск., Городовицкая, Сорокинская, Пажеревицкая, Вышгородская и Горомулинск.

Великолукій Ок. ружный Судъ. Великолукій. Судебн. Слѣдователь по особо-важн. дѣламъ. Отдѣльнаго участка не имѣеть.

1 участокъ. Г. Великіе-Луки и весь
Квартира въ Великолукій уѣздъ.
г. Вел.-Лук.

Торопецкій. П е р в ы й участокъ. Г. Торопецъ и приходы: Знаменскій, Рѣчанскій,

<p>Квартира въ г. Торопцѣ.</p>	<p>Платиченскій, Ломовскій, Жижецкій, Двинскій, Клинскій, Харитоновскій, Соленскій, Дубновскій, Встеловскій, Сиверстскій, Успенскій, Прилуцкій, Зетіевскій, Понизовскій, Грядецкій, Турскій, Задвинскій, Хворостьевскій, Лаконскій, Пѣсенскій, Пятіусовскій, Золвинскій, Старинскій, Вережунскій, Бѣнецкій, Савастіановскій, Пожогскій и Качевицкій.</p>	
<p>2-й участокъ. Квартира въ г. Торопцѣ.</p>	<p>Торопецкаго уѣзда приходы: Воскресенско - Любутскій, Николо-Любутск., Хотялицкій, Лобенскій, Заборскій, Дубенскій, Кудинскій, Нишавицкій, Почепскій, Пожинскій, Манушкинскій, Туровскій, Неворожскій, Жельнскій, Чистовскій, Озерицкій, Варанецкій, Метлинскій, Дужницкій, Добшинскій, и Двинскій, и Холмскаго уѣзда приходы: Галибицкій, Спасоприлуцкій, Волокскій, Яхновскій, Канищевскій, Княжесельскій, Бончаровскій, Бѣльковск., Захоломскій, Столопенск., Наговскій, Ветошинскій, Балаговскій, Пужакянскій, Лучанскій, Бросенскій, Торопацкій и Жуковскій.</p>	
<p>Холмскій.</p>	<p>1 участокъ. Квартира въ гор. Холму.</p>	<p>Г. Холмъ и всѣ остальные приходы Холмскаго уѣзда.</p>
<p>Новоржевскій.</p>	<p>1 участокъ. Квартира въ г. Новоржевѣ</p>	<p>Г. Новоржевъ и весь Новоржевскій уѣздъ.</p>

ТАБЛИЦА,

показывающая распределение Псковской губернии на мировые судебные участки.

Название уѣздовъ.	Мировые участки.	Мѣсто пребыванія Мироваго Судьи.	Расстояніе отъ сѣзда въ верстахъ.	Предѣлы Мироваго Судебнаго участка
П С К О В С К І Й.	1	Въ г. Псковѣ, на Садовой ул. въ д. Сачков.	»	Центръ города Пскова между рѣками Великой и Псковой и городской стѣною.
	2	Въ г. Псковѣ, на Запсковьѣ, по Варламс. ул. въ д. Шмидта.	»	Запсковье съ слободами, прилегающими къ г. Пскову и Завеличье.
	3	Въ с. Уваровѣ.	20	Александровс. посадъ, острова: Верхній, Талавенецъ и волости: Сидоровская, Палкинская, Псково Городская, Остенская, части волостей: Торошинской, Пикаликинской и Жуковской.
	4	Въ селѣ Борисоглебскѣ.	50	Волости: Заборовская, Славковская, Мелеховская, Прудская, Докатовская, Видѣлибская и части волостей: Торошинской Пикаликинской и Жуковской.
	5	Въ с. Бугаевѣ.	10	Волости: Изборская, Печерская, Слободская, Паниковская, Логановская и пригородъ Печеры.
	1	Въ с. Голубовѣ, Мясовской вол. 3 стана.	35	Волости: Сонинская, Карешевская, Прокшинская, Туровецкая и часть Мясовской по р. Череху.
	2	Въ г. Островѣ.	»	Гор. Островъ и волости: Жеребцовская и части Мясовской и Лисинской.

ВЛИКОЛУЦКІЙ. НОВОРЖЕВСКІЙ. ОПОЧЕЦКІЙ. ОСТРОВСКІЙ.

3	Проживаетъ въ г. Островѣ, а судебн. кам. въ селен. Бѣлевѣ, Гусаков. в. 3 ст.	5	Волости: Гусаковская, Грибулевская, Качановская и часть Толковской.
4	Въ селѣ Ананкинѣ, Толковс. вол., 2 стана,	22	Бышгородецкая волость и части Лисинской, Толковской и Жеребцовской волостей.
1	Въ г. Опочкѣ.	»	Городъ Опочка и окрестности его на разстояніи 6 вер.; кромѣ того почти вся Афанасьево-Слободская волость.
2	Въ с. Бисеревѣ	1	Сѣверо-западная часть уѣзда.
3	Въ с. Дериглаз.	49	Сѣверо-восточная часть уѣзда.
4	Въ сел. Лобовѣ	27	Южная часть уѣзда.
1	Въ г. Новоржев.	»	Городъ Новоржевъ и волости: Барановская, Оршанская, Посадниковская и Жадрицкая.
2		»	Волости: Аксеновская, Кудеверская, Духновская Аполинская и Апросьевская.
3	Въ селѣ Лобановѣ, Гривинской волости.	17	Волости: Гривинская, Туровская, Бѣжаницкая, Горская, Захонская и Новинская.
1	Въ гор. Великихъ Лукахъ.	»	Половина города по правую сторону рѣки Ловати. Волости: Лосевская, Серебеницкая, Максимовская Липецкая, и часть Спасоникольской по правую сторону рѣки Ловати.
2	Гъ гор. Великихъ Лукахъ.	»	Половина города по лѣвую сторону р. Ловати. Волости: часть Спасоникольской по лѣвую сторону рѣки Ловати, кромѣ Федоровскаго общества, Загарская, Горицкая, Богородицкая, Бологовская и Овсицкая.
3	Въ сел. Михайловѣ погостѣ.	71	Волости; Дроздовская, Медвѣдовская, Дунянская, Миритиниц-

Холмскій. Т О Р О П Е Ц К І Й.

			ка, Михайловская, Вязовская, Новская и остальн. часть Спасо-никольской волости, Федоровское общество.
1	Въ г. Торопцѣ.	»	Городъ Торопецъ, окольные селенія, принадлежащія къ городскимъ приходамъ и ближайшіе приходы; Знаменскій и Кудинскій.
2	Въ с. Кленецъ.	25	Приходы: Почепскій, Якшипскій, Рѣчанскій, Озерицкій, Бараницкій, Метлинскій, Лужницкій, Допшинскій, Платиченскій, Ломовскій, Жижицкій, Двинскій, Клиновскій, Харитоновскій, Сонинскій, Дубновскій, Встеселовскій, Сиверсткій, Успенскій, Прилуцкій и Зетіевскій,
3	Въ сел. Улинѣ.	35	Приходы: Пожинскій, Жельнскій, Манушенскій, Шеинскій, Нишевицкій, Туровскій, Неворожскій, Чистовскій, Воскресенско-Любутскій, Николо-Любутскій, Хатилицкій, Лобенскій, Заборскій, Панизовскій, Грядецкій, Турскій, Дубенскій, Задвинскій, Хворостьевскій, Всхоновскій, Песенскій, Пятусовскій, Старинскій, Вережунскій, Кочевницкій, Бѣнецкій, Савостьяновскій, Пожогскій и Золвинскій.
1	Въ г. Холмѣ.	»	Городъ Холмъ и приходы: Медовскій, Ровенскій и гор. дачи.
2	Въ с. Фросинѣ.	Лѣт. 42 Зим. 27	Волости: Полистовско-Ратчинская, Спасоклинско-Цевельская, Николо-Хлавицкая, Спасоклинско-Локонская, Троице-Хлавицкая, Нѣмчиновская, Макарово-Темноборская, и части: Зуевской и Медовской.

ХОЛМСКІЙ.
ПОРХОВСКІЙ.

3	Въ с. Ивановскомъ-Матенц.	50	Части волостей: Троице-Хлавице-Зуевской, Галибице-Немчиновской, и волости: Ельно-Ровенская, Бняжесельско-Бончаровская, Яхново-Канищевская, Балагово-Наговская, Загорско-Вѣтошинская и Медовская.
4	Сел. Лобаново, Бересни тожъ.	50	Волости: Ратно-Каменская, Русаново-Даньковская, Лучано-Бросенская, Жуково-Торопацкая и Тухомицко-Щужакинская.
1	Въ г. Порховѣ	»	Городъ Порховъ волости: Трешницкая, Дубенская, Березск., Ясенская и Максаковоборская.
2	Въ с. Нѣгинѣ.	55	Волости: Дубровенская, Березовская, Опокская, Богородицкая, Горская и Ручьевская.
3	Въ п. Сольцы.	70	Пос. Сольцы и вол.: Рельбицк., Ретенская и Запольская.
4	Въ сел. Малой Храплѣ.	27	Волости: Горомулинская, Вышгородская, Сорокинская, Пажеревецкая, Межницкая, Гласковская и Городовицкая.
5	Въ с. Тягуцах.	35	Волости: Шушеловская, Куровская, Дновская, Егольская, Бѣльская, Горушкинская, Хохловск., Дихачевская и Кривухинская.



СПИСОКЪ

ПРИЗЫВНЫХЪ УЧАСТКАХЪ

для отправленія воинской повинности по Псковской губерніи.

Призывные участки съ указаніемъ призывныхъ пунктовъ.	Города и волости, входящіе въ составъ участковъ.
<p><i>Первый.</i> Городъ Псковъ.</p>	<p><i>Псковскій уѣздъ.</i> Городъ Псковъ. Волости: Городская, Логазовская, Сидоровская.</p>
<p><i>Второй.</i> Городъ Псковъ (вне участка).</p>	<p>Александровскій посадъ; волости: Жуковская, Торошинская, Пикалинская, Остенская.</p>
<p><i>Третій.</i> Пригородъ Печеры.</p>	<p>Приг.: Изборскъ и Печеры; вол.: Изборская, Печерская, Паниковская, Слабодская, Палкинская.</p>
<p><i>Четвертый.</i> Погость Демяницы.</p>	<p>Вол.: Мелеховская, Докатовская, Прудская, Славковская, Заборовск., Видѣлибская.</p>
<p><i>Первый.</i> Посадъ Выборъ.</p>	<p><i>Островскій уѣздъ.</i> Волости: Карешевская, Сонинская, Прокшинская, Туровецкая.</p>
<p><i>Второй.</i> Городъ Островъ.</p>	<p>Городъ Островъ. Вол.: Жсребцовская, Гусаковская, Лисинская, Мясовск., Вышгородецъ.</p>
<p><i>Третій.</i> Селеніе Грибули.</p>	<p>Вол.: Грибулевская, Толковская, Кочановская.</p>
<p><i>Первый.</i> Городъ Опочка.</p>	<p><i>Опочекскій уѣздъ.</i> Городъ Опочка. Вол.: Петровская, Глубоковская, Черницкая, Ежинская, Копылковск.,</p>

Второй.

Пригородъ Красный.

Третій.

Слободка Таболенецъ
(Святые Горы).

Первый.

Городъ Новорженъ.

Второй.

Селеніе Ашева.

Третій.

Погость Аксеново.

Первый.

Городъ Великіе-Луки.

Второй.

Погость Надбино.

Первый.

Городъ Торопецъ.

Второй.

Городъ Торопецъ.

Матюшкинская, Аванасьево-Слободская, Жадринская, Старицкая.

Приг. Красный; вол.: Красногородская, Покровская, Синеникольская, Велейская.

Бол.: Воронежская, Печанская, Полянская.

Новоржевскій уездъ.

Городъ Новоржевъ.

Волости: Оршанская, Барановская, Гривинск., Посадниковск., Жадрицк.

Вол.: Горская, Законская, Туровская, Бѣжаницкая, Новинская.

Волости: Аксеновская, Аполинск., Апросьевская, Духновская, Кудеверск.

Великолукскій уездъ.

Городъ Великіе-Луки.

Волости: Горпцкая, Богородицкая, Загарская, Липецкая, Лосевская, Максимовская, Серебренницкая, Спасоникольская.

Вол.: Бологовская, Вязовская, Дроздовская, Дунянская, Медвѣдовская, Миритиницкая, Михайловская, Новская, Овсищская.

Торопецкій уездъ.

Городъ Торопецъ.

Вол.: Прилуцкая, Встеселовская, Сиверетская, Платиченская, Ломовская, Бараницко-Озерицк., Понизов.

Вол.: Клинская, Старинская, Бѣнецкая, Выхоновская, Хворостьевск., Турская, Туровская, Неворожская, Поженская.

Первый.

Городъ Холмъ.

Второй.

Пог. Троице-Хлавиц.

Третій.

Погость Болагово.

Первый.

Селеніе Сорокино.

Второй.

Городъ Порховъ.

Третій.

Селеніе Дубровно.

Четвертый.

Посадъ Сольцы.

Холмскій уѣздъ.

Городъ Холмъ.

Вол.: Медовская, Макарово-Темноборская, Ратно-Каменская, Ельно-Ровенская, Захоломско-Столопенская, Троице-Хлавице-Зуевская.

Вол.: Полистовско-Ратчинская, Цевельская, Спасоклинско-Доконская, Николо-Хлавицкая, Галибице-Нѣмчиновская, Троице-Хлавицкая, Нѣмчиновская.

Вол.: Загорско-Вѣтошинская, Княжесельско - Бѣльковско - Бончаровская, Яхново - Канищевская, Русаново-Даньковская, Лучано-Бросенск., Жуково-Торопадкая, Тухомицко-Пужанкинская, Болагово-Наговская.

Порховскій уѣздъ.

Волости: Сорокинская, Холловская, Пажеревицкая, Лихачевская, Городовицкая, Шущеловская, Максаково-борская, Вышегородская, Горамулинская.

Городъ Порховъ.

Волости: Березская, Дубенская, Требешницкая, Ясенская, Гласковск., Бѣльская, Межницкая, Куровская.

Вол.: Богородицкая, Горская, Дубровенская, Опокская, Ручьевская, Березовская, Дновская.

Посадъ Сольцы; вол.: Рельбицкая, Ретенская, Запольская, Егольская, Кривухинская, Горущинская.

ИСЧИСЛЕНИЕ РАЗСТОЯНІЙ

ОТЪ ПСКОВА

ДО СТОЛИЧНЫХЪ, ГУБЕРНСКИХЪ И ОБЛАСНЫХЪ ГОРОДОВЪ **Россій-ской Имперіи**, для взысканія вѣсоваго сбора за пересылку посылкокъ.

Д О.	Число верстъ.	Вѣсовой сборъ за посылки съ фунта.	
		Съ вещ	Съ книг
		Копѣйки.	
Або	777	8	8
Акмолъ	3681	30	18
Архангельска	1361	14	14
Астрахани	2150	22	16
Баку	2914	27	18
Благовѣщенска	8259	48	20
Варшавы	792	8	8
Вильно	405	5	5
Витебска	324	4	4
Владикавказа	2347	24	16
Владимира	881	9	9
Вологды	857	9	9
Воронежа	1115	12	12
Выборга	377	4	4
Вѣрнаго	4716	34	18
Вятки	1513	16	16
Гельсингфорса	652	7	7
Гродно	552	6	6
Дербента	2680	26	18
Екатеринодара	1953	20	16
Екатеринослава	1223	13	13
Елисаветполя	2736	26	18
Житомира	974	10	10
Иркутска	5845	38	20
Казани	1527	16	16
Калиша	1021	11	11
Калуги	788	8	8
Каменецъ-Подольска	1233	13	13

Кишенева	1446	15	15
Кіева	857	9	9
Ковно	435	5	5
Костромы	877	9	9
Красноярска	4728	34	18
Куоціо	695	7	7
Курска	960	10	10
Кутаиса	2733	26	18
Кѣльцовъ	960	10	10
Ломжи	729	8	8
Люблина	807	9	9
Минска	586	6	6
Митавы	371	4	4
Могилева	472	5	5
Москвы	704	8	8
Нижняго Новгорода	1114	12	12
Николаевска (Примор. Обл.)	989	55	20
Николайстада	968	10	10
Новгорода	220	3	3
Новочеркаска	1690	17	16
Оренбурга	2219	23	16
Орла	812	9	9
Пензы	1437	15	15
Перми	1995	20	16
Петрозаводска	707	8	8
Петрокова	928	10	10
Плецка	908	10	10
Полтавы	1086	11	11
Радома	888	9	9
Ревеля	360	4	4
Риги	332	4	4
Рязани	889	9	9
Самары	1839	19	16
С.-Петербурга	257	3	3
С.-Михеля	542	6	6
Саратова	1507	16	16
Семипалатинска	4135	32	18
Симбирска	1588	16	16
Симѣрополя	1678	17	16
Смоленска	452	5	5
Ставрополя	1977	20	16
Сувалокъ	652	7	7
Седлеца	770	8	8
Тавастгуса	624	7	7

Тамбова	1154	12	12
Ташкента	4159	32	18
Твери	547	6	6
Тифлиса	2546	26	18
Тобольска	2923	27	18
Томска	4176	32	18
Тулы	885	9	9
Улеборга	988	10	10
Уральска	2371	24	16
Уфы	2058	21	16
Харькова	1175	12	12
Херсона	1401	15	15
Чернигова	726	8	8
Читы	6618	42	20
Эривани	2804	27	18
Якутска	8553	50	20
Ярославля	781	8	8

Въсвой сборъ до уѣздныхъ городовъ опредѣляется количествомъ сбора до того губернскаго города, въ губерніи котораго онъ находится.



В Ъ Д О М О С Т Ь

о почтовыхъ трактахъ Псковской губерніи, съ показаніемъ числа верстъ, лошадей и количества причитающихся прогоновъ съ проѣзжающихъ.

Т Р А Ъ Т Ы:	Число верстъ (*)	Число лошадей.	Количество прогоновъ за одну лошадь.		Приемъ какого рода корреспонденціи.
			Р.	К.	
Отъ Пскова до Островской ст.	49	»	1	47	
<i>Изъ Пскова на Опочку.</i>					
Псковъ	»	15	»	»	
Островъ	52 ¹ / ₄	21	1	56 ³ / ₄	
Крюково	18	21	»	54	прост.
Новгородка	15 ¹ / ₄	30	»	45 ³ / ₄	всякаго
Исса	15 ¹ / ₂	18	»	46 ¹ / ₂	рода.
Опочка	20 ³ / ₄	18	»	62 ¹ / ₄	
Итого	121³/₄	»	3	65¹/₄	
<i>Изъ Пскова на Новоржевъ.</i>					
Новгородка	85 ¹ / ₂	30	2	56 ¹ / ₂	всякаго
Св. Горы	22	18	»	66	рода.
Литово	14	18	»	42	
Новоржевъ	14 ³ / ₄	18	»	44 ¹ / ₄	
Итого	136¹/₄	»	4	8³/₄	
<i>Изъ Пскова на Великіе-Луки.</i>					
Новоржевъ	136 ¹ / ₄	18	4	8 ³ / ₄	
Степаньково	17	12	»	51	
Бѣжаницы	19	18	»	57	

(*) По почтовому дорожн.

Михайловъ погостъ	22 ¹ / ₂	12	»	67 ¹ / ₂	всяк. р.
Прискуха	26 ³ / ₄	12	»	80 ¹ / ₄	
Горки	22 ¹ / ₂	12	»	67 ¹ / ₂	
Великіе-Луки	21 ¹ / ₂	18	»	64 ¹ / ₂	
Итого	265¹/₂	»	7	96¹/₂	
<i>Изъ Пскова на Торонецъ.</i>					
Великіе-Луки	265 ¹ / ₂	18	7	96 ¹ / ₂	всяк. р.
Красная Вешня	24	9	»	72	
Межуево	22	9	»	66	
Пятницкая	20 ¹ / ₂	9	»	61 ¹ / ₂	
Торонецъ	25 ¹ / ₄	12	»	75 ³ / ₄	
Итого	358¹/₄	»	10	71³/₄	
<i>Изъ Пскова на Холмъ.</i>					
Бѣжаницы	172 ¹ / ₄	18	5	16 ³ / ₄	прост.
Боръ	25 ³ / ₄	9	»	77 ¹ / ₄	
Гряды	25 ¹ / ₄	9	»	75 ³ / ₄	
Дунаево	23 ³ / ₄	9	»	71 ¹ / ₄	
Холмъ	25 ¹ / ₂	15	»	76 ¹ / ₂	
Итого	272¹/₂	»	8	17¹/₂	
<i>Изъ Пскова на Порховъ.</i>					
Отъ Пскова до станціи Ново- селье желѣзной дороги	44	»	1	32	
Жабенець	18	15	»	54	
Ямкино	18 ¹ / ₂	15	»	55 ¹ / ₂	
Порховъ	23 ³ / ₄	21	»	71 ¹ / ₄	
Итого	104¹/₄	»	3	12³/₄	
<i>Изъ Пскова на посадъ Солицы.</i>					
Порховъ	104 ¹ / ₄	21	3	12 ³ / ₄	всяк. р.
Боровичи	26 ¹ / ₂	9	»	79 ¹ / ₂	
Ситня	23 ¹ / ₄	9	»	69 ³ / ₄	
Солицы	21 ³ / ₄	9	»	65 ¹ / ₄	
Итого	176	»	5	27¹/₄	
<i>Изъ Порхова на Великіе Луки.</i>					
Дубровка	26 ¹ / ₂	9	»	79 ¹ / ₂	всякаго рода.
Сорокино	24 ¹ / ₂	9	»	73 ¹ / ₂	
Ашева	24	9	»	72	

Бѣжаницы	18	18	»	54	
Великіе-Луки	93 ^{1/4}	18	2	79 ^{3/4}	
<u>Итого</u>	<u>486^{1/4}</u>	<u>»</u>	<u>5</u>	<u>58^{3/4}</u>	
<i>Изъ Порхова на Холмъ.</i>					
Бѣжаницы	93	18	2	79	
Холмъ	100 ^{1/4}	15	3	8 ^{3/4}	
<u>Итого</u>	<u>193^{1/4}</u>	<u>»</u>	<u>5</u>	<u>79^{3/4}</u>	
<i>Изъ Порхова на Новоржевъ.</i>					
Бѣжаницы	93	18	2	79	
Степаньково	19	12	»	57	
Новоржевъ	17	18	»	51	
<u>Итого</u>	<u>129</u>	<u>»</u>	<u>3</u>	<u>87</u>	
<i>Изъ Торопца на Холмъ.</i>					
Пожня	22	9	»	66	
Тяполово	22	9	»	66	прост.
Новый-Дворъ	22 ^{3/4}	9	»	68 ^{1/4}	
Холмъ	24 ^{1/4}	15	»	72 ^{3/4}	
<u>Итого</u>	<u>91</u>	<u>»</u>	<u>2</u>	<u>73</u>	
<i>Изъ Холма въ Солъцы, чрезъ Порховъ.</i>					
Дунаево	25 ^{1/2}	9	»	76 ^{1/2}	
Гряды	23 ^{3/4}	9	»	71 ^{1/4}	прост.
Боръ	25 ^{1/4}	9	»	75 ^{3/4}	
Бѣжаницы	25 ^{3/4}	18	»	77 ^{1/4}	
Ашево	18	9	»	54	всякаго
Сорокино	24	9	»	72	рода.
Дубровка	24 ^{1/2}	9	»	73 ^{1/2}	
Порховъ	26 ^{1/4}	12	»	78 ^{3/4}	
<u>Итого</u>	<u>193</u>	<u>»</u>	<u>5</u>	<u>79</u>	
Солъцы	70	9	2	10	
<u>Итого</u>	<u>263</u>	<u>»</u>	<u>7</u>	<u>89</u>	

<i>Изъ Холма въ Сольцу, чрезъ Старую Русу.</i>				
Старая Руса	98	»	2	94
Шимская	45 ^{1/4}	»	1	35 ^{3/4}
Мшага	9 ^{1/4}	»	»	27 ^{3/4}
Сольцы	19 ^{1/2}	9	»	58 ^{1/2}
Итого	172	»	5	16
<i>Изъ Холма въ Великіе-Луки.</i>				
Боръ	74 ^{1/2}	9	2	23 ^{1/2}
Михайловъ погостъ	18	12	»	54
Великіе-Луки	70 ^{3/4}	»	2	12 ^{1/4}
Итого	163^{1/4}	»	4	89^{3/4}
<i>Изъ Опочки на Велик.-Луки чрезъ городъ Новоржевъ.</i>				
Исса	20 ^{3/4}	21	»	62 ^{1/4}
Новгородка	15 ^{1/2}	27	»	46 ^{1/2}
Новоржевъ	50 ^{3/4}	18	1	52 ^{1/4}
Великіе-Луки	129 ^{1/4}	18	3	87 ^{3/4}
Итого	216^{1/4}	»	6	48^{3/4}
<i>Изъ Опочки на Великіе-Луки, чрезъ г. Невель Витебской губ.</i>				
Невель	107	»	3	21
Великіе-Луки	61 ^{1/2}	»	1	84 ^{1/2}
Итого	168^{1/2}	»	5	5^{1/2}
<i>Изъ Пскова до станціи Миссо, Лифляндской губерніи.</i>				
Станки	14 ^{1/4}	12	»	42 ^{3/4}
Изборскъ	14	12	»	42
Паниковичи	18	12	»	54
Миссо	19 ^{1/4}	»	»	57 ^{3/4}
Итого	65^{1/2}	»	1	96^{1/2}

всяк. р.

всякаго
рода.

прост.
всяк. р.

*Общій расчетъ для проѣзда
черезъ всю гор. Псковской губери.*

Псковъ	»	»	»
Островъ	52 ¹ / ₄	»	1 56 ³ / ₄
Опочка	69 ¹ / ₂	»	2 8 ¹ / ₂
Новоржевъ	87	»	2 61
Великіе-Луки	129 ¹ / ₄	»	3 87 ³ / ₄
Торопецъ	91 ³ / ₄	»	2 75 ¹ / ₄
Холмъ	91	»	2 73
Порховъ	193 ¹ / ₄	»	5 79 ³ / ₄
Псковъ	104 ¹ / ₄	»	3 12 ³ / ₄
Итого	818¹/₄	»	24 54³/₄



Высочайше утвержденные штаты

Название управлений.	Число лицъ.	О д.	
		Жалованье.	
		Р.	К.
Вѣдомство Святѣйшаго Синода.			
Содержаніе Архіерейскаго дома:			
Архіерей	1	1500	»
Архіерейскій штатъ	»	»	»
Взамѣнъ слѣдующ. отъ казны угодій	»	»	»
Содержаніе Каѳедрального собора:			
Протоіерея	1	392	»
Ключаря	1	294	»
Священниковъ	2	245	»
Протодіакона	1	245	»
Дьяконовъ	2	176	40
Иподіаконовъ	2	176	40
Псаломщиковъ	2	137	20
Остальнаго причта	»	»	»
Итого		»	»
Духовная Консисторія.			
Членовъ	4	326	66 ^{1/2}
Секретарь	1	980	»
Секретарь при Архіереѣ	1	392	»
Столоначальниковъ	4	392	»
Казначей	1	326	67
Архиваріусъ	1	326	67
Регистраторъ	1	326	67
На наемъ писцовъ	»	»	»
На канцелярскіе расходы	»	»	»
Итого		»	»

Содержаніе показано за удержаніемъ изъ жалованья 2^{0/0}

Управленій Псковской губерніи.

НОМУ.				Всѣмъ.		Основанія назначеній.
Сто-ловыя.		Квар-тирныя		Руб.	К.	
Р.	К.	Р.	К.			
»	»	»	»	1500	»	Высочайше утвержденный штатъ 27 Декабря 1867 года. Высочайшее повелѣніе 31 Января 1826 года.
»	»	»	»	3200	»	
»	»	»	»	142	83	
»	»	»	»	392	»	Высочайше утвержденный штатъ 25 Марта 1869 года.
»	»	»	»	294	»	
»	»	»	»	490	»	
»	»	»	»	245	»	
»	»	»	»	352	80	
»	»	»	»	352	80	
»	»	»	»	274	40	
»	»	»	»	750	»	
»	»	»	»	7993	83	
165	»	»	»	1966	66	
495	»	»	»	1475	»	
198	»	»	»	590	»	
198	»	»	»	2360	»	
165	»	»	»	491	67	
165	»	»	»	491	67	
165	»	»	»	491	67	
»	»	»	»	1980	»	
»	»	»	»	1200	»	
»	»	»	»	11046	67	

въ пенсіонный капиталъ и изъ столовыхъ 1^{0/0} въ инвалидный.

Мужскіе и женскіе монастыри.

Мужскіе:

Псковопечерскій	»	»	»
Спасо-Елеазаровскій	»	»	»
Великолупцкій Сергіевъ	}	669	54
Троицкій Небинъ			
Спасо-Мирожскій	}	712	38
Святогорскій			
Крыпецкій			
Никандрово-Благовѣщенская пустынь	»	»	»

Женскіе:

Псково-Вознесенскій	}	404	58
Іоанно-Предтечѣевъ			
Великолупцкій Вознесенскій	}	228	69
Имъ же взаимнѣ слѣдующ. отъ казны угодій			

Итого

»	»	»	»
---	---	---	---

Городское и сельское духовенство.

Соборныхъ приходовъ	}	58	85			
На церковныя потребности						
Миссіонеровъ	}	68	88			
Городскихъ церквей						
На церковныя потребности	}	53	89			
Имъ же на церковныя потребности						
Причтовъ единовѣрческихъ церквей	}	221	48			
Причтовъ сельскихъ церквей:						
1 класса				}	748	72
2 класса						

»	»	»	»	1861	69
»	»	»	»	1250	»
»	»	»	»	1339	8
»	»	»	»	2137	14
»	»	»	»	571	41
»	»	»	»	1213	74
»	»	»	»	686	7
»	»	»	»	9055	13
»	»	»	»	58	85
»	»	»	»	9	96
»	»	разъ	въ	206	43
»	»	150	»	767	28
»	»	60	»	53	89
»	»	»	»	3	27
»	»	»	»	462	56
»	»	»	»	471	7
»	»	»	»	179	55
»	»	»	»	363	96
»	»	150	»	647	84
»	»	100	»	321	48
»	»	100	»	331	28
»	»	50	»	257	76
»	»	50	»	50	»
»	»	»	»	2994	88
»	»	»	»	513	52
»	»	»	»	10160	64
»	»	»	»	376	32

Выс. утвер. штатъ 26 Февраля 1764 г. и 1 Юля 1839 г. Высоч. 14 Апрѣля 1861 года повелѣніе, Именной Высочайшій указъ 26 Февраля 1810 года. Выс. утвержденное мнѣніе Гос. Совѣта 27 Декабря 1867 года. Высоч. повелѣніе 1810 года.

Высоч. утвержд. мнѣніе Госуд. Совѣта 30 Юня 1826 года.

Высочайше утвержденные 26 Февраля 1764 года штаты.

Высоч. 4 Апрѣля 1842 и 1 Апрѣля 1843 года повелѣніе. Выс. утв. докладъ Оберъ-прокурора Св. Синода 15 Мая 1843 г.

3 класса.	22	486	8
	1	446	88
	52	329	28
4 класса.	4	305	76
	3	260	68
	3	219	52
	1	348	88
	III	231	28
5 класса.	11	155	82
	2	182	28
	4	207	76
	1	250	88
	61	207	76
6 класса.	1	103	88
	3	140	14
	1	168	56
	43	147	»
7 класса.	6	117	60
	1	78	40
	2	84	28
Итого	»	»	»
<i>Духовная Семинарія.</i>			
Ректоръ	1	1200	»
Инспекторъ	1	900	»
Помощникъ	1	700	»
Преподавателей	13	»	»
Секретарь	1	200	»
Учитель пѣнія и гимнастики	»	400	»
На писцовъ	»	»	»
Эконому	»	»	»
Врачу	»	»	»
Содержаніе воспитанниковъ	»	»	»
Ремонтъ зданій	»	»	»
На бібліотеку и канцелярскіе расходы	»	»	»
На больницу	»	»	»
Экстраординар. р.	»	»	»
Пенсія и классные оклады	»	»	»
Итого	»	»	»

»	»	»	»	10693	76
»	»	»	»	446	88
»	»	»	»	17122	56
»	»	»	»	1123	4
»	»	»	»	782	4
»	»	»	»	958	56
»	»	»	»	348	88
»	»	»	»	25672	8
»	»	»	»	1714	2
»	»	»	»	364	56
»	»	»	»	831	4
»	»	»	»	250	88
»	»	»	»	12673	36
»	»	»	»	103	88
»	»	»	»	420	42
»	»	»	»	168	56
»	»	»	»	6321	»
»	»	»	»	705	60
»	»	»	»	78	40
»	»	»	»	168	56
»	»	»	»	99178	62
800	»	въ н ат	2000	»	»
600	»	въ н ат	1500	»	»
»	»	въ н ат	700	»	»
»	»	»	10015	41	»
200	»	»	400	»	»
»	»	»	400	»	»
»	»	»	300	»	»
»	»	»	450	»	»
»	»	»	300	»	»
»	»	»	12239	»	»
»	»	»	4700	»	»
»	»	»	500	»	»
»	»	»	550	»	»
»	»	»	200	»	»
»	»	»	2366	19 1/2	»
»	»	»	»	»	»

Высочайшее повелѣніе 14 Марта,
17 Іюля и 21 Ноября 1869 года.

Высочайше утвержденный штатъ
14 Мая 1867 года.

Уездныя Духовныя Училища.

(Псковское, Великолуцкое, Торопецкое и Порховское).

Смотрителей	4	900	»
Помощниковъ	4	600	»
Преподавателей	4	540	»
	4	520	»
	12	420	»
На уплату учителямъ пѣнія и чистописанія.	4	200	»
Итого	»	»	»
<i>Военное Вѣдомство.</i>			
<i>Военная Прогимназія:</i>			
Директоръ	1	1200	»
Инспекторъ	1	750	»
Воспитателей	17	»	»
Учителей	8	(360	»
		(240	»
Преподавателей, Законоучителя, учителей искусствъ, секретаря педаг. сов. и библиотек.	»	»	»
Священникъ	1	600	»
Псаломщикъ	1	196	»
Медиковъ (Старш.)	1	414	165
(Младш.)	1	333	129
И ему же на прислугу	»	360	»
Секретарь	1	600	»
Бухгалтеръ	1	600	»
Завѣдывающій хозяйственною частію	1	450	»
Экономъ	1	300	»
Архитекторъ	1	250	»
Добавочныхъ учителямъ и воспитателямъ	9	»	»
Квартирныхъ	»	»	»
Медикамъ прибавочныхъ	»	»	»
Содержаніе воспитанниковъ	»	»	»
Хозяйственные расходы	»	»	»
Содержаніе зданій	»	»	»
Отопленіе и освѣщеніе	»	»	»
Разные расходы: содержаніе церкви, лазарета, прач., конюшни, обоза, лѣт. пом., столовые приборы, вещи въ покояхъ, дѣтскія игры .	»	»	»
Канцелярскіе расходы	»	»	»
Учебныя пособія	»	»	»
Содержаніе нижнихъ чиновъ	»	»	»
Итого	»	»	»

»	»	ВЪ Н	ат	3600	»
»	»	ВЪ Н	ат	2400	»
»	»	»	»	2160	»
»	»	»	»	2080	»
»	»	»	»	5040	»
»	»	»	»	800	»
»	»	»	»	16080	»
1200	»	»	»	2400	»
750	»	»	»	1500	»
»	»	»	»	6120	»
»	»	»	»	1920	»
»	»	»	»	1300	»
»	»	»	»	600	»
»	»	»	»	196	»
»	»	»	»	579	»
»	»	»	»	822	»
»	»	»	»	600	»
»	»	»	»	600	»
450	»	»	»	900	»
300	»	»	»	600	»
»	»	»	»	250	»
»	»	»	»	2160	»
»	»	»	»	1114	23
»	»	»	»	310	50
»	»	»	»	32658	96
»	»	»	»	5800	»
»	»	»	»	2200	»
»	»	»	»	7117	21 ¹ / ₂
»	»	»	»	4600	»
»	»	»	»	300	»
»	»	»	»	1600	»
»	»	»	»	889	39
»	»	»	»	77137	29 ¹ / ₂

Высочайше утвержденные штаты 19 Апрѣля 1869 года.

Высоч. утвер. 17 Апрѣля 1859 года росписаніе оклад.

На основаніи Св. Т. III изданія 1670 т. X N 12 и 13 при сихъ 2 и 6.

Св. В. Пост. Т IV кн. III ст. 178.

Вѣдомство Министерства Финансовъ.

Казенная Палата.

Управляющій	1	1960	»
Начальниковъ отдѣленій	2	980	»
Столоначальниковъ	4	392	»
Помощниковъ	4	196	»
Бухгалтеровъ	3	490	»
Помощниковъ	4	294	»
Старшій дѣлопроизводитель	1	588	»
Дѣлопроизводителей	2	343	»
Помощникъ и архивариусъ	1	274	40
Чиновн. особ. порученій старшихъ	1	490	»
младшихъ ,	1	392	»
На писцовъ	»	»	»
На разъѣзды	»	»	»
Содержаніе сверхштатныхъ чиновниковъ изъ воспитанниковъ Гатчинскаго Николаевскаго Института и Александровскаго лицея	»	»	»
По дѣламъ Земства	»	»	»
На усиленіе средствъ	»	»	»
Прибавочное жалованье присяжнымъ, заготовленіе бланковъ, наемъ сторожей	»	»	»
Итого	»	»	»

Губернское Казначейство.

Губернскій Казначей	1	1176	»
Помощникъ	1	563	50
Кассировъ	3	490	»
Главный бухгалтеръ	1	857	50
Старшій бухгалтеръ	1	563	50
Бухгалтеровъ	4	490	»
Письмоводитель	1	294	»
На писцовъ	»	»	»
Содер. присяжныхъ и хозяйствен. расходы	»	»	»
Итого	»	»	»

Уѣздныя Казначейства.

3 РАЗРЯДА:

(Островское, Порховское, Великолукское и Опочецкое).

Казначеевъ	4	588	»
Бухгалтеровъ	4	514	50

594	»	71	80	3125	80
396	»	»	»	2752	»
148	50	»	»	2162	»
99	»	»	»	1180	»
198	»	»	»	2064	»
99	»	»	»	1572	»
297	»	»	»	885	»
148	50	»	»	983	»
118	80	»	»	393	20
297	»	»	»	787	»
198	»	»	»	590	»
»	»	»	»	3700	»
»	»	»	»	600	»
»	»	»	»	171	50
»	»	»	»	912	56
»	»	»	»	1134	»
»	»	»	»	2952	66
»	»	»	»	25964	72
396	»	»	»	1572	»
173	25	»	»	736	75
148	50	»	»	1915	50
272	25	»	»	1129	75
173	25	»	»	736	75
148	50	»	»	2554	»
99	»	»	»	393	»
»	»	»	»	2000	»
»	»	»	»	1809	99
»	»	»	»	12847	74
198	»	»	»	3144	»
173	25	»	»	2751	»

Высочайше утверженн. 23 Мая 1866 года мнѣніе Госуд. Совѣта.

Высочайше утвержденные 30 Ноября 1865 года штаты.

Помощниковъ	8	294	»
Письмоводителей	4	220	50

4 РАЗРЯДА:

(Торопецкое, Холмское и Новоржевское).

Уѣздныхъ Казначеевъ	3	588	»
Бухгалтеровъ	3	514	50
Помощниковъ	3	294	»
Письмоводителей	3	220	50
На писцовъ для всѣхъ Уѣздн. Казнач.	»	»	»
Содержаніе присяжныхъ и хозяйс. расходы	»	»	»

Итого

По департаменту мануфактуръ и торговли на усиленіе средствъ Казенныхъ Палатъ.

На жалованье чиновникамъ особ. порученій.
На командировки

Пробирная Палатка.

Пробирьеръ	1	389	38
На хозяйственные расходы	»	»	»

Губернское Акцизное Управление.

Управляющій	1	3430	»
Старшій ревизоръ	1	1372	»
Секретарь	1	882	»
Бухгалтеръ	1	1372	»
Помощникъ	»	490	»
На канцел. расходы и на наемъ квартиры	»	»	»

1 Окружное Управление.

Надзиратель 2 разряда	1	1078	»
Старшій помощникъ	1	784	»
Младшихъ помощниковъ	2	588	»
Письмоводитель	1	490	»

2 Окружное Управление.

Надзиратель 2 разряда	1	1078	»
Старшій помощникъ	1	784	»
Младшій помощникъ	1	588	»
Письмоводитель	1	490	»

99	»	»	»	3144	»	
74	25	»	»	1179	»	
198	»	»	»	2358	»	
173	25	»	»	2063	25	
99	»	»	»	1179	»	
74	25	»	»	884	25	
»	»	»	»	2450	»	
»	»	»	»	6880	»	
»	»	»	»	26032	50	
»	»	»	»	850	»	Высоч. утвер. 22 Января 1868 года Миніе Государ. Совѣта.
»	»	»	»	1100	»	
»	»	»	»	389	38	Высочайше утвержденнаго 13 Юня 1861 года штата.
»	»	»	»	187	»	
разъ	въ	дн.	»	4430	»	Высочайше утвержденное 4 Юля 1861 года росписаніе.
1000	»	»	»	2372	»	
»	»	»	»	882	»	
»	»	»	»	1372	»	
»	»	»	»	490	»	
»	»	»	»	1500	»	
400	»	»	»	1478	»	
400	»	»	»	1184	»	
400	»	»	»	1976	»	
»	»	»	»	490	»	
400	»	»	»	1478	»	
400	»	»	»	1184	»	
400	»	»	»	988	»	
»	»	»	»	490	»	

3 Окружное Управление.			
Надзиратель 1 разряда.	1	1274	»
Старшій помощникъ	3	784	»
Младшій помощникъ	3	588	»
Письмоводитель.	1	588	»
На канцелярскіе расходы	»	»	»
Надемотрщиковъ	29	120	»
Итого	»	»	»
<hr/>			
Всего по М. Ф.	»	»	»
Вѣдомство Государственныхъ Имуществъ.			
Губернское Управление.			
Управляющій	1	1455	»
Лѣсной ревизоръ	1	776	»
Лѣсничихъ	3	582	»
Канцелярскихъ имъ же	»	»	»
Кондукторовъ	1	300	»
	5	240	»
Помощникъ Секретаря.	1	249	»
Столоначальниковъ	3	392	»
Помощниковъ ихъ	3	294	»
Землемѣръ	1	392	»
разъѣздныхъ	»	»	»
Счетнаго чиновн.	1	196	»
разъѣздныхъ	»	»	»
Писцовъ.	10	»	»
Объѣздчиковъ	4	120	»
	5	100	»
	2	80	»
Лѣсничковъ	6	60	»
	10	45	»
	7	40	»
	19	32	»
	24	30	»
	1	28	»
	46	25	»
	8	20	»
	26	6	»
	35	3	»
На канцелярскія потребности и наемъ сторож.	»	»	»
Итого	»	»	»

400	»	»	»	1674	»
400	»	»	»	3552	»
400	»	»	»	2964	»
»	»	»	»	588	»
»	»	»	»	900	»
»	»	»	»	3480	»
»	»	»	»	33472	»
»	»	»	»	100843	34
495	»	разъ	въ	2450	»
396	»	500	дн.	1672	»
297	»	500	»	3437	»
»	»	800	»	575	»
200	»	квн	ц.	600	»
75	»	100	»	1575	»
99	»	»	»	393	»
198	»	»	»	1770	»
99	»	»	»	1179	»
198	»	»	»	590	»
»	»	»	»	300	»
99	»	»	»	295	»
»	»	»	»	200	»
»	»	»	»	1418	40
»	»	»	»	480	»
»	»	»	»	500	»
»	»	»	»	160	»
»	»	»	»	3446	»
»	»	»	»	»	»
»	»	»	»	21040	40

Высоч. утвержд. 7 Июня 1872 г.
мнѣніе Государственнаго Совѣта
22 Декабря 1866 года, 1 Декабря
1869 года и 14 Мая 1873 года.

Высоч. утв. 3 Июня 1869 года
мнѣніе Государственнаго Совѣта.

*Вѣдомст. Минист. Народнаго Просвѣщен.
Гимназія.*

Директоръ	1	1666	»
разъѣздныхъ	»	»	»
Инспекторъ	1	1176	»
<i>Законоучителей:</i>			
Православнаго исповѣданія	1	900	»
Римско-католическаго и лютеранскаго	2	75	»
Учителей	11	»	»
Учителямъ приготовительнаго класса	»	»	»
Учителю чистописанія	1	245	»
— — пѣнія и гимнастики	2	686	»
Воспитатель	1	700	»
Класснымъ наставникамъ	»	»	»
Помощникамъ ихъ	2	294	»
Письмоводитель	1	196	»
Бухгалтеръ	1	392	»
Экономъ	1	200	»
Врачъ	1	411	60
Фельдшеръ	1	84	»
Секретарю Совѣта и добавочныхъ библиотек	»	117	60
Параллельн. отдѣлъ	»	»	»
Содержаніе воспитанниковъ	»	»	»
Содержаніе церкви	»	»	»
Хозяйственные расходы	»	»	»
Итого	»	»	»
<i>Реальное училище.</i>			
Директоръ	1	1117	20
Инспекторъ	1	823	20
Законоучитель	1	600	»
Преподавателей	10	»	»
Учителей пѣнія и гимнастики	2	»	»
Класснымъ наставникамъ	»	»	»
Помощникамъ ихъ	1	294	»
Письмоводитель	1	196	»
Врачъ	1	294	»
Секретарю совѣта и библиотечарю	»	117	60
Содержаніе дом., учебныя пос. и другіе расх.	»	»	»
Наемъ помѣщенія	»	»	»
Итого	»	»	»

784	»	въ н ат	2450	»
»	»	»	250	»
588	»	въ н ат	1764	»
»	»	»	900	»
»	»	»	150	»
»	»	»	12808	60
»	»	»	1082	»
»	»	»	245	»
»	»	90	1552	»
»	»	90	790	»
»	»	»	784	»
»	»	200	988	»
196	»	»	392	»
»	»	»	392	»
»	»	»	200	»
»	»	»	411	60
»	»	»	84	»
»	»	»	235	20
»	»	»	2900	»
»	»	»	9328	»
»	»	»	170	»
»	»	»	5710	»
»	»	»	43586	40
744	80	въ н ат	1862	»
548	80	»	1372	»
»	»	»	600	»
»	»	»	13514	20
»	»	»	500	»
»	»	»	784	»
»	»	»	294	»
196	»	»	392	»
»	»	»	294	»
»	»	»	235	20
»	»	»	2695	»
»	»	»	2600	»
»	»	»	25142	40

Выс. утв. 19 Іюня 1871 г.
1 Іюля
штаты и Высочайшее повелѣніе
30 Іюля 1871 года.

Высочейше утвержденныя 15-го
Мая 1872 года штаты.

Учительская семинарія.

Директоръ	1	1200	»
Законоучитель	1	650	»
Наставниковъ	3	650	»
Учитель начальнаго училища	1	450	»
Учитель пѣнія	1	300	»
На стипендіи	50	96	»
На учебныя пособія для стипендіатовъ	50	6	»
— награды окончившимъ курсъ воспитанник.	»	»	»
— библіотеку и учебныя пособія	»	»	»
— наемъ фельдшера и расходы по больницѣ.	»	»	»
— содержаніе дома, отопленіе, освѣщеніе, ремонтъ зданій, мебели и церковныя расходы.	»	»	»
На наемъ помѣщенія	»	»	»
— канцелярскіе расходы, наемъ писцовъ, сторожей, служителей и на непредвид. расходы.	»	»	»
На обученіе гимнастикѣ и ремесламъ	»	»	»
— обученіе садоводству и огородничеству	»	»	»
Итого	»	»	»

Дирекція Народныхъ Училищъ.

Директоръ	1	1000	»
На канцелярію и квартир. разъѣзды	»	»	»
Инспектора	2	900	»
На канцелярію и квартир. разъѣзды	2	»	»
Итого	»	»	»

Уѣздныя Училища.

Штатныхъ Смотрителей	8	441	»
Законоучителей	8	200	»
Учителей предметовъ	24	»	»
— — рисованія, черченія и чистописанія.	8	200	»
Добавочныхъ жалованья и квартирныхъ	»	»	»
На библіотеку, учебныя пособія, награды учителямъ, содержаніе и ремонтъ домовъ	»	»	»
На наемъ дома	»	»	»

Итого

Двухклассное сельское образцовое училище, въ пригородѣ Печерахъ	»	»	»
---	---	---	---

Всего по Мин. Нар. Пр.

800	»	натурѣ	»	2000	»
550	»	»	»	1200	»
550	»	»	»	3600	»
»	»	»	»	450	»
»	»	»	»	300	»
»	»	»	»	4800	»
»	»	»	»	300	»
»	»	»	»	100	»
»	»	»	»	200	»
»	»	»	»	200	»
»	»	»	»	630	»
»	»	»	»	2000	»
»	»	»	»	630	»
»	»	»	»	400	»
»	»	»	»	»	»
»	»	»	»	16810	»
»	»	»	»	1000	»
»	»	»	»	800	»
»	»	»	»	700	»
»	»	»	»	1800	»
»	»	»	»	1200	»
»	»	»	»	1000	»
»	»	»	»	6500	»
»	»	въ н ат	»	3528	»
»	»	»	»	1600	»
»	»	»	»	8232	»
»	»	»	»	1600	»
»	»	»	»	480	»
»	»	»	»	3800	»
»	»	»	»	200	»
»	»	»	»	19440	»
»	»	»	»	1000	»
»	»	»	»	112478	80

Высочайшее повелѣніе 24 Мая 1871 года.

Высочайше утвержденные 17 Апрѣля 1859 года штаты.

Выс. утв. штаты 2 Января 1845 г. Особ. Высочайшее повелѣніе.

Бюджетъ Министерства Внутренн. Дѣлъ.

Начальникъ губерніи	1	1682	>
Добавочныхъ	>	>	>

Канцелярія Губернатора.

Правитель канцеляріи	1	735	>
Старшій помощникъ	1	343	>
Младшихъ	2	294	>
Старшій чиновникъ особыхъ порученій	1	343	>
Младшихъ	2	294	>
Регистраторъ	1	245	>
Помощникъ Правителя Канцеляріи	1	591	>
Счетный чиновникъ	1	394	>
На наемъ писцовъ и канцелярскіе расходы	>	>	>

Итого

Губернское Правленіе.

Вице-Губернаторъ	1	1259	30
Старшій Совѣтникъ	1	735	>
Совѣтниковъ	2	686	>
Ассесоръ	1	441	>
Дѣлопроизводителей	8	294	>
Помощниковъ ихъ	8	147	>
Секретарь	1	343	>
Помощникъ	1	294	>
Чиновникъ по счетной и экзекуторск. части	1	294	>
Помощникъ его	1	196	>
Редакторъ	1	294	>
Помощникъ его	1	196	>
Регистраторъ	1	245	>
Помощниковъ его	2	147	>
Архивариусъ	1	245	>
Помощникъ	1	147	>

Строительное Отдѣленіе.

Губернскій Инженеръ	1	886	31
взамѣнъ деньщика	>	>	>
Младшій Инженеръ	1	390	>
взамѣнъ деньщика	>	>	>
Губернскій архитекторъ	1	686	>
Младшій	1	441	>

1699	>	>	>	3381	>
>	>	>	>	2000	>
742	50	>	>	1477	50
346	50	>	>	689	50
297	>	>	>	1182	>
346	50	>	>	689	50
297	>	>	>	1182	>
247	50	>	>	492	50
>	>	>	>	591	>
>	>	>	>	394	>
>	>	>	>	2500	>
>	>	>	>	9198	>
1271	80	>	>	2531	10
742	50	>	>	1477	50
693	>	>	>	2758	>
445	50	>	>	886	50
297	>	>	>	4728	>
148	50	>	>	2364	>
346	50	>	>	689	50
297	>	>	>	591	>
297	>	>	>	591	>
198	>	>	>	394	>
297	>	>	>	591	>
198	>	>	>	394	>
247	50	>	>	492	50
148	50	>	>	591	>
247	50	>	>	492	50
148	50	>	>	492	50
336	34	142	85	1315	50
>	>	>	>	50	>
112	>	85	>	587	>
>	>	>	>	25	>
693	>	>	>	1379	>
445	50	>	>	886	50

Высочайше утвержденные 8 Іюня 1865 года штаты.

(Высоч. утвержд. мнѣніе Госуд. Совѣта 15 Мая 1867 года. Высочайше утвержденные штаты 8 Іюня 1865 года.)

Высочайше утвержденные 8-го Іюня 1865 года штаты.

Дѣлопроизводитель	1	29	»
На писцовъ	»	»	»
На канцелярскіе расходы	»	»	»
На усиленіе средствъ	»	»	»
Итого	»	»	»
<i>Врачебное отдѣленіе.</i>			
Инспекторъ	1	784	»
Помощникъ	1	588	»
Дѣлопроизводитель	1	392	»
Помощникъ	1	196	»
Уѣздныхъ врачей	8	224	10
По званіямъ отличныхъ	»	»	»
Ветеринарныхъ врачей	2	»	»
Лекарскихъ учениковъ	16	»	»
Повивальныхъ бабокъ	9	»	»
Канцелярскіе расходы	»	»	»
Итого	»	»	»
<i>Исковское Городское Полицейское Управл.</i>			
Полиціймейстеръ	1	588	»
Секретарь	1	245	»
Приставовъ	3	294	»
Помощниковъ приставъ	5	196	»
На канцелярію	»	»	»
<i>Уѣздныя Полицейскія Управленія.</i>			
Исправникъ	8	735	»
Помощниковъ	8	490	»
Секретарей	8	196	»
Столоначальниковъ	16	98	»
Регистраторовъ	8	98	»
Становыхъ приставовъ	21	294	»
Непремѣнныхъ засѣдателей	8	280	28
Сельскихъ засѣдателей	16	56	61
Полицейскій приставъ	1	294	»
Помощникъ	1	196	»
Полицейскихъ Надзирателей: 1 разряда	3	196	»
2 — —	8	196	»
На содержаніе канцеляріи	»	»	»
Итого	»	»	»

247	»	»	»	591	»
»	»	»	»	4500	»
»	»	»	»	4000	»
»	»	»	»	600	»
»	»	»	»	33998	10
591	»	»	»	1378	»
297	»	»	»	885	»
198	»	»	»	590	»
99	»	»	»	295	»
»	»	»	»	1792	80
»	»	»	»	36	4
»	»	»	»	365	55
»	»	»	»	792	48
»	»	»	»	396	13
»	»	»	»	300	»
»	»	»	»	6851	»
584	»	»	»	1182	»
248	»	»	»	493	»
297	»	»	»	1773	»
198	»	»	»	1970	»
»	»	»	»	1850	»
743	»	»	»	11824	»
495	»	»	»	7880	»
198	»	»	»	3152	»
99	»	»	»	3152	»
96	»	»	»	1576	»
297	»	»	»	12411	»
»	»	»	»	2242	24
»	»	»	»	905	76
297	»	»	»	591	»
198	»	»	»	394	»
198	»	»	»	1182	»
198	»	»	»	3152	»
»	»	»	»	17350	»
»	»	»	»	73080	»

Высоч. утв. 17 Октября 1817 г.
17 Июня 1836 года штаты.
Высоч. утвержденное мнѣніе Го-
сударственного Совѣта 2 Дека-
бря 1861 года 14 Октября 1869
года и 20 Февраля 1873 года.

Высочайше утвержденные 25
Декабря 1862 года штаты.

Настоятель Римско-Католической церкви	1	57	
<i>Исправительное заведение.</i>			
Одежда и продовольствие арестантов			
Содержание управления			
Отопление и освѣщеніе			
<i>Почтовое Вѣдомство.</i>			
<i>Губернская Почтовая Контора.</i>			
Управляющій почтовою частію	1	882	
Помощникъ его	1	558	
Помощникъ экспедитора старшаго	1	294	
младшихъ	2	245	
Экспедиторъ	1	441	
Помощникъ	1	245	
Сортировщиковъ: старшихъ	4	220	50
младшихъ	4	171	50
Канцелярскій служитель	1	196	
Бухгалтеръ	1	392	
Счетный чиновникъ	1	245	
Чиновникъ особыхъ порученій	1	441	
Унтеръ-офицеръ	1	79	20
Почталіоновъ	16	60	
Сторожей	2	45	
<i>Узднныя.</i>			
<i>2 класса (Островская).</i>			
Почтмейстеръ	1	392	
Помощникъ	1	245	
Сортировщиковъ: старшихъ	1	196	
младшихъ	1	156	80
Почталіоновъ	9	50	
<i>3 класса (Порховская, Великолуцкая, Опочецкая и Новоржевская).</i>			
Почтмейстеровъ	4	294	
Помощниковъ	4	245	
Сортировщиковъ	3	196	
Почталіоновъ	20	50	

				57		Высочайше утвержд. 19 Января 1801 и 2 Января 1826 г. штаты.
				10454		Согл. Высочайше утвержд. 2 Мая 1872 года смѣты Государственнаго Земскаго сбора.
				2885		
				1151		
396	»	въ н	ат	1278		Высочайше утвержд. 22 Іюня 1867 года штаты.
297	»			855		
49	50			343	50	
49	50			589		
148	50			589	50	
49	50			294	50	
				882		
				686		
				196		
99				491		
				245		
				589	50	
				79	20	
				960		
				90		
99				491		
99				344		
				196		
				156	80	
				450		
99				1572		
49	50			1178		
				588		
				1000		

4 класса (Торопецкая, Холмская и Солецкая).			
Почтмейстеровъ	3	294	>
Пріемщиковъ	3	245	>
Сортировщиковъ	3	171	50
Почталоновъ	8	50	>
На канц. расходы Губернской конторы и др.	>	>	>
Канцелярскіе расходы, наемъ и содержаніе	>	>	>
домовъ уѣздныхъ конторъ	>	>	>
На обмундир. и поддерж. дорожнаго оружія.	>	>	>
За возку почтъ и эстафетъ	>	>	>
Приплата почтсодержателямъ	>	>	>
Итого	>	>	>
<i>Телеграфное вѣдомство.</i>			
Псковская станція:			
Начальникъ станціи	1	411	60
Телеграфистовъ: 2 разряда	1	352	80
3 — —	2	294	>
4 — —	(3	141	12
	(3	118	80
Надсмотрщиковъ	(1	235	20
	(1	141	12
Сторожу	3	120	>
Итого	>	>	>
<i>Министерство Юстиціи.</i>			
<i>Окружные Суды.</i>			
Псковскій и Великолуцкій:			
Предсѣдателей	2	2450	>
Товарищъ	1	1960	>
Членовъ	9	1176	>
Секретарей	3	588	>
Помощниковъ	7	294	>
На содержаніе канцелярскихъ чиновниковъ,	>	>	>
писцовъ и на канцелярскіе расходы	>	>	>
Судебныхъ Слѣдователей	15	980	>
Имъ же на канцелярскіе расходы по 500 р.	>	>	>
Судебныхъ Приставовъ	11	294	>
Прокуроровъ	2	1960	>
Секретарь при Прокурорѣ	1	490	>
На канцелярію	>	>	>
Товарищей Прокурор.	5	980	>
На канцеляріи по 500 р.	>	>	>

99	>	>	>	1179	>
>	>	>	>	735	>
>	>	>	>	514	50
>	>	>	>	400	>
>	>	>	>	1800	>
>	>	>	>	4663	30
>	>	>	>	1818	46
>	>	>	>	10000	>
>	>	>	>	80098	>
>	>	>	>	115352	26
237	60	>	>	649	20
178	20	>	>	531	>
118	80	>	>	825	60
95	4	>	>	708	48
59	40	>	>	534	60
118	80	>	>	354	>
95	4	>	>	236	16
>	>	>	>	360	>
>	>	>	>	4199	4
990	>	1000	>	8880	>
742	50	750	>	3452	50
495	>	500	>	19539	>
297	>	300	>	3555	>
148	50	150	>	4147	50
>	>	>	>	9500	>
495	>	>	>	22125	>
>	>	>	>	7500	>
148	50	150	>	6517	50
742	50	750	>	6905	>
247	50	250	>	987	50
>	>	>	>	1750	>
495	>	500	>	9875	>
>	>	>	>	2500	>

(Примѣрное ассигнованіе.

Высочайше утвержд. 8 Февраля 1872 года штаты.

Высоч. утвер. штаты 19 Октября 1865 года Судебнаго Устава 20 Ноября 1864 года.

Старшихъ Нотариусовъ	2	1176	»
На содержаніе писцовъ, наемъ сторож. и др.	»	»	»
Архивариусъ	1	490	»
На устройство архива.	»	»	»
Сверхштатнымъ чиновникамъ	2	»	»
Наемъ квар. для Великолуцкаго Окр. Суда.	»	»	»
Для Нотариальнаго архива	»	»	»
<i>Землеустроительное училище.</i>			
Начальникъ училища	1	1200	»
Преподавателей.	2	»	»
Надзирателей	2	»	»
Письмоводитель.	1	200	»
На стипендіи	60	»	»
<i>На практическія занятія:</i>			
Плата преподавателямъ по 2 руб. въ сутки.	»	»	»
На наемъ помѣщенія и рабочимъ	»	»	»
На наемъ дома и квар., отопл., освѣщ. и стор.	»	»	»
На классныя и канцелярскія потребности .	»	»	»
<i>Губернскіе и Уѣздные Землемѣры:</i>			
Губернскій Землемѣръ	1	882	»
На наемъ дома и сторожа	»	»	»
Помощникъ Землемѣра.	1	588	»
Уѣздныхъ Землемѣровъ	8	343	»
Дѣлопроизводитель	1	588	»
На канцелярскіе расходы	»	»	»
На наемъ сторожей	»	»	»
<i>Итого по Мин. Юст.</i>			
»	»	»	»
<i>Государственный Контроль.</i>			
<i>Контрольная Палата.</i>			
Управляющій	1	1764	»
Старшихъ ревизоровъ	2	882	»
Помощниковъ	4	588	»
Секретарь	1	588	»
Счетныхъ чиновниковъ	2	392	»
Журналистъ (онъ же архивариусъ)	1	392	»
На факт. ревизію почт. доход. счетов. чиновн.	2	»	»
На содержаніе канцелярскихъ чиновниковъ.	»	»	»
На наемъ сторожей и хозяйств. расходы .	»	»	»
<i>Итого</i>			
»	»	»	»

495	»	500	»	4342	»
»	»	»	»	3000	»
247	50	250	»	987	50
»	»	»	»	200	»
»	»	»	»	392	»
»	»	»	»	1386	»
»	»	»	»	200	»
800	»	въ н	»	2000	»
»	»	въ н	»	3600	»
»	»	въ н	»	2400	»
»	»	»	»	200	»
»	»	»	»	7200	»
»	»	»	»	600	»
»	»	»	»	600	»
»	»	»	»	5000	»
»	»	»	»	600	»
»	»	»	»	882	»
»	»	»	»	249	25
»	»	»	»	588	»
»	»	»	»	2744	»
»	»	»	»	588	»
»	»	»	»	1000	»
»	»	»	»	300	»
»	»	»	»	146292	75
1188	»	»	»	2952	»
495	»	»	»	2754	»
198	»	»	»	3144	»
297	»	»	»	885	»
»	»	»	»	784	»
198	»	»	»	590	»
»	»	»	»	600	»
»	»	»	»	1800	»
»	»	»	»	1000	»
»	»	»	»	14509	»

Выс. утв. штатъ 14 Юня 1870 г.
 На основаніи 511, 572 и 520 ст.
 III т. Св. зак.
 Выс. повелѣніе 24 Марта 1866 г.
 10 Юля 1873 г. 15 Сен. 1867 г.

Выс. утв. $\frac{8}{20}$ Юля 1874 г
 штаты.

Высочайше утвержденный штатъ
 16 Января 1868 года 16 Октября
 1869 года 24 Ноября 1872 года.

Выс. утвержд. 3 Января 1866 г.
 временное положеніе о контроль-
 ныхъ Палатахъ.
 Выс. утвержденное 10 Декабря
 1863 года мнѣніе Гос. Совѣта.

СВѢДѢНІЕ

о поступленіи государственныхъ доходовъ въ
Исковской губерніи.

Наименованіе доходовъ.	Въ 1871 году.		Въ 1872 году.		Въ 1873 г.	
	Руб.	К.	Руб.	К.	Руб.	К.
1) Подати	772219	12	828025	4 ³ / ₄	942942	25
2) За право торговли.	86796	79	110388	76	91631	58
3) Питейный	1295851	49 ¹ / ₂	1229691	18 ³ / ₄	1466075	13
4) Акцизъ соли и таб.	10269	65	12102	39 ¹ / ₄	10282	5
5) Пошлинъ разныхъ наименованій	141723	48 ¹ / ₄	125821	3 ³ / ₄	123232	79
6) Пробирный	90	59	107	31 ¹ / ₂	93	40
7) Почтовый	63769	17	61397	14 ¹ / ₄	68702	67
8) Телеграфный ,	5066	3 ¹ / ₂	4940	6	4856	93
9) Шоссейный	5396	1 ¹ / ₂	5048	86	4903	64
10) Съ Государствен- ныхъ Имуществъ	26226	1	27640	89 ³ / ₄	30441	43
11) Поступленія разна- го рода	135561	24	212501	11	77544	50
12) Пособія Государс- твеннаго Казначейства	185193	36 ¹ / ₄	129287	75	171005	18
13) Оборотныя поступл.	29670	71 ³ / ₄	115589	39 ³ / ₄	130018	32
Итого	2757833	67³/₄	2862540	92³/₄	3121729	87
Сверхъ того:						
Выкупныхъ платежей .	498279	5¹/₂	508128	61¹/₄	680211	66

СВѢДѢНІЯ

**о поступленіи сборовъ въ Псковской губер-
ніи и о податяхъ и недоимкахъ.**

за 1873 годъ.

РОДЫ ПОДАТЕЙ.	Слѣдовало	
	Недоимокъ.	
	Руб.	К.
<i>I. Подати и окладные платежи.</i>		
1) Оброчной подати и дополнительнаго къ ней сбора съ государств. крест. всѣхъ наим.:		
а) По владѣннымъ записямъ	138340	74
б) Взимаемой прежнимъ порядкомъ		
2) Подуш. под. съ сосл. сост. на общ. окл.:		
а) Съ государств. крестьянъ всѣхъ наимен.	34886	78
б) Съ крест. врем.-обяз. и соб. (бывш. пом.)	54382	15
Итого	227609	67
3) Общественнаго сбора:		
Съ государств. крестьянъ всѣхъ наименов.	7614	37
На государственныя повинности:		
а) Съ торговыхъ свидѣтельствъ	108	86
б) Поземельнаго	17067	2
в) Съ податныхъ лицъ	16902	14
На губернскія повинности:		
а) Съ торговыхъ свидѣтельствъ	317942	73 ¹ / ₂
б) Поземельнаго		
в) Съ податныхъ лицъ		
4) На частныя повинности дворянск. имѣн.:		
Поземельнаго	10887	97 ³ / ₄
Итого	370523	10 ¹ / ₄
5) Выкупныхъ платежей:		
Съ крестьянъ собственников. (бывш. помѣщ.)	448304	5
ВСЕГО	1046436	82¹/₄
б) Налога съ недв. имущ. въ г., пос. и мѣстеч.	4501	82
Пени за неплатежъ онаго	»	»
Итого	4501	82
<i>II. Другихъ разныхъ взысканій.</i>		
По вѣдомству:		
Министерства Государственныхъ Имуществъ.	1422	17
Министерства Финансовъ:		
Департамента Государственнаго Казначейств.	299564	86
— — — неокладныхъ сборовъ	228364	51
— — — по кредитной части	4138	6
Итого	533489	60
<i>III. Въ семъ числѣ взыск. на отв. губ. Начал.</i>		
По вѣдомству:		
Министерства Государственныхъ Имуществъ.	1422	17
Министерства Финансовъ:		
Департамента Государственнаго Казначейств.	93497	72
— — — неокладныхъ сборовъ	16757	66
— — — по кредитной части	4138	6
Итого	115815	61

вступить.		Вновь причислено.				ИСКЛЮЧЕНО.			
		Недоимокъ.		Оклада.		Недоимокъ.		Оклада.	
		Руб.	К.	Руб.	К.	Руб.	К.	Руб.	К.
270427	62	»	»	»	»	»	»	11	97
341963	69	235	14	250	1	2014	61	271357	8
181864	89	260	53	273	41	285	62	1657	68
260221	77	847	50	514	34	898	51	950	13
1054477	97	1343	17	1037	76	3198	74	273976	86
31743	46	137	55	48	75	30	44	133	16
»	»	»	»	11793	50	2	85	4789	50
38144	52	1027	57	8611	44	1277	36	7596	76
72546	15	258	67	153	12	275	88	910	81
404315	46 ³ / ₄	188	93	908	53	243	87 ³ / ₄	11851	28 ³ / ₄
12301	99	»	»	»	»	»	»	»	»
559051	58 ³ / ₄	1612	72	21515	34	1830	40 ³ / ₄	25281	51 ³ / ₄
639757	68	24556	53	50885	60	1718	25	5145	»
2253287	23 ³ / ₄	27512	42	73438	70	6747	39 ³ / ₄	304403	37 ³ / ₄
15626	»	»	»	»	»	337	31	93	»
»	»	»	»	291	41	»	»	»	»
15626	»	»	»	291	41	337	31	93	»
»	»	1561	55	7430	59	470	62	899	33
»	»	260	12	34518	35	20399	63	6718	11
»	»	»	»	12680	65	5036	12	784	96
»	»	39	80	4505	10	204	60	35	77
»	»	1861	47	59134	69	26110	97	8438	17
»	»	1561	55	7430	59	470	62	899	33
»	»	246	71	17422	34	34728	92	4701	52
»	»	»	»	8935	23	3791	38	399	77
»	»	39	80	4505	10	204	60	35	77
»	»	1848	6	38293	26	39195	52	6036	39

РОДЫ ПОДАТЕЙ.	ВЗЫ	
	Недоимокъ.	
	Руб.	К.
<i>I. Подати и окладные платежи.</i>		
1) Оброчной подати и дополнительнаго къ ней сбора съ государств. крест. всѣхъ наим.:		
а) По владѣннымъ записямъ	»	»
б) Внимаемой прежнимъ порядкомъ	95662	95
2) Подуш. под. съ сосл. сост. на общ. окл.:		
а) Съ государств. крестьянъ всѣхъ наимен.	28661	53
б) Съ крест. врем.-обяз. и соб. (бывш. пом.).	30180	61
Итого	154505	9
3) Общественнаго сбора:		
Съ государств. крестьянъ всѣхъ наименов.	5040	99
На государственныя повинности:		
а) Съ торговыхъ свидѣтельствъ	8	25
б) Поземельнаго	10500	3
в) Съ податныхъ лицъ	7048	15
На губернскаія повинности:		
а) Съ торговыхъ свидѣтельствъ	135979	80 ¹ / ₄
б) Поземельнаго		
в) Съ податныхъ лицъ		
4) На частныя повинности дворянск. имѣн.:		
Поземельнаго	1156	15
Итого	159733	37 ¹ / ₄
5) Выкупныхъ платежей:		
Съ крестьянъ собственник. (бывш. помѣщ.).	265775	45
ВСЕГО	580013	91 ¹ / ₄
6) Налога съ недви. имущ. въ г., пос. и мѣстеч.	3004	51
Пени за неплатежъ онаго	»	»
Итого	3004	51
<i>II. Другихъ разныхъ взысканій.</i>		
По вѣдомству:		
Министерства Государственныхъ Имуществъ.	1228	29
Министерства Финансовъ:		
Департамента государственнаго казначейства.	11848	73
— — — неокладныхъ сборовъ	1445	43
— — — по кредитной части	1066	46
Итого	15588	91
<i>III. Въ семь числъ взыск. на отв. губ. Начал.</i>		
По вѣдомству:		
Министерства Государственныхъ Имуществъ.	1228	29
Министерства Финансовъ:		
Департамента Государственнаго Казначейства.	4324	14
— — — неокладныхъ сборовъ	749	17
— — — по кредитной части	1066	46
Итого	7368	6

СКАНО.		Осталось къ 1-му Января 1874 года.					
Оклада.		Недоимокъ.		Оклада.		В С Е Г О.	
Рубли.	Коп.	Рубли.	Коп.	Рубли.	Коп.	Рубли.	Коп.
185456	77	»	»	84958	88	84958	88
67612	79	40898	32	3243	83	44142	15
155107	42	6200	16	25373	20	31573	36
225573	89	24150	53	34212	9	58362	62
633750	87	71249	1	147788	»	219037	1
26099	17	2680	49	5559	88	8240	37
6996	50	97	76	7	50	105	26
27151	10	6317	20	12008	10	18325	30
61516	38	9836	78	10272	8	20108	86
262615	65 ³ / ₄	181907	98 ¹ / ₂	130757	5 ¹ / ₄	312665	3 ³ / ₄
12301	99	9731	82 ³ / ₄	»	»	9731	82 ³ / ₄
396680	79 ³ / ₄	210572	4 ¹ / ₄	158604	61 ¹ / ₄	369176	65 ¹ / ₂
410353	5	205366	88	275145	23	480512	11
1440784	71 ³ / ₄	487187	93 ¹ / ₄	581537	84 ¹ / ₄	1068725	77 ¹ / ₂
12920	54	1160	»	2612	46	3772	46
291	41	»	»	»	»	»	»
13211	95	1160	»	2612	46	3772	46
5697	47	1284	81	833	79	2118	60
6696	62	267576	62	21103	62	288680	24
6243	88	221882	96	5651	81	227534	77
1326	5	2906	80	3143	28	6050	8
19964	2	493651	19	30732	50	524383	69
5697	47	1284	81	833	79	2118	60
3719	»	54691	37	9001	82	63693	19
3153	5	12217	11	5382	41	17599	52
1326	5	2906	80	3143	28	6050	8
13895	57	71100	9	18361	30	89461	39

Распределение недоимокъ

ГОРОДА И УѢЗДЫ.	Н Е Д О					
	По оброчнымъ податямъ.		По подушной подати.		По общественымъ сборамъ.	
	Руб.	К.	Руб.	К.	Руб.	К.
Губернскій г. Псковъ	>	>	>	>	>	>
Уѣздъ Псковскій	38556	>	12056	2	2175	19
Г. Островъ	>	»	>	>	>	>
Уѣздъ Островскій	11207	54	3669	29	396	77
Г. Опочка	>	>	>	>	>	>
Уѣздъ Опочецкій	6910	>	3866	93	108	39
Г. Новоржевъ	>	>	>	>	>	>
Уѣздъ Новоржевскій	8024	50	9479	74	511	22
Г. Великіе Луки	>	>	>	>	>	>
Уѣздъ Великолуцкій	25392	98	29270	38	1651	57
Г. Торопецъ	>	>	>	>	>	>
Уѣздъ Торопецкій	16608	54	10244	19	2133	96
Г. Холмъ	>	>	>	>	>	>
Уѣздъ Холмскій	20835	69	14008	20	1176	5
Г. Порховъ	>	>	>	>	>	>
Уѣздъ Порховскій	1565	78	7341	23	87	22

по уѣздамъ и городамъ.

И М О Б Ъ.													
По земскимъ сборамъ.		По выкупнымъ платежамъ		По налогу съ недвижимыхъ имуществъ.		По разсрочкѣ недоимокъ.		По разнымъ взысканіямъ.		ВСЕГО.			
Руб.	К.	Руб.	К.	Р.	К.	Руб.	К.	Руб.	К.	Рубли.	Коп.		
}	70125	90 ^{1/2}	>	>	2341	28	>	>	249245	80	}	385687	75 ^{1/2}
			10259	17	>	>	928	39	>	>			
}	51063	76 ^{1/2}	>	>	14	5	>	>	5619	14	}	80715	28 ^{1/2}
			8562	99	>	>	181	74	>	>			
}	59606	81 ^{1/2}	>	>	>	>	>	>	203221	44	}	276263	52 ^{1/2}
			2341	34	>	>	208	61	>	>			
}	35166	38	>	>	>	>	>	>	3910	3	}	90403	7
			33311	20	>	>	>	>	>	>			
}	36488	53 ^{1/4}	>	>	175	>	>	>	14978	38	}	273548	69 ^{1/4}
			155976	28	>	>	9615	57	>	>			
}	29142	20 ^{1/2}	>	>	658	76	>	>	10247	64	}	221138	32 ^{1/2}
			139397	26	>	>	12705	77	>	>			
}	24412	75 ^{1/2}	>	>	37	80	>	>	5002	9	}	168519	68 ^{1/2}
			93811	55	>	>	9235	55	>	>			
}	54929	92 ^{3/4}	>	>	545	57	>	>	32159	17	}	106655	66 ^{3/4}
			5606	66	>	>	4420	11	>	>			

СВѢДѢНІЯ

о приходѣ и расходѣ городскихъ суммъ, въ 1873 году.

	Остатокъ		Приходъ		Расходъ		Остатокъ		Передержано въ 1873 году.	
	къ 1873 г.		въ 1873 г.		въ 1873 г.		къ 1874 г.			
	Руб.	К.	Руб.	К.	Руб.	К.	Руб.	К.	Р.	К.
Псковъ .	4152	47 ^{1/2}	43661	31 ^{3/4}	42927	89	4885	90 ^{1/4}	>	>
Пригород										
Печеры .	113	62	1865	83	1659	47	319	98	>	>
Пос. Алек										
сандровск	324	95 ^{1/4}	970	90	795	59 ^{1/4}	500	26	>	>
Островъ .	943	3	11956	16 ^{1/2}	10305	6 ^{1/2}	2594	13	>	>
Опочка. .	10355	18	14260	52	10549	24	14066	46	>	>
Пригород										
Красный.	757	5 ^{1/2}	877	74	656	51	978	28 ^{1/2}	>	>
Новоржев	>	>	3837	96	3568	62	269	34	>	>
Великіе										
Луки. . .	3290	72 ^{1/4}	9594	7 ^{3/4}	10628	66 ^{1/4}	2256	13 ^{3/4}	>	>
Торопецъ	>	>	7301	6 ^{1/4}	6088	49	1212	57 ^{1/4}	>	>
Холмъ. . .	910	85 ^{1/2}	7543	21 ^{1/4}	7563	21 ^{1/4}	890	85 ^{1/2}	>	>
Порховъ.	221	22 ^{1/4}	12147	30 ^{1/2}	10798	79 ^{3/4}	1569	73	>	>
Посадъ										
Сольцы .	4753	17 ^{3/4}	5773	74	4610	77	5916	14 ^{3/4}	>	>
Итого. .	25822	29	119789	83	110152	32	35459	80	>	>

СВѢДѢНІЕ

о числѣ дѣйствовавшихъ въ Псковской губерніи винокуренныхъ заводовъ, коли-
чествѣ перекуренныхъ на нихъ припасовъ и о выкуренномъ спиртѣ, въ 1873 г.

Въ какихъ уѣздахъ.	Число дѣй- ствовавшихъ заводовъ.	Перекурено припасовъ.						Колоче- ство гр. спирта дѣйстви- тельно выкур.
		Ржа- ной муки.	Соло- ду. муки.	Яч- мен- ной муки.	Овсн- ной муки.	Кар- тофе- лю.	Всего.	
		■	У	Д	Ы	І.		
Псковскомъ	1	5650	1900	»	»	13178	20728	469600
Островскомъ	2	5449	1314	240	»	»	7003	270380
Опочецкомъ	1	5442	612	607	504	»	7165	270861
Порховскомъ	1	5338	1534	»	1678	10313	18863	472472
Новоржевскомъ	4	29856	5664	6206	2192	»	43918	1724975
Великолукскомъ	6	51890	12030	6925	7471	»	78316	3112103
Торопецкомъ	8	33733	4509	926	1210	»	40378	1558447
Холмскомъ	4	15543	2779	769	1059	»	20150	811545
Итого	27	152901	30342	15673	14114	23491	236521	8690383

СВѢДѢНІЯ

о приходѣ, расходѣ и остаткѣ вина и спирта по винокуреннымъ заводамъ Псковской губерніи за 1873 годъ.

	Оста- токъ на 1873 г.	Въ 1873 г.	Всего съ остат- комъ.	В т ѣ р а с х о д ѣ .				Оста- токъ на 1874 г.
				Прода- но въ питьей- ные за- веденія	Перев. вскл. и водочн. зав. въ своей г.	Отпу- щено въру- тин гу- берніи	Всего.	
К О Л И Ч Е С Т В О Г Р А Д У С О В Ъ .								
Въ казенныхъ заводахъ.	1873 г.	Выкур.	комъ.					
Псковскомъ	21699	469600	491299	84655	367714	„	452369	38930
Островскомъ	48572	270380	318952	168353	96145	„	264498	54154
Опочецкомъ	40697	270861	311558	252942	„	„	252942	58616
Порховскомъ	93519	472472	565991	342265	165142	„	507407	58584
Новоржевскомъ	331742	1724975	2056717	1693003	73082	„	1766085	290632
Беликолуцкомъ	455941	3112103	3568044	1283660	1100897	390616	2775179	792865
Торопецкомъ	360224	1558447	1918671	1027192	180995	21086	1229273	689398
Холмскомъ	175427	811545	986972	381300	314592	44923	740815	246157
Итого	1527821	8690383	10218204	5233376	2298567	456625	798568	2229636

СВѢДѢНІЯ

о приходѣ и расходѣ водокъ на водочныхъ заводахъ Псковской губерніи за 1873 годъ.

Гдѣ находятся за- воды.	Число заводовъ.	Осталось отъ 1872 года.	Въ теченіи 1873 года выдѣлано.	Всего съ остат- комъ.	Израсходовано.			Остатокъ на 1874 годъ.
					Въ скл. и лит. зав. своей губ.	Въ другія губерніи.	Всего.	
Количество ведеръ.								
Въ г. Псковѣ . . .	4	2336	31217	33553	25181	6190	31371	2182
— — Опочкѣ . . .	2	182	3346	3528	3200	»	3200	328
— — Порховѣ , .	2	303	7113	7416	7117	»	7117	299
Въ Новоржевскомъ уѣздѣ на виноку- ренномъ заводѣ . .	1	517	482	999	353	»	353	646
Въ г. Велик. Лук.	2	392	670	1062	792	»	792	270
Въ Великолуцкомъ уѣздѣ на виноку- ренномъ заводѣ . .	1	»	709	709	338	»	338	371
Въ г. Торопцѣ . .	1	»	5796	5796	5796	»	5796	»
Въ Торопецкомъ уѣздѣ на виноку- ренномъ заводѣ . .	1	»	1079	1079	1079	»	1079	»
Въ г. Холму	4	140	12846	12986	12469	»	12469	517
Всего	18	3870	63258	67128	56325	6190	62515	4613

Объём оборотахъ вина и спирта по оптовымъ складамъ Псковской губ. за 1873 г.

Гдѣ находится склады.	Число складовъ.	Въ 1873 году поступило.					Израсходовано.							
		Оста- токъ отъ 1873 г.	Изъ ва- водвъ и своей губерн.		Изъ ва- водвъ и складовъ другихъ губернй		Итого.	Всего		Въ пи- тейный завведе- нй.		Въ скла- ды и водоч- ные за- водъ.	Итого.	Оста- токъ на 1874 г.
			губерн.	губернй	губернй	губернй		комъ.	Въ пи- тейный	завведе- нй.				
К о л и ч е с т в о г р а д у с о в ы х б е з в о д н ы х о с н и р т а .														
Въ г. Псковѣ	7	501020	198314	6708652	6906966	7407986	4783467	1716939	6500406	907580				
— Псковск. у.	1	8084	„	498014	498014	506098	482488	„	482488	23610				
— г. Островъ.	3	410343	528241	2365956	2964197	3374540	2776719	266287	3043106	331534				
— Остров. у.	1	7427	„	159663	159663	167090	163545	„	163545	3545				
— г. Опочкѣ.	2	129794	666837	1109110	1775947	1905741	1617963	114166	1732129	173612				
— Опоч. уѣз.	2	94659	46421	854900	901321	995980	979208	„	979208	16772				
— г. Порховъ.	3	236579	139956	1297868	1437824	1674403	1146137	301486	1447623	226780				
— Порхов. у.	3	51277	„	1046204	1046204	1097481	1053203	„	1053203	44278				
— г. Новорж.	1	2359	79746	7147	86893	89252	89252	„	89252	„				
— г. Бел. Лык.	2	12851	453239	164557	617796	630647	566229	15728	581957	48690				
— Белик. уѣз.	1	10081	260349	29117	289466	299547	294029	„	294029	5518				
— г. Торопцѣ	1	17622	62949	„	62949	80571	45518	9978	55496	25075				
— г. Холмѣ.	3	37537	270688	311512	582200	619737	427938	191799	619737	„				
— Холмс. уѣз.	2	6083	257634	„	257634	263717	246532	„	246532	17185				
Итого. . .	32	1525716	3034374	14552700	17587074	19112790	14672228	2616383	17288611	1824179				

СВѢДѢНІЕ

О числѣ пивоваренныхъ и водочныхъ заводовъ и
о числѣ мѣстъ оптовой и раздробительной про-
дажи питей въ Псковской губерніи.

ЗА 1873 ГОДЪ.

	Псковъ		Островъ.		Опочка.	
	Въ городѣ.	Въ уѣздѣ.	Въ городѣ.	Въ уѣздѣ.	Въ городѣ.	Въ уѣздѣ.
Заводы пивоваренные . . .	»	1	»	»	»	»
— — пиво и медоваренные.	3	»	»	»	»	»
— — водочные . . .	4	»	»	»	2	»
Оптовые склады: вина и спирта	7	1	3	1	2	3
— — — — пива . . .	3	»	1	»	»	»
— — — — водокъ. . .	»	»	1	»	»	»
Ренсковые погреба:						
а) безъ распивочной продажи.	8	1	5	»	1	»
б) съ распивочною продажей.	»	»	»	»	2	»
в) временные . . .	»	»	»	»	»	»
Трактирные заведенія . . .	63	20	17	3	12	1
Буфеты . . .	7	»	4	»	2	»
Портерныя и пивныя лавки .	1	»	»	»	»	»
Питейныя дома и штофныя лавки . . .	61	177	22	120	22	97
Постоялыя дворы . . .	»	12	2	7	3	9
Временныя выставки . . .	»	15	»	3	»	31
Итого . . .	157	227	55	134	46	141

	Порховъ.		Новоржевъ.		Великіе Луки.		Горопец.		Холмъ.		ВСЕГО.	
	Въ городѣ.	Въ уѣздѣ.	Въ городѣ.	Въ уѣздѣ.	Въ городѣ.	Въ уѣздѣ.	Въ городѣ.	Въ уѣздѣ.	Въ городѣ.	Въ уѣздѣ.	Въ городѣ.	Въ уѣздѣ.
»	»	1	1	»	»	»	»	1	1	»	2	3
»	»	»	»	»	»	»	1	»	»	»	4	»
2	»	»	1	2	1	1	1	1	4	»	15	3
3	3	1	»	»	2	1	1	»	3	2	22	11
»	»	»	»	»	»	»	»	»	»	»	4	»
»	»	»	»	»	»	»	»	»	»	»	1	»
2	2	1	»	2	»	»	3	»	2	»	24	3
3	3	1	2	2	»	»	»	»	»	»	8	5
»	1	»	»	»	»	»	»	»	»	»	»	1
15	11	14	»	10	1	5	»	3	1	139	37	
2	»	2	»	2	»	1	»	1	»	21	»	
»	»	»	»	1	»	»	»	5	»	7	»	
17	178	13	82	31	83	32	85	20	82	218	904	
»	6	»	3	»	2	2	»	»	»	7	39	
»	26	»	12	»	4	»	2	»	4	»	97	
Итого . . .	44	231	33	100	52	92	46	89	39	89	472	1103

ВѢДОМОСТЬ

о числѣ акцизныхъ свидѣтельствъ и марокъ, выданныхъ на право пригот. и прод. табаку, по Псковск. губ. въ теченіе 1873 г.

Въ теченіе 1873 года выдано:		Чис. акц. свид. имар.	Сумма. Руб.
I. На табачныя фабрики въ 150 рублей		»	»
II. На склады для оптовой продажи въ 50 руб.		»	»
— 30 —	15	450	
полугодовое — 15 —	1	15	
III. На розничную продажу:			
а) въ табачныхъ лавкахъ, лавочкахъ и другихъ торговыхъ помѣщеніяхъ: въ 15 р.	13	195	
— 5 —	866	4330	
полугодовыхъ — 2 — 50 к.	42	105	
б) Для куренія на мѣстѣ:			
1. Для ренсковыхъ погребовъ, гостинницъ, кафе-ресторановъ, меблированныхъ квартиръ, овощныхъ и фруктовыхъ лавокъ, кондитерскихъ, клубовъ, кофейныхъ домовъ, подворій, ресторацій и трактировъ: въ 10 руб.	26	260	
— 5 —	89	445	
полугодовыхъ — 2 — 50 коп.	6	15	
2. Для погребовъ, продающихъ только русскія вина, портерныхъ и пивныхъ лавокъ, питейныхъ домовъ, шинковъ и корчемъ, харчевень и постоянныхъ дворовъ, кухмистерскихъ столовъ для приходящихъ и городскихъ галлерей съ правомъ держать столъ и прод. напитки. въ 5 руб.	98	490	
— 3 —	1073	3219	
полугодовыхъ — 1 — 50 коп.	78	117	
3. Для буфетовъ при театрахъ, станціяхъ желѣзныхъ дорогъ, на пароходахъ и пароходныхъ пристаняхъ: въ 10 руб.	2	20	
— 5 —	3	15	
в) Въ разность табачныхъ издѣлій, для продажи цѣльными обандероленными помѣщ. въ 3 руб.	»	»	
IV. На право развоза для продажи русскаго листового табаку: въ 5 р.	16	80	
полугодовыхъ — 2 р. 50 к.	6	15	
Итого	2334	977	

Свѣдѣнія о числѣ выданныхъ торговыхъ свидѣтельствъ въ 1873 году.

Число выданныхъ торговыхъ свидѣтельствъ.	Губернскій городъ Псковъ.										В С Е Г О въ городахъ.	
	Безуѣздный пригородъ Печеры.	Посадъ Александровскій.	Уѣздный городъ Островъ.	Уѣздный городъ Опочка.	Пригородъ Красный.	Уѣздный городъ Новоржевъ.	Уѣздный городъ Великіе Луки.	Уѣздный городъ Торопецъ.	Уѣздный городъ Холмъ.	Уѣздный городъ Порховъ.		
I. Иностраннымъ гостямъ. II. Купцамъ 1 гильдіи . . . III. На мелочной торговлѣ . . . — развозной . . . — разносной . . . Для мѣщанскихъ промысл. . . IV. Для прикащик. 1 кл. 2 кл. Для членовъ куп. семейс.: По 1 гильдіи . . . — 2 — — . . . Билетовъ къ свидѣтелямъ. По 1 гильдіи . . . — 2 — — . . . На мелочной торговлѣ . . . Итого . . .	2	»	»	»	»	»	»	»	»	1	»	3
	16	»	»	4	»	»	»	»	4	»	3	28
	109	»	»	102	1	»	»	»	57	84	74	813
	234	29	58	225	61	12	72	216	96	265	85	1550
	»	»	»	2	»	»	1	2	»	3	»	12
	»	»	»	39	6	»	24	41	30	21	7	192
	37	3	4	21	»	»	25	72	22	19	4	310
	83	1	»	38	5	10	4	16	7	27	14	209
	240	11	9	196	50	4	75	160	73	115	32	1046
	13	»	»	9	3	»	»	»	5	»	4	34
	50	58	56	64	253	19	99	57	78	66	78	923
	53	»	»	33	3	»	»	»	10	»	19	118
	190	76	44	187	193	27	104	121	67	146	133	1359
	312	34	50	201	53	11	104	210	98	230	80	1505
1339	256	252	1121	752	102	625	948	547	977	533	8102	

ЯРМАРКИ И БАЗАРЫ

въ городахъ, пригородахъ и посадахъ Псковской губерніи.

№	Время начала ярмарки	Названіе.	Мѣсто, гдѣ происходитъ	Сколько дней продолжается.	Какіе товары въ привозѣ.	Высшая и низшая цифр. оборотовъ.
1	1 Янв.	безым	Опоч.	1 ден	Сельскія произведенія.	5—7 т.
2	5 —	Крещ.	Тороп	1 ден		750.—1000
3	6 —	Крещ.	Опоч.	1 ден		7—10 т
4	12 —	Никол	Холмѣ	7 дн.		300-500
5	20 —	безым	Въ Порховѣ.	7 дн.		4500 р.
6	28 —	Безымянн.	Приг. Печер.	1 ден	Галантерейные вещи и сельскія произведенія.	
7	2 Фев.	Срет.	Опоч.	1 ден	Сельскія произведенія.	3—4 т.
8	10 —	Безымянн.	Въ г. Псков	20 д.	Фарфоръ, хрусталь, галантерейные и мануфактурные товары суровск., стальной и желѣзный, иконы, картины, книги и прочіе тов.	100000
9	Въ пон 2 нед. Вел. п.	Сборн.	Въ г. Псков	1 ден	Сельскія произведенія, деревянная посуда, рогатый	750—1000 р.
10	Въ Вос 1 нед.	Сбор.	Тороп	1 ден	скотъ и лошади.	10—15
11	Вел. п.		Опоч.	1 ден		
12	Вел. п.	Благ.	Вел. Л.	1 ден	Мануфактурные, галантерейные, мехов. и пр. товар.	15000—24000 р.
13	1 Мар.		Въ Островѣ.	1 ден		
14	1 —	безым	Опоч.	1 ден	Сельскія произведенія.	3—5 т.
15	5 —	благов	П. Сол.	20 д.	Значенія не имѣеть.	
16	9 —	Сорок.	Въ Опочкѣ.	1 ден	Сельскія произведенія	3—5 т.
17	17 —	Алекс.		1 ден		2—4 т.
18	25 —	благов	1 ден	2—4 т.		
19	23 Апр	Георг.	Тороп	1 ден		750—
20	—	—	Велик. Луках	1 ден		1000 р.

21	Въ пон на Өо- мин. н.	Безъ- имянн.	Въпри городѣ Печер	1ден	Галантерейные вещи и сельскія произведенія.		
22	Въ ден вознес	Возне- сенск.	Въпри городѣ Печер	1дек			
23	Въ тро ицын.д	Троиц кая.	ВъТо- ропцѣ	1ден	Сельскія произведенія.	750— 1000 р.	
24	1 Мая.	Безъ- имянн.	ВъТо- ропцѣ	9 дн.	Остатки прежней ярмарки и въ нас. вр. знач. не им.		
25	9 Мая.	Никол	ВъТо- ропцѣ	1ден	Сельскія произведенія.	750— 1000 р.	
26	9 Мая.	Никол	Новор	6 дн.			2000 р.
27	13 Мая	Безъ- имянн.	Въпор ховѣ.	8 дн.	Фарфоръ, хрусталь, галан- терейн, суров., жел., кож., готовое платье и пр. тов.	4500— 4600 р.	
28	29Юн.	Петро	Опочк	1ден	Сельскія произведенія.	5—7 т.	
29	20Юл.	Ильин	Новор	1ден	Сельскія произведенія.	2200 р.	
30	—	Ильин	Въ пос Сольц.	8 дн.	Фарфоръ, стекло, галант. и прочіе товары.	18000р	
31	—	Ильин	Тороп	1ден	Сельскія произведенія.	750—	
32	15Авг.	Успен- ская.	Въ пр Печер	1ден	Галантерейныя вещи и сельскія произведенія.	1000 р.	
33	1Сент.	Воздв.	П. Сол.	15 д.	Значенія не имѣеть.		
34	—	Семен.	Новор	1ден	Сельскія произведенія.	1500 р.	
35	8 —	безым	Опочк	1ден			
36	—	безым	Тороп	7 дн.	Значенія не имѣеть.		
37	25—	Сергі- евская	ВъВел Луках	14 дней	Рогатый скоть, лошади, колеса, деревянная и гли- няная посуда, иконы, кар- тины и сельскія произвед.	15—50 тыс.	
38	1 Окт.	Покр.	Новор	5 дн.	Сельскія произведенія.	до500р	
39	15 —	Безъ- имянн.	Въ пос Сольц.	10 дней	Мануфактурные, галанте- рейные и другіе товары.	5200 р.	
40	20нояб	Безъ- имянн.	Въ пр. Печер	1ден	Галантерейные вещи и сельскія произведенія.		
41	6Дек.	Никол	Новор	1ден	Сельскія произведенія.	до3000	
42	12 —	Повор	Опочк	1ден			2—4 т.
43	20 —	Безъ- имянн.	Въ пр. Печер	1ден	Галантерейные вещи и сельскія произведенія.		
44	24 —	рождес	Новор	1ден	Сельскія произведенія.	4000 р.	
45	—	Рожде- ствен	ВъТо- ропцѣ	1ден			750—
46	—	коледа	Опочк	1ден			1000 р. 3—5 т.

47	Въ 9 пят. по Пасхѣ	—	При Свято- горск. монас. Опоч. уѣзда.	Въ уѣзд 7 дн.	Мануфактурный, галан- терейный, кожевен., жел., чугунный, различнаго ро- да продукты и крестьян- скіе издѣлія.	90— 40000р
48	29 Ю- ня.	Пет- ровск.	Въ сел Ашев. Новор уѣзда.	9 дн.	Готовое платье, обувь, бумажныя и разныя мате- ріи, галантерейныя ве- щи, кожа и разныя кре- стьянскія произведенія.	отъ 30000 до 35000р
49	19 Сен- тября.	Никан дровск	При Никан дровск монас. Порх. уѣзда.	8 дн.	Фарфоров., хрустальн., галантерейный, красный, суровск., желѣз., кожев., готовое платье и др. то- вары.	отъ 100000 до 136000 руб.
50	1 Ок- тября.	Пок- ровск.	При Свято- горск. монас. Опоч. уѣзда.	8 дн.	Мануфактурный, галан- терейный, желѣзный и кре- стьянскія принадлежност.	до 4000 руб.

Кромѣ ярмарокъ, утвержденныхъ административнымъ порядкомъ, въ губерніи существуютъ такъ называемыя съѣзды или базары, которые большею частію бывають при приходскихъ церквахъ во время храмовыхъ праздниковъ. Эти съѣзды обыкновенно продолжаются одинъ день и много два.

№	Время ярмарки.	Названіе.	Мѣсто гдѣ происходитъ торгъ	Какіе товары производятся.
1	1 Ян. варя.	Васильев	Въ п. Низович. Великолуцк. у.	Овощные товары.
2	—	—	Въ селѣ Цевлѣ Холмск. уѣзда.	Мануфактурные, кожевен., желѣз. и шерничные товар., разнаго рода хлѣбъ лень, пенъка, деревянная и глиняная посуда, съѣстные продукты и разныя крестьянскія издѣлія.
3	3 —	—	Въ Марыняхъ Новоржев. уѣз.	Сукон., ситцев., шелк., кожевен. товары, иконы, картины, книги, овощные товары сел.-хозяйст. и пр. крестьянскія издѣлія.
4	6 —	—	Въ Хворостьевѣ Тороп. уѣз.	Овощные товары.
5	—	—	Въ п. Славков. Псковскаго у.	Тоже.
6	—	Крещенск	Въ пог. Вревѣ Островск. уѣз.	Платки, ситцы, щетина и съѣстные продукты.
7	—	—	Въ Лиццахъ Великол. уѣзда.	Овощные товары.
8	—	—	Въ Колюбакахъ Великолуц. у.	Глиняная и деревянная посуда и съѣстн. припас.
9	—	—	Въ Бологовск. пог. Велик. у.	Разные крестьянс. изд. и съѣстные припасы.
10	—	—	Въ Вязовскомъ пог. Велик. у.	Овощный и суровскій товары, деревян. посуда и крестьян. издѣлія.

11	6 Ян-варя.	Богоя-вленск	Въ Юшковск. Новоржев. уѣз. Въ Локноватс. пог. Велик. у.	Крестьянскія издѣлія и овощные товары. Ленъ, пенька, муравл. и фарфоров. пос., кожев. товаръ, шелков., бумаж., и шерстян. матеріи, жел. тов., овощный тов., ро-гатыи скотъ, крестьянс. издѣлія и произведенія.
12	—	Крещ.	Въ пог. Дань-ковъ Холм. у.	Ситцы, платки, шерстя-ныя и др. матеріи, желѣ-зо для крестьян. орудій, съѣстные припасы, крест. хозяйст. принад. и крест. издѣлія.
13	7 —	Крес-тител.	Въ Михайлов-скомъ п. Вел. у.	Ситцы, крест. издѣлія и хозяйств. принадлеж.
14	15 —	Пав-ловск.	Въ с. Ашевѣ Новоржев. уѣз.	Галантерейные, ману-фактур. тов. и крес. издѣл.
15	20 —	—	Въ Марыняхъ Новоржев. уѣз.	Суконные, ситцев., шел-ков., кожев., овощные то-вары, иконы, картины, книги, сел.-хозяйст. при-надл. и крест. издѣл.
16	18 —	Аеа-нась-евская	Въ селѣ Цев-лѣ Холмскаго уѣзда.	Мануфак., кожев., жел. и шорнич. тов., разнога рода хлѣбъ, ленъ, пень-ка, деревян. и глинян. по-суд., съѣстные продукты и разные крест. издѣлія.
17	30 —	Трех.-Святи-тельс.	Въ селен. Аше-вѣ Новорж. у.	Мануфакт., галант. то-вары и крест. произвед.
18	2 Фев-раля.	Сре-тенск.	Въ селѣ Цевлѣ Холмскаго уѣз.	Мануфактурные, коже-венные, желѣзные, шор-ничные товары, разнога рода хлѣбъ, ленъ, пень-ка, деревянная и глинян-ная посуда, съѣстные про-дукты и разные крестъ-янскія издѣлія.
19	—	—	Въ Бѣльков-скомъ погост. Холмскаго уѣз.	Красный товаръ и съѣст-ные припасы.

20	4 Фев- раля.	—	Въ Марыняхъ Новоржев. уѣз.	Сукон , шелков , сит- цевые, кожев., овощ. тов., иконы, карт., книги, сел.- хоз. принад. и кр. издѣл.
21	12 —	Алек- сѣевс.	Въ сел. Ашевѣ Новоржев. уѣз.	Мануфакт., галант., и др. тов. и крест. издѣл.
22	15 —	Ани- симов- ская.	Въ сел. Цевлѣ Холмск. уѣзда.	Мануфакт., кожев., жел., шорн., тов., разн. рода хлѣбъ, ленъ, пенька, де- ревян. и глинян. посуда, съѣст. продукт. и разн. крест. издѣл.
23	17 —	—	Въ Марыняхъ Новоржев. уѣз.	Сукон., шелк., ситц., кожев., овощ. тов., икон., карт., книги, сел.-хозяйс. принад. и крест. издѣл.
24	26 —	Пор- фирь- евская	Въ сел. Ашевѣ Новорж. уѣз.	Мануфакт. и др. тов., и крест. издѣлія.
25	Въ пят 1 нед. Вел. п.	Ровен- ская.	Въ Буринскомъ пог. Порх. у.	Овощные товары.
26	На 2 н. Вел. п.	Пят- ницк.	Въ Дунянскомъ пог. Велик. у.	Шелк., шерст., матер., ситцы и сукна и др. тов. и сласти.
27	1 Мар- та.	Евдо- кіевс.	Въ селѣ Цевлѣ Холмск. уѣзда.	Мануфакт., кож., жел., шорн. тов., разнаго рода хлѣбъ, ленъ, пенька, де- ревян. и глинян. посуда, съѣст. продук. и разныя крест. издѣл.
28	3 —	—	Въ Марыняхъ Новорж. уѣзд.	Сукон., шелк., ситц., кожев., овощ. тов., икон., карт., книг., сел.-хозяйст. принад. и крест. издѣл.
29	25 —	Благо- вѣщен	Въ Вревѣ Ост- ровск. уѣзда.	Щетина, платки, ситц. и съѣстные продукты.
30	—	—	Въ приг. Крас- номъ Опоч. у.	Разные мелочные това- ры.
31	—	—	Въ Горожань- скомъ п. Вели- колук. уѣзда.	Красный, кожевенный, желѣзный и овощный то- вары, чайная, глиняная и деревянная посуда и крестьянскія издѣлія и про- изведенія.

32	25 Марта	Благо- вѣщ.	Въ Даньковѣ Холмскаго уѣз.	Ситцы, платки, шерст. и др. матеріи, желѣзо для крест. орудій, съѣстные припасы, крест. хозяйст. принадлеж. и крест. издѣл.
33	Въ Вер- бное воскр.	—	Тоже.	Ситцы, платки, шерст. и др. матер., жел. для кр. орудій, съѣстн. припасы, крест. хозяйст. принадл. и кр. издѣлія.
34	—	—	Въ Вревѣ Ост- ровскаго уѣзд.	Щетина, ситцы, платки и съѣстные продукты.
35	Въ пят на Св. недѣл.	Пят- ницк.	Въ Карачуниц- комъ пог. Пор- ховскаго уѣзд.	Разные мелочные това- ры.
36	—	—	Въ 5 вер. отъ п. Баранова Нов. уѣзда.	Овощные и лѣсные то- вары.
37	—	—	Въ приг. Кра- сномъ Опочец. уѣзда.	Разные мелочные тов., съѣстные продукты и ло- шади.
38	16 Ап- прѣля.	—	Въ Тухомич- скомъ погостѣ Холмск. уѣзда.	Сельди, табакъ и разные фрукты.
39	23 —	Ост- рійск.	Въ Острійском. пог. Опочец. у.	Въ маломъ количествѣ красные товары и съѣст- ные продукты.
40	—	Геор- гіевск.	Въ Горожанях. Великол. уѣз.	Красный, кожевенный, желѣзный и овощный то- вары, разная посуда, крестъ янскія издѣлія и произ- веденія.
41	—	Тоже.	Въ Костьков- скомъ п. Вел. у.	Мелочные товары.
42	—	—	Въ Бѣжаницк. пог. Тороп. у.	Кожевенные, желѣзные и фруктовые.
43	—	—	Въ Даньковск. пог. Холм. у.	Ситцы, платки, шерстя- ныя и др. матеріи, желѣзо для крест. орудій, съѣст- ные припасы, крест. хоз. принадлеж. и кр. издѣлія.
44	—	—	Въ Кудеверск. пог. Новор. у.	Крестьянскіе товары.
45	—	—	Въ с. Ублицки Новорж. уѣзд.	Разные съѣстные припасы.

46	2 Мая.	Троицкая.	Въ сел. Борисоглѣбскѣ Пск. уѣзда.	Сѣстные припасы и овощи.
47	—	—	Въ Борисоглѣбскѣ Опоч. уѣз.	Разные пригодные для крестьянъ товары.
48	—	Борисоглѣбская.	Въ пог. Вышгородкѣ Остр. уѣзда.	Косы, серп., ситц., пльсь и проч., и сѣстные прод.
49	—	Борисовск.	Въ Медвѣдовском. п. Вел. у.	Сельскіе продукты.
50	4 —	—	Въ Княжесельскомъ погостѣ Холмскаго у.	Красный товаръ, косы, серпы, разные мелочи, сѣстные прип. и пранос.
51	5 —	Сергиевская	Въ п. Верхотск. Пск. у.	Мелочные крестьянскіе товары, щетина и овощи.
52	8 —	Монаковск.	Въ Дроздовск. пог. Велик. у.	Разн. мелкіе тов., мягкіе преимущественно огородня сѣмена.
53	—	Богословск	Въ пог. Горицкомъ Велик. у.	Ситцы, платки и другой красный товаръ, глиняная столовая посуда и сѣстные продукты.
54	Въ восд. пред 9 Мая.	—	При часовнѣ въ Жадрицкомъ п. Порховск. уѣз.	Суровскіе и сласти.
55	9 —	Никольск	Въ Ясенскомъ п. Порхов. у.	Мелочные товары.
56	—	Тоже.	Въ Каменскомъ пог. Холм. у.	Косы, тапоры, рукавиц., шапки, сапоги, ситцы, платки и др. мелочи, криздѣлія и фрукты.
57	—	—	Въ Бѣльковск. п. Холмск. у.	Красный тов. и сѣстные припасы.
58	—	—	Въ Виделебѣ Псковск. уѣзд.	Сѣстные продук. и мелочные товары.
59	—	—	Въ пог. Наверезѣ Остр. у.	Незначительн. часть мануфактурнаго и разныя крестьянскія издѣлія.
60	—	—	Въ п. Верхотскомъ Пск. уѣзда.	Щетина, мелочные крестьянскіе товары, разные овощи.
61	—	—	Въ пог. Владимірскомъ Остр. уѣзда.	Сѣстные продук. и садовые плоды.

62	9 Мая.	Никол	Въ Дубкахъ Островск. узд.	Серпы, косы и съѣстные припасы.
63	—	—	Въ Синеникол. п. Опочец. у.	Разные съѣстные продук.
64	—	Весне- болог- ская.	Въ п. Веснебо- логъ Опоч. у.	Въ большемъ количествѣ съѣстные и маломъ крас- ные товары.
65	—	—	Въ Низовичск. пог. Велик. у.	Мелочные товары.
66	—	Ни- кольс.	Въ Миритиниц- комъ п. Вел. у.	Разнаго рода товары и крестьянс. издѣлія.
67	—	Тоже-	Въ пог. Плес- скомъ Нов. у.	Суконн., ситцевые и шел- ковые товары и разные продукты.
68	—	—	Въ пог. Хворо- стьевскомъ То- ропецкаго уѣз.	Мелочные товары.
69	—	—	Въ п. Всконов- скомъ Тор. у.	Красные и бумажные то- вары и пряности.
70	—	—	Въ п. Золвій- скомъ Тор. у.	Мелочные товары.
71	21—	—	Въ п. Ворон- цовъ Остров. у.	Ситцы, платки, косы, серп. разные сласти и съѣст- ные продукты.
72	27—	Нико- лаевск	Въ Дунянскомъ п. Великол. у.	Шелковыя, шерст., сит- цевыя и суконн. матеріи, и др. товары и сласти.
73	—	—	Въ Ник.-Хлав. п. Холмскаго у.	Разные мелочн. товары.
74	—	Обре- тенск.	Въ Яхновскомъ п. Холмскаго у.	Красный товаръ и съѣст- ные припасы.
75	—	—	Въ Облудкомъ п. Порховск. у.	Красный товаръ и фрук- товый.
76	Въ ден Св. Воз	—	Въ Каменскомъ п. Великол. у.	Мягкій кожевенный и съѣстные продукты.
77	—	—	Въ Молочковск. пог. Порхов. у.	Мелочные товары.
78	—	Возне- сенск.	Въ Горомулин. пог. Порхов. у.	Тоже.
79	—	—	Въ Идлинскомъ п. Опочецк. у.	Съѣстные продукты и разные фрукты.
80	—	Возне- сенск.	Въ п. Верхоов- сицк. Остров. у.	Ситцы, платки, проч. мягкіе товары и кр. произ.
81	—	—	Въ п. Демяниц. Псковскаго уѣз.	Разные фрукты.

82	Въ 1 Вос. п. Вос. Г.	Возне- сенск.	Въ Вѣхновск. пог. Новорж. у.	Мелочные товары.
83	5 Юня	Доро- еевск	Въ Бологовск. п. Великол. у.	Тоже.
84	Въчет пр. дн. Св. Тр.	—	Въ Низовичск. п. Великол. у.	Тоже.
85	Въ ден Св Тр.	—	Въ Жадринскомъ п. Порховс. у.	Разные ситцы, платки и фруктовые товары.
86	—	Троиц кая.	Въ Даньковск. п. Холмскаго у.	Ситцы, платки, шер- стяныя матеріи, желѣзо для кр. орудій, съѣстные припасы, кр. хозяйств. принадлежности, кр. издѣл.
87	—	—	Въ Медовскомъ п. Холмскаго у.	Крестьянскія издѣлія и съѣстные продукты.
88	—	—	Въ Пятиусовск. п. Торопецк. у.	Кожевенные и желѣзн. товары и пряности.
89	—	Троиц кая.	Въ с. Маютинѣ Новоржевск. у.	Тоже.
90	—	—	Въ Качевицк. п. Торопецкаго у.	Мелочной товаръ: та- бакъ, косы, топоры и пр.
91	—	Троиц кая.	Въ Туровскомъ п. Новоржевс. у.	Овощный товаръ и дѣ- ланное желѣзо.
92	—	Троиц кая.	Въ Вязовскомъ п. Великол. у.	Овощный и суровскій товары, дер. посуда и кр. издѣлія.
93	—	Троиц кая.	Въ Раменскомъ п. Великол. у.	Желѣзные тов., необход. для кр., красные товары, кр. произв. и съѣстн. пр.
94	—	—	Въ Борисовск. п. Великол. у.	Тоже.
95	—	—	Въ Дипецкомъ п. Великол. у.	Тоже.
96	—	—	Въ Троице-Хл. п. Холмскаго у.	Разные мелочные тов.
97	—	Троиц кая.	Въ Болчинск. п. Порховск. у.	Бумажныя, шерстяныя и шелковыя матеріи, ме- лочные товары, фрукты и колеса.
98	—	—	Въ п. Новопокр. Опочецкаго у.	Разные фруктовые то- вары.
99	—	—	Въ Муравейск. п. Островск. у.	Разные съѣстные прод.

100	Въ дев Св. Тр.	Тро- ицкая.	Въ п. Погости- цахъ Остр. у.	Съѣстные припасы.
101	—	—	Въ пог. Вревѣ Островск. уѣз.	Щетина, ситцы, платки и съѣстные продукты.
102	—	—	Въ п. Мелетовѣ Псковск. уѣзд.	Фруктовые товары.
103	Въ д. сошСв Духа.	—	Въ п. Двориц- комъ Новор. у.	Крестьянскія издѣлія и мягкій товаръ.
104	—	—	Въ пог. Мило- любск. Вел. у.	Мелочные товары.
105	—	—	Въ п. Гривин- скомъ Новор. у.	Овощные товары.
106	—	—	Въ п. Мариц- чельскомъ Вел. уѣзда.	Тоже.
107	Въ чет вос. дн Св. Тр.	—	Въ п. Крутов- рагск. Вел. у.	Разные овощи.
108	—	Бого- молен.	Въ п. Хвоинѣ Опочец. уѣзда.	Въ маломъ количествѣ красные и шелк. товары.
109	—	Бого- моленс	Въ п. Михай- ловск. Вел. у.	Ситцы крест. издѣлія и всѣ хозяйств. принадл.
110	Въ 7 пят. по Пасхѣ	—	Въ пог. Ново- уситовскомъ Островск. уѣз.	Крестьянскія произвед. и съѣстные припасы.
111	Въ 9 пят. по Пасхѣ	Пят- ниц- кая.	Въ дер. Заполье Новорж. уѣзд.	Суровскіе и пряные.
112	—	—	Въ п. Стехнов- скомъ Нов. у.	Мелочные товары.
113	—	—	Въ п. Немчи- новск. Холм. у.	Красный товаръ, овощ- ный, и разный фруктов.
114	—	—	Въ п. Ябшинс. Великол. уѣзд.	Красный товаръ, табакъ сельди и разные пряности.
115	—	—	Въ Вышгороде. п. Порховс. у.	Мягкіе, обувь, овощные и крестьянскія издѣлія.
116	—	Елин- ская.	Въ пог. Елинѣ Островскаго у.	Ситцы, платки, руков., шапки, серпы, косы, съѣст- ные припасы и кр. издѣл.
117	Въ 10 пят. по Пасхѣ	—	Въ Тухомичс. пог. Холмск. у.	Сельди, табакъ и разные фрукты.
118	—	—	Въ Качевицк. п. Торопец. у.	Табакъ, косы, рукав., топоры и пряности.

119	въ д. 10 пятниц по Пас	—	Въ Бончаровск. пог. Холмск. у.	Разные маловажные то- вары.
120	22 Юн.	Евста- фьевск.	Въ Троице-Хл. пог. Холмск. у.	Разные мелочные то- вары.
121	23 —	Сигор- ицк.	Въ п. Сигориц. Островскаго у.	Косы, серпы, сельди, рыба и разн. съѣстн. пр.
122	—	Ива- новск.	Въ Ясенскомъ п. Порховск. у.	Мелочные товары.
123	—	Влади- мирск.	Въ п. Вадивцев. Холмскаго уѣз.	Ситцы, шляпы, руков., косы, лемешы, серпы, та- бакъ, сельди и пр. мелоч.
124	24 —	—	Въ д. Какуриинъ Псковскаго у.	Печенье и сласти.
125	—	—	Въ п. Борисог. Псковскаго у.	Съѣстные припасы и овощи.
126	—	Ива- новск.	Въ п. Синскомъ Островскаго у.	Косы, серпы и съѣст- ные продукты.
127	—	Ива- новск.	Въ п. Вышгор. Островскаго у.	Косы, серпы, плизъ, ситцы и пр. съѣст. прип.
128	—	—	Въ п. Борисогл. Опочецкаго у.	Разные пригодные для крестьянъ товары.
129	—	—	Въ Рождествен. п. Опочецк. у.	Съѣстн. продукты, раз- ныя орудія для земледѣл. и проч. мелкіе товары.
130	—	—	Въ Новопокр. п. Торопец. у.	Мелочные товары.
131	—	Ива- новск.	Въ Ратновск. п. Холмскаго у.	Ситцы, платки, шляпы, косы, серпы, таб., съѣст- ные продукты и раз. фр.
132	—	Ива- новск.	—	Платки шелковые сит- цевые и фруктовые тов.
133	—	Ива- новск.	Въ Новскомъ п. Великол. у.	Красный товаръ, коже- венный, всякая обувь, раз- ный желѣзн. тов., съѣст- ные прод. и кр. произв.
134	26 —	Тихв.	Въ Добрывицк. п. Новоржев. у.	Бумажные, шерстяные, шелковые, суконные, овош- ные, желѣзн. тов. и слас.
135	—	Тихв.	Въ Раменскомъ п. Великол. у.	Желѣзные кр. принадл., красные товары, съѣст- ные и кр. произведенія.
136	—	Тихв.	Въ п. Воронц. Островскаго у.	Ситцы, платки, косы, серпы, разные фрукты и съѣстные продукты.

137	26 Июн.	Тихв.	Въ Каменскомъ п. Холмскаго у.	Косы, топоры, ситцы, платки и разн. мел., и фр.
138	—	—	Въ Выхоновск. п. Торопецк. у.	Красные и бумажные товары и пряности.
139	—	Тихв.	Въ Сопкинск. п. Торопецк. у.	Косы, табакъ и съѣстные продукты.
140	—	—	Въ Овсицкомъ п. Великол. у.	Косы, серпы и съѣстные припасы.
141	28 —	Богородиц.	Въ Пашивкинск. п. Торопецк. у.	Красный товаръ, косы, серпы, кресты, кольца и разн. мел. тов. и съѣс. пр.
142	29 —	Петр.	Въ Надбниск. пр. Великол. у.	Мелочные товары.
143	—	Петр.	Въ п. Немоевск. Островскаго у.	Овощные товары.
144	—	Петр.	Въ п. Загорьѣ Холмскаго уѣз.	Косы, шапки, рукавицы серги, кольца, кресты, лен. и др. мел., съѣстн. и фрук.
145	—	—	Въ Двианскомъ п. Торопецк. у.	Красные товары, косы, серпы, табакъ и пряности.
146	—	—	Въ Петропавл. п. Великол. у.	— — —
147	—	—	Въ Николо-Хл. п. Холмскаго у.	Разные мелочные товары.
148	—	—	Въ Дубецкомъ п. Островск. у.	Серпы, косы и съѣстные припасы.
149	—	Петровск.	Въ Старо-усит. п. Островск. у.	Косы, серпы и другія издѣлія и съѣстн. прод.
150	въ пят послѣ 29 Июн.	—	Въ Стехновск. п. Новоржев. у.	Мелочные товары.
151	Въ 1 субпос 29 июня.	Хрянская	Въ Хрянцевск. п. Новорж. у.	Красный, мягкій и необходимые въ дом. быту кр. товары.
152	—	—	Въ п. Ваулинѣ Опочецкаго у.	Тоже.
153	—	—	При п. Мальск. Псковскаго у.	Косы, серпы и фрукты.
154	—	—	Въ п. Колюбак. Великолуцк. у.	Тоже.
155	—	—	Въ Старицк. п. Опочецк. уѣз.	Табакъ, сласти, печенье и проч.
156	Въ 1 Воскресенье послѣ Петрова дня.	—	Въ Хрянскомъ п. Великол. у.	Разныя кр. произведен. и съѣстные продукты.

157	—	Петровск.	Въ п. Горожанскомъ Вел. у.	Красный, кожевенный, желѣзный и овощный тов., разная посуда, кр. издѣлія и произведенія.
158	—	Богомоленская.	Въ п. Вязовскомъ Вел. у.	Овощный и суровскій товары, дер. посуда и кр. издѣлія.
159	—	—	Въ п. Наверет. Островск. уѣз.	Незнач. часть мануф. и разный молочной крестьян.
160	1 Юля	Косьмодемьянская.	Въ п. Пашилькинскомъ Тор. уѣзда.	Красный товаръ, косы, серпы, кресты, кольца и т. п. мелочн. товаръ и съѣстные продукты.
161	—	—	Въ п. Аполин. Порховск. уѣз.	Шерстяные и ситцевые товары и кр. издѣлія.
162	—	—	Въ п. Пѣсенск. Торопец. уѣз.	Ситцы, табакъ, иногда и косы, и пряности.
163	2 —	Лукинск.	Въ п. Лукинск. Великол. уѣзд.	Шелковые, ситцевые и разные товары, косы и проч., съѣстн. и фруктов.
164	5 —	Сергиевская	Въ п. Темноборск. Холм. у.	Косы, серпы и другія крестьянскія принадлежн.
165	—	—	Въ п. Княжесельск. Холмскаго уѣзда.	Красный товаръ, косы, серпы, разн. мел., съѣстные продукты и пряности.
166	8 —	—	Въ п. Севастьяновскомъ Торопецк. уѣзда.	Косы, топоры, рукавиц., табакъ, сельди, и другіе мелочные товары.
167	—	Богородиц.	Въ п. Миритиницк. Велик. у.	Разные товары и кр. издѣлія.
168	—	Казанская.	Въ с. Посадниковъ Новор. у.	Крестьянскіе товары.
169	—	—	Въ п. Ивановск. Вел. у.	Мелочные товары.
170	—	—	Въ п. Кириловъ Остров. у.	Косы, серпы, орудія кр. тов. и съѣстн. прод.
171	Въ пят предъ 20 іюля.	—	Въ п. Вышгородск. Пор. у.	Мягкіе и овощные тов., обувь и кр. издѣлія.
172	—	—	Въ п. Барановскомъ Нов. у.	Овощные и лѣсные товары.
173	—	—	Въ Каменском. Велик. уѣзда.	Мягкій, кожев., съѣстн. продукты и фарфоровые.
174	20 —	Кулейск.	Въ п. Кульвъ Псковск. уѣзд.	Печенье и листовой табакъ.

175	20Юл.	Ку- лейск.	Въ п. Полонск. Псковскаго у.	Съѣстные продукты.
176	—	—	Въ п. Демянц. Псковскаго у.	Разные фрукты.
177	—	Ильин ская.	Въ п. Зачерен. Псковскаго у.	Съѣстные и суровскіе товары.
178	—	—	Въ п. Муравей- скомъ Остр. у.	Разные съѣстные про- дукты.
179	—	—	Въ пог. Как- шинѣ.	Ситцы, платки, косы, серпы и съѣстн. продукт.
180	—	—	Въ п. Влицкомъ Великолук. у.	Мелочные товары.
181	—	—	Въ п. Полянск. Опочецкаго у.	Тоже.
182	—	—	Въ п. Ильинск. Опочецкаго у.	Съѣстные продукты и разные фрукты.
183	—	—	Въ п. Будовск. Опочецкаго у.	Овощные товары.
184	—	—	Въ п. Троице- Хлавиц. Хол. у.	Разные мелочные то- вары.
185	—	—	Въ п. Крутовр. Великолук. у.	Разные овощи.
186	—	—	Въ п. Милолюб. Великолук. у.	Мелочные товары.
187	—	—	Въ п. Хрянъск. Великолук. у.	Крестьянскія произвед. и съѣстные продукты.
188	—	—	Въ п. Плесском. Новоржовск. у.	Суконные, ситцевые и шелковые тов. и разн. пр.
189	—	—	Въ п. Вережунс. Торопецкаго у.	Сапоги, рукавицы и пря- ности.
190	—	—	Въ п. Каменск. Холмскаго уѣз.	Косы, топоры, ситцы, платки, шурки и разные мелочи и фрукты.
191	—	—	Въ п. Облук. Порховскаго у.	Красный и фруктовый товары.
192	—	—	Въ п. Опоцкомъ Порховскаго у.	Мелочные товары.
193	—	—	Въ п. Боранов. Новоржевск. у.	Крестьянскіе товары.
194	въ 1 пят послѣ 20Юл.	—	Въ п. Пажерев. Порховскаго у.	Овощные товары.
195	въ 1 вос послѣ 20Юл.	—	Въ дер. Город. Опочецкаго у.	Тоже.

196	въ1вос послѣ 20іюл.	Бого- молен- ская.	Въ пог. Баруш- скомъ Новорж. уѣзда.	Мелочные товары.
197	24 —	Бори- совск.	Въ п. Медвѣ- довск. Вел. у.	Сельскіе продукты.
198	28 —	—	Въ п. Севасти- анов. Тор. у.	Косы, топоры, рукав., табакъ, сельди и другіе мелочные товары.
199	—	Одиги- тріевс	Въ п. Новобо- городиц. Вел. у.	Мелочные товары.
200	—	—	Въ п. Бутятин- скомъ Вел. у.	Тоже.
201	1 Авг.	Мака- веевс.	Въ п. Алексан- дровск. Пор. у.	Тоже.
202	—	—	Въ п. Дегожск. Порховск. уѣз.	Красные и овощные то- вары.
203	—	—	Въ п. Колюбах. Великол. уѣзд.	Тоже.
204	6 —	—	Въ п. Жадриц- комъ Порх. у.	Разные ситцы, платки и фруктовые товары.
205	—	—	Въ п. Знахлиц- комъ Псков. у.	Разныя печенья и са- довые плоды.
206	—	—	Въ приг. Крас- номъ Опоч. у.	Разные мелочные тов. и съѣстные продукты.
207	—	—	Въ п. Вѣхнов- скомъ Нов. у.	Крестьянскія издѣлія.
208	—	—	Въ п. Пѣсен- скомъ Тор. у.	Ситцы, табакъ, иногда и косы, и пряности.
209	—	Спа- совск.	Въ п. Кудеверь Новоржев. уѣз.	Крестьянскіе товары.
210	7 —	—	Въ с. Преобра- жен. Псков. у.	Пряности и овощи са- довые.
211	15 —	Успен- ская.	Въ п. Мелетовѣ Псковск. уѣз.	Фруктовые товары и садовые плоды.
212	—	—	Въ п. Бѣльковс. Холмскаго уѣз.	Красн. товаръ и съѣст- ные припасы.
213	—	—	Въ п. Славко- вич. Псков. у.	Разные фрукты.
214	—	—	Въ сел. Ашевѣ Новорж. уѣзда.	Мануфактурн., голантер. кожа и вр. принадлежн.
152	—	—	Въ п. Куров- скомъ Остр. у.	Табакъ, сухая рыба, ситцы, тесемки и проч. мелочные товары и фрук.
216	—	—	Въ п. Плати- ченск. Тор. у.	Мелочные товары.

217	15 Авг	Успен- ская.	Въ п. Соикин- скомъ Тор. у.	Мелочные товары.
218	—	—	Въ п. Мари- чельс. Вел. у.	Тоже.
219	—	—	Въ п. Новскомъ Великолук. у.	Красный и желѣзный то- вары, готовая обувь, шап- ки, съѣстные припасы и крестьянскія произведен.
220	—	—	Въ п. Михай- ловск. Вел. у.	Ситцы, кр. издѣлія и всѣ хозяйств. принадл.
221	—	—	Въ п. Кочевц- комъ Порх. у.	Табакъ, косы, топоры, рукавицы и пряности.
222	—	—	Въ п. Вехонов- скомъ Тор. у.	Красные и бумажные товары и пряности.
223	—	—	Въ п. Золвй- скомъ Тор. у.	Мелочные товары.
224	—	—	Въ п. Колюба- кахъ Велик. у.	Тоже.
225	—	—	Въ п. Даньков- скомъ Холм. у.	Ситцы платки, шерстя- ныя матеріи, желѣзо для кр. орудій, съѣстныя прип. пр. хоз. прин. и кр. изд.
226	—	—	Въ п. Загорьѣ Холмск. уѣзда.	Косы, шапки, рукавиц., серги, кольца, ленточки и др. мелочи съѣс. и фрук.
227	—	—	Въ п. Карачу- ницк. Порх. у.	Мелочные товары.
228	—	—	Въ п. Молоч- ков. Порх. у.	Тоже.
229	16 —	—	Въ п. Петро- павлов. Вел. у.	Тоже.
230	18 —	—	Въ п. Воронцо- въ Остров. у.	Косы, серпы, платки, ситцы, фрукты и съѣстн. продукты.
231	23 —	—	Въ п. Колюба- кахъ Велик. у.	Мелочные товары.
232	25 —	—	Въ п. Нѣмчин. Холмск. уѣзда.	Тоже.
233	26 —	Влади- мирск.	Въ п. Вадивц. Холмскаго уѣз.	Ситцы, шляпы, рукавиц., косы, лемешы, серпы, та- бакъ, сельди и пр. мелоч.
234	29 —	Ива- новск.	Въ п. Аксенов. Новоржев. уѣз.	Крестьянскіе товары.

235	Въ кон Авгус.	Ива- новск.	Въ п. Паников. Псковскаго у.	Съѣстные продукты.
236	1 Сен- тября.	Семе- новск.	Въ п. Дунянск. Великолудк. у.	Сукна, ситцы, шелко- вые и шерстяныя матеріи и др. товары и сласти.
237	—	—	Въ пог. Верхо- овск. Остр. у.	Ситцы, платки, пр. мяг- кіе товары и кр. произв.
238	8 —	Бого- родиц- кая.	Въ погостѣ Го- рожаньскомъ Великол. уѣзда.	Красный тов., кожевен- ный, желѣзный, лемешы, косы, сохи и пр. чайная и глиняная посуда, дерев. посуда съѣстные припасы и кр. издѣлія и произв.
239	—	—	Въ п. Новоусит. Островскаго у.	Крестьянскія произвед. и съѣстные припасы.
240	—	—	Въ п. Владимір. Островск. уѣз.	Съѣстные продукты и садовые овощи.
241	—	—	Въ п. Локонск. Холмскаго уѣз.	Снѣтки, табакъ, сельди и проч.
242	—	—	Въ п. Туровск. Новоржевск. у.	Овощные и желѣзные товары.
243	13 —	—	Въ п. Бончар. Холмск. уѣзда.	Разные маловажные то- вары.
244	14 —	—	Въ пр. Красн. Опочецкаго у.	Разные мелочные тов., лошади и съѣстные прод.
245	—	Воз- движен	Въ п. Выборгѣ Островск. уѣз.	Крестьянскія издѣлія и разные фрукты.
246	—	—	Въ п. Бѣнецк. Торопецкаго у.	Кожевенные, желѣзные и фруктовые.
247	—	—	Въ п. Лукинск. Великолудк. у.	Шелковые, ситцевые и т. п. товары, косы и пр. съѣстные и фруктовые
248	16 —	—	Въ п. Каменѣ Опочец. уѣзда.	Красные тов. и съѣст- ные продукты.
249	21 —	—	Въ п. Утретск. Опочецкаго у.	Тоже.
250	—	—	Въ п. Бутитинс. Великолудк. у.	Тоже.
251	—	—	Въ п. Нишавиц. Великолудк. у.	Тоже.
252	—	—	Въ п. Низович. Великолудк. у.	Тоже.
253	24 —	Никан дровск	Въ п. Заклинс. Опочецкаго у.	Яблоки и сельди.

254	24 Сен.	Никан дровск	Въ п. Борисог. Опочецкаго у.	Разные пригодные для крестьянъ товары.
255	—	—	Въ п. Видѣлеб. Псковскаго у.	Мелочные крестьянскіе товары и съѣстные прод.
256	25 —	Сергі- евская	Въ п. Каменек. Холмскаго у.	Косы, топоры, рукав., шапки, сапоги, ситцы, платки и др: мел. и фрук.
257	—	—	Въ п. Пятиусо- въ Тороп. уѣз.	Кожевенные и желѣзн. товары и пряности.
258	—	—	Въ п. Темнобор. Холмскаго уѣз.	Косы, серпы и другія крестьянскія принадлежн.
259	—	—	Въ п. Верхом. Псковскаго у.	Мелочные кр. товары, щетина и разные овощи.
260	Въ сен и. Вос.	Бого- мольев	Въ п. Миритин. Великол. уѣз.	Разнаго рода товары и крестьянскія издѣлія.
261	Въ Вос п. Покр	Воскр.	Въ п. Кудовск. Опочецкаго у.	Овощные товары.
262	1 Окт.	—	Въ п. Знахлиц. Псковскаго у.	Разныя печенья и са- довые плоды.
263	—	Покро вская.	Въ п. Медовск. Холмскаго уѣз.	Крестьянскія издѣлія и съѣстные продукты.
264	—	—	Въ п. Погостиц. Островскаго у.	Разные съѣстные прод.
265	—	—	Въ п. Стариц. Опочецкаго у.	Табакъ, сласти, печенье и проч.
266	—	—	Въ п. Полянск. Опочецкаго у.	Тоже.
267	—	—	Въ п. Горицк. Великол. уѣзд.	Тоже.
268	—	—	Въ п. Новоокр. Торопецкаго у.	Тоже.
269	—	—	Въ п. Бутытнвс. Великолудк. у.	Тоже.
270	—	—	Въ п. Липецк. Великолудк. у.	Тоже.
271	—	—	Въ п. Петропа- вловск. Вел. у.	Тоже.
272	—	—	Въ п. Вязовск. Великолудк. у.	Овощный и суровскій товары, разная деревянная посуда и разныя крестья- нскія издѣлія.
273	—	—	Въ п. Медвѣд. Великолудк. у.	Сельскіе продукты.
274	—	—	Въ п. Хворост. Торопецкаго у.	Тоже.

275	1 Окт.	Покр.	Въ п. Барутск. Новорж. уѣзд.	Сельскіе продукты.
276	—	—	Въ п. Пожогск. Торопецк. уѣз.	Красные товары табакъ, сельди и пряности.
277	—	—	Въ п. Бенецк. Торопецк. уѣз.	Кожевенные, желѣзные и фруктовые.
278	—	—	Въ п. Двинск. Торопецк. уѣз.	Кожи, рукавицы, са- поги, глиняная и стеклян- ная посуда и пряности.
279	8 —	Бого- мольев	Въ п. Михайл. Великолук. у.	Ситцы, кр. издѣлія и всѣ хозяйств. принадл.
280	22 —	—	Въ п. Демяниц. Псковск. уѣзд.	Разные фрукты.
281	—	—	Въ п. Кирилов. Островскаго у.	Косы, серпы и другіе кр. тов. и съѣстные пр.
282	26 —	Дмит- ріевск	Въ п. Болчинс. Опочецкаго у.	Образа, замки, ножи, церковныя и гражданскія книги, картины и другія мелочныя издѣлія.
283	—	—	Въ дер. Песче- вицахъ Пск. у.	Печенье и садовые пло- ды.
284	—	—	Въ п. Бѣльков. Холмскаго уѣз.	Красный тов. и съѣст- ные припасы.
285	28 —	—	Въ п. Севостіан. Торопецкаго у.	Косы, топоры, рукавицы табакъ, сельди и др. ме- лочные товары.
286	—	—	Въ п. Качевиц. Торопецкаго у.	Косы, топоры, рука- вицы, табакъ и пряности.
287	—	Пят- ницк.	Въ п. Раменск. Великолук. у.	Желѣзные и красные товары, разныя кр. про- изведенія и съѣстные пр.
288	—	—	Въ п. Зачерен. Псковск. уѣзд.	Суровскіе товары и съѣстные продукты.
289	—	—	Въ п. Бончар. Холмскаго уѣз.	Разные маловажные то- вары.
290	29 —	Стол- бовск.	Въ селѣ Стол- бовѣ Псковск. уѣзда.	Скотъ, кожевенный то- варъ, пенька, ленъ, пе- ченье и садовые плоды.
291	1 Нояб	—	Въ п. Пѣсенск. Торопецкаго у.	Ситцы, табакъ иногда и косы и пряности.
292	—	Космо даміан	Въ п. Пашивк. Торопецкаго у.	Красный товаръ, косы, серпы, дѣтскія игрушки и съѣстные продукты.
293	—	—	Въ п. Староов. Островск. уѣз.	Красные товары и раз- ные сласти.

294	1 Нояб	Космо доміан	Въ п. Положск. Псковскаго у.	Съѣстные продукты.
295	8 —	Михай ловск.	Въ п. Дунянск. Великолук. у.	Ситцы, сукна, шелков. и шерстяныя матеріи и др. товары и сласти.
296	—	—	Въ пог. Княже- сельскомъ Холм скаго уѣзда.	Красный товаръ, косы, серпы, разныя мелочи. съѣстные припасы и прян, Сельскіе продукты.
297	15 —	Гурь- евская	Въ п. Медвѣд. Великол. уѣзд.	Дешевый галантер. тов., табакъ и съѣстные прод- Овощный и суровскій товары, дерев. посуда и разныя крестьянскія изд. Тоже.
298	—	—	Въ п. Сопкинс. Торопецкаго у.	Тоже.
299	20 —	Алек- сандр.	Въ п. Вязовск. Великол. уѣзд.	Тоже.
300	21 —	Введен ская.	Въ п. Горицк. Великол. уѣзд.	Ситцы, кр. издѣлія и всѣ хозяйственныя прип. Косы, топоры, рука- вицы, табакъ, сельди и др. мелочные товары.
301	—	—	Въ п. Колюбак. Великол. уѣзд.	Красный, кожевенный и желѣзный товары, чайная, глиняная и деревянная по- суда, овощный товаръ, кр. издѣлія и произведенія.
302	23 —	Мит- рофан.	Въ п. Михайл. Великол. уѣзд.	Ситцы, платки, шерстя- ныя и др. матеріи, желѣзо для кр. орудій, съѣстные прип., кр. хозяйственныя принадлежности и кр. оруд.
303	—	—	Въ п. Севастіа- новскомъ То- ропецкаго уѣз.	Кожевенные, желѣзные и фруктовые.
304	26 —	Геор- гіевск	Въ пог. Горо- жаньскомъ Ве- ликолукцаго у.	Скотъ, кожевенный то- варъ, ленъ, пенька, пе- ченье и садовые плоды.
305	—	—	Въ п. Даньковс. Холмскаго уѣз.	Кожевенные тов., ленъ, пенька и съѣстные прод- Мелочные кр. товары, щетина и разныя фрукты.
306	—	—	Въ п. Бѣнецк. Торопецкаго у.	
307	4 Дек.	Кор- совск.	При селѣ Кор- совкѣ Псков- скаго уѣзда	
308	5 —	Пота- шенск	При д. Поташ. Псковскаго у.	
309	6 —	Никол	Въ п. Верхом. Псковскаго у.	

310	6 Дек	Никол	Въ п. Видѣлеб. Псковскаго у.	Мелочные крестьянскіе товары и съѣстные прод.
311	—	—	Въ п. Староов. Островскаго у.	Красные товары и раз- ныя сласти.
312	—	—	Въ п. Дворицк. Новоржев. уѣз.	Крестьянскія издѣлія и мягкій товаръ.
313	—	—	Въ п. Низовичс. Великол. уѣзд.	Тоже.
314	—	—	Въ п. Крутовр. Великол. уѣзд.	Разные овощи.
315	—	—	Въ п. Болаговс. Великол. уѣзд.	Тоже.
316	—	—	Въ п. Вережунс. Торопецкаго у.	Сапоги, рукавицы и пряности.
317	—	—	Въ п. Каменск. Холмскаго уѣз.	Косы, топоры, рука- вицы, шапки, сапоги, сит- цы, платки и др. мелочи, кр. издѣлія и фрукты.
318	—	—	Въ п. Миритин. Великол уѣзд	Разные товары и кр. издѣлія.
319	7 —	Лавро вская.	При с. Лавров. Псковскаго у.	Ленъ, пенька, съѣстные продукты и кожев. тов.
320	9 —	Аннин ская.	Въ сел. Ашевѣ Новоржев. уѣз.	Мануфактурные, галан- терейные и кр. издѣлія.
321	12 —	Спирн и донов- ская.	Въ селѣ Цевлѣ Холмскаго уѣз.	Мануфактурные, коже- венные, желѣзные, шор- ничные тов., разнаго рода хлѣбъ, ленъ, пенька, дер- и глиняная посуда, съѣст- ные продукты, и разные крестьянскія издѣлія.
322	14 —	—	Въ п. Марыиск. Новорж. уѣзд.	Суконные, шелковые, ситцевые, кожев., овощн. тов., карт., иконы, книги, сельско-хозяйств. принадл. и крестьянскія издѣлія.
323	25 —	Рожде ствен.	Въ п. Надбинс. Великол. уѣзд.	Хозяйственныя принад- лежности и съѣстные прод.
324	—	Влади- мирск.	Въ п. Ратновс. Холмскаго уѣз.	Ситцы, платки, шапки, листовой табакъ, кр. изд. и разные фрукты.
325	29 —	Виоли- емская	Въ сел. Ашевѣ Новоржовск. у.	Мануф., галант., посуда и разные кр. произведен.

Свѣдѣніе о поступленіи окладовъ

Название уѣздовъ.	Причит. къ поступленію недоимк.					
	Презнихъ лѣтъ.		По окладу 1873 года.		Итого.	
	Руб.	Коп	Руб.	Коп	Руб.	Коп
<i>Псковскій.</i>						
По обязательному . . .	19	83	27811	53 ^{1/4}	27831	36 ^{1/4}
— добровольному . . .	»	»	4762	13	4762	13
<i>Островскій.</i>						
По обязательному . . .	1518	62	4373	79	5892	41
— добровольному . . .	305	46	3441	68	3747	14
<i>Опочецкій.</i>						
По обязательному . . .	694	12	2939	^{1/4}	3633	12 ^{1/4}
— добровольному . . .	»	»	1166	9	1166	9
<i>Новоржевскій.</i>						
По обязательному . . .	1096	87	1432	17	2529	4
— добровольному . . .	»	»	»	»	»	»
<i>Великолукій.</i>						
По обязательному . . .	71	44	234	81	306	25
— добровольному . . .	»	»	476	15	476	15
<i>Торопецкій.</i>						
По обязательному . . .	3338	5 ^{1/4}	2017	71	5355	76 ^{1/4}
— добровольному . . .	»	»	261	83	261	83
<i>Холмскій.</i>						
По обязательному . . .	3115	54	1359	60	4475	14
— добровольному . . .	»	»	394	76	394	76
<i>Порховскій.</i>						
По обязательному . . .	362	5	3617	45	3979	50
— добровольному . . .	»	»	3009	1	3009	1
Итого по обязательному.	10216	52 ^{1/4}	43786	6 ^{1/2}	54002	58 ^{3/4}
и по добровольному.	305	46	13511	65	13817	11
Всего	10521	98 ^{1/4}	57297	71 ^{1/2}	67819	69 ^{3/4}

страхованія за 1873 годъ.

Оклада 1874 года.	ВЪ ТО ЧИСЛО ПОСТУПИЛО.										
	Недоимка презнихъ лѣтъ.		Оклада 1873 года.		Исклю- чено.		Итого.		Оклада 1874 года		
	Руб.	Коп	Руб.	Коп	Руб.	К.	Руб.	Коп	Руб.	Коп	
»	»	»	»	27811	53 ^{1/4}	19	83	27831	36 ^{1/4}	»	»
»	»	»	»	4762	13	»	»	4762	13	»	»
19181	97	176	47	3797	74	»	»	3974	21	17060	53
»	»	305	46	3441	68	»	»	3747	14	»	»
7625	83 ^{3/4}	»	»	2201	54	»	31	2310	85	4510	9 ^{1/4}
»	»	»	»	1166	9	109	»	1166	9	»	»
7718	40	499	47 ^{1/2}	993	57 ^{1/2}	»	»	1493	5	5212	12
4481	15	»	»	»	»	»	»	»	»	»	»
»	»	»	»	176	16	1	93	178	9	5028	45
»	»	»	»	476	15	»	»	476	15	»	»
»	»	607	91	1194	27	»	»	1802	18	276	83
»	»	»	»	261	83	»	»	261	83	»	»
2370	16	258	48	374	19	»	»	632	67	444	72
»	»	»	»	394	76	»	»	394	76	»	»
»	»	8	59	2233	22	»	»	2241	81	21835	31
»	»	»	»	3009	1	»	»	3009	1	»	»
»	»	1856	38 ^{1/2}	38782	22 ^{3/4}	131	7	40464	22 ^{1/4}	54368	5 ^{1/4}
»	»	»	»	13511	65	»	»	13817	11	»	»
»	»	1856	38 ^{1/2}	52293	87 ^{3/4}	131	7	54281	33 ^{1/4}	54368	5 ^{1/4}

НАЗВАНІЕ УВЗДОВЪ.	Осталось недоимки.					
	През- нихъ лѣтъ.		Оклада 1873 г.		Итого.	
	Руб.	Коп.	Руб.	Коп.	Руб.	Коп.
<i>Псковскій.</i>						
По обязательному	>	>	>	>	»	>
— добровольному	>	>	>	»	>	>
<i>Островскій.</i>						
По обязательному	1342	15	576	5	1918	20
— добровольному	>	>	>	>	>	>
<i>Опочецкій.</i>						
По обязательному	584	81	737	46	1322	27
— добровольному	>	>	>	>	>	>
<i>Новоржевскій.</i>						
По обязательному	597	40	438	59	1035	99
— добровольному	>	>	>	>	>	>
<i>Великолукскій.</i>						
По обязательному	71	44	56	72	128	16
— добровольному	>	>	>	>	>	>
<i>Торопецкій.</i>						
По обязательному	2730	14 ¹ / ₄	823	44	3553	58 ¹ / ₄
— добровольному	>	>	>	>	>	>
<i>Холмскій.</i>						
По обязательному	2857	6	985	41	3842	47
— добровольному	>	>	>	>	>	>
<i>Порховскій.</i>						
По обязательному	353	46	1384	23	1737	69
— добровольному	>	>	>	>	>	>
Итого по обязательному	8536	46 ¹ / ₄	5001	90	13538	36 ¹ / ₂
и по добровольному	>	>	>	>	>	>
Всего	8536	46 ¹ / ₄	5001	90	13538	36 ¹ / ₂

Счетъ перечисленія Увздными Управами окладныхъ суммъ.									
Состояло не перечислен- ныхъ къ 1 Января 1873 года.		Въ теченіи 1873 года по- ступило ок- лада 1873 г.		Въ теченіи 1873 года перечисле- но.		Остается не перечислен- нымъ къ 1 Января 1874 г. окладъ.		Излишне перечисле- но оклада.	
Руб.	Коп.	Руб.	Коп.	Руб.	Коп.	Руб.	Коп.	Руб.	Коп.
>	>	>	>	>	>	>	>	>	>
1054	36	4762	13	5341	4	475	45	>	>
15141	42	21034	74	19371	67	16804	49	>	>
305	46	3441	68	3529	26	217	88	>	>
>	>	>	>	>	>	>	>	>	>
>	>	>	>	>	>	>	>	>	>
5503	71	6705	17	18367	76	>	>	1677	73
>	>	4481	15			>	>	>	>
>	>	>	>	>	>	>	>	>	>
>	>	>	>	>	>	>	>	>	>
>	>	>	>	>	>	>	>	>	>
>	>	>	>	>	>	>	>	>	>
>	>	>	>	>	>	>	>	>	>
>	>	>	>	>	>	>	>	>	>
22056	30	40819	63	47004	49	17549	17	1677	73
>	>	>	>	>	>	>	>	>	>
22056	30	40819	63	47004	49	17549	17	1677	73

Свѣдѣнія о ходѣ взаимнаго зем

НАЗВАНІЕ УѢЗДОВЪ.	ПО ОБЯЗАТЕЛѢ					
	Селеній.	Дворовъ.	Дѣйстви- тельнаястои- мость стро- еній.		Сумма, въ которую строенія застрахо- ваны.	
			Рубли.	К.	Рубли.	К.
Псковскій	2169	23284	3925030	25	2617059	82
Островскій	2124	16296	2553361	50	1783738	»
Опочецкій	1928	12131	1168923	»	758431	62
Новоржевскій	1713	11276	1056428	75	705554	50
Великолукскій	1706	11132	441263	»	294175	»
Торопецкій	1559	6891	292550	85	195043	17
Холмскій	1207	6995	306575	25	203564	55
Порховскій	1554	22802	3300168	»	2200107	»
<i>Разныя расходы.</i>						
1) На пособіе Вольн. По- жарн.Общ.1100 р. » к.						
2) На содерж. страховаго стола . . . 350— » —						
3) За хранен. % бумагъ страховаг. капитала . 80—87—						
4) Губернской типографіи за напечат. страховыхъ вѣдомостей и листовъ 151—37—						
5) За страхо- выя доски Корнфельд. 191—89—						
Итого .1874—13—						
ВСЕГО	13960	110807	13044300	60	8757673	66

скаго страхованія за 1873 годъ.

НОМУ СТРАХОВАНИЮ.											
Причита- лось окла- да 1873 г.	Поступило въ 1872 и 1873 годахъ оклада 1873 года.		Осталось въ недоимкѣ къ 1-му Ян- варя 1874 года.		Израсх. и подлежа. расходу за 1873 г.				Итого.		
	На воз- награж- деніе по- горѣльц.	На раз- ныя по- треб- ности.	Руб.	К.	Руб.	К.	Руб.	К.			
Руб. Коп.	Руб.	Коп.	Руб.	Коп.	Руб.	К.	Руб.	К.	Руб.	К.	
27811 53 ¹ / ₄	27811	53 ¹ / ₄	»	»	14729	76	3195	5	17924	81	
19148 42 ³ / ₄	18572	37	576	5 ¹ / ₄	11516	97	1231	66	12748	63	
7916 54	7179	8	737	46	1985	16	1095	59	3080	75	
7435 35	6996	76 ¹ / ₂	438	60	12323	64	1588	71	13912	35	
2946 67	2884	3	62	64	1575	96	879	9	2455	5	
2145 7 ³ / ₄	1321	63	823	44	211	99	594	46	806	45	
2342 63	1357	22	985	41	1361	17	710	41	2071	58	
23502 92	22118	69	1384	23	9870	98	2180	5	12051	3	
									1874	13	
93249 14 ³ / ₄	88241	31 ³ / ₄	5007	83 ¹ / ₄	53575	63	11475	2	66924	78	

Название уѣздовъ.	По обязательн. страхов.				ПО ДОБРО				
	Процентъ расхода къ окладу.	Страхованіе принесло.		Количество прии. на страхов. строен.	Дѣйстви- тельная стоимость строеній.				
		Прибыли.	Убыли.						
									Руб.
Псковскій	64	9886	72 ¹ / ₄	»	»	319	753335	»	
Островскій	61	6399	79 ¹ / ₄	»	»	2051	618753	75	
Опочецкій	38	4835	79	»	»	146	241595	50	
Новоржевскій	185	»	»	6476	98 ¹ / ₂	2082	699027	25	
Великолукскій	83	491	62	»	»	243	51879	»	
Торопецкій	36	1338	62	»	»	17	562006	»	
Холмскій	88	271	5	»	»	510	37529	»	
Порховскій	51	11451	89	»	»	163	456350	»	
<i>Разные расходы.</i>									
1) На пос. Вольном. Пожарн. Общест. 1100р—к									
2) На сод. страхов. стола . . . 350»—»									
3) За хран. % бум. страхов. капитала 80»87»									
4) Губернс. Типогр. за напеч. страхов. вѣдомос. и листк. 151»37»									
5) За стра-хов. досж. Корнфел. 191»89»									
Итого. .1874»13»		34675	48 ¹ / ₂	6476	98 ¹ / ₂				
Всего		26324	36 ³ / ₄	»	»	»	3420469	50	

ВОЛЬНОМУ СТРАХОВАНИЮ.												
Сумма, въ которую строенія застрахованы.		Причи- талось оклада.		Посту- пило.		Израсхо довано въ 1873 г. и подл. расходу.		Страхованіе принесло.				Проценты расхода къ окладу.
								При- были.		Убыли.		
Рубли.	Коп.	Руб.	К.	Руб.	К.	Руб.	К.	Руб.	К.	Руб.	К.	
492369	15	4762	13	4762	13	1082	79	3679	79	»	»	22
406499	50	3223	80	3223	80	2608	»	615	80	»	»	80
167188	93	1166	9	1166	9	29	50	1136	59	»	»	2
467179	16	4481	15	4481	15	1586	»	2895	15	»	»	35
34213	»	476	15	476	15	»	»	476	15	»	»	»
374800	»	440	36	440	36	»	»	440	36	»	»	»
31334	»	394	76	394	76	»	»	394	76	»	»	»
300700	»	3009	1	3009	1	6375	41	»	»	3366	40	209
								9638	60	3366	40	
2274283	74	17953	45	17953	45	11681	70	6272	20	»	»	

Число учебных заведений и учащихся

Название учебных заведений.	Въ губернк. городѣ.		
	Число учеб-ныхъ завед.	Число учащихся.	
		Муж.	Жен.
Гимназіи и прогимназіи	1	235	»
Реальное училище	1	29	»
Уѣздныя и приходскія училищ. { для м. пола.	2	248	»
Приюты и сиротскіе дома	1	»	81
	»	»	»
Учил., пансіоны, школы част-ныхъ лицъ и при молитвен-ныхъ зданіяхъ иностр. испов.	2	»	44
	2	17	38
	»	»	»
Нар. школы. { При церквахъ и домахъ священно и церковно-служителей	»	»	»
	»	»	»
	»	»	»
	»	»	»
При волос. правл. и сельскія школы разныхъ Ми-нистерс. и частныхъ лицъ.	1	»	71
	1	96	24
Спеціальныя учебныя заведенія:			
Духовная Семинарія	1	190	»
Духовныя училища	1	117	»
Военная прогимназія	1	418	»
Ремесленныя отдѣленія при училищахъ	1	45	»
Итого	16	1395	418

въ Псковской губерніи въ 1873 году.

Въ уѣздныхъ и заштатныхъ город.			Въ уѣздахъ.			Всего въ губерніи.			
Число учеб-ныхъ завед.	Число учащихся.		Число учеб-ныхъ завед.	Число учащихся.		Число учеб-ныхъ завед.	Число учащихся.		
	Муж.	Жен.		Муж.	Жен.		Муж.	Жен.	Об. п.
»	»	»	»	»	»	1	235	»	235
2	»	98	»	»	»	3	»	258	258
»	»	»	»	»	»	1	29	»	29
8	477	»	»	»	»	10	725	»	725
9	805	289	»	»	»	9	805	289	1094
1	»	33	»	»	»	2	»	114	114
1	12	22	»	»	»	1	12	22	34
2	»	20	»	»	»	4	»	64	64
7	351	108	»	»	»	9	368	146	514
»	»	»	9	172	»	9	172	»	172
1	»	42	»	»	»	1	»	42	42
»	»	»	8	202	34	8	202	34	236
»	»	»	28	732	»	28	732	»	732
»	»	»	1	»	27	2	»	98	98
»	»	»	87	2823	418	88	2919	442	3361
»	»	»	»	»	»	1	190	»	190
3	225	»	»	»	»	4	342	»	342
»	»	»	»	»	»	1	418	»	418
1	26	»	»	»	»	2	71	»	71
35	1896	612	133	3929	479	184	7220	1509	8729

ИЗВЛЕЧЕНІЕ ИЗЪ УСТАВА

ГИМНАЗІЙ И ПРОГИМНАЗІЙ ВЪДОМСТВА МИНИСТЕРСТВА НА- РОДНАГО ПРОСВѢЩЕНІЯ,

Высочайше утвержденнаго 30 Іюля 1871 года.

§ 23. Въ гимназіи и прогимназіи обучаются дѣти всѣхъ состояній, безъ различія званія и вѣроисповѣданія.

§ 24. Къ прошенію о поступленіи въ гимназію и прогимназію, подаваемому: въ гимназіи—на имя директора, а въ прогимназіи—на имя инспектора, прилагаются свидѣтельства о возрастѣ и о званіи. Медицинское свидѣтельство о поступавшихъ въ томъ, что они не имѣютъ тѣлесныхъ недостатковъ или болѣзней, препятствующихъ вступленію въ общественное заведеніе, дѣлается врачами гимназіи и прогимназіи.

§ 25. Въ подготовительный классъ гимназіи и прогимназіи принимаются дѣти не моложе 8 и не старѣе 10 лѣтъ, знающія первоначальныя молитвы и умѣющія читать и писать по-русски и считать до 1000, а также производить сложеніе и вычитаніе надъ этими числами.

§ 26. Для поступленія въ I классъ гимназіи и прогимназіи требуется: а) знаніе главнѣйшихъ утреннихъ и вечернихъ молитвъ и важнѣйшихъ событій священной исторіи ветхаго и новаго завѣта; б) умѣнье бѣгло и со смысломъ читать по-русски напечатанное гражданскимъ шрифтомъ и пересказывать, по предложеннымъ вопросамъ, легкіе прочитанные рассказы, а также писать по-русски подъ диктовку, безъ искаженія словъ, крупнымъ и среднимъ шрифтами, и читать по церковно-славянски, и в) знаніе первыхъ четырехъ ариметическихъ дѣйствій надъ цѣлыми отвлеченными числами. При семъ наблюдается, чтобы въ 1-й классъ поступали дѣти не моложе 10 лѣтъ. Въ слѣдующіе классы гимназіи и прогимназіи принимаются имѣющіе соотвѣтственные классу познанія и возрастъ.

Примѣчаніе. Дѣти не христіанскаго исповѣданія, при поступленіи своемъ въ гимназію или прогимназію, или въ подготовительный классъ при оныхъ, не подвергаются испытанію изъ закона своей вѣры.

§ 27. Свидѣтельство объ успѣшномъ окончаніи курса въ какой-либо прогимназіи даетъ право на поступленіе въ V классъ гимназіи безъ испытанія, если со времени окончанія курса до поступленія въ гимназію прошло не болѣе трехъ мѣсяцевъ. Въ противномъ случаѣ, желающій продолжать свое образованіе въ гимназіи подвергается испытанію. Тоже правило соблюдается

при приѣмѣ вновь въ тѣ же классы гимназій или прогимназій выбывшихъ изъ нихъ добровольно или за невзносъ платы за ученіе уволенныхъ изъ оныхъ, по внесеніи ими послѣдними всей слѣдовавшей съ нихъ въ это время платы.

§ 28. Общій приѣмъ учениковъ бываетъ каждый годъ предъ началомъ учебнаго курса; но педагогическій совѣтъ можетъ дозволить приѣмъ и въ теченіе учебнаго года во всѣ классы гимназій или прогимназій, если по предварительномъ испытаніи поступающаго удостовѣрится, что послѣдній, по своимъ познаніямъ, можетъ слѣдовать за курсомъ того класса, въ который желаетъ поступить.

§ 29. Одежду учениковъ въ гимназій и прогимназій составляютъ:

Полукафтанъ—темносиняго сукна, однобортный, не доходящій до колѣнъ, застегивающійся на 9 посеребрянныхъ гладкихъ выпуклыхъ пуговицъ, съ четырьмя такими же пуговицами сзади по концамъ карманныхъ клапановъ, воротникъ (скошенный) и обшлага прямые одного сукна съ мундиромъ, по верху воротника нашитый узкій серебряный галунокъ, а у обшлаговъ, гдѣ разрѣзъ,—по двѣ малыя пуговицы.

Шаровары—темносѣраго сукна.

Пальто—сѣраго сукна, двубортное офицерскаго образца; пуговицы такія же какъ на мундирѣ; петлицы на воротникѣ одинаковаго съ полукафтаномъ сукна съ бѣлою выпушкою и съ пуговицею.

Шапка—одинаковаго съ полукафтаномъ сукна, по образцу военныхъ бепи, съ бѣлыми выпушками вокругъ тульи и верхняго края околышка, на околышкѣ, надъ козырькомъ, жестяной посеребрянный знакъ, состоящій изъ двухъ лавровыхъ листьевъ, перекрещивающихся стеблями, между которыми помѣщены прописныя заглавныя буквы названія города и гимназій или прогимназій съ ихъ номеромъ, гдѣ таковой есть, на примѣръ: С. П. Б. 1. Г. (С.-Петербургская первая гимназія), или Р. Г. (Ришельевская гимназія), или О. 2. Г. (Одесская вторая гимназія), или Б.-Л. П. (Брестъ-Литовская прогимназія).

Сверхъ сего дозволяется носить:

Башлыкъ изъ верблюжьяго сукна безъ галуна, и *Шинель* сѣраго сукна, по образцу военныхъ, съ воротникомъ того же сукна, но безъ клапановъ (петличекъ).

§ 30. Размѣръ платы за ученіе опредѣляется мѣстными педагогическими совѣтами, съ утвержденія министра народнаго просвѣщенія; при чемъ за ученіе въ приготовительномъ классѣ полагается меньшая плата, нежели за ученіе въ классахъ самой гимназій и прогимназій. Плата за ученіе вносится впередъ по полугодно:—за первую половину гражданскаго года—въ теченіе января и февраля, а за вторую—въ теченіе августа и

сентября. Поступающіе среди того или другаго полугодія вносятъ плату за полное текущее полугодіе. При переходѣ изъ одной гимназіи или прогимназіи въ другую, если въ сей послѣдней установлена большая плата за ученіе, доплачивается лишь разность въ платѣ, на остальную же сумму представляется квитанція во взносѣ за наступившее полугодіе платы за ученіе въ той гимназіи или прогимназіи, изъ коей ученикъ выбываетъ. Внесенная за ученіе плата ни въ какомъ случаѣ не возвращается. Не внесенныя за ученіе въ назначенные выше сроки считаются выбывшими изъ заведенія, но по внесеніи платы могутъ быть вновь приняты.

Примѣчаніе. Плата за ученіе, равно и прочія спеціальныя средства гимназіи и прогимназіи, составляютъ неотъемлемую собственность каждаго изъ сихъ учебныхъ заведеній въ отдѣльности и употребляются, на основаніи установленныхъ правилъ, по представленію директора гимназіи или инспектора прогимназіи и съ разрѣшенія попечителя учебнаго округа или министра народнаго просвѣщенія, преимущественно на пополненіе штатныхъ средствъ этихъ учебныхъ заведеній и на усиленіе учебныхъ пособій, а затѣмъ уже на вспоможеніе лицамъ, состоящимъ или состоявшимъ на службѣ при заведеніи, и ихъ семействамъ, а равно на непредвидимые расходы.

§ 31. Отъ платы за ученіе освобождаются, по опредѣленію мѣстнаго педагогическаго совѣта, заслуживающія этой льготы по своему прилежанію и поведенію дѣти совершенно недостаточныхъ родителей, притомъ не болѣе 10% общаго числа учащихся, каковое процентное отношеніе вычисляется особо для гимназіи или прогимназіи и особо для приготовительнаго при нихъ класса. Независимо отъ сего расчета, освобождаются отъ платы за ученіе пансионеры гимназіи или прогимназіи и сыновья какъ лицъ, еще служащихъ при среднихъ и низшихъ училищахъ вѣдомства министерства народнаго просвѣщенія, такъ и лицъ, прослужившихъ при нихъ не менѣе десяти лѣтъ, если послѣднія представляютъ свидѣтельство о бѣдности. Равнымъ образомъ, до времени открытія вакансіи въ счетъ 10%, въ этотъ счетъ не входятъ поступающіе въ гимназію по окончаніи курса въ прогимназіи, если были въ ней освобождены отъ платы за ученіе и по успѣхамъ въ наукахъ и поведенію будутъ признаны заслуживающими сохраненія за ними такого преимущества.

§ 32. Бѣднымъ ученикамъ, отличающимся успѣхами и поведеніемъ, могутъ быть выдаваемы, по опредѣленію педагогическаго совѣта, единовременныя денежныя вспоможенія и ежегодныя стипендіи, изъ спеціальныхъ средствъ заведенія.

§ 33. Выпускной экзаменъ ученикамъ, оканчивающимъ курсъ ученія въ гимназіи или прогимназіи, производится на основаніи правилъ, утвержденныхъ, какъ постановлено въ § 18,

министромъ народнаго просвѣщенія, въ присутствіи начальника заведенія, учителя предмета испытанія и двухъ ассистентовъ изъ числа преподавателей, а въ гимназій также инспектора или лица, исполняющаго его обязанности (§ 9 примѣчаніе 1).

§ 34. Ученики, пробывшіе два года въ одномъ классѣ, увольняются изъ заведенія.

§ 35. Правила о взысканіяхъ съ учениковъ гимназій и прогимназій, составляемыя мѣстными педагогическими совѣтами, утверждаются министромъ народнаго просвѣщенія.

§ 36. Ученики, окончившіе съ успѣхомъ полный курсъ ученія въ гимназій, получаютъ аттестаты, а въ прогимназій — свидѣтельства. Аттестаты и свидѣтельства выдаются за подписью членовъ педагогическаго совѣта и съ приложеніемъ печати учебнаго заведенія. Сверхъ того, отличившіе изъ окончившихъ курсъ въ гимназій награждаются медалями золотыми или серебряными, число которыхъ опредѣляется всякій разъ мѣстнымъ педагогическимъ совѣтомъ. Ученикамъ, не окончившимъ курса въ гимназій или прогимназій выдаются свидѣтельства, въ коихъ обозначаются успѣхи, поведеніе и классы, въ которыхъ они обучались, при чемъ въ свидѣтельствахъ, выдаваемыхъ ученикамъ старшихъ трехъ классовъ гимназій, упоминается, что они пользуются правами, предоставленными лицамъ, окончившимъ курсъ ученія въ прогимназійхъ.

§ 37. Лица, не обучавшіяся въ гимназійхъ и прогимназійхъ, имѣютъ право подвергаться испытанію изъ полнаго курса предметовъ, преподаваемыхъ въ сихъ учебныхъ заведеніяхъ, наравнѣ съ ихъ учениками и въ одно съ ними время, назначенное для выпускныхъ испытаній, но съ предварительнымъ взносомъ 10 рублей въ пользу экзаменаторовъ. Выдержавшіе испытаніе въ полномъ курсѣ той гимназій или прогимназій, гдѣ оно будетъ производиться, получаютъ свидѣтельства, дающія имъ одинаковыя права съ окончившими курсъ учениками прогимназій или гимназій. Внесенная за экзаменъ сумма ни въ какомъ случаѣ не возвращается. Но лица недостаточныя могутъ быть, по усмотрѣнію педагогическаго совѣта, вовсе освобождены отъ платы за допущеніе къ экзамену.

§ 38. Одновременно съ выпускными испытаніями и подъ условіемъ предварительнаго денежнаго взноса, установленнаго въ предъидущемъ § 37, могутъ быть производимы испытанія стороннимъ лицамъ изъ всѣхъ предметовъ гимназическаго курса, за исключеніемъ древнихъ языковъ; но въ выдаваемыхъ имъ свидѣтельствахъ прямо упоминается, что свидѣтельства эти не предоставляютъ правъ, обозначенныхъ ниже въ §§ 128—132.

Пансіоны при гимназіяхъ и прогимназіяхъ.

§ 83. Для облегченія родителей, не имѣющихъ способовъ, воспитывать дѣтей дома, служатъ пансіоны, учреждаемые, съ разрѣшенія министра народнаго просвѣщенія, при гимназіяхъ и прогимназіяхъ и находящіяся въ непосредственномъ управленіи мѣстнаго начальства гимназій и прогимназій.

§ 84. Въ пансіонеры могутъ быть принимаемы ученики всѣхъ классовъ гимназій и прогимназій, въ томъ числѣ и приготовительнаго класса; но въ гимназіяхъ ученики высшихъ возрастовъ помѣщаются, по возможности, отдѣльно отъ прочихъ учениковъ.

§ 85. Пансіоны содержатся или на сумму государственнаго казначейства, или на счетъ платы за пансіонеровъ, или же на особыя пожертвованія мѣстныхъ сословій, обществъ или частныхъ лицъ. Пансіоны, содержимые на счетъ платы за пансіонеровъ, или на жертвуемая суммы, получаютъ изъ государственнаго казначейства ту только сумму, которая слѣдуетъ за содержаніе въ нихъ казенныхъ воспитанниковъ.

§ 86. Источники содержанія пансіоновъ составляютъ:

- а) суммы, отпускаемыя государственнымъ казначействомъ;
- б) суммы, назначаемыя мѣстными обществами и сословіями на первоначальное устройство и обзаведеніе пансіоновъ и на воспитаніе въ нихъ тѣхъ сиротъ и дѣтей бѣдныхъ родителей, которые будутъ избраны сими обществами и сословіями при посредствѣ почетныхъ попечителей гимназій и прогимназій;
- в) доходы съ пожертвованныхъ на этотъ предметъ разными обществами и лицами имуществъ и капиталовъ;
- г) плата съ частныхъ пансіонеровъ;
- д) одинаковыя съ частными пансіонерами плата отъ разныхъ правительственныхъ установленій и вѣдомствъ за содержаніе опредѣляемыхъ на ихъ счетъ воспитанниковъ;
- е) единовременныя при опредѣленіи каждаго пансіонера взносы на первоначальное обзаведеніе.

§ 87. Въ составъ пансіона входятъ: *пансіонеры*, находящіеся на полномъ содержаніи, и *полупансіонеры*, пользующіеся только обѣденнымъ столомъ. Количество платы за тѣхъ и другихъ вносится на первоначальное обзаведеніе для пансіонера опредѣляется, по представленію хозяйственнаго комитета, попечителемъ учебнаго округа для каждой мѣстности особо, при самомъ открытіи пансіона, и потомъ чрезъ каждые три года, на основаніи смѣты, предварительно составленной и разсмотрѣнной въ хозяйственномъ комитетѣ гимназій или прогимназій. О назначенной такимъ образомъ платы за содержаніе пансіонеровъ попечитель учебнаго округа представляетъ министру народнаго

просвѣщенія для ходатайства объ ассигнованіи потребной суммы на содержаніе казенныхъ пансіонеровъ.

§ 88. Опреѣленная за пансіонера и полупансіонера плата вносится впередъ по полугодно, въ январь или февраль, и въ іюль или августъ мѣсяцахъ. Не удовлетворившіе этому требованію, по истеченіи сего срока, увольняются изъ пансіона, причемъ съ нихъ всыскиваются слѣдующія по расчету деньги, считая въ первомъ полугодіи—съ 1-го января и во 2-мъ полугодіи—съ 1-го іюля.

§ 89. За ученика, поступающаго въ пансіонъ не съ начала полугодія, плата должна взиматься по расчету, считая съ 1-го числа того мѣсяца, въ который поступилъ воспитанникъ.

§ 90. Въ случаѣ выбытія воспитанника изъ пансіона до истеченія полугодія, деньги, полученные за него ни въ какомъ случаѣ не возвращаются.

§ 91. Въ пансіонеры принимаются дѣти всѣхъ вообще сословій, при чемъ наблюдается, чтобы въ пансіонъ, содержимый на счетъ одного сословія, воспитанники другихъ сословій принимались не иначе, какъ съ согласія представителя того сословія, на счетъ котораго содержится пансіонъ. Общее число пансіонеровъ въ каждомъ пансіонѣ опредѣляется, по представленію директора гимназіи и инспектора прогимназіи, попечителемъ учебнаго округа соразмѣрно съ помѣщеніемъ.

§ 92. Въ пансіоны дозволяется вновь принимать дѣтей отъ 8 до 15 лѣтъ включительно.

§ 93. При поступленіи въ пансіонъ представляются тѣже документы, какъ и при поступленіи въ гимназію (§ 24); но если лица, желающія отдать дѣтей своихъ въ пансіонъ, живутъ не въ томъ городѣ, гдѣ находится пансіонъ, то они должны приложить еще письменное обязательство извѣстнаго, живущаго въ томъ мѣстѣ лица, что, въ случаѣ увольненія изъ пансіона, воспитанникъ будетъ принятъ къ нему въ домъ.

§ 94. Воспитанники пансіона посѣщаютъ классы гимназіи или прогимназіи и подчиняются, относительно пріемныхъ испытаній и перевода въ высшіе классы и вообще порядка ученія, правиламъ, общимъ для всѣхъ учениковъ.

§ 95. Распредѣленіе внѣклассныхъ занятій воспитанниковъ пансіона и вообще устройство внутренняго въ немъ порядка предоставляются ближайшему усмотрѣнію педагогическихъ совѣтовъ гимназій и прогимназій.

§ 96. Директоръ гимназіи есть вмѣстѣ съ тѣмъ и начальникъ состоящаго при ней пансіона.

§ 97. Инспекторъ гимназіи есть ближайшій помощникъ директора по управленію пансіономъ гимназіи. Онъ наблюдаетъ: а) за точнымъ исполненіемъ распредѣленія занятій въ пансіонѣ; б) за сохраненіемъ порядка и в) за исправнымъ содержаніемъ

воспитанниковъ, какъ относительно пищи, такъ и одежды. Сверхъ того, онъ распоряжается отпусками воспитанниковъ и завѣдываетъ библіотекою и всѣми учебными пособіями, составляющими собственность пансіона.

§ 98. Въ пансіонѣ прогимназіи всѣ обязанности и права директора переходятъ на инспектора, какъ непосредственнаго начальника прогимназіи.

§ 99. За труды по пансіону директоръ гимназіи и инспекторъ гимназіи и прогимназіи получаютъ дополнительное жалованье изъ суммъ пансіона, въ количествѣ, зависящемъ отъ его средствъ и ежегодно опредѣляемомъ, въ смѣтѣ пансіона.

§ 100. Постоянный нравственный надзоръ за воспитанниками пансіона и руководство ихъ въ занятіяхъ ввѣряется особымъ воспитателямъ.

Примѣчаніе. Въ пансіонѣ прогимназіи одинъ изъ воспитателей считается помощникомъ инспектора по управленію пансіономъ, съ особымъ за то вознагражденіемъ изъ суммъ пансіона, на основаніи § 99 сего устава.

§ 101. Должность воспитателя можетъ быть соединена съ должностью учителя, или поручаема особому лицу, удовлетворяющему требованіямъ, означеннымъ въ § 52 для полученія должности учителя гимназіи или прогимназіи.

§ 102. Лицо, избираемое директоромъ гимназіи или инспекторомъ прогимназіи въ воспитатели пансіона, сначала допускается къ исполненію должности воспитателя и, только по истеченіи годоваго срока, утверждается въ этой должности, если будетъ признано къ ней способнымъ; при семъ время исправленія должности зачитается въ дѣйствительную службу.

§ 103. Воспитатели получаютъ изъ суммъ пансіона жалованье въ размѣрѣ, опредѣленномъ по штату для надзирателей гимназіи. Сверхъ того, они пользуются квартирою съ отопленіемъ въ зданіи пансіона, или, за неимѣніемъ помѣщенія, получаютъ квартирныя деньги, въ количествѣ, опредѣляемомъ по смѣтѣ пансіона.

§ 104. Воспитатели дежурятъ въ пансіонѣ по очередно. Во время дежурства они должны находиться безотлучно при воспитанникахъ, руководить ихъ, въ случаѣ надобности, въ приготовленіи классныхъ уроковъ, имѣть съ ними общій столъ и ночевать въ однѣхъ съ ними комнатахъ.

§ 105. Въ случаѣ отсутствія учителей, дежурные воспитатели обязаны занимать, по возможности, классы отсутствующихъ.

§ 106. Столъ, одежда, бѣлье, обувь и всѣ учебныя книги и пособія доставляются воспитанникамъ отъ пансіона, на основаніи правилъ, установленныхъ для того особо при учрежденіи каждаго пансіона.

§ 107. Пансіонеры имѣютъ одежду одинаковой формы съ одеждою входящихъ учениковъ (§ 29).

§ 108. Помѣщенія пансіона, качество и количество пищи и порядокъ въ образѣ жизни воспитанниковъ должны быть соображаемы съ требованіями гигиены.

§ 109. При пансіонѣ, въ завѣдываніи врача гимназіи, находится больница, при которой состоитъ фельдшеръ, получающій плату по найму. За труды по больницѣ врачу назначается добавочное вознагражденіе изъ суммъ пансіона.

§ 110. При пансіонѣ, гдѣ позволяютъ средства, устраивается церковь, завѣдываніе которою поручается законоучителю, съ назначеніемъ ему добавочнаго содержанія.

§ 111. Непосредственное распоряженіе хозяйственною частію пансіона, подъ главнымъ вѣдѣніемъ начальника учебнаго заведенія, предоставляется эконому, который вмѣстѣ съ тѣмъ исполняетъ обязанности смотрителя дома. Экономъ избирается начальникомъ пансіона, получаетъ жалованье изъ суммъ пансіона и считается въ государственной службѣ по гражданскому вѣдомству въ IX классѣ. Впрочемъ, обязанность эконома, гдѣ это будетъ болѣе удобнымъ, можетъ быть исполняема и по найму.

§ 112. Для опредѣленія годоваго прихода и расхода суммъ по пансіону, хозяйственный комитетъ составляетъ росписаніе, которое представляется ежегодно на утвержденіе попечителя учебнаго округа. Въ отчетности суммъ по пансіону хозяйственный комитетъ руководствуется существующими вообще относительно отчетности правилами.

§ 113. Письмоводство по дѣламъ пансіона и веденіе счетныхъ книгъ поручается письмоводителю гимназіи или прогимназіи, который по этой обязанности носитъ званіе бухгалтера и получаетъ добавочное жалованье изъ суммъ пансіона. Если окажется необходимымъ имѣть особаго бухгалтера, то таковой опредѣляется начальникомъ пансіона, получаетъ содержаніе изъ суммъ пансіона и считается въ государственной службѣ по гражданскому вѣдомству въ X классѣ.

§ 114. Суммы, идущія на содержаніе пансіона, какъ спеціальныя средства гимназій и прогимназій, составляютъ неотъемлемую собственность каждаго пансіона отдѣльно и могутъ употребляться только на удовлетвореніе нуждъ пансіона и на награды и пособія лицамъ, служащимъ при немъ.

§ 128. Окончившіе курсъ ученики прогимназіи, а также имѣющіе одобрительное свидѣтельство объ окончаніи ученія въ четвертомъ классѣ гимназіи, при поступленіи въ гражданскую службу, если имѣютъ на то право по происхожденію, не подвергаются испытанію для производства въ первый классный чинъ.

§ 129. Ученики, окончившіе полный курсъ ученія въ гимназіи съ особымъ отличіемъ и награжденные при выпускѣ ме-

далями, золотою или серебряною опредѣляются въ гражданскую службу, безъ различія состоянія, съ чиномъ XIV класса.

§ 130. Только ученики, окончившіе курсъ ученія въ гимназіяхъ, или имѣющіе свидѣтельство о званіи полного курса сихъ гимназій, могутъ поступать въ студенты университетовъ.

§ 131. Ученики, получившіе одобрительный аттестатъ объ окончаніи полного курса гимназій, но не удостоенные награды медалями, если они по происхожденію имѣютъ право на вступленіе въ гражданскую службу, принимаются въ оную предпочтительно предъ тѣми, кои не обучались въ гимназіяхъ или другихъ равныхъ имъ учебныхъ заведеніяхъ, и производятся въ первый классный чинъ, по выслугѣ сроковъ, опредѣленныхъ въ 593 ст. Св. Зак. (изд. 1857 года т. III Уст. о служб. по опред. отъ прав.).

§ 132. Права окончившихъ курсъ въ гимназій на поступленіе въ военную службу и на производство ихъ потомъ въ офицеры опредѣляются существующими по военному вѣдомству правилами о воспитанникахъ гимназій.

Правила для поступленія учениковъ въ Реальное училище.

1) Псковское Реальное Училище имѣетъ цѣлью доставить общее образованіе и вмѣстѣ съ тѣмъ сообщить познанія, необходимыя въ практической жизни.

2) Псковское Реальное Училище — заведеніе открытое (безъ пансіона), съ шестью классами *) и седьмымъ дополнительнымъ.

3) Первые четыре класса соотвѣтствуютъ тѣмъ же классамъ гимназій, за исключеніемъ древнихъ языковъ; почему ученики гимназій и прогимназій, удостоенные перевода въ 1, 2, 3, 4 и 5 классы, принимаются безъ экзамена.

4) Пятый и шестой классъ съ двумя отдѣленіями: основнымъ и коммерческимъ; дополнительный же классъ съ однимъ механико-техническимъ отдѣленіемъ.

5) Въ четырехъ низшихъ классахъ преподаются: Законъ Божій, Русскій языкъ, Ариѳметика, Алгебра, Геометрія, Исторія, Географія, Рисованіе; Пѣніе и Гимнастика. Изъ новыхъ языковъ одинъ нѣмецкій обязательный; но кто желаетъ идти съ пятого класса по коммерческому отдѣленію долженъ обучаться двумъ новымъ языкамъ.

*) Два высшихъ класса содержатся на счетъ 3300 р., жертвуемыхъ Губернскимъ Земствомъ и 1000 р., назначенн. Думою.

6) Въ основномъ отдѣленіи пятого и шестаго класса больше уроковъ по математикѣ, рисованію, черченію, естественной исторіи и физикѣ; кромѣ того преподается химія и механика. Въ коммерческомъ же отдѣленіи усиленно обучаютъ новымъ языкамъ и знакомятъ съ коммерческою географіею, главнѣйшими коммерческими вычисленіями и основами бухгалтеріи.

7) Курсъ дополнительнаго класса слѣдующій: Законъ Божій, математика, естественная исторія, физика, химія, механика, машинное черченіе, землемѣріе, моделированіе, строительное искусство и счетоводство.

8) Въ Реальное Училище принимаются дѣти всѣхъ сословій, безъ различія званія и вѣроисповѣданія.

9) Прошеніе о поступленіи въ училище подается на простой бумагѣ съ приложеніемъ метрики и свидѣтельства о званіи.

10) Для поступленія въ 1-й классъ нужно имѣть возрастъ отъ 10—13 лѣтъ; въ слѣдующіе классы принимаются имѣющіе соответственный возрастъ.

11) Плата за обученіе вносится по 10 р. за каждое полугодіе.

12) Ученики, получившіе одобрительный аттестатъ объ окончаніи курса 6-ти классовъ, принимаются въ гражданскую службу на общемъ основаніи съ воспитанниками среднеучебныхъ заведеній, если только по происхожденію имѣютъ право на вступленіе въ оную. При отбываніи же воинской повинности по жеребью пользуются льготою состоять на дѣйствительной службѣ годъ и шесть мѣсяцевъ.

13) Ученики, прослушавшіе курсъ дополнительнаго класса, могутъ поступать въ высшія спеціальныя училища, каковы: Технологическій Институтъ, Горный Институтъ, Земледѣльческая Академія, Институтъ Путей Сообщенія, и др.

Для поступленія въ 1 классъ требуется слѣдующее:

По Закону Божію—знаніе главнѣйшихъ молитвъ съ объясненіемъ (Царю небесный, Пресвятая Троице, Символь вѣры, Достойно есть, яко воистинну, Отче нашъ, молитва предъ ученіемъ и послѣ ученія). Объясненіе двенадцати праздниковъ.

По русскому языку—Правильное чтеніе легкихъ статей повѣствовательнаго и описательнаго содержанія, съ соблюденіемъ знаковъ препинанія. Письмо подъ диктовку безъ грубыхъ ошибокъ (безъ искаженія словъ).

По ариметикѣ—Умственное счисленіе надъ числами не болѣе 100. Знаніе таблицы умноженія. Нумерація и письменное рѣшеніе четырехъ дѣйствій надъ цѣлыми числами.

Для поступленія въ 2-й классъ требуется:

По Закону Божію—Священная Исторія Ветхаго Завета. Сотвореніе міра; грѣхопаденіе; потопъ. Патріархи: Авраамъ, Исаакъ и Іаковъ. Іосифъ. Моисей. Судьи. Царствованіе Саула, Давида, Соломона. Раздѣленіе царства Еврейскаго. Плененіе

Вавилонское. Пророки: Илья, Елисей, Иона, Исаия. Персидское, Македонское и Римское Владычество.

(Руководство: Священная Исторія Ветхаго Завѣта Соколова).

По русскому языку—Правильное и выразительное чтение прозы и стиховъ. Устный пересказъ прочитаннаго. Знаніе наизусть нѣсколькихъ басенъ Крылова. Письмо подъ диктовку и наизусть заученныхъ безъ грубыхъ орфографическихъ ошибокъ. Понятіе о простомъ предложеніи и составныхъ его частяхъ. Понятіе о словахъ звательныхъ. Предложенія личные, безличные, главные, придаточныя, вводныя и вносныя. Употребленіе запятой. Части рѣчи и ихъ раздѣленіе на знаменательныя и служебныя, измѣняемыя и неизмѣняемыя.

(Руководство: Басни Крылова, Христоматія Полеваго, опытъ элементарнаго руководства при изученіи русскаго языка Говорова).

По ариѳметикѣ—Нумерация, четыре дѣйствія надъ цѣлыми числами, раздробленіе, превращеніе и дѣйствія надъ именованными числами. Умѣнье рѣшать задачи на всѣ четыре дѣйствія, какъ надъ цѣлыми, такъ и надъ именованными числами.

(Руководства: Ариѳметическія задачи Малинина и Буренина. Руководство къ Ариѳметикѣ Малинина и Буренина).

По географіи—краткія свѣдѣнія по математической и физической географіи и политическій обзоръ земнаго шара (по глобусу и картамъ).

(Руководство: Географія Смирнова годъ 1-й).

По рисованію—рисованіе отъ руки линій (отвѣсной, горизонтальной, эллипса и круга) и геометрическихъ фигуръ (треугольника, четвероугольника, многоугольниковъ и т. п.).

Для поступленія въ 3-й классъ требуется:

По Закону Божію—Исторія Новаго Завѣта.

(Рук.: Священная Исторія Соколова).

По русскому языку—объяснительное чтение и правильное письмо; составъ простаго и сложнаго предложенія; знаніе этимол.

(Руководство: Опытъ элементарнаго руководства при изученіи русскаго языка Говорова).

По математикѣ—Ариѳметика до тройныхъ правилъ.

(Руководства тѣже, что и во II классѣ).

По географіи—описаніе Азіи, Африки, Америки и Австрал.

(Географія Смирнова годъ 2-й).

По нѣмецкому языку—склоненіе опредѣленнаго и неопредѣленнаго члена, имени существительнаго, прилагательнаго и мѣстоимѣнія. Спряженіе вспомогательныхъ и правильныхъ глаголовъ. Переводъ легкихъ статей съ нѣмецкаго на русскій и обратно.

По рисованію—умѣнье рисовать геометрическія тѣла съ натур.

Для поступленія въ 4-й классъ требуется:

По Закону Божію—ученіе о Богослуженіи.

(Рук.: краткое ученіе о богослуженіи Рудакова).

По русскому языку—синтаксисъ простаго и сложнаго предложенія въ связи съ ученіемъ о знакахъ препинанія. Знаніе наизусть нѣсколькихъ образцовъ изящной прозы и стихотвореній.

(Рук.: опытъ элементарнаго руководства при изученіи русскаго языка Говорова).

По математикѣ—вся Ариметика и изъ Алгебры четыре дѣйствія надъ цѣлыми и дробными алгебраическими количествами; рѣшеніе уравненій 1-й степени съ одною неизвѣстною.

(По Ариметикѣ прежнее руководство и Алгебраическія задачи Бычкова).

По географіи—Подробное описаніе Европы.

(Рук.: Географія Смирнова годъ 3 й).

По исторіи—главнѣйшія событія изъ древней исторіи.

По французскому языку—Правильное чтеніе. Знаніе: *Cours élémentaire de-Varron*.

По немецкому языку—спряженіе вспомогательныхъ и неправильныхъ глаголовъ. Знаніе формъ наиболѣе встрѣчающихся неправильныхъ глаголовъ. Предлоги. Переводы съ немецкаго на русскій языкъ и обратно.

По рисованію—Умѣнье рисовать съ натуры группы геометрическихъ тѣлъ съ тушевою.

Для поступленія въ 5-й классъ требуется.

По Закону Божію—катихизисъ до 9 члена.

(Рук.: Пространный катихизисъ).

По русскому языку—знаніе главнѣйшихъ формъ церковно-славянскаго языка и отличіе его синтаксиса отъ русскаго: элементарныя свѣдѣнія изъ логики; ученіе о русскомъ стихосложеніи, синонимахъ и тропахъ. Знаніе наизусть нѣсколькихъ образцовъ изящной прозы и стихотвореній (съ разборомъ ихъ).

(Рук.: курсъ русско-ой грамматики сравнительно съ церковно-славянскимъ соч. Бушлаева).

По математикѣ—изъ Алгебры рѣшеніе уравненій 1 степени со многими неизвѣстными; возвышеніе и извлеченіе корней изъ одночленовъ. Извлеченіе квадратныхъ корней изъ чиселъ и многочленовъ. Пропорціи и прогрессіи. (Рук.: Алгебраическія задачи Бычкова).

По геометріи—лонгиметрія (до измѣренія площадей).

(Рук.: Геометрія Давидова)

По географіи—географія россіи.

(Рук.: учебникъ географіи россіи соч. Лебедева).

По исторіи—русская исторія въ связи съ всеобщею до 15 вѣк.

По французскому языку—знаніе этимологіи. Переводъ съ французскаго на русскій и обратно (100 § по руководс. Марго).

По нѣмецкому языку—вся грамматика и главныя части синтаксиса. Переводы съ Нѣмецкаго на русскій и обратно.

По рисованію—рисованіе гипсовыхъ орнаментовъ съ натур.

Извлеченіе изъ положенія Псковской Учительской Семинаріи.

I. Общія положенія Семинаріи.

1) Учительская Семинарія имѣетъ цѣлю доставить педагогическое образованіе молодымъ людямъ всѣхъ сословій православнаго исповѣданія, желающимъ посвятить себя учительской дѣятельности въ начальныхъ училищахъ вѣдомства Министерства Народнаго Просвѣщенія.

2) Для практическихъ упражненій воспитанниковъ Семинаріи въ преподаваніи, состоитъ при ней начальное училище.

3) Въ Семинаріи обучаются 50 казенныхъ стипендіатовъ. Сверхъ того допускаются къ обученію стипендіаты, какъ сельскихъ обществъ, такъ и частныхъ лицъ, и своекоштные воспитанники бесплатно.

4) Курсъ ученія въ Семинаріи трехгодичный по одному году въ классѣ. Впрочемъ, по усмотрѣнію Совѣта Семинаріи, воспитанники оной могутъ быть оставляемы на второй годъ въ томъ же классѣ, но не болѣе, какъ одинъ разъ въ теченіи всего курса ученія.

II. Учащіяся.

5) Въ Семинарію принимаются молодые люди въ возрастѣ отъ 16 до 18 лѣтъ; лица же, не подлежащія по вынужденію поступленію въ постоянныя войска, могутъ быть принимаемы въ Семинарію до 22-хъ лѣтняго возраста.

6) Приемъ въ Семинарію допускается одинъ разъ въ годъ, передъ начатіемъ учебнаго курса и не иначе какъ въ первый классъ.

7) Изъ кандидатовъ, оказавшихся достойнѣйшими, принимается въ число стипендіатовъ столько, сколько имѣется свободныхъ стипендій. Казенные стипендіаты получаютъ стипендію въ 96 и 6 р. на учебныя пособія, Земскія—120 р. и болѣе. Книги и учебныя пособія, пріобрѣтаемыя для стипендіатовъ, обращаются въ ихъ собственность.

8) Стипендіаты Семинаріи, по окончаніи въ ней курса наукъ, обязаны прослужить въ должности учителей начальныхъ училищъ не менѣе 4 лѣтъ.

9) Стипендіаты, которые пожелали бы оставить Семинарію до окончанія курса, а равно не желающіе, по окончаніи его, прослужить въ званіи народнаго учителя определенное въ предъидущей статьѣ число лѣтъ, могутъ быть уволены изъ Семинаріи или освобождены отъ своего обязательства, но не иначе, какъ по возвращеніи всей суммы, выданной имъ въ видѣ стипендій, но время пребыванія въ заведеніи.

10) Воспитанники Семинаріи освобождаются, на все время всего пребыванія въ ней, отъ личныхъ повинностей, не исключая рекрутской.

11) Воспитанники, окончившіе курсъ, получаютъ, по удостоенію Совѣта, свидѣтельства на званіе учителя начальнаго училища, и на все время служенія въ этой послѣдней должности освобождаются также отъ всѣхъ личныхъ повинностей, не исключая рекрутской.

III. Условія приѣма.

12) Приемные экзамены въ Семинарію производятся въ теченіи августа.

13) Желающіе поступить въ Семинарію должны заблаговременно представить на имя директора Семинаріи прошеніе, съ приложеніемъ слѣдующихъ документовъ: метрическаго свидѣтельства и свидѣтельства о званіи.

14) Отъ поступающихъ въ Семинарію требуются слѣдующія знанія:

1) *Законъ Божій*. Знаніе важнѣйшихъ молитвъ, главныхъ событій Священной Исторіи Ветхаго и Новаго Завѣта, и краткій катихизисъ по руководству «Начатки христіанскаго ученія» или «Начальное наставленіе въ Православной Христіанской вѣрѣ» Протоіерея Д. Соколова.

2) *Русскій языкъ*. а) Сознательное чтеніе съ пересказомъ прочитаннаго, б) письменное изложеніе содержанія даннаго образца (басни или какой-либо прозаической статьи повѣствовательнаго характера), в) указаніе въ данномъ текстѣ частей предложеній и частей рѣчи съ ихъ измѣненіями.

3) *Церковно-Славянское* чтеніе.

4) *Ариѣметика*. Сложеніе, вычитаніе, умноженіе и дѣленіе простыхъ и именованныхъ чиселъ; дроби простыя и десятичныя. Умственное рѣшеніе задачъ.

5) *Географія*. Общій обзоръ всѣхъ частей свѣта въ объемѣ учебника Смирнова. Указаніе на географической картѣ того, о чемъ говоритъ экзаменующійся.

6) *Русская исторія*. Событія изъ отечественной исторіи, въ объемѣ краткаго курса Русской исторіи Иловайскаго.

15) Въ начальное училище при Семинаріи, состоящее изъ 3-хъ отдѣленій, принимаются, бесплатно, какъ мальчики, такъ и дѣвочки, начиная съ 7-ми лѣтняго возраста, и не выше дѣвочки 12-ти, мальчики 14-ти лѣтняго возраста.

16) Родители, желающіе помѣстить въ училище дѣтей, должны подать на имя директора Семинаріи прошеніе съ приложеніемъ метрическаго и медицинскаго свидѣтельствъ.

Извлеченіе изъ устава Псковскаго Землемѣрнаго училища.

Высочайше утвержденнаго 8 Іюня 1874 года.

§ 3. Въ Землемѣрное училище принимаются молодые люди всѣхъ сословій не моложе 15 лѣтъ. Окончившіе съ успѣхомъ курсъ ученія не менѣе первыхъ четырехъ классовъ реальныхъ училищъ, или не менѣе первыхъ пяти классовъ гимназій Министерства Народнаго Просвѣщенія, принимаются безъ экзамена, а всѣ прочіе—по предварительномъ испытаніи.

§ 4. Ученики Землемѣрнаго училища раздѣляются на стипендіатовъ и самокоштныхъ. Число первыхъ не должно превышать 60.

§ 13. Въ продолженіи двухгодичнаго пребыванія въ училищѣ молодые люди обучаются: 1) Математикѣ, 2) Топографіи, 3) Межевымъ законамъ и межевому дѣлопроизводству, 4) Черченію, плицуиновкѣ, надписыванію и накладкѣ плановъ.

§ 15. Казеннокоштные ученики пользуются стипендіею по 120 руб. въ годъ. Окончившіе курсъ ученія въ училищѣ съ особымъ отличіемъ опредѣляются въ гражданскую службу, безъ различія состоянія, съ XIV классомъ, а оказавшіе только хорошіе успѣхи получаютъ званіе частныхъ землемѣровъ. Казеннокоштные ученики первой изъ сихъ двухъ категорій могутъ, по выбору начальства и собственному желанію, быть отправляемы на казенный счетъ, въ Константиновскій Межевой Институтъ, и въ случаѣ выдержанія тамъ повѣрочнаго испытанія поступить или въ землемѣрное или въ инженерное отдѣленія.

§ 16. По отправленію воинской повинности, окончившимъ курсъ въ Землемѣрномъ училищѣ представляются права по второму разряду.

Желающіе поступить подаютъ прошенія Начальнику училища съ приложеніемъ метрическихъ свидѣтельствъ, документовъ о происхожденіи и свидѣтельства тѣхъ учебныхъ заведеній, гдѣ они до того времени учились. Прошенія подаются въ Маѣ мѣсяцѣ.

Правила о приѣмѣ учениковъ въ духовную семинарію.

Выписка изъ ВЫСОЧАЙШЕ утвержденного 14 Мая 1867 г. устава православныхъ духовныхъ семинарій.

§ 116. Въ семинарію принимаются по § 6 какъ обучавшіеся въ учебныхъ заведеніяхъ, такъ и получившіе домашнее образование.

§ 117. Прошенія о приѣмѣ подаются на имя ректора.

§ 118. При прошеніяхъ представляются: свидѣтельство объ успѣхахъ и поведеніи, если желающіе обучаться въ семинаріи находились въ училищахъ, или же метрическое свидѣтельство (при неимѣніи его—выписка изъ метрическихъ книгъ), если поступаютъ изъ домовъ.

§ 119. Поступающіе предварительно осматриваются семинарскимъ врачомъ, который письменно доноситъ правленію, кто изъ осмотрѣнныхъ имъ и почему не можетъ быть принятъ.

§ 120. Приѣмъ дозволяется какъ въ первый классъ семинаріи, такъ и въ послѣдующіе, за исключеніемъ шестаго.

§ 121. Въ первый классъ поступаютъ въ возрастѣ отъ 14 до 16 лѣтъ, основательно знающіе предметы, преподаваемые въ духовныхъ училищахъ; для поступленія въ слѣдующіе три класса, требуются соотвѣтственныя онымъ познанія и возрастъ.

§ 122. Для изученія предметовъ, собственно богословскаго образованія въ пятомъ и шестомъ классахъ, могутъ быть принимаемы въ семинарію окончившіе курсъ въ какомъ-либо среднемъ учебномъ заведеніи, не моложе 18 лѣтъ, а также люди зрѣлаго возраста, не моложе 28 лѣтъ, имѣющіе значительную церковную начитанность: первые—по испытаніи въ тѣхъ богословскихъ предметахъ, которыхъ они не проходили въ свѣтскихъ заведеніяхъ, а послѣдніе—по личному усмотрѣнію епархіальнаго Архіерея.

§ 123. Приѣмные экзамены производится ежегодно предъ началомъ учебнаго курса.

§ 124. Получившіе на сихъ экзаменахъ высшіе по § 138 баллы—до 3 включительно по каждому предмету, принимаются въ семинарію въ установленномъ для каждаго класса числѣ, по порядку полученныхъ балловъ. Въ случаѣ равенства балловъ и недостатка вакансій, приѣмъ рѣшается жребіемъ.

§ 125. На основаніи сихъ же правилъ (§§ 116—124) принимаются въ семинарію ученики, упоминаемые въ § 8.

Правила о приѣмѣ учениковъ въ духовныя уѣздныя училища.

*Выписка изъ ВЫСОЧАЙШЕ утвержденного 14 Мая 1867 го-
да устава духовныхъ училищъ.*

§ 77. Приѣмъ дѣтей дозволяется какъ въ первый классъ училища, такъ и въ послѣдующіе.

§ 78. Въ первый классъ поступаютъ дѣти въ возрастѣ отъ 10 до 12 лѣтъ, обученныя читать и писать порусски и читать пословянски, знающія обще-употребительныя молитвы, начатки христіанскаго ученія и первыя два дѣйствія ариѣметики, съ таблицею умноженія.

§ 79. Въ послѣдующіе классы принимаются имѣющіе соотвѣтственные классу познаніе и возрастъ.

§ 80. Приѣмные экзамены производятся предъ началомъ учебнаго года.

§ 81. Прошенія о приѣмѣ подаются на имя смотрителя; при прошеніяхъ представляется метрическое свидѣтельство, или, при неимѣніи его, выписка изъ метрическихъ книгъ.

Правила о воспитанницахъ Псковскаго Ма- ринскаго женскаго училища 1 разряда.

1. Въ училище принимаются дѣти всѣхъ состояній, безъ различія званія и вѣроисповѣданія.

2. Общій приѣмъ дѣвицъ бываетъ каждый годъ въ началѣ учебнаго года, въ Январѣ мѣсяцѣ; но, на основаніи ст. 23 Положенія о женскихъ училищахъ вѣдомства Министерства Народнаго Просвѣщенія, ученицы могутъ быть принимаемы и въ теченіи всего учебнаго года, если окажутся достойными поступленія въ училище по знанію пройденнаго курса.

3. Дѣти моложе 8 лѣтъ въ 1-й классъ училища не принимаются. Для поступленія въ слѣдующіе классы, дѣвицы должны имѣть возрастъ: во 2-й классъ не моложе 10 лѣтъ, въ III кл. — 12, въ IV — 14, въ V — 15 и въ VI — 16 лѣтъ.

4. Прошеніе о принятіи дѣтей въ училище подается на имя начальницы училища на простой бумагѣ, по слѣдующей формѣ:

«Г-жѣ Начальницѣ Псковскаго Маринскаго женскаго училища 1-го разряда.

Отъ (чинъ или званіе, имя и фамилія).

ПРОШЕНИЕ.

Желаю опредѣлить въ Псковское Маринское женское училище 1-го разряда (дочь, племянницу и т. п.) мою (имя), родившуюся (годъ, мѣсяць и число) и обучавшуюся (дома или въ такой-то школѣ), въ число ученицъ, имѣю честь у сего представить слѣдующіе документы, а именно: (перечислить прилагаемые документы).»

Подпись просителя.

Число, мѣсяць и годъ.

5. Къ прошенію о поступленіи въ училище прилагается свидѣтельство о возрастѣ и медицинское свидѣтельство въ томъ, что поступающія дѣвицы не имѣютъ тѣлесныхъ недостатковъ или болѣзней, препятствующихъ вступленію въ общественное заведеніе.

6. Въ первый классъ училища принимаются дѣти, умѣющія бѣгло читать порусски, имѣющія нѣкоторый навыкъ въ письмѣ и въ передачѣ своими словами прочитаннаго, сообразно съ возрастомъ, знающія молитвы: Царю небесный, Отче нашъ, Богородице, Дѣво, радуйся; Достойно есть, а также Символь вѣры и десять заповѣдей, безъ объясненія, и умѣющія писать цифры и считать отъ 1 до 100, какъ по порядку, такъ и дѣсятками. Во всѣ слѣдующіе классы училища принимаются дѣвицы, имѣющія соотвѣтственныя классу познанія, требуемыя программами по каждому предмету. Во всѣ вообще классы дѣвицы принимаются не иначе, какъ по опред. педагогич. совѣта.

Примѣчаніе 1. Начальница училища обязана имѣть у себя, въ достаточномъ количествѣ экземпляровъ программы для раздачи или продажи желающимъ.

Примѣчаніе 2. Документы дѣвицъ остаются въ училищѣ до тѣхъ поръ, пока сами ученицы обучаются.

7. Плата за ученіе вносится въ училище по третямъ года впередъ, согласно постановленія попечительнаго совѣта.

8. Плата за ученіе опредѣляется въ слѣдующемъ размѣрѣ: а) за *обязательные предметы* (къ которымъ принадлежатъ: законъ Божій, русскій языкъ и словесность, ариметика и понятіе объ измѣреніяхъ, географія всеобщая, и русская, исторія всеобщая и русская, начальныя основанія естественной исторіи и физика, чистописаніе и рукодѣлье) 27 рублей въ годъ. и б) за *необязательные предметы* (къ которымъ относятся: языки французскій и нѣмецкій, рисованіе и музыка) за нѣмецкій и французскій языки по 7 р. за каждый, за рисованіе по 2 р. и

за музыку по 48 р. въ годъ, считая по 2 часовыхъ урока въ недѣлю и по 24 р. въ г., считая по 2 получас. урока въ недѣлю.

Примѣчаніе. Плата за обязательные и необязательные предметы можетъ увеличиваться и уменьшаться по усмотрѣнію попечительнаго совѣта. Впрочемъ, увеличеніе платы за обязательные предметы можетъ простираться не свыше 30 рублей, согласно ст. 12 Положенія о женскихъ училищахъ.

9. Увольненіе отъ платы за обязательные предметы недостаточныхъ дѣвицъ зависитъ отъ попечительнаго совѣта, который равномерно назначаетъ и пособіе бѣднѣйшимъ ученицамъ, отличающимся прилежаніемъ и благо нравіемъ.

Общія свѣдѣнія, требуемая отъ дѣвицъ, желающихъ поступить въ первые четыре класса Псковскаго Маріинскаго женскаго училища 1-го разряда.

ВЪ 1-Й КЛАССЪ.

По Закону Божію: Знаніе молитвъ: Царю небесный, Отче нашъ, Богородице, Дѣво, радуйся, Достойно есть, а также Символъ вѣры и десять заповѣдей, безъ объясненія.

По русскому языку: Умѣнье бѣгло читать порусски, нѣкоторый навыкъ въ письмѣ и въ передачѣ своими словами прочитаннаго, сообразно съ возрастомъ дѣвицы.

По ариметикѣ: Умѣнье писать цифры и считать отъ 1 до 100, какъ по порядку, такъ и десятками.

ВЪ 2-Й КЛАССЪ.

По Закону Божію: Краткое объясненіе: Символа вѣры, Молитвы Господней, десяти заповѣдей по началкамъ Христіанскаго ученія; знаніе исторіи Ветхаго Завета до царей, по руководству Базарова.

По русскому языку: Плавное и вразумительное чтеніе; устный и толковый рассказъ прочитанной статьи, письмо подъ диктовку безъ грубыхъ ошибокъ; знаніе наизусть нѣкоторыхъ басенъ Крылова: умѣнье различать буквы гласныя, согласныя и полугласныя, знаніе составныхъ частей словъ; понятіе о словахъ односложныхъ, двусложныхъ и многосложныхъ, коренныхъ и производныхъ, простыхъ и сложныхъ; понятіе о предметѣ и его признакахъ, о предметахъ одушевленныхъ, неодушевленныхъ и умственныхъ; о простомъ предложеніи и о главныхъ его частяхъ; о частяхъ рѣчи: объ именахъ существительныхъ, прилагательныхъ и числительныхъ.

По ариѳметикѣ: Понятіе объ единицѣ, числѣ и цифрѣ; знаніе нумераціи и первыхъ четырехъ дѣйствій надъ цѣлыми отвлеченными числами.

По французскому языку: Умѣнье читать и писать съ книги или прописи; знаніе наизусть легкихъ статей въ прозѣ и стихахъ, переводъ самыхъ легкихъ фразъ въ прозѣ, по избр. книгѣ.

По нѣмецкому языку: Тѣже требованія.

ВЪ 3-Й КЛАССЪ.

По Закону Божию: Знаніе священной исторіи Вѣтхаго и Новаго Завѣта, по руководству Базарова.

По русскому языку: Знаніе наизусть нѣсколькихъ образцовыхъ стихотвореній; письмо подъ диктовку безъ значительныхъ ошибокъ, съ объясненіемъ главнѣйшихъ правилъ правописанія; устный и письменный пересказъ прочитанной на экзаменѣ статьи, знаніе составныхъ частей простаго предложенія, главныхъ и второстепенныхъ; понятіе о предложеніяхъ: сложномъ, главномъ, придаточномъ и вводномъ, о мѣстоименіяхъ и глаголахъ.

По ариѳметикѣ: Понятіе о дѣлимости чиселъ; разложеніе даннаго числа на простыхъ сомножителей; отысканіе общаго наибольшаго дѣлителя и наименьшаго кратнаго числа къ даннымъ числамъ; понятіе объ измѣненіи суммы, разности, произведенія и частнаго, отъ увеличенія и уменьшенія данныхъ чиселъ, а также отъ неизмѣняемости частнаго числа отъ умноженія и раздѣленія дѣлимаго и дѣлителя на одно и то же число, понятіе объ именованныхъ и отвлеченныхъ числахъ; знаніе русскихъ монетъ, мѣръ и вѣса, раздѣленія времени и счета бумаги; понятіе о раздробленіи и превращеніи именованныхъ чис.

По-географіи: Общее физическое обозрѣніе всѣхъ частей свѣта.

По французскому языку: Чтеніе по книгѣ Готье съ переводомъ; заучиваніе легкихъ стихотвореній; письмо подъ диктовку легкихъ фразъ, безъ грубыхъ ошибокъ; умѣнье спрягать вспомогательные и правильные глаголы.

По нѣмецкому языку: Письмо подъ диктовку; переводъ легкихъ фразъ по книгѣ Фишера (часть 1-я); умѣнье спрягать вспомогательные глаголы; опредѣленіе рода и числа именъ существительныхъ.

ВЪ 4-Й КЛАССЪ.

По Закону Божию: Знаніе первой и второй частей пространнаго катихизиса Филарета (о Вѣрѣ и Надеждѣ).

По Русскому языку: Умѣнье дѣлать синтаксическій и этимологическій разборъ предложеній; заучиваніе наизусть образцовыхъ стихотвореній и рассказъ своими словами выученнаго; правильн. письмо подъ диктовку, опыты въ сочиненіяхъ на легкія темы.

По ариѳметикѣ: Знаніе четырехъ дѣйствій надъ составными именованными числами; предварительныя понятія о дробяхъ до четырехъ дѣйствій надъ простыми дробями.

По Русской исторіи: Рассказы изъ русской исторіи, по краткому руководству русской исторіи Устрялова.

По географіи: Краткое политическое обозрѣніе всѣхъ частей свѣта: понятіе о долготѣ и широтѣ.

По французскому языку: Понятіе о членѣ, именахъ существительныхъ и прилагательныхъ, мѣстоименіяхъ и глаголахъ, за исключеніемъ неправильныхъ; умѣнье дѣлать грамматическій разборъ и знаніе главныхъ правилъ правописанія относительно указанныхъ частей рѣчи; знаніе наизусть нѣкоторыхъ образцовыхъ стихотвореній; письмо подъ диктовку безъ значительныхъ ошибокъ; по руководству Фишера (часть 2-я).

По нѣмецкому языку: Практическое знакомство съ орфографіею; склоненіе именъ существительныхъ и прилагательныхъ; спряженіе правильныхъ глаголовъ; переводъ съ нѣмецкаго на русскій языкъ и наоборотъ, свободный переводъ по избранной книгѣ.

Примѣчаніе. Само собою разумѣется, что сверхъ требуемыхъ свѣдѣній по каждому отдѣльно классу, вновь поступающія дѣвѣны должны знать отчетливо и все то, что проходитъ по программѣ низшихъ классовъ.

Правила о приѣмѣ учениковъ въ военную прогимназію.

Выписка изъ ВЫСОЧАЙШЕ утвержденного 19 Апрѣля 1869 г. Положенія о военныхъ прогимназіяхъ.

5. Воспитанники въ военныхъ прогимназіяхъ, сообразно опредѣленному штатомъ числу, находятся на казенномъ иждивеніи, сверхъ того, допускаются и приходящіе, число которыхъ, обучающихся также бесплатно, опредѣляется по усмотрѣнію директора каждой прогимназіи:

6. Прошенія объ опредѣленіи малолѣтнихъ, отъ 12 до 17 лѣтъ, въ военныя прогимназіи подаются съ 1-го Сентября по 1 Февраля, въ Главное Управленіе Военно-Учебныхъ заведеній, кромѣ прогимназій: Омской, Иркутской и Оренбургской, объ опредѣленіи въ которыя просьбы подаются мѣстнымъ Генераль-Губернаторамъ. При прошеніяхъ должны быть прилагаемы:

а) Метрическое свидѣтельство о рожденіи и крещеніи, утвержденное духовною консисторіею или главнымъ священникомъ.

б) Послужной списокъ отца, состоящаго на службѣ, или указъ объ отставкѣ уволеннаго изъ оной.

в) Медицинское свидѣтельство о привитіи оспы и способности къ военной службѣ.

и г) Подписка просителя, съ обязательствомъ взять малолѣтняго обратно, по требованію прогимназіи.

Примѣчаніе 1. Документы, означенные въ пунктахъ а и б, представляются вмѣстѣ съ копіями; всѣ документы, писанные на иностранныхъ языкахъ, должны быть представляемы съ засвидѣствованными переводами на русскій языкъ. Прошенія о приѣмѣ, а равно копіи и переводы съ документовъ, пишутся на простой бумагѣ.

Примѣчаніе 2. Туркестанскому Генераль-Губернатору предоставляется право, по его усмотрѣнію, замѣщать въ Оренбургской военной прогимназіи ежегодно 10 вакансій.

7. Желающіе поступить въ прогимназію предназначаются къ опредѣленію на основаніи вступившихъ просьбъ, въ слѣдующемъ порядкѣ: 1) сыновья военныхъ офицеровъ; 2) сыновья гражданскихъ чиновниковъ военнаго вѣдомства; 3) на остающіяся же затѣмъ вакансіи могутъ быть опредѣляемы: сыновья дворянъ потомственныхъ; 4) сыновья личныхъ дворянъ, и 5) сыновья прочихъ лицъ, пользующіеся, при поступленіи въ военную службу, правами вольноопредѣляющихся 1 и 2 разрядовъ.

Въ каждомъ изъ названныхъ разрядовъ, преимущественно предъ прочими кандидатами, право на поступленіе въ прогимназію предоставляется сиротамъ и дѣтямъ лицъ, оказавшихъ военныя заслуги, въ слѣдующей постепенности:

а) Круглыя сироты.

б) Сироты убитыхъ на войнѣ или умершихъ отъ ранъ, полученныхъ въ сраженіи, а также и отъ увѣчья на службѣ въ мирное время.

в) Сироты вообще.

г) Сыновья состоящихъ подъ покровительствомъ Комитета о Раненыхъ.

и д) Сыновья получившихъ ордена за отличіе въ сраженіи.

Примѣчаніе 1. Старшинство въ каждомъ разрядѣ и его подраздѣленіи опредѣляется временемъ вступленія просьбъ въ Управленіе и къ Генераль-Губернаторамъ.

Примѣчаніе 2. Въ Оренбургскую и Сибирскія военныя прогимназіи могутъ быть, по усмотрѣнію мѣстныхъ Генераль-Губернаторовъ, опредѣляемы сыновья лицъ всѣхъ вообще сословій, примѣняясь, по возможности, къ установленнымъ разрядамъ и ихъ подраздѣленіямъ.

8. Предназначенные къ приѣму въ военныя прогимназіи

должны явиться въ заведеніе къ началу учебнаго курса, т. е. не позже 10-го Августа, и распредѣляются по классамъ, соотвѣтственно ихъ возрасту и познаніямъ. Просрочившіе къ явкѣ болѣе мѣсяца исключаются изъ списковъ заведенія.

9. Относительно приѣма въ прогимназіи соотвѣтственно возрасту устанавливается слѣдующее распредѣленіе: поступающіе отъ 12 до 14 лѣтъ, которые должны знать главныя молитвы, умѣть читать и писать по-русски и считать, принимаются, въ первый классъ; въ прочіе же классы принимаются по выдержаніи соотвѣтствующаго экзамена: малолѣтныя отъ 13 до 16 лѣтъ—во второй, отъ 14 до 16—въ третій и отъ 15 до 17—въ четвертый. Лѣта рассчитываются по 10 Августа приѣмнаго года.

Примѣчаніе. Въ Оренбургскую и Сибирскія военныя прогимназіи могутъ быть, по усмотрѣнію мѣстныхъ Генераль-Губернаторовъ, опредѣляемы и не достигшіе 12 лѣтняго возраста, безъ всякаго экзамена, но не ранѣе 10 лѣтъ и только во вниманіе крайней бѣдности родителей и опекуновъ.

10. Въ число приходящихъ учениковъ допускаются малолѣтныя, пользующіеся правами вольноопредѣляющихся 1-го и 2-го разрядовъ отъ 12 до 17 лѣтъ; они зачисляются въ прогимназію по порядку—поступленія просьбъ; причемъ каждый изъ нихъ долженъ имѣть познанія, необходимыя для поступленія въ тотъ классъ, который соотвѣтствуетъ его возрасту.

Примѣчаніе. Приходящіе ученики, отличающіеся хорошою нравственностью и успѣхами въ наукахъ, могутъ быть перечисляемы на казенное содержаніе, по удостоенію педагогическаго комитета заведенія и по воспослѣдовавшему на то распоряженію Главнаго Управленія Военно-Учебныхъ заведеній.

11. Предварительно зачисленія въ прогимназіи, всѣ поступающіе подвергаются медицинскому осмотру, согласно утвержденнаго на этотъ предметъ руководства врачамъ.

12. Распредѣленіе по прогимназіямъ воспитанниковъ, поступающихъ на казенное содержаніе, дѣлается Главнымъ Управленіемъ Военно-Учебныхъ заведеній.

Правила о приѣмѣ учениковъ въ уѣздныя училища Министерства Народнаго Просв.

1) Въ училище принимаются дѣти всѣхъ состояній, безъ различія званія и вѣроисповѣданія.

2) Общій приѣмъ учениковъ бываетъ каждый годъ, въ началѣ учебнаго года, въ Августъ мѣсяцъ; но, на основаніи § 68 Высочайше утвержденнаго 8 Декабря 1828 года устава училищъ уѣздныхъ и приходскихъ, ученики могутъ быть принимаемы въ

Училище и въ теченіи всего учебнаго года, если докажутъ на испытаніи, что имѣютъ достаточныя свѣдѣнія въ пройденной уже части курса.

3) Дѣти моложе 10 лѣтъ въ 1-й классъ училища не принимаются.

4) При представленіи въ училище, дѣти записываются штатнымъ смотрителемъ въ особую книгу, съ означеніемъ ихъ исповѣданія, происхожденія и часа лѣтъ; причемъ представляется свидѣтельство о привитіи предохранительной оспы.

5) Для принятія въ уѣздное училище, на основаніи § 69 Высочайше утвержденнаго 8 Декабря 1828 года устава училищъ уѣздныхъ, представляющійся долженъ умѣть читать и писать и знать первыя четыре правила ариѳметики. Во всѣ слѣдующіе классы училища принимаются ученики, имѣющіе соотвѣтственныя классу познанія, требуемыя программами по каждому предмету. Во всѣ вообще классы дѣти принимаются не иначе какъ по опредѣленію педагогическаго училищнаго совѣта.

6) Плата за ученіе вносится въ училище по-полугодно впередъ и не позже, какъ по истеченіи первыхъ двухъ мѣсяцевъ каждаго полугодія.

7) Увольненіе отъ платы за ученіе недостаточныхъ учениковъ зависитъ отъ педагогическаго совѣта каждаго училища, но съ утвержденія директора училищъ.

Правила о приѣмѣ учениковъ въ начальныя народныя и городскія приходскія училища.

1) Въ начальныя народныя и городскія приходскія училища принимаются дѣти всѣхъ состояній, безъ различія вѣроисповѣданія.

2) Въ начальныхъ народныхъ и городскихъ приходскихъ училищахъ могутъ обучаться дѣти обоего пола, тамъ, гдѣ не представляется возможности имѣть отдѣльныя училища, мужскія и женскія.

3) Въ начальныхъ народныхъ училищахъ приѣмъ производится съ 9-го Сентября (послѣ праздника Рождества Богородицы) и продолжается по 1-е Ноября. Мѣстное населеніе извѣщается объ открытіи класса уѣзднымъ училищнымъ совѣтомъ чрезъ волостное правленіе. Во время назначенное для приѣма въ училище, отъ вступающихъ не требуется никакихъ предварительныхъ свѣдѣній.

4) Въ городскихъ приходскихъ училищахъ общій приѣмъ назначается въ Августѣ. Городскіе жители извѣщаются о времени открытія классовъ и приѣма учащихся чрезъ городскую

думу и мѣстную городскую полицію. Отъ вступающихъ въ назначенное для пріема время не требуется никакихъ предварительныхъ свѣдѣній.

5) Желаящіе поступить въ училище во всякое другое время учебнаго года могутъ быта включены въ число учащихся по испытанію, на которомъ докажутъ, что они имѣютъ, по возможности, достаточныя свѣдѣнія въ пройденной уже части курса училища.

6) Дѣти обоюго пола моложе 9 лѣтъ въ училище не принимаются.

7) Число учащихся на одного учителя опредѣляется отъ 48—50. Затѣмъ дальнѣйшій пріемъ въ училище зависитъ отъ уѣзднаго училищнаго совѣта, по сношенію онаго съ уѣздною земскою управою, или городской думою.

8) Поступающіе въ училище записываются учителемъ въ книгу съ означеніемъ: а) времени вступленія, б) возраста, в) званія, г) вѣроисповѣданія и представляютъ при этомъ свидѣтельство о привитіи къ нимъ предохранительной оспы, по крайней мѣрѣ оспопрививателя.

Правила ремесленнаго отдѣленія при Псковскомъ уѣздномъ училищѣ.

§ 1. Ремесленное отдѣленіе Псковскаго уѣзднаго училища имѣетъ цѣль, посредствомъ распространенія ремесленныхъ зданій привлечь къ производительному труду дѣтей, получающихъ въ немъ обще-научное образованіе, для будущаго обезпеченія ихъ.

§ 2. Оно, какъ часть уѣзднаго училища, состоитъ въ вѣдѣніи Начальства Министерства Народнаго Просвѣщенія, на основаніи § 48 и 58 устава уѣздныхъ училищъ 8 Декабря 1828 г., съ нѣкоторыми измѣненіями.

§ 3. Хозяйственная часть находится въ завѣдываніи уѣздною земскою управою. Для обсужденія вопросовъ, относящихся до ремесленнаго отдѣленія, созывается совѣтъ ремесленнаго отдѣленія, состоящій изъ почетнаго попечителя, директора училищъ, штатнаго смотрителя уѣзднаго училища и членовъ земской управы.

§ 4. Ремесленная часть, какъ и учебная, ввѣряется главному руководству директора училищъ Псковской губерніи, который имѣетъ наблюденіе за ходомъ обученія и успѣхами учащихся и ходатайствуетъ предъ Начальствомъ о всѣхъ нуждахъ отдѣленія, а также наблюдаетъ за устройствомъ мастерскихъ, приобрѣтеніемъ инструментовъ и матеріаловъ, установленіемъ плановъ преподаванія ремесель, выборомъ мастеровъ и преподав.

§ 5. Существенная обязанность почетнаго попечителя состоитъ: а) въ увеличеніи матеріальныхъ способовъ и средствъ;

б) въ содѣйствіи директору при пріисканіи свѣдущихъ и благонадежныхъ мастеровъ преподавателей; в) въ наблюденіи вмѣстѣ съ ними за ходомъ и развитіемъ ремесленнаго обученія; г) въ стараніи распространять въ публикѣ довѣріе къ новому учрежденію; д) заботиться объ экономіи и довольствіи онаго, и е) въ попеченіи объ устройствѣ выходящихъ изъ ремесленнаго отдѣленія учениковъ.

§ 6. Разъ въ мѣсяцъ совѣтъ ремесленнаго отдѣленія собирается для общихъ сужденій о пользахъ, интересахъ и нуждахъ онаго, по приглашенію г. почетнаго попечителя.

§ 7. Непосредственное завѣдываніе училищемъ состоитъ въ распоряженіи штатнаго смотрителя Псковскихъ училищъ, который вмѣстѣ съ тѣмъ есть и непремѣнный членъ при обсужденіи въ совѣтѣ отдѣленія какъ по хозяйственной, такъ и учебной части.

§ 8. На него возлагается: а) ближайшій надзоръ за учениками, ихъ занятіями и поведеніемъ; б) наблюденіе за точнымъ и добросовѣстнымъ исполненіемъ обязанностей, принятыхъ на себя мастерами-преподавателями; в) сбереженіе имущества ремесленнаго отдѣленія: инструментовъ, матеріаловъ и проч.; г) наблюденіе за порядкомъ въ помѣщеніи; д) веденіе отчетности денежной и вообще дѣлопроизводство совѣта ремесленнаго отдѣленія, и е) пріемъ заказовъ.

§ 9. Просьбы о помѣщеніи учениковъ въ ремесленное отдѣленіе, съ требующимися при нихъ документами, приносятся штатному смотрителю родителями, родственниками, опекунами ихъ и обществомъ, а зачисленіе въ ученики производится совѣтомъ ремесленнаго отдѣленія.

§ 10. Въ ремесленное отдѣленіе преимущественно принимаются ученики уѣзднаго, приходскаго и земскихъ училищъ, по собственному ихъ желанію и съ разрѣшенія родителей, а также и кончившіе въ оныхъ курсъ, если возрастъ и физическія силы позволяютъ имъ заняться избраннѣмъ ремесломъ безъ вреда здоровью, что и удостоверяется свидѣтельствомъ врача земства.

§ 11. Ученики, оказавшіеся неспособными къ мастерству, а равно и несправно посѣщавшіе мастерскую въ теченіи 2-хъ мѣсяцевъ, исключаются изъ оной по опредѣленію совѣта ремесленнаго отдѣленія.

§ 13. Практическія занятія состоятъ въ обученіи ремесламъ: кузнечному и слесарному, столярному и токарному, сапожному, и усиліи успѣховъ по классу черченія техническаго, по мѣрѣ возможности.

§ 14. Классы мастерской, имѣя значеніе дополнительныхъ, относятся на послѣ-обѣденное время, по 2 часа каждый. Число такихъ уроковъ 3 въ недѣлю: въ понедѣльникъ—отъ 3 до 5-ти,

въ среду и субботу—отъ 1-го до 3-хъ часовъ пополудни; а въ лѣтніе, по общеобразовательной части, каникулы ежедневно отъ 9 до 11 часовъ утра.

§ 15. Ученіе производится въ ремесленномъ отдѣленіи отъ 15 Января до 15 Ноября.

Примѣчаніе. Съ 15 Ноября по 15 Января, по причинамъ холода, краткости дня, потребности освѣщенія, вреднаго для глазъ и позднихъ, особенно для далеко живущихъ отъ училища учениковъ, переходовъ вечерами, назначаются на каникулярное время ремесленнаго отдѣленія. Время это важно для учащихъ по обще-образовательному отдѣленію; а вышеуказанныя причины и занятія ремесломъ отнимали бы оное въ ущербъ первому.

§ 16. Матеріалы для выдѣлки издѣлій заготовляются управою. Выборъ же ихъ поручается мастерамъ-преподавателямъ, по ихъ усмотрѣнію, соотвѣтственно умѣнію учащихъ.

§ 17. Для обученія мастерствамъ, мѣрами управы, приглашаются особые мастера-преподаватели, извѣстные по своимъ знаніямъ, искусству, безукоризненной нравственности и добросовѣстности, за обоюднo-условленную плату, и утверждаются въ этомъ званіи директоромъ училищъ.

§ 18. Въ обращеніи съ учениками мастера должны быть кротки и вѣжливы. При замѣчаніи не употреблять бранныхъ и вообще жестокихъ выраженій и, слѣдовательно, тѣлесныхъ наказаній, подъ какимъ бы то ни было видомъ. Мѣры взысканій опредѣляются общимъ уставомъ уѣздныхъ училищъ.

§ 19. Въ помощь преподавателямъ выписывается въ ремесленное отдѣленіе ремесленный журналъ, съ необходимыми къ нему приложеніями. Точно также, для ихъ руководства, позволяется имъ пользоваться книгами изъ технического отдѣла бібліотеки Псковскаго уѣзднаго училища.

§ 20. Ремесленное отдѣленіе содержится на счетъ суммъ, жертвуемыхъ, по утвержденному уставу, Земствомъ, а также частными благотворителями.

§ 21. Жертвы принимаются и книгами, инструментами, матеріалами и т. п. О значительнѣйшихъ изъ нихъ директоръ училищъ доводитъ до свѣдѣній высшаго учебнаго Начальства.

§ 22. Назначеніе и употребленіе средствъ возлагается на отвѣтственность совѣта ремесленнаго отдѣленія.

§ 23. Управа ежемѣсячно и во всякое время можетъ по-вѣрять книги, наличность суммъ и имущества отдѣленія. Смотритель предъявляетъ ихъ и въ концѣ года составляетъ отчетъ по хозяйственной части, для представленія въ управу, а по ремесленно-учебной—директору училищъ.

§ 24. Смотритель ведетъ книги: а) по содержанію училища, б) по продажѣ издѣлій, в) пожертвованій, г) имущественную и д) подробные списки объ учащихъ. Совѣтъ ремесленнаго отдѣ-

ленія представляетъ земскому собранію годовой отчетъ о положеніи ремесленнаго отдѣленія при Псковскомъ уѣздномъ училищѣ, какъ въ отношеніи учебной, такъ и хозяйственной части.

§ 25. Ученики ремесленнаго отдѣленія ежегодно подвергаются, въ присутствіи совѣта отдѣленія и приглашаемыхъ ими лучшихъ мастеровъ, испытаніямъ, посредствомъ осмотра издѣлій, а также исполненія ремесленныхъ задачъ.

§ 26. О состояніи отдѣленія и результатахъ испытаній директоромъ училищъ представляются свѣдѣнія, въ общемъ отчетѣ по уѣзднымъ училищамъ, Попечителю С.-Петербургскаго Учебнаго Округа.

§ 27. Ученики, которыхъ работы признаны будутъ удовлетворительными, получаютъ свидѣтельство въ этомъ за подписью почетнаго попечителя и членовъ совѣта ремесленнаго отдѣленія.

§ 28. По неудовлетворительности работы, ученики остаются въ томъ же курсѣ на второй годъ, а въ случаѣ неспособности, болѣзни или дурнаго поведенія, исключаются изъ отдѣленія, по опредѣленію совѣта.

§ 29. Настоящее положеніе вводится въ видѣ опыта, на два года, съ разрѣшенія Начальства со стороны Министра Народнаго Просвѣщенія.

§ 30. Въ случаѣ закрытія ремесленнаго отдѣленія, зданіе въ устроенномъ для него видѣ передается обратно въ распоряженіе Министерства Народнаго Просвѣщенія.

Библіотеки.

Псковская общественная бібліотека.

Общественная городская бібліотека въ г. Великихъ Лукахъ.

Библіотеки при уѣздныхъ училищахъ Министерства Народнаго Просвѣщенія, открытыя для пользованія постороннихъ лицъ: Псковскомъ, Порховскомъ, Холмскомъ, Новоржевскомъ, Островскомъ и Опочецкомъ.

ИЗВЛЕЧЕНІЕ

ИЗЪ УСТАВОВЪ ПСКОВСКИХЪ КРЕДИТНЫХЪ УЧРЕЖДЕНІЙ.

I. КОММЕРЧЕСКАГО БАНКА.

Операціи банка.

§ 12. Псковскому Коммерческому Банку дозволяются лишь слѣдующія операціи:

а) учетъ какъ русскихъ, такъ и иностранныхъ торговыхъ векселей, назначенныхъ къ платежу не далѣе девяти мѣсяцевъ, равно представленіе къ переучету учтенныхъ банкомъ векселей, по написаніи на нихъ бланка отъ имени банка;

б) производство ссудъ не далѣе какъ на шесть мѣсяцевъ:

- 1) подъ залогъ государственныхъ процентныхъ бумагъ, паевъ, акцій, облигацій и закладныхъ листовъ въ размѣрѣ не свыше 90% биржевой ихъ цѣны; 2) по коносаментамъ, равно накладнымъ и квитанціямъ транспортныхъ конторъ, желѣзныхъ дорогъ, пароходныхъ обществъ и товарныхъ складовъ (варрантамъ) на неподлежащія легкой порчѣ товары, не болѣе двухъ третей стоимости товаровъ съ тѣмъ, чтобы оныя были застрахованы, въ извѣстныхъ банку страховыхъ обществахъ, не менѣе какъ на десять процентовъ выше ссуды и на срокъ, по крайней мѣрѣ, однимъ мѣсяцемъ долѣе срока залога, и чтобы полисы на оныя хранились въ банкѣ; 3) подъ залогъ драгоценныхъ металловъ и ассигновокъ на золото, добытое на частныхъ приискахъ не свыше девяноста процентовъ съ биржевой стоимости металла по вѣсу; 4) подъ залогъ неподлежащихъ легкой порчѣ товаровъ, въ размѣрѣ до $\frac{2}{3}$ стоимости ихъ по оцѣнкѣ банка съ тѣмъ, чтобы они были сложены въ безопасныхъ и благонадежныхъ, по усмотрѣнію Правленія помѣщеніяхъ и были застрахованы, въ извѣстныхъ банку страховыхъ обществахъ, въ суммѣ, не менѣе какъ на 10% выше испрашиваемой подъ оныя ссуды на срокъ, по крайней мѣрѣ, однимъ мѣсяцемъ долѣе срока залога, и чтобы полисы хранились въ банкѣ, и что-

бы за наемъ помѣщенія, гдѣ товаръ сложенъ, было заплачено по крайней мѣрѣ мѣсяцемъ болѣе того срока, на какой товаръ заложенъ;

в) полученіе, за счетъ третьихъ лицъ, платежей по векселямъ и другимъ срочнымъ документамъ и процентнымъ бумагамъ, переданнымъ для сего банку;

г) производство платежей въ Россіи и за границей въ городахъ, гдѣ находятся отдѣленія, коммисіонеры или корреспонденты банка, за счетъ третьихъ лицъ съ тѣмъ, чтобы потребныя для таковыхъ платежей суммы были предварительно внесены въ банкъ, или его отдѣленія, или же чтобы такіе платежи были обеспечены на полную сумму такими безспорными и вѣрными залогами, подъ которые, на основаніи п. б настоящаго параграфа, производятся банкомъ ссуды, съ соблюденіемъ при этомъ постановленныхъ для сихъ ссудъ условій, относительно храненія, застрахованія, размѣра и срока ссудъ.

Примѣчаніе. По особо уважительнымъ обстоятельствамъ платежи такого рода могутъ впрочемъ быть допускаемы въ видѣ исключенія, и безъ полнаго обезпеченія, но не иначе, какъ по единогласному рѣшенію всѣхъ членовъ Правленія и съ тѣмъ, во 1-хъ, чтобы общая сумма такихъ платежей не превышала одной десятой части основнаго (дѣйствительно внесеннаго) и запаснаго капиталовъ банка, и во 2-хъ, чтобы срокъ возврата такихъ платежей простирался не далѣе 30 дней, по истеченіи коихъ, если произведенные банкомъ платежи не будутъ пополнены наличными деньгами, или обезпечены установленными залогами, Правленіе банка должно приступить ко взысканію подъ отвѣтственностію своихъ членовъ.

д) переводъ во всѣ мѣста, гдѣ находятся отдѣленія или коммисіонеры и корреспонденты банка, полученныхъ на сей предметъ денегъ.

е) покупка и продажа, за счетъ третьихъ лицъ, всякаго рода государственныхъ процентныхъ бумагъ, паевъ, акцій, облигацій и закладныхъ листовъ, обращеніе коихъ дозволено въ Россіи.

ж) продажа, по порученію частныхъ лицъ и торговыхъ домовъ, принадлежащихъ имъ товаровъ не иначе, какъ за ихъ счетъ и за опредѣленную напередъ плату за комиссію;

з) покупка и продажа, за свой счетъ и по порученію, драгоценныхъ металловъ въ слиткахъ и монетъ, ассигновокъ на полученіе золота, а равно траттъ и переводныхъ векселей внутреннихъ и заграничныхъ;

и) покупка и продажа, за свой счетъ, государственныхъ процентныхъ бумагъ, акцій и облигацій, правительствомъ гарантированныхъ на сумму не свыше половины складочнаго капитала банка;

і) покупка и продажа, за свой счетъ, паевъ, акцій, облигацій и закладныхъ листовъ, не имѣющихъ правительственной гарантіи, но не иначе, какъ по единогласному постановленію Правленія и при томъ на сумму не свыше одной пятой доли складочнаго капитала банка;

Примѣчаніе. Банкъ не можетъ покупать, за свой счетъ, такія акціи, пай, облигаціи и закладные листы, по коимъ не сдѣлано еще никакого взноса.

к) открытіе по комисіи подписки, на земскіе, городскіе и общественные займы, пай, акціи, облигаціи и закладные листы, разрѣшенные Правительствомъ къ выпуску съ тѣмъ, чтобы никакая подписка на иностранныя бумаги не была открываема безъ разрѣшенія Министра Финансовъ;

Примѣчаніе. Банкъ, ни въ какомъ случаѣ, не можетъ принимать на себя ручательства за успѣхъ подписки.

л) пріемъ суммъ во вклады безсрочные, на опредѣленные сроки, а равно на текущій счетъ съ тѣмъ, чтобы билеты въ удостовѣреніе пріема денегъ во вклады были выдаваемы на суммы не менѣ ста рублей каждый;

м) пріемъ на храненіе, за опредѣленную плату, всякаго рода процентныхъ бумагъ и другихъ цѣнностей.

§ 13. Залогъ цѣнныхъ бумагъ и другихъ движимостей совершается простою передачею сихъ залоговъ Правленію банка, при объявленіи, за подписью владѣльца ихъ, что, въ случаѣ неуплаты въ срокъ ссуды, Правленіе имѣетъ право обратныя въ продажу, согласно § 21. Правленіе же банка выдаетъ заемщику свидѣтельство о принятіи залоговъ.

Въ семъ свидѣтельствѣ должно быть означено точно, въ чемъ состоятъ залоговъ и на какихъ условіяхъ выдана ссуда.

§ 14. Размѣръ процентовъ и условія по учету векселей и по всякаго рода ссудамъ, а равно по вкладамъ и текущимъ счетамъ опредѣляются Правленіемъ банка и объявляются заблаговременно публикаціею въ Правительственномъ Вѣстникѣ и одной изъ мѣстныхъ газетъ.

§ 15. Продажа и покупка, производимыя банкомъ, за счетъ третьихъ лицъ, и всѣ, по порученію операціи, поименованныя въ § 12 п.п. в, г, д, е, ж, з, к и м, исполняются банкомъ за назначаемую Правленіемъ и впередъ объявляемую плату за комисію.

§ 16. Покупку, за счетъ другихъ лицъ (п.п. е, ж и з § 12) банкъ производитъ не иначе, какъ на суммы, находящіяся въ банкѣ по текущимъ ихъ счетамъ, или по предварительномъ полученіи потребной на то суммы.

§ 17. Банкъ производитъ учетъ торговыхъ векселей, какъ русскихъ, такъ и иностранныхъ, обеспеченныхъ въ платежѣ не менѣ какъ двумя подписями. Векселя за одною подписью банкъ

можетъ принимать къ учету только тогда, когда оныя обезпечиваются: процентными бумагами, драгоценными металлами и товарами, согласно п. б § 12.

Примѣчаніе 1-е. При приѣмѣ къ учету векселей съ одною подписью, съ обезпеченіемъ особымъ залогомъ, банкъ заключаетъ съ заемщикомъ условіе, въ коемъ опредѣляются права и обязанности обѣихъ сторонъ, согласно § 13.

Примѣчаніе 2-е. Учетъ векселей съ одною подписью (соловекселей), безъ обезпеченія или съ обезпеченіемъ недвижимымъ имуществомъ, не допускается вовсе.

§ 18. Лицу, представившему означенное въ § 17 обезпеченіе открывається въ банкѣ кредитъ, размѣръ коего опредѣляется Правленіемъ банка, не свыше разрѣшенной п. б § 12 ссуды подъ такое же обезпеченіе. Въ семъ размѣрѣ банкъ принимаетъ къ учету векселя, выданные лицомъ, коему открытъ кредитъ, равно какъ и векселя другихъ лицъ съ его бланковою надписью.

§ 19. Учетъ векселей, основанный на личномъ кредитѣ (§ 17) безъ особаго вещественнаго обезпеченія, можетъ быть производимъ не иначе, какъ наличными деньгами. Учетъ же векселей съ обезпеченіемъ особыми залогоми § 12 п. б, банкъ производитъ не только наличными деньгами, но, по взаимному съ заемщикомъ соглашенію, и срочными процентными обязательствами, которыя онъ выдаетъ на себя.

Обязательства эти выдаются на предъявителя въ полной суммѣ ссуды или раздробительно, сообразно желанію заемщиковъ, не менѣе однако трехъ сотъ рублей каждое.

§ 20. Для большаго обезпеченія своевременной уплаты по означеннымъ обязательствамъ, онѣ выдаются на срокъ однимъ мѣсяцемъ долѣе срока той ссуды, въ счетъ коей выпускаются таковыя обязательства.

Сумма выпускаемыхъ банкомъ обязательствъ не должна ни въ какомъ случаѣ превышать половины складочнаго его капитала.

§ 21. Если заемщикъ не заплатитъ въ срокъ суммы, занятой имъ въ банкѣ подъ означенные въ п. б § 12 залого, то ему посылается на другой день, по указанному имъ мѣсту его жительства, предувѣдомленіе о семидневной льготѣ со времени просрочки, со взысканіемъ вмѣсто процентовъ за это время въ пеню полпроцента съ должной имъ суммы. Если заемщикъ не внесетъ денегъ въ теченіе льготной недѣли, то заложенные имъ цѣнныя бумаги, металлы и другіе товары продаются съ публичнаго торга въ самомъ банкѣ или чрезъ другія кредитныя учрежденія, или на биржѣ чрезъ маклеровъ, по усмотрѣнію банка; ассигновки на золото остаются въ банкѣ до наступленія сроковъ полученія по нимъ денегъ съ монетнаго двора или до выкупа ихъ прежде того самими заемщиками; вмѣсто же упомянутой пени въ $\frac{1}{2}\%$, взыскиваются условленные проценты за время

отъ окончанія срока залога по день окончательной уплаты банка по сдѣланной имъ ссудѣ, считая каждыя начавшіеся пятнадцать дней за полмѣсяца, расходы по продажѣ залога и сверхъ того 2% со всей суммы долга въ видѣ неустойки. Вырученная при семъ сумма, остающаяся свободною за пополненіемъ долга банку, вмѣстѣ съ расходами по продажѣ и неустойкою, возвращается залогодателю. Взысканіе по просроченнымъ векселямъ производится на общемъ основаніи.

§ 22. Банку дозволяется пріобрѣтеніе только такихъ недвижимыхъ имуществъ, которыя необходимы для его собственнаго помѣщенія, или для помѣщенія его отдѣленій и устройства складовъ, но не иначе, какъ по постановленію Общаго Собранія акціонеровъ.

§ 23. Пріобрѣтеніе своихъ собственныхъ акцій, а равно и выдача ссудъ подъ таковыя, банку воспрещается.

§ 24. Суммы, внесенныя во вклады и на текущій счетъ банка не могутъ быть подвергнуты запрещенію или секвестру иначе, какъ порядкомъ, опредѣленнымъ въ Уставѣ Гражданскаго Судопроизводства и съ представленіемъ въ подлежащихъ случаяхъ банку выданныхъ имъ билетовъ.

§ 25. Представленные въ обезпеченіе банка металлы и другіе товары, ассигновки на полученіе золота, коносаменты, накладныя, квитанціи транспортныхъ конторъ, желѣзныхъ дорогъ и паровыхъ обществъ и обществъ товарныхъ складовъ (варранты) и всякаго рода цѣнныя бумаги, не могутъ быть подвержены секвестру ни по какимъ другимъ частнымъ и казеннымъ взысканіямъ и обращаемы въ конкурсную массу должника банка до уплаты всей выданной подъ оныя банкомъ ссуды вмѣстѣ съ причитающимися банку процентами, пенєю, расходами и неустойкою въ случаѣ просрочки.

§ 26. Общій итогъ принятыхъ банкомъ и его отдѣленіями суммъ во вклады и на текущій счетъ, переучтенныхъ имъ векселей, выпущенныхъ имъ обязательствъ (§ 19) и всякихъ другихъ принятыхъ имъ на себя денежныхъ обязательствъ, не долженъ ни въ какомъ случаѣ превышать болѣе, чѣмъ въ десять разъ собственные капиталы банка, запасный и складочный (примѣч. 2 къ § 4).

§ 27. Билеты банка по вкладамъ, а равно обязательства банка (§ 19) выдаются на бланкахъ, кои могутъ быть печатаемы въ экспедиціи заготовленія государственныхъ бумагъ. За поддѣлку сихъ бумагъ виновные подвергаются наказаніямъ, какъ за поддѣлку государственныхъ бумагъ.

§ 28. Билеты банка на внесенныя въ оный денежные вклады, а равно акціи и обязательства банка принимаются въ залогъ въ присутственныхъ мѣстахъ и казенныхъ управленіяхъ по цѣнамъ, которыя будутъ устанавливаемы Министеромъ Финансовъ.

II. ОБЩЕСТВА ВЗАИМНАГО КРЕДИТА

УЪЗДНАГО ЗЕМСТВА.

§ 15.

Обществу дозволяется производить лишь слѣдующія операціи:

1. Приемъ отъ членовъ Общества и постороннихъ лицъ и учрежденій вкладовъ для обращенія изъ процентовъ, какъ на безсрочное время, такъ и на сроки на разныхъ условіяхъ съ тѣмъ, чтобы билеты въ удостовѣреніе приема денегъ во вклады были выдаваемы: именные на сумму не менѣе ста рублей, а безыменные не менѣе трехъ сотъ рублей.

2. Открытіе текущихъ счетовъ для своихъ членовъ.

Примѣчаніе. Въ случаѣ ликвидаціи дѣлъ Общества, суммы, принятые на текущіе счета и во вклады отъ членовъ Общества возвращаются лишь по полной уплатѣ внесенныхъ посторонними лицами и мѣстами вкладовъ.

3. Учетъ представляемыхъ членами торговыхъ векселей, съ тѣмъ, чтобы на векселѣ, кромѣ подписи члена, была еще, по крайней мѣрѣ, одна подпись лица, признаннаго Правленіемъ (§ 50) вполне благонадежнымъ; а также выдаваемыхъ членами непосредственно Обществу соло-векселей съ тѣмъ, чтобы въ обезпеченіе сихъ послѣднихъ векселей были представлены: а) государственныя процентныя бумаги, паи, акціи, облигаціи, закладные листы, или драгоценные металлы, залоговая цѣна коихъ должна быть опредѣляема Правленіемъ въ размѣрѣ не болѣе девяноста процентовъ (90%) биржевой ихъ цѣны, и б) не подверженные легкой порчѣ сложенные въ безопасныхъ и благонадежныхъ, по усмотрѣнію Правленія, помѣщеніяхъ, товары, залоговая цѣна коихъ должна быть опредѣляема Правленіемъ не свыше двухъ третей ихъ стоимости, если оныя при томъ застрахованы не менѣе, какъ на десять процентовъ (10%) свыше суммы, выдаваемой подъ оныя ссуды, срокомъ, по крайней мѣрѣ, однимъ мѣсяцемъ болѣе срока залога и если полисы на сіи товары хранятся въ Обществѣ, а также коносаменты, накладныя, квитанціи транспортныхъ конторъ, желѣзныхъ дорогъ, пароводныхъ Обществъ и Обществъ товарныхъ складовъ (варранты), которые должны быть принимаемы въ залогъ не свыше двухъ третей стоимости показанныхъ въ оныхъ товаровъ или грузовъ, если товары сіи или грузы застрахованы на вышеуказанномъ основаніи.

4. Производство ссудъ членамъ Общества не далѣе шести мѣсяцевъ, подъ залогъ: а) неподверженныхъ легкой порчѣ товаровъ, коносаментовъ, накладныхъ, квитанцій транспортныхъ конторъ, желѣзныхъ дорогъ, пароходныхъ Обществъ и Обществъ товарныхъ складовъ (варрантовъ), съ соблюденіемъ при этомъ условій въ п. 6 ст. 3 сего § изложенныхъ, относительно застрахованія и храненія товаровъ съ тѣмъ, чтобы ссуда не превышала половины стоимости товаровъ; б) драгоценныхъ металловъ и ассигновокъ на золото, добытое на частныхъ прискахъ, не свыше 90% биржевой ихъ цѣны въ С.-Петербургѣ, и в) государственныхъ процентныхъ бумагъ, паевъ, акцій, облигацій, закладныхъ листовъ, въ размѣрѣ: подъ залогъ государственныхъ и Правительствомъ гарантированныхъ бумагъ не свыше 80%, а подъ залогъ прочихъ бумагъ не свыше 70% биржевой ихъ цѣны въ С.-Петербургѣ.

Примѣчаніе. Залогъ процентныхъ бумагъ и другихъ движимостей совершается принятымъ для всѣхъ кредитныхъ установленій порядкомъ, т. е. простою передачею сихъ залоговъ Правленію Общества при объявленіи, за подписью владѣльца ихъ, что, въ случаѣ неуплаты въ срокъ ссуды, Правленіе можетъ обратить залогъ въ продажу, согласно § 25, и выдачею изъ Правленія Общества заемщику свидѣтельства, о принятіи залоговъ. Въ семъ свидѣтельствѣ должно быть означено точно, въ чемъ состоятъ залогъ и на какихъ условіяхъ выдана ссуда.

5. Исполненіе, за условленное вознагражденіе, порученій членовъ Общества, по полученію платежей по векселямъ и другимъ документамъ, процентовъ по купонамъ и капитала по вышедшимъ въ тиражъ бумагамъ, по покупкѣ и продажѣ заграничныхъ векселей и цѣнныхъ бумагъ, обращеніе коихъ дозволено въ Россіи.

Примѣчаніе. Покупку векселей и бумагъ Общество производитъ не иначе, какъ по предварительномъ полученіи потребной на то суммы.

6. Пріемъ, какъ отъ членовъ Общества, такъ и отъ постороннихъ лицъ и учрежденій, на храненіе, за опредѣленную плату всякаго рода процентныхъ бумагъ, документовъ и другихъ цѣнностей.

7. Переводъ, по порученію членовъ Общества, въ другія мѣста полученныхъ отъ нихъ денегъ.

8. Пріемъ, какъ отъ членовъ Общества, такъ и отъ постороннихъ лицъ къ учету вышедшихъ въ тиражъ процентныхъ бумагъ и купоновъ, до срока уплаты коихъ осталось не болѣе шести мѣсяцевъ.

9. Открытіе подписки, по порученію и за опредѣленное вознагражденіе, на земскіе, городскіе и общественные займы, на акціи и облигаціи, паи и закладные листы, разрѣшенные

Правительствомъ къ выпуску съ тѣмъ, чтобы никакая подписка на иностранныя бумаги не была открываема безъ разрѣшенія Министра Финансовъ.

Примѣчаніе. Общество не можетъ принимать на себя, ни подъ какимъ видомъ, обезпеченія успѣха открываемой при посредствѣ его подписки.

и 10. Переучетъ учтенныхъ Обществомъ векселей въ другихъ кредитныхъ учрежденіяхъ, а равно у частныхъ капиталистовъ, подъ ручательствомъ Общества и за подписью членовъ сего Правленія.

§ 16.

Размѣръ процентовъ и условія по учету векселей, по ссудамъ всякаго рода, а равно по вкладамъ и текущимъ счетамъ, а также размѣръ комисіоннаго вознагражденія, по операціямъ, поименованнымъ въ п.п. 5, 6, 7 и 9 § 15, опредѣляются Совѣтомъ (§ 42) и объявляются заблаговременно публикаціею въ Правительственномъ вѣстникѣ и Псковскихъ губер. вѣдомостяхъ.

Примѣчаніе. Размѣръ означенныхъ процентовъ свыше одного процента противъ размѣра интереса, платимыхъ въ то же время Государственнымъ Банкомъ, можетъ быть устанавливаемъ не иначе, какъ по единогласному рѣшенію Совѣта Общества.

§ 17.

Сроки векселей, принимаемыхъ Обществомъ къ учету, не должны быть болѣе шести мѣсяцевъ.

§ 18.

Сумма обязательствъ Общества по принятымъ отъ постороннихъ лицъ и мѣсть денежнымъ вкладамъ и по переучету векселей не должна превышать болѣе, чѣмъ въ пять разъ общій итогъ оборотнаго капитала, состоящаго изъ десятипроцентныхъ взносовъ его членовъ, и суммы, отчисленной Псковскимъ Уѣзднымъ Земствомъ.

§ 19.

Билеты Общества на вклады выдаются на бланкахъ, которые могутъ быть печатаемы въ Экспедиціи Заготовленія Государственныхъ бумагъ. За поддѣлку сихъ билетовъ виновные подвергаются наказанію, какъ за поддѣлку бумагъ государственныхъ.

§ 20.

Билеты Общества на внесенные въ оное денежные вклады принимаются въ залогъ въ присутственныхъ мѣстахъ и казенныхъ управленіяхъ съ разрѣшенія Министра Финансовъ, по цѣнамъ, имъ устанавливаемымъ.

III. ПСКОВСКАГО ОБЩЕСТВА ВЗАИМНАГО КРЕДИТА.

§ 17. Псковскому Обществу взаимнаго кредита дозволяется производство лишь слѣдующихъ операцій:

1. Учетъ представляемыхъ членами торговыхъ векселей съ тѣмъ, чтобы на вексель, кромѣ подписи члена была еще, по крайней мѣрѣ, одна подпись лица, признаннаго Правленіемъ, совместно съ пріемнымъ комитетомъ (§ 54 п. 4), вполне благонадежнымъ, а также выдаваемыхъ членами непосредственно Обществу соло-векселей съ тѣмъ, чтобы при этомъ въ обезпеченіе оныхъ приняты были: а) государственныя процентныя бумаги, паи, акціи, облигаціи или закладные листы, залоговая цѣна коихъ должна быть назначаема Правленіемъ въ размѣрѣ не болѣе девяносто процентовъ (90%) биржевой ихъ цѣны, или б) неподверженные легкой порчѣ или сложенные въ безопасныхъ и благонадежныхъ, по усмотрѣнію Правленія, помѣщеніяхъ, товары, залоговая цѣна коихъ должна быть назначаема Правленіемъ не свыше двухъ третей ихъ стоимости, опредѣляемой на основаніи торговыхъ цѣнъ, если оныя притомъ застрахованы свыше суммы, выдаваемой подъ оныя ссуды не менѣе какъ на десять процентовъ, срокомъ, по крайней мѣрѣ, однимъ мѣсяцемъ болѣе срока залога и если полисы на сіи товары хранятся въ Обществѣ, или в) коносаменты, накладныя или квитанціи транспортныхъ конторъ, желѣзныхъ дорогъ, пароходныхъ обществъ и обществъ товарныхъ складовъ (варранты), которые должны быть принимаемы въ залогъ не свыше двухъ третей стоимости показанныхъ въ оныхъ товаровъ, или грузовъ, если товары сіи или грузы застрахованы выше ссуды не менѣе, какъ на десять процентовъ, или г) драгоценныя металлы и ассигновки на золото, добытое на частныхъ приискахъ, залоговая цѣна коихъ должна быть назначаема Правленіемъ не свыше девяноста процентовъ (90%) биржевой цѣны закладываемаго металла.

Примѣчаніе. Учетъ векселей съ одною подписью (соло-векселей) безъ обезпеченія, или съ обезпеченіемъ недвижимымъ имуществомъ не можетъ быть допускаемъ.

2. Производство ссудъ членамъ Общества не далѣе какъ на шесть мѣсяцевъ подъ залогъ: а) государственныхъ процентныхъ бумагъ, паевъ, акцій, облигацій и закладныхъ листовъ въ размѣрѣ, опредѣленнымъ Правленіемъ не болѣе девяноста процентовъ (90%) биржевой ихъ цѣны, и б) неподверженныхъ легкой порчѣ товаровъ, коносаментовъ, накладныхъ и квитанцій транспортныхъ конторъ, желѣзныхъ дорогъ, пароходныхъ обществъ и обществъ товарныхъ складовъ (варрантовъ), а также драгоценныхъ металловъ и ассигновокъ на золото, добытое на частныхъ приискахъ, съ соблюденіемъ при этомъ условій, въ ил. б, в и г ст. 1 сего § изложенныхъ, относительно храненія товаровъ, ихъ застрахованія и размѣра ссуды.

3. Исполненіе порученій членовъ Общества по полученію платежей по векселямъ и другимъ документамъ, процентовъ по купонамъ и капитала по вышедшимъ въ тиражъ бумагамъ, по покупкѣ и продажѣ заграничныхъ векселей и цѣнныхъ бумагъ, обращеніе коихъ дозволено въ Россіи.

Примѣчаніе. Покупку векселей и бумагъ Общество производитъ не иначе, какъ по предварительномъ полученіи потребной на то суммы.

4. Переводъ, по порученію членовъ Общества въ другія мѣста полученныхъ отъ нихъ денегъ.

5. Пріемъ, какъ отъ членовъ Общества, такъ и отъ постороннихъ лицъ, къ учету процентныхъ бумагъ, вышедшихъ въ тиражъ, и купоновъ, до срока уплаты коихъ осталось не болѣе шести мѣсяцевъ.

6. Пріемъ какъ отъ членовъ Общества, такъ и отъ постороннихъ лицъ и учрежденій на храненіе всякаго рода процентныхъ бумагъ, документовъ и другихъ цѣнностей.

7. Открытіе подписки, по порученію, на земскіе, городскіе и общественные займы, на паи, акціи, облигаціи и закладные листы, разрѣшенные Правительствомъ къ выпуску съ тѣмъ, чтобы никакая подписка на иностранныя бумаги не была открываема безъ разрѣшенія Министра Финансовъ.

Примѣчаніе. Общество не можетъ принимать на себя, ни подъ какимъ видомъ, обезпеченія успѣха открываемой при посредствѣ его подписки.

8. Переучетъ учтенныхъ Обществомъ векселей въ другихъ кредитныхъ учрежденіяхъ, а равно у частныхъ капиталистовъ подъ ручательствомъ Общества и за подписью членовъ его Правленія.

9. Открытіе текущихъ счетовъ для своихъ членовъ.

10. Пріемъ отъ членовъ Общества, постороннихъ лицъ и учрежденій вкладовъ для обращенія изъ процентовъ, какъ на безсрочное время, такъ и на сроки, на разныхъ условіяхъ, съ тѣмъ, чтобы билеты въ удостовѣреніе пріема денегъ во вклады

были выдаваемы именные на сумму не меньше ста рублей, а безыменные не меньше трех сотъ рублей.

Примѣчаніе. Въ случаѣ ликвидаціи дѣлъ Общества, суммы, принятыя на текущій счетъ и во вклады отъ членовъ Общества возвращаются лишь по полной уплатѣ внесенныхъ посторонними лицами и мѣстами вкладовъ.

§ 18. Размѣръ процентовъ и другія условія по учету векселей и по ссудамъ всякаго рода, а равно по вкладамъ и текущимъ счетамъ, а также размѣръ коммисіоннаго вознагражденія по операціямъ, поименованнымъ въ ст. 3, 4, 5, 6 и 7 § 17, опредѣляются Совѣтомъ и объявляются заблаговременно публикаціею въ «Правительств. Вѣстникѣ» и мѣстныхъ вѣдомостяхъ.

Примѣчаніе. Размѣръ процентовъ по вкладамъ свыше 1% противъ размѣра таковыхъ же процентовъ, платимыхъ въ то же время Государственнымъ Банкомъ, можетъ быть устанавливаемъ не иначе, какъ по единогласному рѣшенію Совѣта.

§ 19. Сроки векселей, принимаемыхъ Обществомъ къ учету, не должны быть болѣе шести мѣсяцевъ.

§ 20. Залогъ имѣющихъ цѣнность бумагъ и другихъ движимостей (ст. 1 и 2 § 17) совершается простою передачею сихъ залоговъ Правленію Общества при объявленіи, за подписью владѣльца ихъ, что, въ случаѣ неуплаты въ срокъ ссуды, Правленіе можетъ обратить оныя въ продажу, согласно § 27, и выдачею изъ Правленія Общества заемщику свидѣтельства о принятіи залоговъ.

Въ семъ свидѣтельствѣ должно быть точно означено, въ чемъ состоятъ залоговъ и на какихъ условіяхъ выдана ссуда.

§ 21. Сумма обязательствъ Общества по принятымъ отъ постороннихъ лицъ и мѣстъ денежнымъ вкладамъ и по переучету векселей не должна превышать болѣе, чѣмъ на пять разъ общій итогъ основнаго капитала Общества, состоящаго изъ десяти процентныхъ взносовъ его членовъ.

§ 22. Билеты Общества на вклады выдаются на бланкахъ, которые могутъ быть печатаемы въ Экспедиціи Заготовленія Государственныхъ Бумагъ. За поддѣлку сихъ билетовъ виновные подверг. наказаніямъ, какъ за поддѣлку бумагъ государств.

§ 23. Билеты Общества на внесенные въ оное денежныя вклады принимаются въ залогъ въ присутственныхъ мѣстахъ и казенныхъ управленіяхъ, съ разрѣшенія Министра Финансовъ по цѣнамъ, имъ устанавливаемымъ.

§ 24. Суммы, принятыя Обществомъ во вклады и на текущіе счета не могутъ быть подвергаемы запрещенію или секвестру и не выдаются Обществомъ иначе, какъ порядкомъ, опредѣленнымъ въ Уставѣ Гражданскаго Судопроизводства, съ представленіемъ Обществу, въ подлежащихъ случаяхъ, выданныхъ имъ билетовъ.

(Утвержденъ Господиномъ Министромъ Финансовъ, припечатанный въ Собраніи узаконеній и распоряженій Правительства 21 Сентября 1871 г. въ № 81.

ИЗЪ УСТАВА

ПСКОВСКАГО ССУДО-СБЕРЕГАТЕЛЬНОГО ТОВАРИЩЕСТВА.

I. Цѣль Товарищества.

1. Псковское Ссудо-сберегательное Товарищество учреждается въ городѣ Псковѣ, съ цѣлю доставить своимъ членамъ возможность: а) помѣщать ихъ денежные сбереженія, и б) получить денежные ссуды.

II. Члены Товарищества.

2. Членами Товарищества могутъ быть:

А) Всѣ жители обоего пола города Пскова, Псковской-Городской, Логановской и Торошинской волостей Псковскаго уѣзда: а) достигшіе 21-го лѣтняго возраста и имѣющіе право распоряжаться своимъ имуществомъ, и б) обязавшіеся исполнять настоящій Уставъ.

Б) Товарищества и артели, находящіеся въ тѣхъ же волостяхъ: а) учрежденные на основаніи узаконеннаго договора или Устава; б) принявшія круговое ручательство всѣхъ своихъ членовъ по обязательствамъ предъ Псковскимъ Ссудо-сберегательнымъ Товариществомъ, и в) обязавшіеся исполнять настоящій Уставъ.

IV. Права членовъ.

7. Членъ Товарищества имѣетъ право: а) участвовать въ Общемъ Собраніи Товарищества съ правомъ голоса (ст. 106); б) быть выбраннымъ въ Члены Правленія и Совѣта Товари-

щества (ст. 80 и 92); в) получать денежные ссуды (ст. 42); г) быть поручителемъ по обязательствамъ предъ Товариществомъ (ст. 45); д) дѣлать денежные вклады (ст. 31); е) давать Товариществу деньги въ займы (ст. 39), и ж) участвовать въ прибыляхъ Товарищества (ст. 73).

УІІ. Пай членовъ.

13. Члену Товарищества можетъ принадлежать только одинъ пай въ Товариществѣ.

14. Пай или паевая члена доля составляетъ его неотъемлемую собственность и отвѣчаетъ только по всѣмъ его обязательствамъ предъ Товариществомъ (ст. 30, в, 63, а).

15. Въ случаѣ обращенія взысканія на пай, принадлежащій которому либо члену, сумма сего пая выдается, согласно судебному опредѣленію, порядкомъ, указаннымъ для возврата внесенныхъ для составленія паевъ денегъ выбывающимъ членамъ.

16. Отчужденіе, закладъ или иная передача пая или паевой доли не допускаются и не обязательны для Товарищества.

УІІІ. Размѣръ паевъ.

17. Размѣръ пая, одинаковый для всѣхъ членовъ Товарищества, опредѣляется въ пятьдесятъ руб.

18. Размѣръ пая (ст. 17), или паеваго взноса (ст. 19) можетъ быть увеличенъ по рѣшенію Общаго Собранія большинствомъ двухъ третей голосовъ (ст. 113 е), когда двѣ трети членовъ будутъ владѣть полными паями (ст. 13).

ІХ. Образованіе паевъ.

19. Для образованія пая (ст. 17) члены вносятъ не менѣе шестидесяти (60) коп. въ треть года, при чемъ желающіе могутъ вносить паевые взносы за нѣсколько сроковъ впередъ или единовременно полный пай (ст. 17).

Х. Возвратъ паевъ.

20. Вышедшему члену Товарищества (ст. 10) возвращается принадлежащій ему пай или паевыя доли, за покрытіемъ всѣхъ его обязательствъ по Товариществу, но не ранѣе утвержденія Общимъ Собраніемъ послѣдняго отчета за то время, когда онъ

числился членомъ и во всякомъ случаѣ не прежде двѣнадцати мѣсяцевъ со дня выхода его изъ Товарищества (ст. 11).

21. Въ случаѣ смерти члена Товарищества, принадлежащій ему пай или паевая доля возвращаются, на основаніи ст. 20, его законнымъ наследникамъ или лицамъ, имъ особо обозначеннымъ, какъ въ книгѣ, имѣющейся для сей цѣли въ Правленіи Товарищества (ст. 116, д), такъ и въ его расчетной книгѣ (ст. 23).

22. Подпись члена въ книгѣ завѣщаній (ст. 116, д), и въ случаѣ его неграмотности посторонняго лица, должна быть засвидѣтельствована двумя членами Управленія или посторонними свидѣтелями, за исключеніемъ лицъ, въ пользу которыхъ оставляется пай или паевая доля.

ХII. Оборотный капиталъ.

24. Оборотный капиталъ Товарищества составляется изъ: а) паевыхъ взносов членовъ (ст. 19); б) части запаснаго капитала (ст. 71); в) денежныхъ вкладовъ (ст. 31), и г) срочныхъ займовъ (ст. 39).

25. Свободные остатки оборотнаго капитала могутъ быть помѣщаемы въ билетахъ Государственнаго Казначейства (серіяхъ) и на текущемъ счету кредитныхъ учрежденій г. Пскова.

ХIV. Размѣръ обязательствъ.

27. Обязательства Товарищества по вкладамъ и займамъ (ст. 26, а, б) могутъ превышать только въ десять разъ общую сумму взносов по паямъ.

28. Заемъ первоначальнаго капитала на учрежденіе Товарищества (ст. 41) не включается въ вышеупомянутый (ст. 27) размѣръ обязательствъ Товарищества.

ХV. Обезпеченіе обязательствъ.

29. Обязательства Товарищества (ст. 26, а, б) обезпечиваются: а) годовыми прибылями, б) запаснымъ капиталомъ; в) паями и паевыми долями членовъ, и г) имуществомъ членовъ.

30. На уплату обязательствъ Товарищества (ст. 26, а, б) въ случаѣ его несостоятельности, обращаются въ послѣдовательномъ порядкѣ: а) годовая прибыль; б) запасный капиталъ; в) пай и паевыя доли членовъ соотвѣтственно взносамъ, сдѣланнымъ каждымъ изъ нихъ, и г) имущество членовъ Товарище-

ства (ст. 64 и 65) поровну, на основаніи круговой другъ за друга отвѣтственности, причемъ, въ случаѣ несостоятельности нѣкоторыхъ членовъ, причитающаяся на нихъ доля взысканія распределяется поровну между остальными членами до полной уплаты всѣхъ обязательствъ Товарищества.

XVI. Пріемъ денежных вкладовъ.

31. Денежные вклады въ границахъ, опредѣленныхъ настоящимъ Уставомъ (ст. 27), принимаются отъ каждаго лица въ размѣрѣ не свыше пятидесяти (50) руб. и не менѣе десяти к.; но отъ постороннихъ лицъ, не членовъ Товарищества, не иначе какъ съ разрѣшенія Общаго Собранія или Совѣта (ст. 113, в и 115), причемъ всегда отдается предпочтеніе членамъ Товарищества.

Примѣчаніе. Размѣръ вклада (50 р.) можетъ быть увеличенъ Общимъ Собраніемъ вмѣстѣ съ увеличеніемъ пая (ст. 18).

32. Денежные вклады принимаются: а) на неопредѣленное время впродъ до востребованія; б) на сроки, опредѣленные Общимъ Собраніемъ и Совѣтомъ (ст. 113, б и 115), и в) на условные предупредительные сроки.

33. Срочные денежные вклады (ст. 32, б, в) не могутъ быть потребованы ранѣе того срока, на который они были внесены.

XIX. Срочные денежные займы.

39. Товарищество можетъ въ границахъ, опредѣленныхъ настоящимъ Уставомъ (ст. 27), занимать, только для усиленія оборотнаго капитала, какъ отъ своихъ членовъ, такъ и отъ постороннихъ лицъ, необходимыя ему деньги на опредѣленный срокъ.

40. Условія и размѣры займовъ опредѣляются въ каждомъ отдѣльномъ случаѣ Общимъ Собраніемъ (ст. 113, а).

41. Для открытія дѣйствій Товарищества, Псковская Уѣздная Земская Управа даетъ оному въ займы, тотчасъ по утвержденіи настоящаго Устава и избраніи первымъ Общимъ Собраніемъ членовъ Правленія и Совѣта, одну тысячу рублей, изъ платежа пяти процентовъ въ годъ.

Означенныхъ тысяча рублей Управа обязывается не требовать отъ Товарищества обратно ранѣе двѣнадцати лѣтъ по выдачѣ оныхъ.

Товариществу предоставляется, если оно найдетъ для себя выгоднымъ, возратить Управѣ упомянутые 1.000 руб. полностью или по частямъ и ранѣе 12 лѣтъ.

До окончательной уплаты данныхъ Земствомъ въ займы денегъ, Управа назначаетъ Попечителя Товарищества, который, въ случаѣ невозможности лично предсѣдательствовать на Совѣтѣ и Общемъ Собраніи Товарищества, уполномочиваетъ одного изъ членовъ Совѣта заступать его мѣсто.

XX. Срочные денежные ссуды.

42. Денежныя ссуды выдаются только членамъ Товарищества.

43. Членъ Товарищества можетъ безъ поручителей получить ссуду въ полтара раза болѣе принадлежащаго ему пая или паевой доли.

44. На заемъ высшей суммы, но во всякомъ случаѣ не свыше опредѣленнаго въ ст. 52 размѣра, требуется поручительство другихъ членовъ Товарищества.

45. Каждый членъ Товарищества можетъ быть поручителемъ на сумму не свыше двадцати пяти рублей.

46. Полная сумма ссуды (ст. 52) можетъ быть вытребована членомъ за одинъ разъ или по частямъ, а равно и ручательство допускается, какъ за одного, такъ и за нѣсколькихъ членовъ, съ тѣмъ только условіемъ, чтобы сумма поручительства не превосходила размѣра, опредѣленнаго въ ст. 45.

47. Принятая членомъ обязательства по поручительству не лишаютъ его права пользоваться ссудою, но подъ условіемъ, чтобы сумма, выданная ему въ ссуду вмѣстѣ съ суммой, за которую онъ поручился, не превышала (75) семидесяти пяти рублей (ст. 42 и 46).

48. Со дня выхода (ст. 11), членъ Товарищества лишается права получать ссуды (ст. 42) и быть поручителемъ (ст. 43).

49. Членъ Товарищества, при полученіи ссуды, а равно и поручители выдаютъ отъ себя на имя Товарищества росписку на простой бумагѣ. За неграмотныхъ могутъ расписаться постороннія лица, но не иначе, какъ съ удостовѣреніемъ ихъ подписи двумя членами Управленія при постороннихъ лицахъ.

XXI. Порядокъ выдачи денежныхъ ссудъ.

50. Правленіе Товарищества выдаетъ денежныя ссуды въ порядкѣ ихъ требованія; если же требованія превзойдутъ наличныя средства, то ссуды выдаются по старшинству требованій, записываемыхъ въ имѣющуюся въ Правленіи книгу.

Примѣчаніе. Если два или болѣе члена одновременно пожелаютъ записаться въ означенную книгу, то очередь между ними опредѣляется жребіемъ.

51. Членъ Товарищества, въ случаѣ отказа ему въ ссудѣ или несоблюденія установленной очереди (ст. 50), можетъ принести жалобу въ Совѣтъ.

XXII. Размѣръ денежныхъ ссудъ.

52. Высшій размѣръ денежной ссуды каждому члену Товарищества опредѣляется въ семьдесятъ пять руб.

53. Высшій размѣръ денежной ссуды (ст. 52) можетъ быть увеличенъ по рѣшенію Общаго Собранія большинствомъ двухъ третей голосовъ (ст. 113, е), когда двѣ трети членовъ Товарищества будутъ владѣть полными паями (ст. 13).

XXIII. Срокъ денежныхъ ссудъ.

54. Денежныя ссуды выдаются на время не свыше девяти мѣсяцевъ.

55. По истеченіи срока ссуды, можетъ быть допускаема отсрочка не свыше какъ на одинъ мѣсяць, но не иначе, какъ съ согласія поручителей, если таковые имѣлись, или замѣною ихъ новыми.

56. При отсрочкѣ ссуды, взыскивается, кромѣ процентовъ, пеня по $\frac{1}{2}$ копѣйки въ мѣсяць съ каждаго рубля отсроченной ссуды.

57. Вторичная отсрочка ни въ какомъ случаѣ не допускается.

ИЗЪ УСТАВА

ПСКОВСКАГО ОБЩЕСТВА ПОТРЕБИТЕЛЕЙ.

Цѣль Общества.

§ 1.

Общество Потребителей въ г. Псковѣ имѣетъ цѣлю: 1) снабжать членовъ своихъ добротачественными предметами потребления, по возможно умѣреннымъ цѣнамъ, и 2) доставлять членамъ своимъ возможность выгоднаго помѣщенія небольшихъ накопившихся отъ сбереженія, капиталовъ.

§ 3.

Изъ заведеній, какъ самаго общества, такъ и тѣхъ купцовъ, съ коими заключены будутъ условія, предметы потребленія отпускаются только на наличныя деньги, по существующимъ умѣреннымъ рыночнымъ цѣнамъ. Въ полученіи денегъ за отпущенные товары членамъ выдаются марки или квитанціи, предъявляемыя ими въ концѣ года въ Правленіе Общества, для полученія дивиденда, сообразно со сдѣланными каждымъ членомъ закупками.

Примѣчаніе. Обществу предоставляется, впрочемъ, вмѣсто марочной системы, установить и всякую другую, какую общее собраніе найдетъ удобною и цѣлесообразною.

§ 4.

Въ заведеніяхъ Общества могутъ покупать и лица, не принадлежащія къ Обществу.

Права и обязанности членовъ.

§ 9.

Въ члены Общества принимаются, безъ различія сословія, лица обоего пола, желающія подчиниться правиламъ настоящаго устава.

§ 10.

Лицо, вступающее въ Общество, вноситъ: 1) одинъ рубль вступной платы, на составленіе имущественнаго капитала, и 2) не менѣе одного пая въ пять рублей, на составленіе оборотнаго капитала.

§ 11.

Эти обязательные для каждого члена взносы могутъ быть сдѣланы или разомъ, или по частямъ, но до полной уплаты ихъ вступающее въ Общество лицо не пользуется процентами на внесенныя имъ деньги. Дивидентъ же на сумму его закупокъ, хотя и начисляется въ его пользу, со дня вступленія его въ Общество, но выплачивается ему за все время лишь тогда, когда обязательные взносы будутъ уплачены сполна.

Примѣчаніе. Проценты на пай насчитываются съ 1 числа мѣсяца, слѣдующаго за сдѣланнымъ полнымъ взносомъ. Если взносъ сдѣланъ былъ 1-го числа, то начисленіе процентовъ начинается съ этого же дня.

§ 12.

Каждому члену предоставляется право приобрести столько паевъ, сколько общее собраніе найдетъ возможнымъ допустить. Каждые пять рублей, накопившіеся въ пользу члена изъ прибыли Общества, могутъ быть, по его желанію, зачислены въ новый принадлежащій ему пай.

§ 13.

Всѣ члены равноправны по дѣламъ Общества, какимъ-бы количествомъ паевъ они не владѣли.

§ 14.

Каждый членъ получаетъ отъ Правленія расчетную книжку, въ которую записываются какъ взносы, такъ и всѣ, причитающіяся ему и дѣйствительно произведенныя, выдачи. Къ каждой расчетной книжкѣ прилагается экземпляръ сего устава. При полученіи расчетной книжки; всякій членъ платитъ за нее 15 к.

§ 15.

Членъ, желающій выйти изъ Общества, заявляетъ о томъ письменно Правленію, прилагая къ заявленію свою расчетную книжку. Со дня подачи этого заявленія, членъ считается выбывшимъ изъ Общества, и съ того же дня прекращается его право полученія дивиденда на дѣлаемые имъ затѣмъ закупки; но проценты на пай выдаются по самый день возврата выбывающему члену всѣхъ принадлежащихъ ему паевъ; каковой возвратъ можетъ послѣдовать только по сведеніи счетовъ за ту треть года, въ теченіе которой членъ выбылъ.

Примѣчаніе. По смерти члена, принадлежащія ему деньги выдаются, на томъ же основаніи, его наследникамъ, по представленіи ими надлежащаго удостовѣренія о правахъ на наследство.

§ 16.

При выдачѣ выбывающему члену принадлежащихъ ему денегъ, изъ нихъ удерживаются въ пользу запаснаго капитала 50 коп.

Примѣчаніе. Отъ этого вычета освобождаются впрочемъ суммы, принадлежащія наследникамъ умершаго члена, или же члену, вовсе выбывающему изъ города.

§ 17.

До сведения счетовъ и утверждения отчета за весь операционный годъ, дивидендъ никому не выдается, не исключая и выбывшихъ членовъ, или наследниковъ умершаго члена.

§ 18.

Члены, выбывшіе изъ Общества, могутъ вступить въ оное не иначе, какъ со взносомъ вновь вступной платы и пая, на основаніи § 10-го.

§ 19.

Всѣ принадлежащія члену пай, кромѣ одного, на основаніи § 10 обязательнаго, могутъ быть возвращаемы членамъ, или по ихъ собственному желанію, или же по опредѣленію общаго собранія, если бы сумма оборотнаго капитала превышала необходимыя для Общества средства. Въ первомъ случаѣ возвратъ производится на основаніи § 15-го, по сведениямъ счетовъ за треть года, во второмъ—немедленно по состоявшемся о томъ въ общемъ собраніи опредѣленіи, силою котораго немедленно же прекращается начисленіе процентовъ на причитающіяся къ возврату деньги.



з) Подписчикъ на чтеніе въ самой библіотекѣ имѣетъ право на чтеніе: ученаго сочиненія—10-ть дней, изъ беллетристики—5 дней. Желаящій воспользоваться этимъ правомъ долженъ заявить объ этомъ библіотекарю, который снимаетъ книгу со стола и хранитъ до востребованія заявившаго въ теченіи означеннаго срока. Газетами и журналами, лежащими на читальномъ столѣ, всѣ посѣтители пользуются безразлично.

и) Если подписчикъ испортитъ переплетъ книги, то обязанъ внести сумму, равную стоимости переплета испорченной книги.

Порядокъ выдачи книгъ наблюдается слѣдующій:

а) Книги выдаются и принимаются во все время открытія библіотеки.

б) Если кто пожелаетъ имѣть книгу, находящуюся въ чтеніи у другихъ, то вноситъ свое желаніе въ особо-заведенную книгу и вмѣстѣ съ симъ получаетъ справку, когда она можетъ быть возвращена въ библіотеку.

в) Въ заявленіяхъ наблюдается порядокъ времени; заявившій первымъ имѣетъ право на полученіе книги въ день ея поступленія въ библіотеку.

г) Подписчикъ, взявшій книгу, самъ отвѣчаетъ за ея сохраненіе, кому бы онъ ее не передалъ.

е) Подписчикъ въ полученіи книги росписывается въ особой алфавитной книгѣ подписчиковъ.

ж) Если подписчикъ желаетъ получить книгу чрезъ посланнаго, то долженъ съ нимъ прислать росписку въ полученіи этой книги. Въ случаѣ же невозможности удовлетворить желанія подписчика, росписка возвращается съ надписью о причинѣ невыдачи книги.

Каждый подписчикъ подчиняется всѣмъ правиламъ, необходимымъ для благоустройства библіотеки.



**Въ канцеляріи Псковскаго Губернскаго
Статистическаго Комитета продаются:**

*Памятная книжка Псковской губерніи за 1869
годъ, за всѣ четыре выпуска цѣна съ пересылкою . 1 р. 30 к.*

*Псковскій Спасо-Мирожскій мужескій третье-
классный монастырь, цѣна съ пересылкою. . . » — 50 —*

*Льняная промышленность Псковской губерніи
(брошюра), цѣна съ пересылкою . . . » — 25 —*

*Псковскій статистическій сборникъ на 1871
годъ, цѣна съ пересылкою 1 — 20 —*

*Фотографическій альбомъ видовъ города Пскова
и его окрестностей, (тридцать видовъ съ текстомъ),
цѣна съ пересылкою 8 — . —*

*Ленъ и Псковская губернія И. И. Василева,
цѣна съ пересылкою 1 — 50 —*

**Въ Типографіи Псковскаго Губернскаго
Управленія продаются:**

*Уставъ о воинской повинности, (брошюра),
цѣна съ пересылкою на бѣлой бумагѣ. . . » — 15 —*

— сѣрой — — . . . » — 6 —

*Памятная книжка за 1874 годъ, цѣна съ пере-
сылкою 1 — 50 —*

Фонд ЦСБ
с 595 Пск.

П 15

Памятная книжка
Псковской губернии

на 1875 год.

Псков, 1875